ᲬᲔᲚᲘᲬᲐᲓᲘ ᲛᲔᲪᲐᲛᲔᲢᲔ

ᲞᲠᲝᲚᲔᲢᲐᲠᲘᲔᲑᲘ ᲛᲝᲔᲚᲔ ᲛᲣᲨᲐᲝᲑᲘᲡ, ᲨᲔᲛᲠᲓᲘᲗ!

კომუნისტი

ᲡᲐᲥ. Კ. Პ. (Ბ) ᲪᲔᲜᲢᲠ. ᲓᲘᲡ. ᲙᲝᲛ. ᲞᲐᲠᲢᲘᲘᲡ ᲓᲐ ᲡᲐᲥ. ᲛᲗᲐᲕᲠᲝᲑᲘᲡ ᲒᲐᲖᲔᲗᲘ

ᲠᲔᲓᲐᲥᲪᲘᲐ ᲛᲘᲡᲐᲛᲐᲠᲗᲘ: ᲠᲔᲓᲐᲥᲢᲘᲠᲘᲡ—14—76, ᲞᲠᲝᲖ. ᲒᲐᲛᲒᲔᲑᲚᲘᲡ—56—[illegible], ᲡᲐᲛᲓᲒᲘᲜᲐᲠᲘᲡ—10—58, ᲛᲝᲜ. ᲙᲝᲠᲔᲥᲢᲝᲠᲘᲡ—8—81

ᲮᲣᲗᲨᲐᲑᲐᲗᲘ
24
ᲐᲒᲕᲘᲡᲢᲝ
1933 �წ.
№ 195 (3751)

ᲡᲙᲝᲚᲘᲡ ᲛᲣᲨᲐᲝᲑᲘᲡ ᲨᲔᲛᲓᲒᲝᲛᲘ ᲒᲐᲠᲓᲐᲥᲛᲜᲘᲡᲐᲗᲕᲘᲡ

ᲡᲠᲣᲚᲓᲔᲑᲐ ᲝᲠᲘ ᲬᲚᲔᲑᲘᲡ ᲓᲐᲬᲧᲔᲑᲣᲚᲘ ᲓᲐ ᲡᲐᲣᲨᲐᲚᲝ ᲡᲙᲝᲚᲘᲡ ᲨᲔᲡᲐᲮᲔᲑ ᲡᲙ. Კ.Პ. (Ბ) Ც. Კ.-ᲘᲡ 5 ᲡᲔᲥᲢᲔᲛᲑᲠᲘᲡ ᲓᲐᲓᲒᲔᲜᲘᲚᲔᲑᲘᲡ ᲓᲐ ᲔᲠᲗᲘ ᲬᲚᲘᲬᲐᲓᲘ 25 ᲐᲒᲕᲘᲡᲢᲘᲡ ᲓᲐᲓᲒᲔᲜᲘᲚᲔᲑᲘᲡ ᲒᲐᲛᲝᲪᲔᲛᲘᲡᲗᲕᲘᲡ. ᲐᲦᲜᲘᲨᲜᲣᲚᲛᲐ ᲓᲐᲓᲒᲔᲜᲘᲚᲔᲑᲔᲑᲛᲐ ᲫᲘᲠᲘᲗᲐᲓᲘ ᲒᲐᲠᲓᲐᲥᲛᲜᲘᲡ ᲛᲘᲖᲜᲔᲑᲘ ᲓᲐᲓᲒᲔᲜᲘᲚᲘᲐ ᲡᲐᲑᲭᲝᲗᲐ ᲡᲝᲪᲘᲐᲚᲘᲖᲐᲪᲘᲘᲡ ᲓᲐᲜ. ᲛᲐᲠᲯᲕᲔᲜᲐ ᲛᲘᲡᲐᲛᲐᲠᲗᲘ ᲒᲐᲜᲐᲗᲚᲔᲑᲘᲡ ᲡᲐᲥᲛᲔᲨᲘ. ᲡᲙᲝᲚᲘᲡ ᲨᲔᲜᲝᲑᲘᲡ ᲐᲒᲔᲑᲘᲡ ᲒᲔᲒᲛᲐ ᲐᲓᲒᲘᲚᲝᲛᲑᲠᲘᲕᲘ ᲡᲐᲛᲔᲣᲠᲜᲝ ᲝᲠᲒᲐᲜᲘᲖᲐᲪᲘᲔᲑᲘᲡ ᲓᲐ ᲡᲐᲡᲝᲤᲚᲝ ᲡᲐᲑᲭᲝᲗᲐ ᲛᲣᲨᲐᲝᲑᲘᲡ ᲒᲐᲛᲘ ᲩᲐᲘᲜᲘᲨᲜᲐ. ᲐᲛ ᲛᲓᲒᲝᲛᲐᲠᲔᲝᲑᲘᲡ ᲒᲐᲛᲝᲡᲐᲡᲬᲝᲠᲔᲑᲚᲐᲓ ᲛᲘᲛᲓᲘᲜᲐᲠᲔ ᲖᲐᲛᲗᲠᲘᲡ ᲞᲔᲠᲘᲝᲓᲨᲘ ᲓᲘᲓᲘ ᲛᲣᲨᲝᲑᲐ ᲩᲐᲢᲐᲠᲓᲐ. ᲐᲮᲚᲐᲠᲐ ᲡᲡᲬᲠᲐᲤᲘ ᲬᲚᲘᲡᲗᲕᲘᲡ ᲛᲘᲖᲜᲐᲓᲐᲡᲐᲮᲔᲑᲘ ᲓᲐᲙᲐᲕᲨᲘᲠᲔᲑᲘᲗ ᲨᲔᲛᲣᲨᲐᲕᲓᲔᲑᲐ ᲓᲐ ᲨᲔᲛᲓᲔᲒ ᲬᲚᲔᲑᲨᲘ ᲨᲔᲛᲣᲨᲐᲕᲓᲔᲑᲐ ᲛᲘᲛᲐᲠᲗᲣᲚᲘ ᲞᲠᲝᲪᲔᲡᲘ ᲓᲐ ᲡᲮᲕ.) ᲡᲬᲐᲕᲚᲔᲑᲐ ᲐᲠᲘᲡ ᲡᲙᲝᲚᲔᲑᲘ, ᲡᲐᲓᲐᲪ ᲒᲐᲡᲣᲚ ᲬᲚᲔᲡ ᲩᲡᲘᲜᲔᲑᲣᲚ ᲡᲐᲒᲜᲔᲑᲘᲡ ᲞᲠᲝᲒᲠᲐᲛᲘᲗ ᲛᲮᲝᲚᲝᲓ ᲝᲠᲘ ᲗᲕᲔᲡ ᲛᲝᲛᲐᲕᲐᲚᲘ ᲡᲐᲛᲔᲪᲜᲘᲔᲠᲝ ᲛᲣᲨᲐᲝᲑᲘᲡ ᲒᲐᲛᲝ. ᲛᲐᲗ ᲓᲐᲠᲐᲩᲛᲘᲡ ᲞᲐᲠᲢᲘᲣᲚᲘ ᲓᲐ ᲡᲐᲑᲭᲝᲗᲐ ᲝᲠᲒᲐᲜᲘᲖᲐᲪᲘᲘᲡ ᲬᲘᲜᲐᲨᲔ ᲛᲣᲨᲐᲝᲑᲘᲡ ᲞᲘᲠᲝᲑᲘᲡ „ᲫᲘᲠᲘᲗᲐᲓᲘ ᲜᲐᲙᲚᲘᲡ“ ᲐᲝᲛᲘᲡᲐᲛᲝᲬᲛᲘᲜᲓᲘᲡ ᲓᲐᲜ. ᲨᲐᲠᲨᲐᲜ ᲓᲘᲓ ᲩᲐᲛᲝᲠᲩᲘᲜᲐᲡ ᲰᲥᲝᲜᲓᲐ ᲐᲓᲒᲘᲚᲘ ᲡᲙᲝᲚᲔᲑᲘᲡ ᲓᲐ ᲡᲐᲡᲝᲤᲚᲝ ᲡᲐᲑᲭᲝᲗᲐ ᲛᲣᲨᲐᲝᲑᲘᲡ ᲨᲝᲠᲘᲡ ᲙᲐᲕᲨᲘᲠᲘ. ᲡᲙᲝᲚᲘᲡ ᲨᲔᲜᲝᲑᲘᲡ ᲐᲒᲔᲑᲘᲡ ᲒᲔᲒᲛᲐ ᲐᲓᲒᲘᲚᲝᲛᲑᲠᲘᲕᲘ ᲡᲐᲛᲔᲣᲠᲜᲝ ᲝᲠᲒᲐᲜᲘᲖᲐᲪᲘᲔᲑᲘᲡ ᲓᲐ ᲡᲐᲡᲝᲤᲚᲝ ᲡᲐᲑᲭᲝᲗᲐ ᲛᲣᲨᲐᲝᲑᲘᲡ ᲒᲐᲛᲘ ᲩᲐᲘᲜᲘᲨᲜᲐ. ᲐᲛ ᲛᲘᲖᲜᲘᲗ ᲒᲐᲛᲝᲙᲘᲚᲘ ᲘᲧᲝ ᲡᲐᲛᲣᲨᲐᲝ ᲩᲐᲢᲐᲠᲔᲑᲘᲡ ᲛᲝᲛᲖᲐᲓᲔᲑᲐ ᲓᲐ ᲛᲘᲛᲓᲘᲜᲐᲠᲔ ᲠᲘᲗᲛᲘᲡ ᲛᲘᲖᲜᲘᲗ ᲒᲐᲜᲐᲗᲚᲔᲑᲘᲡ ᲡᲐᲥᲛᲔᲨᲘ. ᲡᲙᲝᲚᲘᲡ ᲨᲔᲜᲝᲑᲘᲡ ᲐᲒᲔᲑᲘᲡ ᲒᲔᲒᲛᲐ ᲐᲓᲒᲘᲚᲝᲛᲑᲠᲘᲕᲘ ᲡᲐᲛᲔᲣᲠᲜᲝ ᲝᲠᲒᲐᲜᲘᲖᲐᲪᲘᲔᲑᲘᲡ ᲓᲐ ᲡᲐᲡᲝᲤᲚᲝ ᲡᲐᲑᲭᲝᲗᲐ ᲛᲣᲨᲐᲝᲑᲘᲡ ᲨᲝᲠᲘᲡ ᲙᲐᲕᲨᲘᲠᲘ. ᲡᲙᲝᲚᲘᲡ ᲨᲔᲜᲝᲑᲘᲡ ᲐᲒᲔᲑᲘᲡ ᲒᲔᲒᲛᲐ ᲐᲓᲒᲘᲚᲝᲛᲑᲠᲘᲕᲘ ᲡᲐᲛᲔᲣᲠᲜᲝ ᲝᲠᲒᲐᲜᲘᲖᲐᲪᲘᲔᲑᲘᲡ ᲓᲐ ᲡᲐᲡᲝᲤᲚᲝ ᲡᲐᲑᲭᲝᲗᲐ ᲛᲣᲨᲐᲝᲑᲘᲡ ᲨᲝᲠᲘᲡ ᲙᲐᲕᲨᲘᲠᲘ. ᲐᲛᲘᲡ ᲨᲔᲡᲐᲮᲔᲑ ᲩᲕᲔᲜ ᲐᲠᲐᲠᲘᲡ ᲡᲐᲭᲘᲠᲝ ᲠᲔᲖᲘᲖᲘᲡ ᲓᲐᲬᲔᲠᲘᲗ ᲛᲘᲛᲐᲠᲗᲐᲕᲡ ᲡᲐᲛᲗᲐ ᲠᲔᲖᲘᲖᲘᲡ ᲛᲘᲛᲓᲘᲜᲐᲠᲔ ᲠᲘᲗᲛᲘᲡ ᲛᲘᲖᲜᲘᲗ ᲒᲐᲜᲐᲗᲚᲔᲑᲘᲡ ᲡᲐᲥᲛᲔᲨᲘ. ᲡᲙᲝᲚᲘᲡ ᲨᲔᲜᲝᲑᲘᲡ ᲐᲒᲔᲑᲘᲡ ᲒᲔᲒᲛᲐ ᲐᲓᲒᲘᲚᲝᲛᲑᲠᲘᲕᲘ ᲡᲐᲛᲔᲣᲠᲜᲝ ᲝᲠᲒᲐᲜᲘᲖᲐᲪᲘᲔᲑᲘᲡ ᲓᲐ ᲡᲐᲡᲝᲤᲚᲝ ᲡᲐᲑᲭᲝᲗᲐ ᲛᲣᲨᲐᲝᲑᲘᲡ ᲛᲘᲛᲐᲠᲗᲣᲚᲘ ᲞᲠᲝᲪᲔᲡᲘ ᲓᲐ ᲡᲮᲕ.) ᲡᲬᲐᲕᲚᲔᲑᲐ ᲐᲠᲘᲡ ᲡᲙᲝᲚᲔᲑᲘ, ᲡᲐᲓᲐᲪ ᲒᲐᲡᲣᲚ ᲬᲚᲔᲡ ᲩᲡᲘᲜᲔᲑᲣᲚ ᲡᲐᲒᲜᲔᲑᲘᲡ ᲞᲠᲝᲒᲠᲐᲛᲘᲗ ᲛᲮᲝᲚᲝᲓ ᲝᲠᲘ ᲗᲕᲔᲡ ᲛᲝᲛᲐᲕᲐᲚᲘ ᲡᲐᲛᲔᲪᲜᲘᲔᲠᲝ ᲛᲣᲨᲐᲝᲑᲘᲡ ᲒᲐᲛᲝ. ᲛᲐᲗ ᲓᲐᲠᲐᲩᲛᲘᲡ ᲞᲐᲠᲢᲘᲣᲚᲘ ᲓᲐ ᲡᲐᲑᲭᲝᲗᲐ ᲝᲠᲒᲐᲜᲘᲖᲐᲪᲘᲘᲡ ᲬᲘᲜᲐᲨᲔ ᲛᲣᲨᲐᲝᲑᲘᲡ ᲞᲘᲠᲝᲑᲘᲡ „ᲫᲘᲠᲘᲗᲐᲓᲘ ᲜᲐᲙᲚᲘᲡ“ ᲐᲝᲛᲘᲡᲐᲛᲝᲬᲛᲘᲜᲓᲘᲡ ᲓᲐᲜ. ᲨᲐᲠᲨᲐᲜ ᲓᲘᲓ ᲩᲐᲛᲝᲠᲩᲘᲜᲐᲡ ᲰᲥᲝᲜᲓᲐ ᲐᲓᲒᲘᲚᲘ ᲡᲙᲝᲚᲔᲑᲘᲡ ᲓᲐ ᲡᲐᲡᲝᲤᲚᲝ ᲡᲐᲑᲭᲝᲗᲐ ᲛᲣᲨᲐᲝᲑᲘᲡ ᲨᲝᲠᲘᲡ ᲙᲐᲕᲨᲘᲠ

ეროვნული ბიბლიოთეკა

საკ. კ. პ. (ბ) ც. კ-ის 25 აგვისტოს დადგენილების წლის თავი

გოლოდე გარდავქმნათ სკოლის მუშაობა

საკ. კ. პ. (ბ) ც. კ-ის 5 სექტემბერის და 25 აგვისტოს დადგენილებათა საფუძველზე

გოლშევიკურად მოვამზადოთ ახალი სასწავლო წელი, უზრუნველყოთ სწავლის დაწყება 1 სექტემბერს

რ ო გ ო რ ვ ი ბ რ ძ ვ ი თ
საკ. კ. პ. (ბ) ც. კ-ის 25 აგვისტოს დადგენილების რეალიზაციისათვის

(სკოლის გამგის წერილი)

პოლიტექნიკური სკოლის განვითარების ისტორიაში საკ. კ. პ. (ბ) ც.კ-ის 1931 წ. 5 სექტემბრის და 1932 წ. 25 აგვისტოს დადგენილება წარმოადგენს უდიდეს მნიშვნელობის დოკუმენტებს. ამ დოკუმენტებით იწყება საბჭოთა სკოლის მუშაობის ახალი პერიოდი.

მთელ რიგ მიღწევებთან ერთად, სასკოლო მუშაობაში ჩვენ გვქონდა სერიოზული შეცდომები და ჩამორჩენები, რომელთაც ხაზი გაუსვა ბოლშევიკური პარტიის ცენტოალურმა კომიტეტმა როგორც 5 სექტემბრის, ისე 25 აგვისტოს დადგენილებაში. ც.კ-ის დადგენილებები გვაძლევენ ვრცელ და ამომწურავ სამოქმედო პროგრამას, თუ როგორ უნდა ვაწარმოოთ ბრძოლა ახალი თაობის კომუნისტური აღზრდისათვის, როგორ უნდა დავუკავშიროთ აღზრდის საკითხები მშენებლობის ძირითად ამოცანებს.

ბრძოლა სისტემატიზირებული მეცნიერული ცოდნის შესაძენად — მეთოდური პროდუქტორობის და ზერელეობის სრული აღმოფხვრით, ბრძოლა ცალკე დისციპლინის გაუქარწყლებელ და მასწავლებლის როლის მიჩქმალვის წინააღმდეგ, მემარჯვენე და „მემარცხენე“ ოპორტუნიზმის აღკვეთა პედაგოგიკიდან — აი რა ამოცანა დაადგა საკ. კ. პ. (ბ) ც.კ-მა 25 აგვისტოს დადგენილებაში.

განათლების სახალხო კომისარიატის სანიმუშო სკოლებს, მუშაობის უკვე ერთი წლის პრაქტიკა აქვთ. 5 სექტემბრის და 25 აგვისტოს დადგენილების რეალიზაციისათვის **ᲔᲑᲜ. ᲜᲘᲜᲝᲬᲕᲘᲚᲘᲡ** სახელობის საცდელ-საჩვენებელმა სკოლა - საკრებულომ ენერგიულად დაიწყო ბრძოლა. გასულ წელს სკოლა - საკრებულოს მუშაობა არსებითად 5 სექტემბრის და 25 აგვისტოს დადგენილებათა რეალიზაციისათვის ბრძოლას წარმოადგენდა.

ხელმძღვანელობდა რა ამ დოკუმენტებით, სკოლამ ორი უკანასკნელი წლის განმავლობაში მიაღწია თვალსაჩინო შედეგებს: სრულიად გარდაიქმნა სკოლის პედაგოგიურ მეთოდური მუშაობა, ფართოდ გაიშალა მუშაობა სწავლების მეთოდებს დაყენებათა, სავსებით აღმოიფხვრა პროექტთა მეთოდით და კომპლექსური სისტემით მუშაობის ნარჩენები.

სწორი მეთოდური მუშაობის შედეგად სკოლამ მიაღწია დიდ წარმატებას როგორც აკადემიური მუშაობის, აგრეთვე მოწყვეთა შორის მტკიცე შეგნებული დისციპლინის განმტკიცების საქმეში. **ᲛᲘᲜᲓᲝᲚᲐ ᲬᲚᲘᲡ ᲒᲐᲜᲛᲐᲕᲚᲝᲑᲐᲨᲘ ᲐᲠ ᲛᲝᲬᲧᲕᲘᲚᲐ ᲛᲝᲬᲧᲝᲕᲔᲗᲐ ᲛᲘᲠᲘᲡ ᲓᲘᲡᲪᲘᲠᲚᲘᲜᲘᲡ ᲓᲐᲠᲦᲕᲔᲕᲘᲡ ᲐᲠᲪ ᲔᲠᲗᲘᲡ ᲨᲔᲛᲗᲮᲕᲔᲕᲐ.**

დისციპლინის განმტკიცებისათვის ბრძოლაში სკოლამ ფართოდ გამოიყენა სოციალისტური შეჯიბრება და დამკვრეობა.

საგნების გაუპირველნების აღმოფხვრამ **საგრძნობლად შეიწყო ხელი** აკადემიური წარმატების განდათანობის ზრდას. წლის განმავლობაში ზუსტი და სისტემატიური აღრიცხვის წარმოებამ მოცემული ოთხი ნიშნის მიხედვით მოგვცა ასეთი სურათი: გასული წლის პირველ მეოთხედში სუსტი იყო მოწყვეთა 16 პროც., მეორე მეოთხედში—12 პროც., მესამე მეოთხედში კ—10 პროც. წლის ბოლოს სუსტ მოწყვეთა რიცხვი 7 პროცენტამდე დავიდა.

ყურადღების ცენტრში იდგა სასკოლო მუშაობის გარდაქმნა პოლიტექნიზმის საფუძველზე. ამ მიზნით **ᲡᲙᲝᲚᲐᲛ ᲨᲔᲫᲚᲝ ᲛᲘᲦᲬᲔᲣᲚᲘ ᲨᲠᲝᲛᲘᲗᲘ ᲞᲝᲚᲘᲢᲔᲥᲜᲘᲙᲣᲠᲘ ᲡᲬᲐᲕᲚᲔᲑᲘᲡᲐᲗᲕᲘᲡ 5 ᲡᲮᲕᲐᲓᲐᲡᲮᲕᲐ ᲡᲐᲮᲘᲗ ᲛᲔᲥᲐᲜᲘᲖᲘᲠᲔᲑᲣᲚᲘ ᲡᲐᲮᲔᲚᲝᲡᲜᲝ.** განსაკუთრებით აღსანიშნავია ის გარემოება, რომ სახელოსნოების მოწყობა სკოლამ შესძლო საკუთარი დამზმარე მეურნეობის შემოსავლიდან, განსახკომის ფინანსური მხარეების გარეშე.

სკოლამ დამზმარე მეურნეობს სახით შექმნა მტკიცე მატერიალური ბაზა, რომელმაც მოგვცა მექანიზირებული სახელოსნო სახელოსნოების მოწყობის საშუალება, ასევე საკუთარი საშოსალებით და განსახკომის ტექნიკური ხელმძღვანელობით სკოლამ შესძლო ახალი შენობის აგება, რომელზეც დაინახავდა ხელოვნ და მხოლოდ დამხმარე მეურნეობიდან შემოსული თანხები.

ც.კ-ის 25 აგვისტოს ისტორიული დადგენილების ერთი წლის თავზე, მე-2 სასწავლო წლის დასაწყისში, ამ დადგენილების რეალიზაციისთვის სკოლა - საკრებულო სავსებით მომზადებულია.

ახალი წლისათვის სამზადისს სკოლა შეუდგა 6 ივლისიდან. **15 ᲐᲒᲕᲘᲡᲢᲝᲡ ᲓᲐᲛᲗᲐᲕᲠᲔᲑᲐ ᲥᲕᲔᲚᲘ ᲨᲔᲜᲝᲑᲘᲡ ᲠᲘᲛᲝᲜᲢᲘ, 20 ᲐᲒᲕᲘᲡᲢᲝᲡ ᲙᲘ ᲐᲮᲐᲚᲘ ᲨᲔᲜᲝᲑᲘᲡ ᲐᲒᲔᲑᲐ** (ახალი შენობა მთლიანად აგებულია საკუთარი სახსრებით).

15 აგვისტოს დამთავრდა აგრეთვე სახელოსნოების და 2 კაბინეტის (ქიმიური და ფიზიკური) შეკეთება-შეკეთება.

გარდა ამისა სკოლა-საკრებულო შეუდგა სკოლის მიწის ნაკვეთებისათვის ყაოსლადენის მოწყობას. იგი მზად იქნება 25 აგვისტოს.

უკანასკნელი 2 წლის განმავლობაში სკოლამ ენერგიული მუშაობით, საკ. კ.პ. (ბ) ც.კ-ის ისტორიულ დადგენილებაის საფუძველზე, მისი განხორციელების გზით, მოამზადა საათანადო პირობები იმისათვის, რომ **ᲒᲐᲜᲚᲐᲮᲐᲛᲘᲡ ᲐᲛ ᲡᲙᲝᲚᲐᲗᲐᲜᲔ ᲒᲐᲘᲚᲮᲜᲐ ᲞᲝᲚᲘᲢᲔᲥᲜᲘᲙᲣᲠᲘ ᲨᲠᲝᲛᲘᲡ ᲞᲔᲓᲐ�გᲝᲒᲘᲣᲠᲘ ᲢᲔᲥᲜᲘᲙᲣᲛᲘ 4-ᲬᲚᲘᲐᲜᲘ ᲙᲣᲠᲡᲘᲗ,** ეს ტექნიკუმი მიზნად ისახავს მოამზადოს 1 და მე-2 საფეხურის სკოლებისათვის შრომითი პოლიტექნიკური სწავლების პედაგოგიური კადრი.

ალნიშნული პედტექნიკუმში სწავლის დაწყებად ყოველგვარი მოსამზადებელი მუშაობა დამთავრდა. ტექნიკუმში სწავლის **1-Ლ ᲡᲔᲥᲢᲔᲛᲑᲠᲘᲓᲐᲜ ᲓᲐᲬᲧᲔᲑᲐ ᲡᲐᲡᲬᲐᲕᲚᲘᲗ ᲣᲖᲠᲣᲜᲕᲔᲚᲧᲝᲤᲘᲚᲘᲐ.**

ამჟამად ეწყობა პოლიტექნიკური შრომის პედტექნიკუმის 50 მოწყოფისათვის საერთო საცხოვრებელ, რომელიც დამთავრდება 28 აგვისტოს.

Ა. ᲛᲐᲒᲔᲓᲚᲘᲫᲔ.

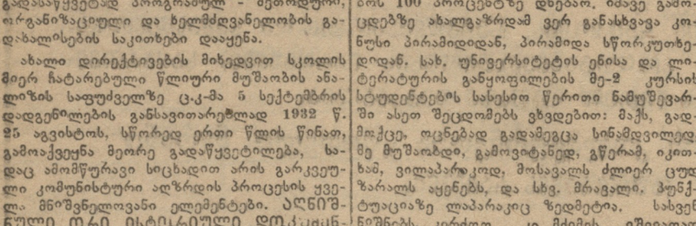

ᲔᲑᲜ. ᲜᲘᲜᲝᲬᲕᲘᲚᲘᲡ სახელობის საცდელ-საჩვენებელი სკოლა — საკრებულოს შენობა შენობა მთლიანად აგებულია სკოლის დამზმარე მეურნეობის შემოსავლიდან. აქვს 10 საკლასო ოთახი და 2 კაბინეტი (ტფილისი)

პიონერ-ორგანიზაციები ემზადებიან ახალი სასწავლო წლისათვის

საკავშირო ალკკ ცენტრალურ კომიტეტის დადგენილებით 24 აგვისტო გამოცხადებულია პიონერთა საკავშირო ზეიმის დღეთ. ეს ზეიმი მიძღვნილია ახალი სასწავლო წლისათვის ბოლშევიკურად მზადებისადმი.

პიონერთა ორგანიზაციამ თავისი არსებობის უკანასკნელ ერთნახევარ წლის განმავლობაში, საკ. კ.პ. (ბ) ცენტრალური კომიტეტის 1932 წ. 21 აპრილის დადგენილებისა და იმ ღონისძიებათა საფუძველზე, რომელიც ამ დადგენილების რეალიზაციათათვის კომკავშირმა მიიღო, მოიბოვა ბრწყინვალე გამარჯვება. **ᲑᲠᲫᲝᲚᲐ ᲡᲬᲐᲕᲚᲘᲡ ᲛᲐᲦᲐᲚᲘ ᲮᲐᲠᲘᲡᲮᲘᲡᲐᲗᲕᲘᲡ ᲓᲐ ᲡᲐᲮᲔᲚᲘᲡ ᲡᲐᲛᲔᲓᲘᲪᲘᲜᲝ ᲓᲐᲪᲕᲘᲡ ᲓᲐᲠᲦᲕᲔᲕᲘᲡ ᲓᲐ ᲨᲔᲛᲔᲜᲒᲔᲑᲣᲚᲘ ᲓᲘᲡᲪᲘᲞᲚᲘᲜᲘᲡ ᲒᲐᲜᲛᲢᲙᲘᲪᲔᲑᲘᲡᲐᲗᲕᲘᲡ ᲒᲐᲓᲐᲘᲫᲪᲐ ᲛᲠᲐᲕᲐᲚᲛᲐᲠᲗᲣᲚᲘ ᲐᲠᲐᲛᲘᲗᲘ ᲞᲝᲚᲘᲢᲔᲥᲜᲘᲙᲣᲠᲘ ᲨᲠᲝᲛᲘᲡ ᲞᲔᲓᲐᲒᲝᲒᲘᲣᲠᲘ ᲢᲔᲥᲜᲘᲙᲣᲛᲘ 4-ᲬᲚᲘᲐᲜᲘ ᲙᲣᲠᲡᲘᲗ.** ეს ტექნიკუმი მიზნად ისახავს მოამზადოს 1 და მე-2 საფეხურის სკოლებისათვის შრომითი პოლიტექნიკური სწავლების პედაგოგიური კადრი.

ალნიშნული პედტექნიკუმში სწავლის დაწყებად ყოველგვარი მოსამზადებელი მუშაობა დამთავრდა. ტექნიკუმში სწავლის 1-ლ სექტემბრიდან დაწყება ᲡᲐᲡᲬᲐᲕᲚᲘᲗ ᲣᲖᲠᲣᲜᲕᲔᲚᲧᲝᲤᲘᲚᲘᲐ.

ᲐᲮᲐᲚᲘ ᲬᲚᲘᲡᲗᲕᲘᲡ ᲛᲝᲛᲖᲐᲓᲔᲑᲣᲚᲘ ᲞᲘᲝᲜᲔᲠᲗᲐ ᲡᲐᲛᲔᲓᲘᲪᲘᲜᲝ ᲓᲐᲪᲕᲘᲡ ᲓᲐᲠᲦᲕᲔᲕᲘᲡ ᲨᲔᲛᲗᲮᲕᲔᲕᲐᲨᲘ ᲐᲠᲘᲡ ᲨᲔᲛᲗᲮᲕᲔᲕᲐ ᲛᲝᲛᲖᲐᲓᲔᲑᲣᲚᲘᲐ ᲐᲒᲔᲑᲣᲚᲘᲐ ᲡᲐᲙᲣᲗᲐᲠᲘ ᲡᲐᲮᲡᲠᲔᲑᲘᲗ).

15 აგვისტოს დამთავრდა აგრეთვე სახელოსნოების და 2 კაბინეტის (ქიმიური და ფიზიკური) შეკეთება-შეკეთება.

გარდა ამისა სკოლა-საკრებულო შეუდგა სკოლის მიწის ნაკვეთებისათვის ყაოსლადენის მოწყობას. იგი მზად იქნება 25 აგვისტოს.

უკანასკნელი 2 წლის განმავლობაში სკოლამ ენერგიული მუშაობით, საკ. კ.პ. (ბ) ც.კ-ის ისტორიულ დადგენილების საფუძველზე, მისი განხორციელების გზით, მოამზადა საათანადო პირობები იმისათვის, რომ **ᲒᲐᲜᲚᲐᲮᲐᲛᲘᲡ ᲐᲛ ᲡᲙᲝᲚᲐᲗᲐᲜᲔ ᲒᲐᲘᲚᲮᲜᲐ ᲞᲝᲚᲘᲢᲔᲥᲜᲘᲙᲣᲠᲘ ᲨᲠᲝᲛᲘᲡ ᲞᲔᲓᲐᲒᲝᲒᲘᲣᲠᲘ ᲢᲔᲥᲜᲘᲙᲣᲛᲘ 4-ᲬᲚᲘᲐᲜᲘ ᲙᲣᲠᲡᲘᲗ.** ეს ტექნიკუმი მიზნად ისახავს მოამზადოს 1 და მე-2 საფეხურის სკოლებისათვის შრომითი პოლიტექნიკური სწავლების პედაგოგიური კადრი.

ᲐᲮᲚᲘᲡᲬᲘᲜᲓᲔᲚᲘ ᲞᲔᲓᲢᲔᲥᲜᲘᲙᲣᲛᲘᲡ ᲡᲬᲐᲕᲚᲔᲑᲘᲡ ᲓᲐᲬᲧᲔᲑᲐᲡᲗᲐᲜ ᲐᲠᲐᲠᲘᲡ ᲛᲝᲛᲖᲐᲓᲔᲑᲣᲚᲘ ᲡᲐᲛᲔᲓᲘᲪᲘᲜᲝ ᲓᲐᲪᲕᲘᲡ ᲓᲐᲠᲦᲕᲔᲕᲘᲡ ᲨᲔᲛᲗᲮᲕᲔᲕᲐᲨᲘ ᲐᲠᲘᲡ ᲨᲔᲛᲗᲮᲕᲔᲕᲐ ᲛᲝᲛᲖᲐᲓᲔᲑᲣᲚᲘᲐ ᲐᲒᲔᲑᲣᲚᲘᲐ ᲡᲐᲙᲣᲗᲐᲠᲘ ᲡᲐᲮᲡᲠᲔᲑᲘᲗ).

ᲐᲮᲐᲚᲘ ᲬᲚᲘᲡ ᲓᲐᲡᲐᲬᲧᲔᲑᲐᲓ ᲛᲖᲐᲓᲚᲘᲡ ᲨᲔᲛᲗᲮᲕᲔᲕᲐ ᲐᲠᲘᲡ ᲛᲝᲛᲖᲐᲓᲔᲑᲣᲚᲘ ᲡᲐᲛᲔᲓᲘᲪᲘᲜᲝ ᲓᲐᲪᲕᲘᲡ ᲓᲐᲠᲦᲕᲔᲕᲘᲡ ᲨᲔᲛᲗᲮᲕᲔᲕᲐᲨᲘ ᲐᲠᲘᲡ ᲨᲔᲛᲗᲮᲕᲔᲕᲐ ᲛᲝᲛᲖᲐᲓᲔᲑᲣᲚᲘᲐ ᲐᲒᲔᲑᲣᲚᲘᲐ ᲡᲐᲙᲣᲗᲐᲠᲘ ᲡᲐᲮᲡᲠᲔᲑᲘᲗ).

20 აგვისტოსათვის შეკეთებულია 112 ძველი საკლასო ოთახი, ყველა სკოლა უზრუნველყოფილია მიწის ნაკვეთებით, ეწყობა ბუნებისმეტყველების, ფიზიკის და ქიმიის კაბინეტები, სკოლები უზრუნველყოფილია სათბობით, რაიონმა შეავსო ყველა სკოლა უმთავრესად პედაგოგიურ ტექნიკუმებში კურსდამთავრებულ და ნაწილობრივ უმაღლესი განათლების მქონე პედაგოგებით.

ᲒᲝᲚᲨᲔᲕᲘᲙᲣᲠᲐᲓ ᲩᲐᲕᲐᲢᲐᲠᲝᲗ ᲛᲐᲡᲬᲐᲕᲚᲔᲑᲔᲚᲗᲐ ᲙᲣᲠᲡ-ᲙᲝᲜᲤᲔᲠᲔᲜᲪᲘᲔᲑᲘ

ახალი სასწავლო წლის მომზადებულად შეხვედრისათვის მასწავლებელთა კურს-კონფერენციების ჩატარებას ცალკე რაიონებში და ავტონომიურ რესპუბლიკებში უღრესად დიდი მნიშვნელობა აქვს.

სწავლების ხარისხის აწევის საქმეში გადამწყვეტი მნიშვნელობა აქვს იმას, თუ რამდენად მომზადებული შეუდგება მასწავლებელი პედაგოგიური პროცესის ორგანიზაციის საქმეს.

მიმდინარე სასწავლო წელს პოლიტექნიკური სკოლა წინა წლებთან შედარებით უფრო მომზადებულად ხვდება, სკოლებს უკვე დაეგზავნათ ახალი, სტაბილური პროგრამები, რომელთა მიხედვით შედგენილია სტაბილური სახელმძღვანელოები, დამზადებულია ლაბორატორიებისა, კაბინეტებისა და სახელოსნოებისათვის საჭირო ხელსაწყო-იარაღები, მთელ რიგ რაიონებში წარმატებით მიმდინარეობს სასკოლო შენობების აშენება და რემონტი სკოლების უზრუნველყოფა რეგულებით, ფანქრებით, სათბობი მასალით და სხვ.

ᲛᲐᲡᲬᲐᲕᲚᲔᲑᲔᲚᲗᲐ ᲠᲐᲘᲝᲜᲣᲚᲘ ᲙᲣᲠᲡ-ᲙᲝᲜᲤᲔᲠᲔᲜᲪᲘᲔᲑᲘᲡ ᲣᲜᲓᲐ ᲩᲐᲢᲐᲠᲓᲔᲡ 27 ᲐᲒᲕᲘᲡᲢᲝᲛᲓᲔ ᲞᲘᲠᲕᲔᲚᲘ ᲡᲔᲥᲢᲔᲛᲑᲠᲐᲛᲓᲔ. მასწავლებელთა რაიონული კურს კონფერენციების ამოცანას შეადგენს მასწავლებელთა პედაგოგიური და მეთოდიური შეიარაღება. კონფერენციაზე მასწავლებელმა გარკვევით უნდა განიხილოს სასწავლო პროგრამის შინაარსი, ცალკე საგნის სწავლების მეთოდიკა, გაკვეთილის ორგანიზაციის საკითხები, სკოლის წლიური საწარმოო გეგმის, სამუშაო პროგრამის შედგენის პრინციპები და სხვ. კონფერენციაზე მასწავლებლებმა უნდა მიიღონ გარკვეული დირექტივა, თუ როგორ უნდა გაიშალოს მუშაობა, ახალი სახელმძღვანელოებით, რა გორ უნდა სწარმოებდეს სკოლაში მოწყვეთა აკადემიური წარმატების აღრიცხვა, როგორ უნდა მოაწყოს სკოლამ პოლიტექნიკური სახელოსნოები, ლაბორატორიები, კაბინეტები, რა უნდა გააკეთოს მეთოდურმა გაერთიანებებმა და სხვ. ამ ამოცანების მიხედვით მასწავლებელთა კურს-კონფერენციებზე უნდა დამუშავდეს შემდეგი საკითხები:

1. ახალი სასწავლო წლისათვის მზადების შედეგები და ამოცანები, 2. ცალკეულ დისციპლინების პროგრამების ანალიზი და სწავლების მეთოდები (პირველი საფეხურის სკოლისათვის—ენაში, მათემატიკაში, ბუნებისმეტყველებაში; მეორე საფეხურის სკოლისათვის—ენასა და ლიტერატურაში, მათემატიკაში, ისტორიასა და საზოგადოებრივ ცოდნაში, ფიზიკაში, ქიმიაში, გეოგრაფიაში და შრომაში), 3. ბავშვთა კომუნისტური მოძრაობის ამოცანები. პროგრამმა და მეთოდიკის საკითხების განხილვა უნდა მოხდეს ციკლობრივ კომისიებში, ამიტომ კურს-კონფერენციებზე მთავარი ყურადღება უნდა მიექცეს მასწავლებელთა მუშაობას სექციებში. ცალკე სასწავლო დისციპლინის ანალიზი უნდა უზრუნველყოფილ იქნას გამოცდილი მეთოდისტის ხელმძღვანელობით.

დიდი მუშაობა მასწავლებელთა კურს-კონფერენციების პროგრამულ-მეთოდური საკითხების გარჩევაში უნდა ჩაატაროს პედოლოგიისა და პედაგოგიკის სამეცნიერო კვლევითმა ინსტიტუტმა. ამ ინსტიტუტიდან უნდა გაიგზავნოს მეცნიერული თანამშრომლები რაიონებში მომზხენებლებად და საერთო ხელმძღვანელობის უზრუნველყოფის მიზნით.

ᲒᲐᲜᲐᲗᲚᲔᲑᲘᲡ ᲡᲐᲮ. ᲙᲝᲛᲘᲡᲐᲠᲘᲐᲢᲘ კურს-კონფერენციების წარმატებისა ᲐᲢᲐᲠᲓᲔᲡᲐᲓ ᲐᲚᲔᲥᲡᲘᲚᲔᲑᲖᲔ ᲒᲖᲐᲨᲘᲜᲘᲡᲐᲗᲕᲘᲡ 25 ᲛᲔᲗᲝᲓᲘᲡᲢᲘ, ᲠᲝᲛᲚᲘᲡᲐᲗᲕᲘᲡ ᲐᲕᲢᲝᲜᲝᲛᲘᲣᲠᲘ ᲠᲔᲡᲞᲣᲑᲚᲘᲙᲔᲑᲘᲡ ᲓᲘᲓᲘ ᲞᲐᲢᲘᲡᲪᲔᲛᲐ ᲐᲠᲘᲡ.

ᲒᲐᲜᲐᲗᲚᲔᲑᲘᲡ ᲡᲐᲮ. ᲙᲝᲛᲘᲡᲐᲠᲘᲐᲢᲘᲡ ᲛᲘᲖᲜᲘᲗ ᲐᲠᲘᲡ ᲛᲐᲒᲘᲡᲢᲠᲘᲡ ᲓᲐᲠᲒᲘᲡ ᲒᲐᲜᲐᲗᲚᲔᲑᲘᲡ ᲡᲐᲮᲚᲗᲐ ᲙᲣᲠᲡ-ᲙᲝᲜᲤᲔᲠᲔᲜᲪᲘᲔᲑᲘᲡ ᲩᲐᲢᲐᲠᲔᲑᲐ.

ᲐᲮᲐᲚᲘ ᲡᲐᲡᲬᲐᲕᲚᲝ ᲬᲚᲘᲡ ᲛᲝᲛᲖᲐᲓᲔᲑᲣᲚᲘ ᲓᲐᲪᲕᲘᲡ ᲓᲐᲠᲦᲕᲔᲕᲘᲡ ᲨᲔᲛᲗᲮᲕᲔᲕᲐᲨᲘ ᲐᲠᲘᲡ ᲨᲔᲛᲗᲮᲕᲔᲕᲐ ᲛᲝᲛᲖᲐᲓᲔᲑᲣᲚᲘᲐ ᲐᲒᲔᲑᲣᲚᲘᲐ ᲡᲐᲙᲣᲗᲐᲠᲘ ᲡᲐᲮᲡᲠᲔᲑᲘᲗ). ეს მეთოდური წერილები უკვე დაეგზავნა ცალკე რაიონებს.

კურს - კონფერენციების უნაკლოდ ჩატარებისათვის დიდი მუშაობა უნდა ჩაატარონ რაიგანათლების განყოფილებებმა. განათლების განყოფილების მეთოდისტები და მთლიანად მეთოდბიუროები წინასწარ უნდა გაეცნონ ახალ პროგრამებს, ახალ სტაბილურ სახელმძღვანელოებს, განსახკომის მეთოდიურ წერილებს და მათი მასალის ნამდვილად შესწავლის საფუძველზე უნდა დასახონ თავიანთი მუშაობის გარკვეული გეგმა.

კურს - კონფერენციების მეთოდურად მომზადების გარდა საჭიროა მათი საპოლიტიკო თვალსაზრისით კარგად მოწყობა. განათლების განყოფილებებმა, განათლების მუშაკთა კავშირის და კომკავშირის ადგილობრივ ორგანიზაციებთან ერთად თავის დროზე უნდა გამოყონ საცხოვრებელი ბინები დელეგატებისათვის, მოაწყონ მათი კულტურული დასვენება და სხვ.

მასწავლებელთა კურს-კონფერენციები უნდა დამთავრდეს პირველი სექტემბრისათვის იმ ანგარიშით, რომ პირველი სექტემბრიდან ყველა საფეხურის და ტიპის სკოლაში დაიწყოს ნორმალური სწავლა: მასწავლებელთა კურს-კონფერენციებზე მიღებულ დადგენილებათა საფუძველზე სკოლებმა 5 სექტემბრამდე უნდა უზრუნველყონ სკოლის წლიური საწარმოო გეგმა დაზუსტება, ცხრილების, მასწავლებელთა ინდივიდუალური სამუშაო გეგმის და საშუმაო პროგრამის შედგენა, გამმეორებლების გამოცდების ჩატარება, მასწავლებელთა განაწილება ჯგუფებში და სხვ.

განათლების განყოფილების გამგეებს და ყველა მასწავლებელს უნდა ახსოვდეს, რომ ახალი სასწავლო წლისათვის სამზადისი შეფასდება მასწავლებელთა კურს-კონფერენციების წარმატებით ჩატარებით. ამიტომ კონფერენციის ბოლშევიკურად ჩატარებისათვის საჭიროა ოპერატიულობა, მეთოდური და ორგანიზაციული შეიარაღება და პედაგოგიური ძალების მიზანშეწონილად გამოყენება. მასწავლებელთა რაიონული კურს-კონფერენციის საუკეთესოდ ჩატარება შეუძლებელია პარტიის რაიონული კომიტეტების ხელმძღვანელობისა და დახმარების გარეშე. პარტიის რაიკომებმა უნდა უზრუნველყონ კონფერენციების როგორც მომზადების, ისე მათი მუშაობის მტკიცე ოპერატიული ხელმძღვანელობა.

Შ. ᲡᲘᲮᲐᲠᲣᲚᲘᲫᲔ.

ᲫᲕᲘᲨᲔᲚᲘᲗᲘ. ᲐᲛᲮ. Ლ. ᲑᲔᲠᲘᲐᲡ ᲡᲐᲮᲔᲚᲝᲑᲘᲡ ᲞᲘᲝᲜᲔᲠᲗᲐ ᲑᲐᲜᲐᲙᲘ. ᲑᲐᲜᲐᲙᲐᲗ ᲛᲧᲝᲤᲘ ᲞᲘᲝᲜᲔᲠᲔᲑᲘ ᲞᲝᲚᲘᲢᲔᲥᲜᲘᲙᲣᲠᲘᲡᲐᲛᲣᲨᲐᲝᲜᲖᲔ

ᲠᲝᲒᲝᲠ ᲮᲕᲓᲔᲑᲐ ᲗᲔᲚᲐᲕᲘᲡ ᲠᲐᲘᲝᲜᲘ ᲐᲮᲐᲚ ᲡᲐᲡᲬᲐᲕᲚᲝ ᲬᲔᲚᲡ

(ᲡᲐᲙᲣᲗᲐᲠᲘ ᲙᲝᲜᲙᲠᲔᲢᲣᲚᲘ ᲛᲐᲒᲐᲚᲘᲗᲘ)

თელავის რაიონში დროულად შეუდგენ 1933-34 სასწავლო წლისათვის მზადებას. განათლების განყოფილებამ შეადგინა ოპერატიული გეგმა. რომლის საფუძველზე ადგილებზე ჩატარდა მასწავლებელთა საწარმოო მეთოდკონფერენციები, სადაც განხილული იქნა გასული წლის შედეგები და ახალი სასწავლო წლის ამოცანები. უკვე დამთავრდა მასწავლებელთა გადაჯგუფება და თელავის პედაგოგიური ტექნიკუმის ახლად კურსდამთავრებულ პედაგოგთა განაწილება.

საკვირველია ორგანიზების დადგენილებათა საფუძველზე რაიონის მოსახლეობაში ადრევე ჩატარდა მასობრივი ახსნა-განმარტებითი მუშაობა ახალი სასკოლო შენობების ააგებად და არსებული შენობების რემონტისათვის. მოსახლეობა აქტიურად გამოეხმაურა ამ საკითხს. პირველი სექტემბრისათვის უკვე მზად იქნება **ფიჩხოვანის, ქვემო-ალვანის** და ქვიტირის ოთხწლედის შენობები. **ᲮᲐᲚᲐᲜᲨᲘ** (ოსების სოფელია) **და ᲕᲐᲜᲗᲐᲨᲘ** ამთავრებენ სკოლის ორი ოთახის აგებას. არგოხშიც დამთავრდა ახალი შენობა.

მაგრამ ყოველივე აღნიშნული ჯერ კიდევ არ ამტკიცებს, რომ მდგომარეობა მთლიანად კარგად არის. როგორც ახალი შენობების აგების, ისე ძველი შენობების რემონტის დარგში ადგილი აქვს უპასუხისმგებლობის, უთავბოლობის და ბიუჯეტში გათვალისწინებულ თანხების არადანიშნულებისამებრ გამოყენების ფაქტებს. არის **სკოლა, რომელიც 1926 წელს აქვთ შენდება და დღესაც არ დამთავრებულა.**

ᲛᲐᲒ. ᲡᲙᲝᲚᲐ კონდოლის მშრომელი მოსახლეობის თაოსნობით 1926 წელს დაიწყო 4-წლედის ბინის შენებლობა. 1926-დან 1929 წლამდე აეშენებ კედლები და შენობა მომზადდა დასახურად. ამის შემდეგ კი მუშაობა შეჩერდა. მიუხედავად იმისა, რომ გასულ წლებში სასოფლო საბჭოს ბიუჯეტში არა ერთხელ იყო გათვალისწინებული ამ შენობის დასამთავრებლად საჭირო თანხები, რაიაღმასკომის სფინანსო განყოფილების მუშაკთა დაუდევრობით ეს თანხები არ გამოუყენებიათ დანიშნულებისამებრ. მიმდინარე წლის ბიუჯეტშიც არის გათვალისწინებული 10.000 მანეთი, მაგრამ, სას. საბჭოს მრავალჯერ მოთხოვნის მიუხედავად, რაიფინანსს კაპიკიც არ გაუღია ამაზე. აშენებული კედლები კი ინგრევა, კედლებში მოქცეული ხეტყის მასალა უკვე საანეოვოდ გაფუჭებულა.

გასულ წელს თელავში საძირკველი ჩაეყარა ახალ საბავშო ბაღის შენობას. მიმდინარე წლის ბიუჯეტში ამ შენობისათვის გათვალისწინებულია 50.000 მანეთი, მაგრამ შენებლობის დაწყება აზრადაც არავის მოსვლია.

სოფ. **ᲙᲣᲠᲓᲔᲚᲐᲣᲠᲨᲘ** სკოლის შენობის ასაგებად შეგროვდა თანხები, მაგრამ შეკრებილი თანხების „გადახარჯვის“ გამო შენებლობა დღესაც არ არის დაწყებული.

რაიონგანის მიერ არა ნაკლებ დაუდევრობას აქვს ადგილი სკოლის ძველი შენობების რემონტის საქმეში. მაგ. რემონტი ესაჭიროება **მანანწრის 4-წლედის** შენობას. ამ სკოლამ მომსახურება უნდა გაუწიოს ვარდისუბნის, გულგულის და ყარაფალის საბჭოში შემავალ სოფლებსაც, რომლებიც თელავიდან 3-დან 6-მდე კილომეტრით არიან დაშორებული. შენობის რემონტისათვის საჭიროა 6000 მანეთი, ფიგანის მუშაკები კი „თანხების უქონლობის გამო“ უარს აცხადებენ ამ თანხის გადებაზე. ურემონტოდ კი ამ სკოლაში სწავლის დაწყება შეუძლებელია.

თელავის პოლიტექნიკური ათწლედის შენობის რემონტისათვის გათვალისწინებული იყო 30.000 მან. შენობის ესაჭიროება კაპიტალური რემონტი, რასაც ეს თანხა ვერ დააკმაყოფილებს. მაგრამ 30.000 მანეთი საკმაო იყო მიმდინარე რემონტისათვის, რომ დროულად გადაეცემოდა სკოლის ადმინისტრაციას. ეს მით უმეტეს იყო საჭირო, რომ დასახლებულმა სკოლამ მომსახურეობა უნდა გაუწიოს ერთ საქ.-საფ. სკოლას, ერთ ტექნიკუმს და პოლიტექნიკურ ათწლედს, რომელიც აერთიანებს 1000-მდე მოწაფეს. მიუხედავად ამ სკოლის ასეთი დიდი მნიშვნელობისა, ქალაქის საბჭომ და რაიფინანსმა თვითნებურად შეამცირეს შენობის რემონტისათვის ბიუჯეტში გათვალისწინებული 30.000 მანეთი და დაიყვანეს იგი 15.000 მანეთამდე. შეიძლება ამაზეც არაფერი ფეთქავა, რომ მას დროზე მაინც იხდიდნ. 15.000 მანეთიდან შენობას დღემდე მოხმარდა მხოლოდ 3.000 მანეთი. აზის შემდეგ განა შეიძლება ითქვას, რომ ამ სკოლაში 1933-34 სასწავლო წელი ნაყოფიერად ჩატარდება?

საჭიროა რაიაღმასკომის საფინანსო დარგის მუშაკებმა ამ საკითხის შესახებ კარგად შეიგნონ პარტიისა და მთავრობის დადგენილებები: **საჭიროა „სასკოლო მშენებლობა და სკოლების რემონტი მე-8 კვარტალში გაუთანაბრონ პირველი რიგის მშენებლობებს და უზრუნველყონ ისინი მუშა-ხელით.** სკოლების მშენებლობა აწარმოონ განუწყვეტლივ მთელი წლის განმავლობაში. სკოლების და სასკოლო ინვენტარის რემონტი სავსებით დაამთავრონ 25 აგვისტოსათვის“ (საკ. კ.პ. (ბ) ა.-კ. სამხარეო კომიტეტის დადგენილებიდან).

ᲐᲠ. ᲙᲝᲙᲘᲚᲐᲨᲕᲘᲚᲘ.

ᲡᲢᲐᲚᲘᲜᲘᲡᲘᲡ ᲠᲐᲘᲝᲜᲘᲡ ᲡᲙᲝᲚᲔᲑᲘ ᲛᲖᲐᲓ ᲐᲠᲘᲐᲜ ᲡᲬᲐᲕᲚᲘᲡ ᲓᲐᲡᲐᲬᲧᲔᲑᲐᲓ

**ᲡᲢᲐᲚᲘᲜᲘᲡᲘᲡ Რ

ჩაი

არცერთი წუთითარ შევანელოთ ყურადღება ჩაის პლანტაციების დამუშავებისადმი

ნუთუ არ არის დრო

საბჭოთა მეურნეობებმა თავი დაალწიონ სამარცხვინო ჩამორჩენას?

საქართველოს საბჭოთა მეურნეობებში ჩაის პლანტაციების დამუშავების მაჩვენებლები მოწმობენ, რომ ამ მხრივ ადგილი აქვს მთელ რიგ მნიშვნელოვან დეფექტებს. ერთ-ერთ ასეთ დეფექტს წარმოადგენს ძლიერი ჩამორჩენა აგრომინიმუმით დაწესებულ ვადებისაგან. **პირველი ბათიხანა ჩაის საბჭოთა მეურნეობებში დამთავრდა დაწესებულ ვადაზე 1 თვით და 10 დღით უფრო გვიან.** დაახლოებით ასევე გაჭიანურდა მეორე გათოხნა, რომელიც უნდა დამთავრებულიყო 10 ივლისისათვის. მესამე გათოხნა 10 აგვისტოსათვის ჩატარებული იყო 3366 ჰექტარზე, რაც შეადგენს გეგმით გათვალისწინებულ ფართობის 39,3 პროცენტს.

განსაკუთრებით ჩამორჩენ **კოდორის** საბჭოთა მეურნეობა, რომელმაც გეგმა შეასრულა 10 პროც., **ნარეზენის** საბჭოთა მეურნეობა — 1,3 პროც., **ჯოლოდეგის** ანის—4 პროც., **ნასაკირალის**—9,5 პროც., **დიდი ჭყონის**—15 პროც., **ლაითურის**—15 პროც. და **წალენჯიხის** საბჭ. მეურნეობა—29 პროც. მესამე გათოხნის გეგმა დანიშნული ვადისათვის შესრულებულ მხოლოდ **ნატანების, ხონის** და **ლესელიძის საბჭოთა მეურნეობებმა.**

თუმცა ეს მაჩვენებლები უფრო მაღალია გასული წლის დამუშავების მაჩვენებლებთან შედარებით, მაგრამ გათოხნა-დამუშავების ვადებისაგან ჩამორჩენა წელს შეიძლებოდა აგვეცილებია თავიდან, რომ აგვეღო სათანადო ტემპები და გაგვეშალა მუშაობა ცალკეულ საბჭოთა მეურნეობებში.

ჩამორჩენის ძირითადი მიზეზები შემდეგია:

საბჭოთა მეურნეობებმა ვერ უზრუნველყვეს თავისი თავი მუშა-ხელით, ვერ გაატარეს რეალური ღონისძიებანი იმისათვის, რომ შეენარჩუნებიათ მუშები, შეექმნათ ჩაის პლანტაციებში მიმუშავე მუშებისათვის შესაფერი კულტურულ-საყოფაცხოვრებო პირობები და სხვ.

კოდორის საბჭოთა მეურნეობას არც კი უზუზუნია თავი იმისთვის, რომ დაედგა ხელმეკრულება კოლმეურნეობებთან მუშა-ხელის მიწოდების შესახებ. თავის მხრივ ახალქალაქის, სამტრედიის, ვანის და სხვ. რაიონებმა არ შეასრულეს ნაკისრი ვალდებულებანი ჩაის საბჭოთა მეურნეობებისათვის მუშა-ხელის მიწოდების საქმეში.

ჩაის საბჭოთა მეურნეობაში ადგილი აქვს პლანტაციების მექანიზებული დამუშავების შეუფასებლობას. კულტივაცია ცოცხლი გაჭრევი ძალით ჩაშალა მუშა-პირუტყვის სრულიად არადამაკმაყოფილებელი მდგომარეობის გამო, რაც იმის შედეგს წარმოადგენს, რომ მეურნეობები არ არიან უზრუნველყოფილი საკვებით.

დამუშავების კამპანიის რიცხვობრივი მაჩვენებლების ჩამორჩენასთან ერთად ადგილი აქვს დეფექტებს **მუშაობის ხარისხის** მ[illegible]ვაც. კოდორის და ლაითურის საბჭოთა მეურნეობებში **31-32** წელს გაშენებულ პლანტაციებზე ადგილი მჭონდა მცენარეების დაზიანების შემთხვევებს იმის გამო, რომ ერთსა და იმავე დროს სწარმოებდა მწკრივების და მწკრივებს შორის დატოვებული ადგილების გათოხნა თანაბარი ზომის თოხებით.

ლაითურის, ჯოლოეგიანის, კოდორის და სხვ. საბჭოთა მეურნეობებში დაზიანდა მცენარეები სახოფლო-სამეურნეო მანქანების მუშაობის დროს იმის გამო, რომ მათ მოსაბრუნებლად წინასწარ არ ყოფილა გამოყოფილი საკირო ზოლები. არ ეწეოდა მეთვალყურეობა იმ კოლმეურნეთა მუშაობის ხარისხს, რომლებიც მობილიზებული იყვნენ ჩამორჩენის დიკვიდაციისათვის, რამაც დიდი გავლენა იქონია დამუშავების ხარისხობრივ მაჩვენებლებზე.

დამუშავების და გათოხნის ვადების დაგვიანების გამო ჩაის ცალკეულ პლანტაციებზე ადგილი აქვს ნაფგავების დაავადებას. ქობულეთის და ლაითურის საბჭოთა მეურნეობების პლანტაციებზე გავრცელდა ეგრეთწოდებული მიხაილოფური ხოჭო, ჯოლოეგიანის საბჭოთა მეურნეობის პლანტაციებზე გავრცელდა „კარადრინა“, საბჭოთა მეურნეობები და მავნებლებთან მებრძოლი საზოგადოება არ ღებულობენ არავითარ ზომებს მინდვრისა და ტყის მავნებლებთან საბრძოლველად.

საქ. კ.პ. (ბ) ცენტრ. საკონტროლო კომისიის პრეზიდიუმის და საქართველოს მუშა-გლეხთა ინსპექციის კოლეგიის გაერთიანებულმა სხდომამ, განიხილა რა საკითხი ჩაის საბჭოთა მეურნეობებში და დამუშავება-გათოხნის მდგომარეობის შესახებ, დასახა მთელი რიგი ღონისძიებანი, ამ მუშაობაში არსებულ ჩამორჩენის ლიკვიდაციისათვის.

მიღებულია ზომები ჩაის ბუჩქების დასაცავად გაფუჭებისაგან დამუშავების დროს. სამანქანო პარკის უფრო რაციონალურად გამოყენების მიზნით განზრახულია ჩატარდეს მანქანა-იარაღების ხელახალი გაწაწვლება საბჭოთა მეურნეობებს შორის. ჩაის რაიონების ორგანიზაციებს წინადადება მიეცა სისტემატიურად შეამოწმონ და უზრუნველყონ იმ ხელშეკიცულებათა შესრულება კოლმეურნეობების მიერ, რომლებიც მათ დასდეს საბჭოთა მეურნეობებთან მუშა-ხელის მიწოდების შესახებ მინდვრის მავნებლებთან მებრძოლ საქართველოს საზოგადოებას წინადადება მიეცა გააჩაღოს ორძოლა მინდვრის მეურნეობის მავნებლებთან ჩაის პლანტაციებზე.

გაფრთხილება ეცა კოდორის, ნარეზენის, ჯოლოეგიანის, ნასაკირალის, დიდი ჭყონის, ლაითურის და წალენჯიხის ჩაის საბჭოთა მეურნეობების დირექტორებს, რომ თუ ისინი 10 სექტემბრამდე არ ჩაატარებენ მეოთხე თოხნას და არ შეასრულებენ გეგმავან დავალებებს, მიცემული იქნებიან პასუხისგებაში (ადს).

ეს არ შეშვენით ლიხაურელებს

(ოზურგეთის რაიონი)

სოფ. ლიხაურის კოლმეურნეობებში ჩაის კულტურა განსაკუთრებით იკიდებს ფეხს. უკანასკნელი სამი-ოთხი წლის განმავლობაში გაშენებულია 417 ჰექტარი ჩაი. ეს არის კოლმეურნეთა შემოქმედებითი ინიციატივის შედეგი, ეს არის ლიხაურელების ახალი და მძლავრი ნაბიჯი ხონ ჩაის დარგში საბჭოთა კავშირის დამოუკიდებლობისათვის ბრძოლაში.

მაგრამ გაშენება არ კმარა. ეს პლანტაციები ითითხოდა მზრუნველობას, განსაკუთრებულ მოვლას. ეს იყო მთავარი და ყოველ დღიური საიდუმლო ამოცანა. ეს ამოცანა ლიხაურელებმა დაივიწყეს. ჩაის მეორე თოხნა დაეგიანებით დამთავრეს, მაშასადამე მესამე თოხნაც დაგვიანებით დაიწყეს. უარესი მდგომარეობაა პლანტაციების გამოხვლის მხრივ. 1932 წლის შემოდგომაზე და 1933 წლის გაზაფხულზე დათესილ 130 ჰექტარ პლანტაციებს წელს კაცის ხელი არ მიკარებია.

ადგილობრივმა ორგანიზაციებმა გამოიჩინეს სრული უპასუხისმგებლობა და ეს პლანტაციები განადგურებამდე მიიყვანეს.

ეს მიეწყებული პლანტაციები „ალმოაჩინა“ პოლიტგანყოფილებამ. რაიონის სათანადო ორგანიზაციებისათვის და თვით ლიხაურის კოლმეურნეობებზე მიმაგრებულ პასუხისმგებელ ამხანაგებისათვის ახალი ამბავი იყო, რომ 130 ჰექტარი ჩაის პლანტაციები გაუხელავია, რომ ჩაის ნორჩ ბუჩქებს ლუპავს მუხლამდე ბალახი.

და აი, 10 აგვისტოს პოლიტგანყოფილების უფროსი—ამხ. დ. ფანცულაია. მის მოადგილე ამხ. ულიანტი ლიხაურის კოლმეურნეობებში.

ისინი ითვალისწინებენ პლანტაციების ცალკე ნაკვეთებს, საბოლოოდ გამოიკვეა, რომ ჭანჭიეთის კოლმეურნეობას გაუხელავი აქვს—35 ჰექტარი, ლიხაურის—40 ჰექტარი, ნიაბაურს—35 ჰექტარი. ამ დღეს გამოვლენილ მუშაობდენ მხოლოდ ჭანჭიეთის მე-7, მი-8, მე-9 და მე-11 ბრიგადები.

— ეს სირცხვილია—ეუბნება ამხ. ფანცულაია სოფ. სატყოს თავჯდომარეს, საკოლმეურნეო უჯრედის მდივნებს და კოლმეურნეობათა გამგეობის თავმჯდომარეებს—ასეთ მდგომარეობაში პლანტაციების დატოვება ნიშნავს მავნებლობას, ნიშნავს იმას, რომ თქვენ არ გიყვართ ჩაის კულტურა, რომ თქვენში ჯერ კიდევ არ არის განმტკიცებული შრომისადმი სოციალისტური დამოკიდებულება და პასუხისმგებლობა. რაიონის მოწინავე კოლმეურნეობები, რომელნიც ირჩევენ ჩაის დარგში საბჭოთა კავშირის დამოუკიდებლობისათვის—ამას არ გაპატიებთ.

ძალზე ცუდათ არის დაყენებული სოცშეჯიბრებისა და დამკვრელობის საქმე ბოიგადებს შორის დადებული ხელშეკრულებები ატარებს ფორმალურ ხასიათს. ხელშეკრულებებში არ არის ნაჩენები იმ ამოცანების კონკრეტულობა (არც გამომუშავებულ ნორმა და მისი შესრულების ვადა. არც შესრულების ხარისხი), რომლის გადაჭრისათვის უნდა იბოძოდეს ბრიგადა მთელი პერიოდის განძაღლობაში და ყოველდღე. ხელშეკრულებებში იმდენად არეულია ერთ მანდეთში მთავარი და მეორე ხარისხოვანი ამოცანები („ვიბრძოლეთ ეგეგმებისათვის“, „გაეხდებით თაეკისუფალი ორგანიზაციის წევრი“, გამოვიწერთ გაზეთს“ და სხვ.) რომ შეჯიბრების მაჩვენებლები ჩაჩეული ერ ამ ტერმ კოლმეეუოეეთა, არამედ თვით შეჯიბრების ორგანიზატორთა მეხსიერება და, ეს მით უფრო, როცა თესვის დროს დაფებული ხელშეკრულების შემოწმება ჯერ კიდევ არ ჩატარებულა.

ცხადია ასეთი „შეჯიბრება“ კარგს არაფერს მოუტანს საქმეს.

თითბრზე დასახული იქნა მუშაობის კონკრეტული ღონისძიებები, პოლიტგანყოფილების უფროსმა თითბრზეც დაწერა ბრძანება ჩაის ნათესების მდგომარეობის და ადგილობრივი ორგანიზაციების უპასუხისმგებლო მოქმედების შესახებ.

ლიხაურელებმა იკისრეს ჩაის გამოხვლა დაამთავრონ უახლოეს მომავალში და იხსნან პლანტაციები სარეველა ბალახებისაგან.

ს. მასხულია.

ჩაის მწვანე ფოთლის კრეფა და პლანტაციების გათოხნა 20 აგვისტოსათვის

(საქ. ტრაქტორცენტრის ცნობების მიხედვით)

20 აგვისტოსათვის კოლმეურნეობებს ჩაის მწვანე ფოთლის კრეფის (მაისის, ივნისის, ივლისის და აგვისტოს) გეგმა შესრულებული ქონდათ **96,5 პროცენტით,** ესე იგი მოკრეფილია 2.041.770 კილოგრამი 2.125.500-ის ნაცვლად.

იმავე რიცხვისათვის ჩაის პლანტაციების **მესამე თოხნა** ჩატარებული იყო **22,055** ჰექტარზე, რაც გეგმის **89,6 პროცენტს** შეადგენს. **მესამე თოხნის დამთავრების** ვადა ამოიწურა 10 აგვისტოს.

მეოთხე თოხნის გეგმა შესრულებული იყო **18,8 პროცენტით,** თოხნა ჩატარებულია **4626** ჰექტარზე,

რაიონების მიხედვით ჩაის მწვანე ფოთლის **კრეფის** და პლანტაციის **მეოთხე თოხნის** გეგმის შესრულება ასეთ სურათს იძლევა:

რაიონები	ჩაის ფოთლის კრეფისგეგმის შეს. %-ში	მეოთხე თოხნის გეგმის შეს. %-ში
ბათომის	60,5	27,2
ქობულეთის	**108,2**	**54,6**
ზუგდიდის	**102,4**	**57,9**
კოდორის	85,3	
ოზურგეთის	95,7	4,9

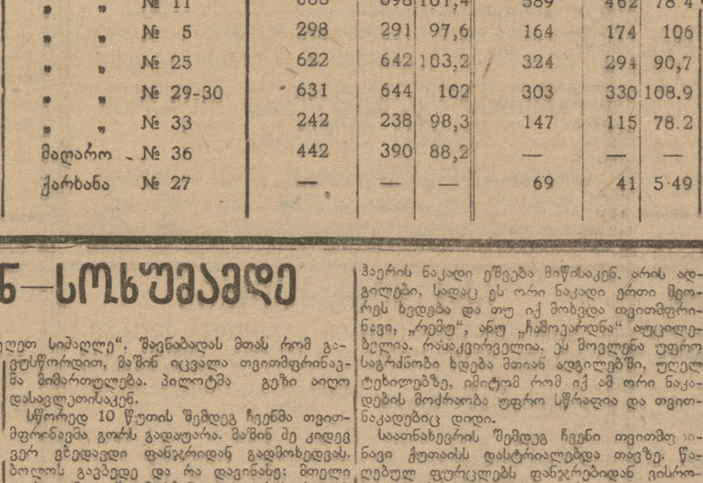

ნასაანებზის კოლმეურნეობის საუკეთესო დამკვრელები ამხ. ჩხარტიშვილი და ტაპანიძე ჩაის ფოთლის კრეფაზე

ჭიათურა

მარგანეცის ამოღება და გარეცხვა (ტონოგით)

21 აგვისტოს 1233 წ.

	ამოღება			გარეცხვა		
	დავალება	შესრულება	%	დავალება	შესრულება	%
სულ	3.789	3812	100,6	1.990	1771	89
ძათ შორის:						
ქარხ.- № 1	98	86	87,7	49	39	79.5
„ „ № 3	180	182	101,1	99	104	105
„ „ № 4	344	349	101,4	131	89	67,9
„ „ № 17	244	292	119,6	115	123	106.9
„ „ № 11	688	698	101,4	589	462	78 4
„ „ № 5	298	291	97,6	164	174	106
„ „ № 25	622	642	103,2	324	294	90,7
„ „ № 29-30	631	644	102	303	330	108.9
„ „ № 33	242	238	98,3	147	115	78.2
მაღარო № 36	442	390	88,2	—	—	—
ქარხანა № 27	—	—	—	69	41	5·49

ამხ. სიმონ ხუნდაძე

ამხ. სიმონ ხუნდაძის ხსოვნისადმი

ჩვენს იდეოლოგიურ კულტურულ ფრონტს გამოაკლდა ერთ-ერთი თვალსაჩინო, ენერგიული მეცნიერული მუშაკი — ლიტერატურის მკვლევარი და ისტორიკოსი ამხ. ს. ხუნდაძე.

ამხ. ს. ხუნდაძე ერთი იმ კომუნისტ ბოლშევიკთაგანი იყო, რომლის ხანმოკლე, მაგრამ მრავალმხრივმა ნაყოფიერმა მუშაობამ საკმაოდ ღრმა კვალი დასტოვა ქართულ მარქსისტულ ლიტერატურის მკვლევნობის განვითარებაში. იგი გამოსული არა პროლეტარულ ფენიდან, ქართულ ნაციონალისტურ ინტელიგენციიდან ერთი პირველთაგანი გადაჩრილი, უყოყმანოდ დადგა მუშათა კლასის იდეურ პოზიციებზე, როგორც მისი ავანგარდის კომუნისტური პარტიის წევრი.

ამხ. ს. ხუნდაძემ, როგორც პუბლიცისტმა, პედაგოგმა და მწერალმა შესძლო თავისი შემოქმედებითი უნარი ფართოდ გამოეჩინა ჩვენი კულტურული მშენებლობის ყოველ დარგში.

ამხ. ს. ხუნდაძემ, თავის მუშაობის მთავარ ამოცანად დაისახა ჩვენი მეგზაურობელი ახალგაზრდობისათვის მიეცა ახალი და უახლესი ქართული ლიტერატურის ისტორიის თანმიმდევარი და მთლიანი სურათი. ამ დარგში მან შესძლო დიდი მოსამზადებელი მუშაობის ჩატარება. ამხ. ს. ხუნდაძის მთელი რიგი გამოკვლევანი და მონოგრაფიები ქართულ ლიტერატურის ისტორიის საკითხებზე ცხადყოფს, თუ რაოდენ მნიშვნელოვანი და სასარგებლოა მის მიერ ჩატარებული მუშაობა.

განსაკუთრებით აღსანიშნავია ამხ. ს. ხუნდაძის დამოკიდებულება ახალგაზრდა მეცნიერ მუშაკებისადმი, ის არაჩვეულებრივი ყურადღებით ეპყრობოდა ახალი მეცნიერული კადრების აღმზრდელობას.

ამხ. ს. ხუნდაძემ, როგორც განათლების მუშაკთა კავშირის მეცნიერული სექციის ერთ-ერთმა ხელმძღვანელმა დიდი მუშაობა ჩაატარა მეცნიერულ მუშაკთა საუკეთესო ძალების აქტიურად ჩასაბმელად სოციალისტურ მშენებლობაში.

ამხ. ს. ხუნდაძე გარდა ლიტერატურული მემკვიდრეობის კვლევა-ძიებისა, თანამედროვე საბჭოთა ლიტერატურის აქტიური მონაწილე, მებრძოლი იყო.

ამხ. ს. ხუნდაძემ, თავის ხანმოკლე ცხოვრებაში მანქიალზე შესძლო მეცნიერმა ნაკლოვანი წვლილი ახალი კულტურის შენების საქმეში მას არ ეწიცა საშუალება თავისი ორმა ერუდიცია. დიდი შემოქმედებითი პოტენციალ ბოლომდე გამოეყენებინა ბელეტრისტთა კლასის სასარგებლოოთ.

ამხ. **სიმონ ხუნდაძის** ხსოვნა დაუვიწყარი იქნება ჩვენი კულტურული ფრონტის, ყველა მუშაკისათვის.

თ. ჟღენტი, ვ. ბედია, ბ. ბიბილეიშვილი, ლევ. აღნიაშვილი, ი. ვაშაძმაძე, ფ. დუდუჩავა, გ. ხაჯაკურიძე, ა. ბრეგაძე, კ. ჭკუასელი.

ამხანაგი და მასწავლებელი

სრულიად მოულოდნელად საბჭოთა მეცნიერ მუშაკთა რიგებს გამოაკლდა ლიტერატურის ისტორიის დაუღალავი და გულმოდგინე მკვლევარი, კომუნისტი მწერალი — კრიტიკოსი პროფ. სიმონ ხუნდაძე.

ლიტერატურის დარგში ამხ. სიმონის მოულოდნელი დაკარგვა მეტად საგრძნობი ხდება. ამხ. სიმონი აღფრთოვანებული იყო ყველა იმ თვისებებით, რაც მის შრომებს ღრმა სერიოზულობის ბეჭედს ასვამდა; ის არასდროს არ ჩრდგება საკითხის ზედაპირზე, ყოველ საკითხს იკვლევდა გულმოდგინებით, სძულდა ნაუცბადევი მუშაობა, ვერ ურიგდებოდა ნაჩქარევ დასკვნებს, ახალგაზრდა მეცნიერულ მუშაკებისაგან ის მოითხოვდა ენერგიულ და ბეჯით მუშაობას და ასეთი მუშაობის საუკეთესო მაგალითს თვითონ იძლეოდა.

არავისთვის დაფარული არ არის, რომ ამხ. სიმონ ხუნდაძის შრომებში ზურგის მცდარ შეხედულებათა ნიადაგზე აღმოცენებული შეცდომები, კომუნისტურმა კრიტიკამ დროულად მიუთითა ამაზე მას. ამხ. სიმონმა ბოლშევიკური პირდაპირობით აღიარა თავისი შეცდომები და ყოველმხრივ ცდილობდა მათ გამოსწორებას.

ამხ. სიმონ ხუნდაძე კომუნისტი-მეცნიერი მუშაკის ტიპის განსახიერება იყო. ის არ იყო კაბინეტში კარჩაკეტილი მომუშავე, მისი მეცნიერული მუშაობა დაკავშირებული იყო სოციალისტური კულტურის მშენებლობის პრაქტიკასთან, იგი თანასწორად სავამოცეგმლო საქმეებს, სამეცნიერო დაწესებულებებს და სხვ.

განსაკუთრებით აღსანიშნავია ამხ. ს. ხუნდაძის დამოკიდებულება ახალგაზრდა მეცნიერ მუშაკებისადმი, ის არაჩვეულებრივი სიყვარულით დასტრიალებდა თავს მეცნიერ მუშაკთა მოზარდ კადრებს, არ იშურებდა მათთვის დროს, მოდგამ თავის რჩევა-დარიგებით გვერდში უდგა და ამზნევებდა მეცნიერული მუშაობის ძნელ გზაზე შემდგარ ახალგაზრდას. ამასთანავე ყოველი ამხანაგი მასში ხედავდა საუცხოო მეგობარს და გულთბილ ამხანაგს.

ამხ. ს. ხუნდაძემ თავისი მუშაობის მხოლოდ პირველი პერიოდი განვლო, მან შეიყვანა დიდი მასალა, მოიყვანა ეს მასალა სისტემაში და მზად იყო შესდგომოდა თავისი გეგმის განხორციელებას: მას აზრათ ჰქონდა დაეწერა მე-19 საუკუნის ქართული ლიტერატურის მარქსისტული ისტორია და ნარკვევები ქართული აზროვნების განვითარების ისტორიიდან.

მაგრამ სიკვდილმა მას კალამი გამოსტაცა ხელიდან.

ტფილისის სახელმწიფო უნივერსიტეტმა ლაკარგა თვალსაჩინო პედაგოგი, პედაგოგიური და სამეცნიერო მუშაობის დაუღალავი ორგანიზატორი, საბჭოთა მეცნიერებას ამხ. სიმონის სახით მოაკლდა ქართული ლიტერატურის სერიოზული მკვლევარი.

ტფ. სახ. უნივერსიტეტის სამეცნიერო თანამშრომლები და ასპირანტები: **ქ. ხულაძველიძე, ვ. ასათიანი, დ. ჯანელიძე, ლ. ციხისთავი, ვ. ქავაკაბაძე; ბ. ხავთასი, ბ. მეუნარგია, ლ. ებანოიძე.**

—:—

ამხ. სიმონ ხუნდაძის დაკრძალვა შოხდება 25 აგვისტოს ვერის ახალ სასაფლაოზე. დაკრძალვასთან დაკავშირებულ ყველა ხარჯს თავის თავზე იღებს ტფილისის სახელმწიფო უნივერსიტეტი.

24 აგვისტოს, დღის 12 საათზე ცხედარი გამოსვენებული იქნება ტფილისის სახელმწიფო უნივერსიტეტის დარბაზში. ამავე დღეს, საღამოს 7 საათზე, შესდგება სამოქალაქო პანაშვიდი. 25 აგვისტოს, საღამოს 5 საათზე, ცხედარი გამოსვენებული იქნება უნივერსიტეტის შენობიდან.

სპ. ცაკ-ის წინაშე აღძრულია შუამდგომლობა, რათა განსვენებულის ოჯახს დაენიშნოს მუდმივი პერსონალური პენსია. ტფილისის სახელმწიფო უნივერსიტეტის თანხებიდან, განსვენებულის ოჯახს მიეცემა ერთდროული დახმარება 1.000 მანეთის ოდენობით. ტფილისის სახელმწიფო უნივერსიტეტში დაწესდება ს. ხუნდაძის სახელობის ერთი გაძლიერებული სტიპენდია ქართულ ლიტერატურის ისტორიის დარგში მომუშავე ასპირანტისათვის, ხოლო ერთი გაძლიერებული სტიპენდია ამავე დარგის ათუკათესო სტუდენტისათვის.

სეტემბერის სახელმწიფო უნივერსიტეტის დარბაზში გაიმართება ისტორიულ-ლიტერატურულ ფაკულტეტში შემავალი ყველა კათედრის გაერთიანებული საჯარო სხდომა ს. ხუნდაძის ხსოვნის აღსანიშნავად. ამავე თვეში, მწერალთა სასახლეში მოწყობა ს. ხუნდაძის ხსოვნის აღსანიშნავი საღამო.

დღეს იხსნება ახალი მაცივარი

ტფილისის ხორცის კომბინატთან

დღეს ტფილისის ხორცის კომბინატთან ამუშავდება ამერიკ-კავკასიაში უდიდესი მაცივარი, რომელიც აშენებულია ტექნიკის უკანასკნელი სიტყვის მიხედვით. მაცივარს აქვს რამდენიმე განყოფილება, როგორც მსხვილ, ისე წვრილეფეხა პირუტყვისთვის და ყოველდღიურად შეინახავს დაახლოებით 30 ტონა ხორცს (დღემდის ჩვენ საქართველოში გვქონდა „ხლადოცენტრის“ კუთვნილი სამი მაცივარი ტფილისსა, ფოთსა და სამტრედიაში, რომელთა სიმძლავრე არ აღემატებოდა 15 ტონას).

ასეთი მძლავრი მაცივარი, რომელიც მოწყობილია ტფილისის ხორცის უდიდეს კომბინატთან, წარმოადგენს კოლოსალურ მიღწევას ხორცის მრეწველობის ფრონტზე.

სოციალისტური მშენებლობა, ინდუსტრიალური მოსახლეობის ზრდა და მუშათა კლასის მატერიალური კეთილდღეობის გაუმჯობესება საჭიროდ ხდიან ხორცის ბოლოდ ეფექტური ბრძოლა ხორცის პროდუქტების ხარჯვის გადიდებას; ამ მიზნით ხორცის მრეწველობის განმტკიცებას.

ჩვენი ქვეყნის მუშათა კლასს მოეპოება ყველა პირობა იმისათვის, რომ კვების მრეწველობის დარგში არა მარტო დაეწიოს, არამედ უახლოეს დროში გაუსწროს კიდეც ტექნიკურ მხრივ მოწინავე კაპიტალისტურ ქვეყნებს. და აი, შედეგებიც უკვე მივიღეთ.

უკანასკნელი 10 წლის მანძილზე ამერიკ - კავკასიაში აშენებულია 6 მაცივარი: საქართველოში — ტფილისის, ფოთის და სამტრედიის, ეროვნეთში — ერევანის და სევანის და აზერბაიჯანში კი ბაქოსი. მაგრამ ამ ექვსი მაცივარის სიმძლავრე ორ აღემატება 30 ტონას. ახლა კი, ტფილისის საინჟინერო - ტექნიკურ მუშაკთა და მუშათა შეუპოვარი მუშაობის შედეგად 3 თვეში ჩვენ ავაგეთ ერთი ისეთი მაცივარი, რომლის გამტარუნარიანობა დღე-ღამეში უდრის 30 ტონას.

ტფილისის ხორცის კომბინატს, რომელმაც 1932 წელს შეასრულა პარტიის და მთავრობის განსაკუთრებით მნიშვნელოვანი დავალება პირუტყვის საიმპორტოდ გადამუშავებისა და საბჭოთა კავშირის უდიდესი სამრეწველო (ცენტრებისათვის ხორცის მიწოდების შესახებ, და რომელიც ყოველდღიურად ამუშავებდა 70—100 ტონა ხორცს, სრულიად არ მოეპოვებოდა მაცივარი, ხოლო „ხლადოცენტრის“ ტფილისის მაცივრის გამტარუნარიანობა დღე-ღამეში შეადგენდა 3 ტონას.

ცხადია, რომ იმ დროს, როცა ყოველდღე იგზავნებოდა 30—50 ტონა ხორცი, ლაპარაკიც არ შეიძლებოდა მისი თერმიული გადამუშავების ყველა მოთხოვნილების დაკმაყოფილებაზე. ტფილისის ხორცის კომბინატის მნიშვნელობა უაღრესად დიდია არა მარტო ამერიკ-კავკასიისათვის, არამედ საბჭოთა კავშირისათვისაც. ჯერჯერობით ტფილისის კომბინატი ყველაზე უფრო დიდია ამერიკ-კავკასიაში, მიუხედავად ბაქოს კომბინატის ამუშავებისა, რომელიც აგებულია ამერიკის ტიპის მიხედვით და მოწყობილია ტექნიკის უკანასკნელი სიტყვის თანახმად. (დაჯდა 20 მილიონზე მეტი).

ტფილისის ხორცის კომბინატთან ახალი, მძლავრი მაცივრის გახსნა, რაც დღეს მოხდება, წარმოადგენს ჩვენს მორიგ გამარჯვებას კვების, კერძოდ ხორცის მრეწველობის შემდგომი განვითარების თვალსაზრისით.

ა. ლიციონოვი.

მძლავრი ტრანსფორმატორები ფერომარგანეცის ქარხნისათვის

ზესტაფონი, 23 აგვისტო. ფერომარგანეცის ქარხნის სატრანსფორმატორო ქვესადგურის მონტაჟი ექვსი თვის განმავლობაში ბრკოლდებოდა ტრანსფორმატორების უქონლობის გამო, რომლებსაც ამზადებს მოსკოვის ელექტროქარხანა. 19 აგვისტოს ქარხნის მშენებლობის მოედანზე მიიღეს ორი ტრანსფორმატორი, რომლებიც აუცილებელია სადგურის სრული მონტაჟისათვის. მესამე ტრანსფორმატორი უკვე გამგზავნილია. სამძლავრის მიხედვით აღნიშნული ტრანსფორმატორები პირველია ამერიკ-კავკასიაში. მიღებული ტრანსფორმატორები სრულ წესრიგშია. უნდა აღინიშნოს მონტაჟზე მომუშავე კოლექტივის გმირული მუშაობა, რომლებმაც დამკვრელური მუშაობით ორი დღის განმავლობაში გადმოტვირთეს გიგანტი-ტრანსფორმატორები, წონით 46 ტონა თვითეული, დასდგეს საძირკველზე და კიდევ უფრო დამკვრელური მუშაობით ემზადებიან ქარხნის ასამუშავებლად (ადს).

გასწორება

ჩვენი გაზეთის გუშინდელ ნომერში, პირველ გვერდზე მოთავსებულ წერილის სათაურში დაშვებულია შეცდომა. **სწერია:** „დავარტყათ სათესლე სელის გამჭიანურებლებს“. **უნდა იყოს:** „დავარტყათ სათესლე სელის **დაბრუნების** გამჭიანურებლებს“.

ჩაის

არცერთი წუთითარ შევანელოთ ყურადღება ჩაის პლანტაციების დამუშავებისადმი

ნუთუ არ არის დრო

საბჭოთა მეურნეობებმა თავი დაალწიონ სამარცხვინო ჩამორჩენას?

საქართველოს საბჭოთა მეურნეობებში ჩაის პლანტაციების დამუშავების მაჩვენებლები მოწმობენ, რომ ამ მხრივ ადგილი აქვს მთელ რიგ მნიშვნელოვან დეფექტებს. ერთ-ერთ ასეთ დეფექტს წარმოადგენს ძლიერი ჩამორჩენა აგრომინიმუმით დაწესებულ ვადებისაგან. **პირველი ბათიხანა ჩაის საბჭოთა მეურნეობებში დამთავრდა დაწესებულ ვადაზე 1 თვით და 10 დღით უფრო გვიან.** დაახლოებით ასევე გაჭიანურდა მეორე გათოხნა, რომელიც უნდა დამთავრებულიყო 10 ივლისისათვის. მესამე გათოხნა 10 აგვისტოსათვის ჩატარებული იყო 3366 ჰექტარზე, რაც შეადგენს გეგმით გათვალისწინებულ ფართობის 39,3 პროცენტს.

განსაკუთრებით ჩამორჩენ კოდორის საბჭოთა მეურნეობა, რომელმაც გეგმა შეასრულა 10 პროც., **ნარეზენის** საბჭოთა მეურნეობა — 1,3 პროც., **ჯოლოეგიანის**—4 პროც., **ნასაკირალის**—9,5 პროც., **დიდი ჭყონის**—15 პროც., **ლაითურის**—15 პროც. და **წალენჯიხის** საბჭ. მეურნეობა—29 პროც. მესამე გათოხნის გეგმა დანიშნული ვადისათვის შესრულებულ მხოლოდ **ნატანების, ხონის** და **ლესელიძის საბჭოთა მეურნეობებმა.**

თუმცა ეს მაჩვენებლები უფრო მაღალია გასული წლის დამუშავების მაჩვენებლებთან შედარებით, მაგრამ გათოხნა-დამუშავების ვადებისაგან ჩამორჩენა წელს შეიძლებოდა აგვეცილებია თავიდან, რომ აგვეღო სათანადო ტემპები და გაგვეშალა მუშაობა ცალკეულ საბჭოთა მეურნეობებში.

ჩამორჩენის ძირითადი მიზეზები შემდეგია:

საბჭოთა მეურნეობებმა ვერ უზრუნველყვეს თავისი თავი მუშა-ხელით, ვერ გაატარეს რეალური ღონისძიებანი იმისათვის, რომ შეენარჩუნებიათ მუშები, შეექმნათ ჩაის პლანტაციებში მომუშავე მუშებისათვის შესაფერი კულტურულ-საყოფაცხოვრებო პირობები და სხვ.

კოდორის საბჭოთა მეურნეობას არც კი ზუზუნია თავი იმისთვის, რომ დაედგა ხელშეკრულება კოლმეურნეობებთან მუშა-ხელის მიწოდების შესახებ. თავის მხრივ ახალქალაქის, სამტრედიის, ვანის და სხვ. რაიონებმა არ შეასრულეს ნაკისრი ვალდებულებანი ჩაის საბჭოთა მეურნეობებისათვის მუშა-ხელის მიწოდების საქმეში.

ჩაის საბჭოთა მეურნეობაში ადგილი აქვს პლანტაციების მექანიზებული დამუშავების შეუფასებლობას. კულტივაცია ცოცხლი გაჭრევი ძალით ჩაშალა მუშა-პირუტყვის სრულიად არადამაკმაყოფილებელი მდგომარეობის გამო, რაც იმის შედეგს წარმოადგენს, რომ მეურნეობები არ არიან უზრუნველყოფილი საკვებით.

დამუშავების კამპანიის რიცხვობრივი მაჩვენებლების ჩამორჩენასთან ერთად ადგილი აქვს დეფექტებს **მუშაობის ხარისხის** მ[illegible]ვაც. კოდორის და ლაითურის საბჭოთა მეურნეობებში **31-32** წელს გაშენებულ პლანტაციებზე ადგილი მჭონდა მცენარეების დაზიანების შემთხვევებს იმის გამო, რომ ერთსა და იმავე დროს სწარმოებდა მწკრივების და მწკრივებს შორის დატოვებული ადგილების გათოხნა თანაბარი ზომის თოხებით.

ლაითურის, ჯოლოეგიანის, კოდორის და სხვ. საბჭოთა მეურნეობებში დაზიანდა მცენარეები სახოფლო-სამეურნეო მანქანების მუშაობის დროს იმის გამო, რომ მათ მოსაბრუნებლად წინასწარ არ ყოფილა გამოყოფილი საკირო ზოლები. არ ეწეოდა მეთვალყურეობა იმ კოლმეურნეთა მუშაობის ხარისხს, რომლებიც მობილიზებული იყვნენ ჩამორჩენის დიკვიდაციისათვის, რამაც დიდი გავლენა იქონია დამუშავების ხარისხობრივ მაჩვენებლებზე.

დამუშავების და გათოხნის ვადების დაგვიანების გამო ჩაის ცალკეულ პლანტაციებზე ადგილი აქვს ნაფგავების დაავადებას. ქობულეთის და ლაითურის საბჭოთა მეურნეობების პლანტაციებზე გავრცელდა ეგრეთწოდებული მიხაილოფური ხოჭო, ჯოლოეგიანის საბჭოთა მეურნეობის პლანტაციებზე გავრცელდა „კარადრინა“, საბჭოთა მეურნეობები და მავნებლებთან მებრძოლი საზოგადოება არ ღებულობენ არავითარ ზომებს მინდვრისა და ტყის მავნებლებთან საბრძოლველად.

საქ. კ.პ. (ბ) ცენტრ. საკონტროლო კომისიის პრეზიდიუმის და საქართველოს მუშა-გლეხთა ინსპექციის კოლეგიის გ

თათბირი საკ. კ. პ. (ბ) ა.-კ. სამხ. კომიტეტში

გუშინ, საღამოს 7 საათზე. საკ. კ. პ. (ბ) ა.-კ. სამხარეო კომიტეტის საორგანიზაციო - საინსტრუქტორო განყოფილებაში შესდგა ორგთათბირი ტრანსპორტზე პარტიული დღის ჩატარების შედეგების შესახებ.

თათბირი გახსნა საკ. კ. პ. (ბ) ა.-კ. სამხარეო კომ. საორგ.-საინსტრ. განყოფ. გამგის მოადგილემ ამხ. ვ. მეტონიძემ.

თათბირმა მოისმინა ამხ. სვირსკის (ა.-კ. რკინის გზის დირექცია), ამხ. ორეზოვის (ბაქო, ძერჟინსკის რაიონი), ამხ. ხობუას (მეორე საექსპლოატაციო რაიონი), კუშნაროვის (ბაქო), ალაბეგოვის (ერევანიჩ მეორე საექსპლ. რაიონი), მომხსენებლები ტრანსპორტზე 15 აგვისტოს ჩატარებული პარტიული დღის შედეგების შესახებ. მოხსენებათა შემდეგ გაიმართა გაცხოველებული კამათი.

კამათის დასასრულ ვრცელი სიტყვით ა.-კ. რკინის გზის ტრანსპორტის პარტიული ორგანიზაციების ამოცანების შესახებ გამოვიდა ამხ. ვ. მეტონიძე.

ნახშირით მომუშავე ავტომოგილი
ტფილისში ჩამოვა დღეს

დღეს, 24 აგვისტოს, საღამოს 6—7 საათზე ტფილისში ჩამოვა ავტომობილი „ფორდ—აა“ გაზ-გენერატორული მოწყობილობით, რომელიც აწარმოებს გადარბენას მარშრუტით ლენინგრადი—ტფილისი.

ავტომობილის შესახვედრად ტფილისიდან მცხეთაში მიემგზავრებიან: სახ. „ავტო გზა“-ს, შოფერების და ავიამუშაკთა კავშირის, საგზატრანსის, გზათა მიმოსვლის ინსტიტუტის, სამეცნიერო-საინჟენერო ტექნიკური საზოგადოების, ავტოტრანსპორტის სამეცნიერო ინსტიტუტის და სოიუზტრანსის წარმომადგენლები.

ავტომობილმა ლენინგრადიდან ტფილისამდე გაიარა 3.600 კილომეტრი მხოლოდ გზის საშუალებით, ბენზინის ხმარობდა მხოლოდ მოტორის ამოშავებაზე და დახარჯა მხოლოდ 30 ლიტრი. საწვავ მასალად გამოყენეული იყო ქვა და ხის ნახშირი, რაც საჭირო იყო ყოველ ორ კილომეტრზე 1 გილოგრამის რაოდენობით.

25 აგვისტოს, ავტომობილის ტფილისში ჩამოსვლასთან დაკავშირებით, სტალინის სახელობის კლუბში, საღამოს 7 საათზე, ჩატარდება შოფერების და ავიამუშაკების კავშირის წევრთა ფართო კონფერენცია, სადაც მოხსენებით ავტომობილზე მაგარი საწვავი მასალის გამოყენების საკითხის შესახებ გამოვლენ გადარბენის მონაწილენი.

ჭადრაკი

შეჯიბრება საკავშირო პირველობაზე

ლენინგრადი, 21 აგვისტო. (საკ. კორ.) მეექვსე ტურში გოგლიძემ მოუგო ლევენფიშს, ბოტვინიკმა—კირილოვს, რაუზერმა—რაბინოვიჩს, ბოგატირჩუკმა — ფრეიმანს, ალატორცევმა — რიუმინს, სოროკინ—ვერლინსკის, კან—იუდოვიჩის და რომანოვსკი-ნავიცკის პარტიები ყაიმით დასრულდა. ჩეზოვერ-დუზ-ხოტიმირსკის და ლისიცინ-ზუბარევის პარტიები დაუმთავრებელი დარჩა და გადაიდო.

მეშვიდე ტურში ითამაშებენ: ბოტვინიკი-ალატარცევი, ზუბარევი—კირილოვი, რაბინოვიჩ—ლისიცინი, იუდოვიჩი — რაუზერი, ავიაცკ—კანი, სოროკინი—რომანოვსკი, დუზ-ხოტიმირსკი — ვერლინსკი, ლევენფიში—ჩეზოვერი, ბოგატირჩუკი — გოგლიძე და რიუმინი-ფრეიმანი.

მეოთხე ტურში ითამაშებენ: ალატორცევი — ფრეიმანი, გოგლიძე — რიუმინი, ჩეზოვერი — ბოგატირჩუკი, ვერლინსკი — ლევენფიში, რომანოვსკი — დუზ-ხოტიმირსკი, კანი—სოროკინი, რაუზერი — ავიაცკი, ლისიცინი—იუდოვიჩი, კირილოვი — რაბინოვიჩი და ბოტვინიკი—ზუბარევი.

—:—

გასწორება: ჩვენი გაზეთის 22 აგვისტოს ნომერში მოთავსებულ ჭადრაკის ანგარიშში დაშვებულია კორექტურული შეცდომა, **სწორი:** დუზ-ხოტიმირსკის მოუგო, გოგლიძეს, იუდოვიჩმა—რომანოვსკის და სხ. **უნდა იყოს:** დუზ-ხოტიმირსკი—გოგლიძის; იუდოვიჩი - რომანოვსკის და რიუმინი — ბოგატირჩუკის პარტიები ყაიმით დასრულდა.

აკადემიკოსი ნ. მარი ტფილისში

გუშინ ლენინგრადიდან ტფილისში ჩამოვიდა საკავშირო სამეცნიერო აკადემიის ამიერ-კავკასიის ფილიალის თავმჯდომარე ნ. ი. მარი. გზაზე მახლჩალაში ამხ. მარი გაეცნო დაღესტანის ენათმეცნიერების ექსპედიციის მუშობას.

ტფილისში აკადემიკოსი მარი ფართო სამეცნიერო და მუშათა საზოგადოებრივობას გააცნობს მის მიერ ამას წინათ თურქეთსა და საბერძნეთში სამეცნიერო ორგანიზაციებთან კავშირის დასამყარებლად და ამ ქვეყნების სიძველეთა გასაცნობად მოგზაურობის დროს შეგროვილ მასალებს.

ნ. ი. მარი ეწვია ანკარას, სტამბოლს, სმირნას, კრიტს და საბერძნეთს და დათვალიერა გათხრები ძველიტროიის ადგილზე, სოფელ გისერლიკის მახლობლად, დარდანელთან.

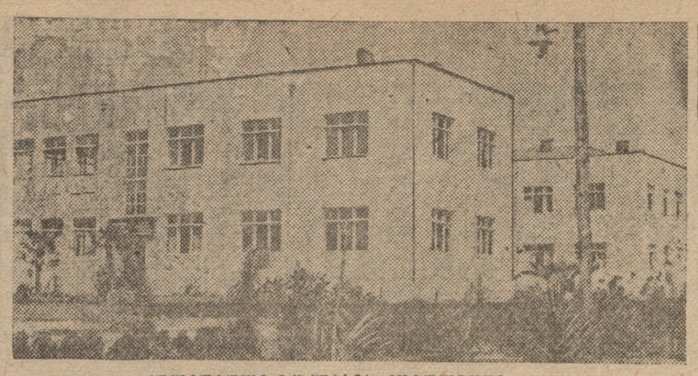

კულტურული ექსკურსია ქუთაისში

ამ რამოდენიმე დღის წინეთ ქუთაისის სარეწაო დამზღვევ სალაროს ინიციატივით მოეწყო მასიური ექსკურსია ქუთაისიდან ქობულეთამდე. ექსკურსანტებმა დაათვალიერეს სარეწაო დამზღვევ სალაროს დასასვენებელი სახლი, ბავშთა კოლონია და ჩაქვის ჩაის და მანდარინის პლანტაციები, აგრეთვე ჩატარებულ იქნა საუბრები ბავშთა კოლონიაში და დამხვენებელთა შორის. სურათზე—სარეწაო დამზღვევ სალაროს ქობულეთის დასასვენებელი სახლი.

სვირი-ბაღდადის რკინის გზის შტო

მიმდინარე წელს იწყება მუშაობა სვირი-ბაღდადის რკინის გზის შტოს გასაყვანად. ა.-კ. სახკომსაბჭომ დაამტკიცა ა.-კ. რკინის გზის მიერ წარმოდგენილი კალენდარული გეგმა და სამუშაოთა მოცულობა და წინადადება მისცა გზის სამმართველოს დაუყოვნებლივ შეუდგეს რკინის გზის შტოს მშენებლობის გეგმის რეალიზაციას.

ა.-კ. საგეგმო კომისიას და ა.-კ. ფინსახკომს წინადადება მიეცათ 1934 წლის საკონტროლო ციფრებში. გაითვალისწინონ სვირი-ბაღდადის რკინის გზის მშენებლობისათვის აუცილებელი თანხები.

ზესტაფონის და ბაღდადის რაიონულ აღმასკომებს წინადადება მიეცათ მთელი საღმშენებლო ხეტყე, რომელიც მოღებული იქნება რკინის გზის ხაზის განლაგების რაიონში, გადასცენ ა.-კ. რკინის გზას; რომელიც მოვალეა ეს ხეტყე და მისი გაყიდვისაგან შემოსული თანხები მოახმაროს სვირი-ბაღდადის რკინის გზის მშენებლობას.

შეჯიბრება საკავშირო პირველობაზე

ლენინგრადი, 21 აგვისტო. (საკ. კორ.) მეექვსე ტურში გოგლიძემ მოუგო ლევენფიშს, ბოტვინიკმა—კირილოვს, რაუზერმა—რაბინოვიჩს, ბოგატირჩუკმა — ფრეიმანს, ალატორცევმა — რიუმინს, სოროკინ—ვერლინსკის, კან—იუდოვიჩის და რომანოვსკი-ნავიცკის პარტიები ყაიმით დასრულდა. ჩეზოვერ-დუზ-ხოტიმირსკის და ლისიცინ-ზუბარევის პარტიები დაუმთავრებელი დარჩა და გადაიდო.

მეშვიდე ტურში ითამაშებენ: ბოტვინიკი-ალატარცევი, ზუბარევი—კირილოვი, რაბინოვიჩ—ლისიცინი, იუდოვიჩი — რაუზერი, ავიაცკ—კანი, სოროკინი—რომანოვსკი, დუზ-ხოტიმირსკი — ვერლინსკი, ლევენფიში—ჩეზოვერი, ბოგატირჩუკი — გოგლიძე და რიუმინი-ფრეიმანი.

მეოთხე ტურში ითამაშებენ: ალატორცევი — ფრეიმანი, გოგლიძე — რიუმინი, ჩეზოვერი — ბოგატირჩუკი, ვერლინსკი — ლევენფიში, რომანოვსკი — დუზ-ხოტიმირსკი, კანი—სოროკინი, რაუზერი — ავიაცკი, ლისიცინი—იუდოვიჩი, კირილოვი — რაბინოვიჩი და ბოტვინიკი—ზუბარევი.

—:—

გასწორება: ჩვენი გაზეთის 22 აგვისტოს ნომერში მოთავსებულ ჭადრაკის ანგარიშში დაშვებულია კორექტურული შეცდომა, **სწორი:** დუზ-ხოტიმირსკის მოუგო, გოგლიძეს, იუდოვიჩმა—რომანოვსკის და სხ. **უნდა იყოს:** დუზ-ხოტიმირსკი—გოგლიძის; იუდოვიჩი - რომანოვსკის და რიუმინი — ბოგატირჩუკის პარტიები ყაიმით დასრულდა.

დიდი შაბათობა
სტალინის ოსიკონში

24 აგვისტოს სტალინის რაისაბჭო აწყობს, დიდ შაბათობას ეზოებიდან და ქუჩებიდან ნაგავის ქალაქგარეთ გასაზიდათ. შაბათობაში მონაწილეობას მიიღებს 17 ავტომობილი და 28 საბარგო ეტლი, ნაგავს ვაზიდავ იწარმოებს მთელი დღის განმავლობაში.

საჭიროა აღინიშნოს, რომ ქალაქის დანარჩენ რაიონებშიაც ბევრი ნაგავია დაგროვილი, არსებული ტრანსპორტი ვერ ასწრებს მის გაზიდვას და რაისაბჭოები კი არ ღებულობენ საჭირო ზომებს, რომ შაბათობის მოწყობით მაინც უზრუნველყონ ქალაქის დასუფთავება. გარდა ამისა მთელმა რიგმა საწარმოებმა იკისრეს მიმდებარედან ქალაქის სტენდასავა უბნებს და ამორჩეულნ უბნებიდან სისტემატიურად ეწარმოებიათ ნაგავის გაზიდვა, საწარმოთა უმრავლესობა ამ ნაკლარ ვალდებულებებს არ ასრულებს.

საჭიროა სტალინის რაისაბჭოს მიგალითოს მიბაძონ ოანარჩენმა რაისაბჭოებმაც.

მიიღება ხელის მოწერა გაზეთ „კომუნისტ“-ზე სექტემბრის თვისათვის და წლის გოლოვდე

ყველა საფოსტო განყოფილებებთან და „სოიუზპეჩატ“-ის ორგანიზატორებთან.

ახალი ელექტრომავალეგი სურამის უღელტეხილისათვის

სექტემბრის პირველ რიცხვებში ამიერ-კავკასიის რკინის გზა იტალიიდან მიიღებს ელექტრომავლების პირველ პარტიას (სამ ელექტრომავალს). ელექტრომავლებთან ერთად ჩამოვლენ იტალიელი ინჟენერები.

ამიერ-კავკასიის რკინის გზა ელექტრიფიკაციის განყოფილება ჩამოიმის ავგისტოდან ადგილობრივ ინჟენერებს ელექტრომავლებში მოტანილი ელექტრომავლების გადმოვირთვაზე (ადს).

კარტიუჩი და საბჭოთა კაღენდარი

პოლიტგანყოფილებათა ბიუროთა ბრძანებით რედაქტორებს თათბირი, ზოგიერთ დანიშნული იყო 26 აგვისტოს, გადადებულია. თათბირის მოწვევის დრო ცალკე გაგზავნება.

—:—

25 აგვისტოს დღის 1-ლ საათზე, საკ. კ.პ. (ბ) ც. კ-ის საორგანიზაციო განყოფილებაში (ოთახი № 71) მოწვეულია თათბირი, რომელსაც უნდა დაესწროს ქვემოდ დასახელებული ამხანაგები: კოკლიავაშვილი, სანაკოევი, კ. ჩარკვიანი, ცხადაია, რუსაძე, ოოდუა; შანგალია; დადიანი, ვირაკოზოვი, ზოლბრაშვილი; დაისი; კირამოვი; აბაშიძე; ადამაშვილი, ბოლქვაძე. ბარძიმაშვილი; ბანტურია, შენგელია, ფირიევი; თათარაშვილი; გიგოშვილი, კაკალაძე, მამასახლისოვი, ნადირაძე; სეკურაშვილი, ფანტუღავა, ფარადაშვილი, მაილოვი; მთვრალაშვილი, ვაშაკიძე, კონზაველი; ჩუბინიძე, ფორჩხიძე, ასათიანი; აზიბოვი, ჭიჭინაძე, ლეკვეიშვილი.

—:—

25 აგვისტოს საღამოს 8 საათზე, საკ. კ. პ. (ბ) ტფილისის კომიტეტში ამხ. დემეტრაძესთან (ოთახი № 35) მოწვეულია თათბირი „1933—34 სასწავლო წლის შემოდგომა-ზამთრის პარტსწავლების მომზადებისა და გაშლის“ საკითხზე. თათბირზე გამოწვეულნი არიან შემდეგი ამხანაგები: სახბრულიძე (ლენრაიკომი), ჯაფარული (26-ის რაიკომი), პირველი (ორჯონიკიძის რაიკომი), ბუნიატოვი (სტალინის რაიკომი), საკარეთუბნო რაიკომის კულტპროპი, ბურგანიძე, კუთათელაძე, ხუციშვილი (პარტკაბინეტი), რაიკომების რაიპარტკაბინეტების გამგეები თოფურია (სტალინის რაიკომი), რუსაძე (ლენრაიკომი), გელოვანი (ორჯონიკიძის რაიკომი), სარდისიანი (26-ის რაიკომი) სტალინის სახელობის სარემონტო ქარხნის, დეპოს, 26 კომუნარების ქარხნის სადგური: მეურნეობის, მაღალი ფაბრიკის; ტრამვაის, კალინინის ქარხნის, რ. ლიუქემბურგის სახ. თამბაქოს ფაბრიკის, მკერავი № 1-ლის, ორჯონიკიძის სახ. მექანიკური ქარხნის, ფეხსაცმელების ფაბრიკის, ეკერავი № 2, ტყავის ქარხნის. აბრეშუმის საქსოვი ფაბრიკის, „ზარის ეოსტოკა“-ს სტამბის, ავიაკეთილობის ფაბრიკის და ლიტოგრაფიის პარტუჯრედების მდივნები და კულტპროპორგანიზატორები, გოფმანსკი (კომკ. ტფ. კომიტეტი), პარტრაიკომების შტატში მყოფი პროპაგანდისტები.

—:—

ც. კ-ის კულტპროპში ამხ. ორაგველიძესთან უნდა გამოცხადდეს ამხ. **კოკი ებრაელიძე. 25 აგვისტოს ამხ.** ორაგველიძესთან **გამოწვეულია ამხ. კარლო მელაძე.**

—:—

25 აგვისტოს, საღამოს 7 ნახევარ საათზე, საკ. კ.პ. (ბ) ტფილისის კომიტეტის აგიტმასგაყოფილებაში ამხ. მდივანთან (ოთახი № 49) **შესდგება თათბირი „ტფილისის საგარეთუბნო რაიონში საშემოდგომო თესვის გეგმებისა და ღონისძიებათა შესახებ“.** თანბირზე სათანადო მასალებით უნდა გამოცხადდეს შემდეგი ამხანაგები: შელია, კიკნაძე (საგარეთუბნო რაიკომი), შაპრაძე (ცეკა), გულბანი, მიგოკაული (საგარეთუბნო რაიისაბჭო), ელიაშვილი (ტფ. საბჭო), გოგეშვილი (მიწსაბკომი), ოქიხარავი (ა.-კ. სამხ. კომიტეტი), ხელაშვილი (მაენგელებთან, მებრძოლი საკ. საზოგადოება), ხორბალაძე (საკ. პროფსაბჭო), საბჭოთა მეურნ. კავშირის თავმჯდომარე, კარნიცკი (სტალინის რაიკომი), ახალაძე (ლენრაიკომი), ხაჩიკანი (26-ის რაიკომი), გრიგოლია (ორჯონიკიძის რაიკომი), მაისურაძე (ტფ. საკ. საზ-ბა), მეფარიანი (აშმეფო სზ. ტფ. საბჭო), ტაბიძე (თავდაცვა-ავიაქიმის ტფ. საბჭო), ჩხაიძე (კომკავშირის ტფილისის კომიტეტი) და გაზ. „კომუნისტი“-ს, „ტიფლისკი რაბოჩი“-ს, „მეშა“, „კოლეტქტივნაია“, „ენი ანენდის“ და „პროლეტარის“ რედაქციების წარმომადგენლები.

—:—

საკ. კ.პ. (ბ) ც. კ-ის საორგ.-საინსტრ. განყოფილება წინადადებას აძლევს თითეოთის რაიკომის საორგ. განყ. გამგეს ამხ. **ხატაიშვილს** თუ ტფილისში იმყოფება გამოცხადდეს ც. კ-ის საორგ. განყოფილებაში.

—:—

სტალინის სახელობის რაიკომის კულტპროპპაგანყოფილება იუწყება, **რომ 25 აგვისტოს** საღამოს 7 საათზე სტალინის სახ. კლუბში (მუხის დარბაზში) შესდგება მოხსენება პროპ. სემენარი. დასწრება აუცილებელია სტალინის რაიონის ყველა პროპაგანდისტებისათვის დაუგვიანებლად.

—:—

საკ. კ.პ. (ბ) ტფილისის კომიტეტის საორგანიზაციო - საინსტრუქტორო განყოფილება იუწყება, **რომ 26 აგვისტოს, საღამოს 7 საათზე ამხ. ბირიუკოვთან შესდგება თათბირი ფაბ-ქარხნკომების ფრაქციების მუშაობის საკითხზე,** რომელსაც უნდა დაესწროს ქვემოდ დასახელებული ამხანაგები: კეკელია, ხომერიკი, იაშვილი. ბერიძე, სარემონტო ქარხნის საცეხო კომიტეტის გათავისუფლებული თავმჯდომარეები 6 კაცი და საცეხო უჯრედების მდივნები 5 კაცი. არუთინოვი, კირაკოზოვი, გრიგორიანი, ქარიოელაშვილი, საკოვი, სარიფ მიკარტუმოვი ქარმიძე, კიწმუურაშვილი, თარსანოვი, კუჯაიშვილი, ბერიძე, ბოხუა, ლელინი, პერტაია ,ავაქოვი ,ალექსანდროვი, კისლუხინი კუკუშკინი, კაკიბაძე, ეფიმოვი, ქელდეკ, ადამიანი, წურეთელი, ჭილაძე, პანსურანაია, ჯაფარიძე, სახურია, მორზოიანი, გეორგაძე, მარტიროსოვი, მკრტუმოვი, სახაროძე, მორზოიანი, არტაშ მორზოიანი, კერესელიძე, ცაგარეიშვილი, ლაზარევი, ამბოკაძე, ბარსკი, ლეფეკა, ალიანოვი, აიგაზოვი, ბოხუა, კერენი, ხომტარია.

ტფილისის ბანკნოტების რედაქტორების თათბირი, გადადებულია. თათბირის მოწვევის დრო ცალკე გაგზავნება.

—:—

25 აგვისტოს დღის 1-ლ საათზე, საკ. კ.პ. (ბ) ც. კ-ის საორგანიზაციო განყოფილებაში (ოთახი № 71) მოწვეულია თათბირი, რომელსაც უნდა დაესწროს ქვემოდ დასახელებული ამხანაგები: კოკლიავაშვილი, სანაკოევი. კ. ჩარკვიანი, ცხადაია, რუსაძე, ოოდუა; შანგალია; დადიანი, ვირაკოზოვი, ზოლბრაშვილი; დაისი; კირამოვი; აბაშიძე; ადამაშვილი, ბოლქვაძე. ბარძიმაშვილი; ბანტურია, შენგელია, ფირიევი; თათარაშვილი; გიგოშვილი, კაკალაძე, მამასახლისოვი, ნადირაძე; სეკურაშვილი, ფანტუღავა, ფარადაშვილი, მაილოვი; მთვრალაშვილი, ვაშაკიძე, კონზაველი; ჩუბინიძე, ფორჩხიძე, ასათიანი; აზიბოვი, ჭიჭინაძე, ლეკვეიშვილი.

—:—

25 აგვისტოს საღამოს 8 საათზე, საკ. კ.პ. (ბ) ტფილისის კომიტეტში ამხ. დემეტრაძესთან (ოთახი № 35) **მოწვეულია თათბირი „1933—34 სასწავლო წლის შემოდგომა-ზამთრის პარტსწავლების მომზადებისა და გაშლის“ საკითხზე.** თათბირზე გამოწვეულნი არიან შემდეგი ამხანაგები: სახბრულიძე (ლენრაიკომი), ჯაფარული (26-ის რაიკომი), პირველი (ორჯონიკიძის რაიკომი), ბუნიატოვი (სტალინის რაიკომი), საკარეთუბნო რაიკომის კულტპროპი, ბურგანიძე, კუთათელაძე, ხუციშვილი (პარტკაბინეტი), რაიკომების რაიპარტკაბინეტების გამგეები თოფურია (სტალინის რაიკომი), რუსაძე (ლენრაიკომი), გელოვანი (ორჯონიკიძის რაიკომი), სარდისიანი (26-ის რაიკომი) სტალინის სახელობის სარემონტო ქარხნის, დეპოს, 26 კომუნარების ქარხნის სადგური: მეურნეობის, მაღალი ფაბრიკის; ტრამვაის, კალინინის ქარხნის, რ. ლიუქემბურგის სახ. თამბაქოს ფაბრიკის, მკერავი № 1-ლის, ორჯონიკიძის სახ. მექანიკური ქარხნის, ფეხსაცმელების ფაბრიკის, ეკერავი № 2, ტყავის ქარხნის. აბრეშუმის საქსოვი ფაბრიკის, „ზარის ეოსტოკა“-ს სტამბის, ავიაკეთილობის ფაბრიკის და ლიტოგრაფიის პარტუჯრედების მდივნები და კულტპროპორგანიზატორები, გოფმანსკი (კომკ. ტფ. კომიტეტი), პარტრაიკომების შტატში მყოფი პროპაგანდისტები.

—:—

ც. კ-ის კულტპროპში ამხ. ორაგველიძესთან უნდა გამოცხადდეს ამხ. **კოკი ებრაელიძე. 25 აგვისტოს ამხ.** ორაგველიძესთან **გამოწვეულია ამხ. კარლო მელაძე.**

—:—

25 აგვისტოს, საღამოს 7 ნახევარ საათზე, საკ. კ.პ. (ბ) ტფილისის კომიტეტის აგიტმასგაყოფილებაში ამხ. მდივანთან (ოთახი № 49) **შესდგება თათბირი „ტფილისის საგარეთუბნო რაიონში საშემოდგომო თესვის გეგმებისა და ღონისძიებათა შესახებ“.** თანბირზე სათანადო მასალებით უნდა გამოცხადდეს შემდეგი ამხანაგები: შელია, კიკნაძე (საგარეთუბნო რაიკომი), შაპრაძე (ცეკა), გულბანი, მიგოკაული (საგარეთუბნო რაიისაბჭო), ელიაშვილი (ტფ. საბჭო), გოგეშვილი (მიწსაბკომი), ოქიხარავი (ა.-კ. სამხ. კომიტეტი), ხელაშვილი (მაენგელებთან, მებრძოლი საკ. საზოგადოება), ხორბალაძე (საკ. პროფსაბჭო), საბჭოთა მეურნ. კავშირის თავმჯდომარე, კარნიცკი (სტალინის რაიკომი), ახალაძე (ლენრაიკომი), ხაჩიკანი (26-ის რაიკომი), გრიგოლია (ორჯონიკიძის რაიკომი), მაისურაძე (ტფ. საკ. საზ-ბა), მეფარიანი (აშმეფო სზ. ტფ. საბჭო), ტაბიძე (თავდაცვა-ავიაქიმის ტფ. საბჭო), ჩხაიძე (კომკავშირის ტფილისის კომიტეტი) და გაზ. „კომუნისტი“-ს, „ტიფლისკი რაბოჩი“-ს, „მეშა“, „კოლეტქტივნაია“, „ენი ანენდის“ და „პროლეტარის“ რედაქციების წარმომადგენლები.

—:—

საკ. კ.პ. (ბ) ც. კ-ის საორგ.-საინსტრ. განყოფილება წინადადებას აძლევს თითეოთის რაიკომის საორგ. განყ. გამგეს ამხ. **ხატაიშვილს** თუ ტფილისში იმყოფება გამოცხადდეს ც. კ-ის საორგ. განყოფილებაში.

—:—

სტალინის სახელობის რაიკომის კულტპროპპაგანყოფილება იუწყება, **რომ 25 აგვისტოს** საღამოს 7 საათზე სტალინის სახ. კლუბში (მუხის დარბაზში) შესდგება მოხსენება პროპ. სემინარი. დასწრება აუცილებელია სტალინის რაიონის ყველა პროპაგანდისტებისათვის დაუგვიანებლად.

—:—

საკ. კ.პ. (ბ) ტფილისის კომიტეტის საორგანიზაციო - საინსტრუქტორო განყოფილება იუწყება, **რომ 26 აგვისტოს, საღამოს 7 საათზე ამხ. ბირიუკოვთან შესდგება თათბირი ფაბ-ქარხნკომების ფრაქციების მუშაობის საკითხზე,** რომელსაც უნდა დაესწროს ქვემოდ დასახელებული ამხანაგები: კეკელია, ხომერიკი, იაშვილი. ბერიძე, სარემონტო ქარხნის საცეხო კომიტეტის გათავისუფლებული თავმჯდომარეები 6 კაცი და საცეხო უჯრედების მდივნები 5 კაცი. არუთინოვი, კირაკოზოვი, გრიგორიანი, ქარიოელაშვილი, საკოვი, სარიფ მიკარტუმოვი ქარმიძე, კიწმუურაშვილი, თარსანოვი, კუჯაიშვილი, ბერიძე, ბოხუა, ლელინი, პერტაია ,ავაქოვი ,ალექსანდროვი, კისლუხინი კუკუშკინი, კაკიბაძე, ეფიმოვი, ქელდეკ, ადამიანი, წურეთელი, ჭილაძე, პანსურანაია, ჯაფარიძე, სახურია, მორზოიანი, გეორგაძე, მარტიროსოვი, მკრტუმოვი, სახაროძე, მორზოიანი, არტაშ მორზოიანი, კერესელიძე, ცაგარეიშვილი, ლაზარევი, ამბოკაძე, ბარსკი, ლეფეკა, ალიანოვი, აიგაზოვი, ბოხუა, კერენი, ხომტარია.

რუსთაველის თეატრი

სანდრო ახმეტელის

ხელმძღვანელობით

სეზონი 1933—34 წლის.

პროლეტარულ სტუდენტობის ფართო მომსახურეობის მიზნით რუსთაველის თეატრის რეჟიესორ სტუდენტთა-თვის უშვებს სპეციალურ აბონემენტებს

შელავათიან პირობებში

სტუდენტთა აბონემენტების განსაზღვრულ რაოდენობის გამო.

აბონემენტები პერსონალურ დაკვეთით არ გაიცემა. აბონემენტთა გაცემა მოხდება მხოლოდ კოლექტიურ დაკვეთით. პროფკომების საშუალებით, დაკვეთის უკანასკნელ დროთ ცხადდება 5 სექტემბერი.

1933—34 წლის სეზონში ყველა ადგილები საბონემენტოა.

3—2 ნ. 268

ქ. ტფილისის გაერთ. სახ. სასამართლოს აღმასრულებელი ნ. ი. იზორია

ამით აცხადებს, რომ 1933 წ. 27 აგვისტოს დღის 2 საათზე, ქ. ტფილისში (ნაგოლუღში) 360 კილ. ასაქცევთან

საჯარო ვაჭრობით გაჰყიდის

მოქ. არტემ მირუაშვილის და გიორგი ბასიაშვილის ქონებას: ორ ძროხას და ერთ მოზვერს.

ქონება შეფასებულია 2500 მან და გაიყიდება ეკატერინე ღალანიძის პრეტენზიის დასაკმაყოფილებლად, თანახმად ქ. ტფ. გაერთ. სახ. სასამართლოსაგან 1933 წ. 7/VII № 1/4386 ით გაცემულ აღმასრულებელი ფურცლისა. 917

ტფილისის სახელმწ. უნივერსიტეტის ყველა ფაკულტეტებზე

მეცადინეობა დაიწყება 1 სექტემბერს.

ამ ვადისათვის უნდა გამოცხადნენ ყველა სტუდენტები. მასწავლებლებს ევალებათ შეათანხმონ ცხრილის საათები 28 აგვისტომდე.

938 **ტფ. სახ. უნივერსიტეტი.**

ტფილისის პირველი პედტექნიკუმის და მეორე საქარხნო-საფაბრ. უვიდწლედის

მასწავლებელთა და მოწაფეთა საყურადღებოთ

წინადადება ეძლევათ მასწავლებლებს გამოცხადდენ 25 აგვისტოსათვის მისაღებ და განმეორებით გამოცდების ჩასატარებლად

მოწაფეები, რომლებიც ახლად შემოდიან, ან განმეორებითი გამოცდები აქვთ, გამოცდებზე მოვლენ 25 აგვისტოს.

1 სექტემბრიდან იწყება ნორმალური მეცადინეობა.

I პედტექნიკუმის დირექტორი და მე-II საქ. საფ. სკოლის გამგე ცოტაია

928

ტფილისის სახელმწ. ოპერა

ბალეტ

ზეიმი

**ბ. ბ. ბ.