პროლეტარებო ყველა ქვეყნისა, შეერთდით!

ბოლშევიკთა პარტიის

კომუნისტი

სსრკ კ. კ. (ბ) ცენტრ. კომიტეტის — ამხ. ხრუშჩოვის და სსრკ ხალხის კომისართა საბჭოს — ამხ. ბულგანინის ორგანო

ტელეფონები: ხალხ კომისართა — 14—76, რედ. განყოფილებ. — 58—12, სამდივნო — 10—58, მთ. ბუღალტ. — 8—81

ხელიოანი მეთოთხმეტედ

ორგანო ამიერ-კავკასიის პარტორგანიზაციების VII ყრილობის

რ ე ზ ო ლ ი უ ც ი ა

საკ. კ. პ. (ბ) ა.-კ. სამხარეო კომიტეტის ანგარიშის გამო

ხუთშაბათი, 25 იანვარი 1934 წ. № 22 (3878)

სარეპორტო კამპანია ყუ-რაღღების ცენტრში

სსრკთა-სამეურნეო სახელოწოდება სოფლებს, გააძაგეთრებით კი ტრაქტორებს რეპორტი კვლავ ცდილ შეეხება ნელი ტემპით მიმდინარეობს. რე მოპატიო თანამშრომელ ზედად დაწყებულები 20 თებერვალთან 20 ივნისისათვის ტრაქტორების რე მონტის გეგმა ადმოსავლეთ საქარ თველოს, სამხრეთ-საქართველო სა დგურების მიერ შესრულებული იყო 47,4 პროც., ხოლო დასავლეთ საქარ თველოს 43,7 პროც.

როგორც ცენტრის სარეპორტო კამპანიის ჩამორჩენილ სამხრეთ-საქართველო სადგურის გეგმის შეესრულებლობის მიზეზებზე, თითქმის ყოველ ასეთ პასუხში: არ ფეიქრს სათანადო ნაწილებით.

და მართლაც ფაქტია. რომ ზოგ გან სათადარიგო ნაწილების მიღების დაგვიანებამ ფაიდური სარეპორტო კამპანიის ნორმალური მსვლეობა ბევრ ადგილას შეაფერხა. ეს სამწუხაროა, მაგრამ ეს ფაქტი არ უნდა იქცეს ბოდიშად ყველა იმ ორგანიზაციისათვის, რომლის ამ ნაწილებით უზრუნველყოფა ნორმალურად უნდა მომხდარიყო. ეს ბრალია ცენტრის, რომელმაც ვერ უზრუნველყო ადგილობრივი ორგანიზაციები საჭირო ნაწილებით.

ამ ბრალდებით ცენტრის ბრალდება ნაწილობრივ მართალია. ნაწილობრივ იმიტომ, რომ ადგილობრივ ორგანიზაციებს ბევრ ადგილას ნაწილების მიღების დროს ადგილი ჰქონდა ბიუროკრატიზმის ელემენტებს, ბევრ ადგილას ნაწილების მიღების შემდეგ ისინი ინახებოდნენ ანბარებში, ნაცვლად იმისა, რომ ისინი დაუყოვნებლივ გადაეცათ მანქანა-ტრაქტორულ სადგურებისათვის. ეს ბიუროკრატიზმის ელემენტები ბევრ ადგილას ჯერ კიდევ ბატონობენ და ამ ელემენტების ამოძირკვა ერთ-ერთი ძირითადი ამოცანა უნდა იყოს ადგილობრივი ორგანიზაციებისათვის.

ამასთანავე, ცენტრის ბრალდება ნაწილობრივ მართალია იმიტომ, რომ ცენტრის ორგანიზაციებმა ბევრ ადგილას ვერ უზრუნველყვეს ნაწილების ადგილზე გადაგზავნა. ეს ბრალია ცენტრის ორგანიზაციების, რომელთაც ვერ შეძლეს ნაწილების ადგილზე გადაგზავნის ორგანიზება.

ამ ნაკლოვანებათა გამო ცენტრის ორგანიზაციებმა ბევრ ადგილას ვერ შეძლეს ტრაქტორების ნორმალური რემონტის ორგანიზება. ამ ნაკლოვანებათა გამო ბევრ ადგილას ტრაქტორების რემონტი ჩაიშალა, ტრაქტორები ნორმალურად ვერ მუშაობენ, ტრაქტორების ნორმალური ექსპლოატაცია ვერ ხერხდება.

ეს ნაკლოვანებანი ცენტრის ორგანიზაციებმა ბოლშევიკური თვითკრიტიკის ფრთით უნდა გამოააშკარაონ და აღმოფხვრან.

ამ ნაკლოვანებათა გამო ბევრ ადგილას ტრაქტორების რემონტი ჩაიშალა, ტრაქტორები ნორმალურად ვერ მუშაობენ, ტრაქტორების ნორმალური ექსპლოატაცია ვერ ხერხდება

პარტიის XVI ყრილობიდან XVII ყრილობამდე

ამხ. ლ. მ. კაგანოვიჩის მოხსენება საკ. კ. პ. (ბ) ც. კომიტეტის მუშაობის შესახებ

მოსკოვის IV საოლქო და III საქალაქო გაერთიანებულ პარტკონფერენციაზე 1934 წ. 17 იანვარს *)

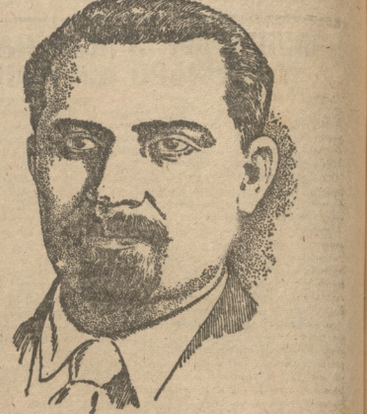

— ამხანაგებო! ის სამ წელიწადზე ნაკლები დრო, რაც პარტიის მე-16 ყრილობამ გვაძლია, იყო ჩვენი ქვეყნის სოციალიზმის გადაკეთების ბოლშევიკური გეგმის განხორციელების გადამწყვეტი წლები. ამ სამ წელიწადში სოციალისტური პირობების მთელი ტერიტორია მუშებისა და გლეხების ბრძოლით გადაკეთდა. ჩვენ ვიბრძოდით სოციალისტური ფორმების დასამკვიდრებლად ქალაქსა და სოფელში, ვიბრძოდით ამ ფორმების განსამტკიცებლად, ვიბრძოდით ამ ფორმების ფარგლებში ახალი ეკონომიკური ურთიერთობის დასამკვიდრებლად, ვიბრძოდით ახალი ადამიანების აღსაზრდელად, ვიბრძოდით ახალი ადამიანების აღსაზრდელად, ვიბრძოდით ახალი ადამიანების აღსაზრდელ

1934 წლის საგაზაფხულო სასოფლო-სამეურნეო კამპანიის გეგმის შესახებ

საქართველოს სახკომსაბჭოს და საქ. კ. პ. (ბ) ც. კ-ის 1934 წლის 20 იანვრის დადგენილება

საქართველოს სახკომსაბჭ. და საქ. კ. პ. (ბ) ც. კ-ი ადგენენ:

1. დაწუნდეს 1934 წლის საგაზაფხულო თესვის გეგმა 640.057 ჰექტარის ოდენობით, მათ შორის საქართველოს ს.ს.რ. მიწსაკომის სისტემის 205.333 ჰექტარი, აქედან იმ კოლმეურნეობებში, რომლებსაც მომსახურებას უწევენ სამხ.ავიაც. სატრაქტორო სადგურები — 116.092 ჰექტარი და ერთპიროვნულ მეურნეობებში 418.265 ჰექტარი შემდეგი განაწილებით:

კულტურების დასახელება	ჰექტარი	ჰექტარი	ჰექტარი	ჰექტარი
1. ბორბალი	10	15849	5978	36941	52800
2. ქერი	4706	21482	9323	49812	76000
3. სიმინდი	2220	114837	68130	265408	382455
4. ფეტვი	650	2031	1779	4149	6830
5. შვრია	931	729	248	990	2650
6. აჯაოული ბრინჯი	—	1491	—	5544	7035
7. ლობიო	—	219	70	421	640
8. სხვა მარც.	2	282	135	996	1280
სულ მარც.	8519	156920	85663	364261	529700
9. ცერცვოანი	489	102	55	409	1000
10 თამბაქო	—	7618	4739	11582	19200
11. ბამბა	150	4178	4053	2822	7150
12. შაქრის ჭარხალი	—	3450	3450	550	4000
13. არაბიონი	135	525	525	—	660
14. მზესუმზირა	598	1778	1753	3024	7400
15. სელი	—	743	359	1032	1775
16. ჩუფა	20	—	—	—	20
17. ლუდა	—	—	—	—	80
18. ეთერიანი კულტურები	390	216	182	34	640
სულ ტექნიკური კულტურ.	1293	18588	15061	21044	40925
19. კარტოფილი	270	4186	1297	13284	17740
20. ბოსტნეი	90	1063	960	1847	3000
21. ბოსტნები	1110	44650	3213	10996	16757
22. ბატატები	10	20	20	—	50
სულ ბოსტნ.-კარტოფილები	1480	9920	5490	26127	37527
23. ბალახები	2205	13423	8064	5218	20346
24. ძირხვაოები	158	650	424	106	914
25. სასოლიე ნათესი	90	2640	1545	—	2730
26. სხვა საკვები	50	1590	1590	100	1740
სულ საკვები	2503	18303	11623	5424	26230
27. წრფელი წლე- ბის ბალახები	960	1500	200	1000	3460
28. სხვა ნათეს.	1215	—	—	—	1215
სულ ნათესი:	16459	205333	118092	418265	640057
29. სოია მწკრივად შორის	—	9000	6000	16000	25000
30. ლობიო მწკრივ- თა შორის	—	8500	3600	16500	25000

2. დაწუნდეს საოსპეტი ნათესების ფართობი კოლმეურნეობებში 10.080 ჰექტარის ოდენობით, მათ შორის: სახელმწიფო ხარისხოვანი ფონდი — 5.870 ჰექტარი და სამხედ.-სატრაქტორო სადგურების ფონდი — 4.210 ჰექტარი.

3. დაწუნდეს 1934 წლის გაზაფხულისათვის მრავალწლიან ნარგავთა გაშენების და რემონტის შემდეგი გეგმა:

კულტურები	სულ	მათ შორის: ახალი გაშენება	მათ შორის: ძველი ნარგავების რემონტი	მათ შორის: ნერგების გამოზრდა
1. ჩაი: ნიადაგის მომზადება	424	24	400	400
2. ჩაი: თესვა	537	137	400	400
3. ჩაის	600	300	300	276
4. ჩაის სანერგეები	30	30	—	—
5. ვენახი	152	45	86	16
6. ვენახის რემონტი	264	190	74	18
7. ვენახის ახალი ნარგაობა	83	10	73	53
8. ციტრუსის ბაღები	1175	175	879	391
9. ხილის ბაღები	551	47	427	239
10. ხილის ბაღების რემონტი	91,8	81,8	10	10
11. ბამბეული	146	146	—	—
12. ტუნგის ხე	45	—	42	32
13. დუშფილი	355	172,5	55	—
14. ციტრუსების სულ	211	90,5	45	—
15. მთ. შორის: ზანდარინი	80	80	9,5	—
16. მთ. შორის: ლიმონი	139	2	0,5	—
17. მთ. შორის: ფორთოხალი	5	100	—	—
18. მთ. შორის: ფორთოხლის ნერგები	100	80	—	—
19. მთ. შორის: ლიმონის	74	74	—	—
20. მთ. შორის: ლიმონის ნერგები	6	6	—	—
21. მთ. შორის: ფორთოხლის	—	—	—	14
22. ხილის სანერგეები	59	33	24	84
23. კვეთილშობილი ციტრუსები	110	—	30	22
24. კვეთილშობ. დაფენა რემ.	30	—	30	—

დამპალფოთლიან რაიონებში კულტურების, მიხედვით სანგრებიანი კულტურების თესლის და მრავალწლიანი ბოლოკების გაშენებული ბის გეგმა. წარმოდგენილი საქართველოს, მიწსაკომის მიერ.

4. დაწუნდეს 1934 წლის საგაზაფხულო სასოფლო-სამეურნეო კამპანიის დროს შემდეგ სავალდებულო ღონისძიებების მოსაზეიმებლად გადიდების თესლი:

თესლბაზისა

1. უზრუნველყოფილი იქნას საგაზაფხულო კულტურებისა თესვა იმ კოლმეურნეობებში, რომლებიც 1933 წლის შემოდგომაზე გადაიდგნენ თესლბაზისზე, — თესლბრუნვის საგაზაფხულო კულტურებისათვის გამოყოფილ ფართობებზე.

2. შემოიღონ იქნას 1934 წლის ფასლბრუნვა დამტკიცებით 230 კოლმეურნეობაში 49.185 ჰექტარზე. მათ შორის 1934 წლის გაზაფხულზე — 44 კოლმეურნეობაში 11.600 ჰექტ. სავ. თესლის მიწსაკომის განკარგით.

თესლის გაუმჯობესება და შენახვა

1. ჩატარდეს თავთავიანი კულტურების, მთელი სათესლე მასალის საველთესლეო გაწმენდა (წინასწარი დაწმენდა) და ხელახალი შემოწმება ტრიერებზე), და შეუმოწმებელი საქონელი მეურნეობებში, ხოლო შემდეგ საქონელი მეურნეობებში, კოლმეურნეობებში და ერთპიროვნულ მეურნეობებში — შემდეგი ვადებით:

ბამბისათვის — არა უგვიანეს 15 მარტისა.

თამბაქოსათვის აღმოსავლეთ საქართველოს რაიონებში — არა უგვიანეს 15 თებერვლისა და დასავლეთ საქართველოს რაიონებში, 15 მარტისა.

ფხეზეთში — 1 აპრილისა და.

აჭარისტანში — 10 აპრილისა.

შაქრის ჭარხლისათვის გორისა და ყახის რაიონებში — არა უგვიანეს 15 მარტისა.

საგაზაფხულო თავთავიანი კულტურების, ბალახებისა და ჭარხლეული ხილისათვის.

ა) თელავის, ყვარელისა, სოფლისის, ლაგოდეხის, ქისიყის რაიონებში, ახმეტის და ალვანის რაიონებში — 10—15 მარტისა.

ბ) ახალციხის, ადიგენის, ხრთალისის, გორის, ტყიბულის, სამტრედიის, ზესტაფონის, ბაზალეთის რაიონებში — 15—20 მარტისა.

გ) ტყიბულის, ბორჯომის, თიანეთის, ბაზალეთის რაიონებში და სამხრეთ-ოსეთში — არა უგვიანეს 15 მარტისა.

დ) ფხეზეთში, ბოგდანოვკის, წყალკის, ლიუბეთის და ბეკეის რაიონებში — არა უგვიანეს 25 აპრილი — 1 მაისისა.

სიმინდისათვის: ბოგდანოვკის, წყალკის, ლიუბეთის და ბეკეის რაიონებში — არა უგვიანეს 25 მარტი — 1 აპრილისა.

ფხეზეთის, ბოგდანოვკის, წყალკის, ლიუბეთის და ბეკეის რაიონებში — არა უგვიანეს 25 მარტი — 1 აპრილისა.

ახალციხის, ადიგენის, ხრთალისის, ბორჯომის, ახალციხის, ბაზალეთის, ტყიბულის, ზესტაფონის, ბაზალეთის, ტყიბულის, ზესტაფონის, ბაზალეთის, ტყიბულის, ზესტაფონ

ამხ. კაგანოვიჩის მოხსენების გაბრძელება

ლის შრომის თანაბარი ანაზღაურება.

წეიდენა ამერიკის წარმომადგენი მოიგონა 6 ლაშქრობა. გოინდობის ჯარების მიერვსე ლაშქრობის განადგურების შედეგად 30-ე ამერიკი ბრძოლაში და მან მიქნა ფუტბოლის მოყვარება (გამხარჯველებულია).

საბჭოთა ჩინეთი, როგორც კომინტერნმა პართებულად აღნიშნა კონლია თავის თავს თუროლ ცივილიზებული სახლობი ეუფლებულია, იგი წარმოადგენს მეშვიდა კლასის და გლეხობის რევოლუციურ-დემოკრატიული დიქტატურის ნიმუშს, რომლის გადაზრდაც ხდება პროლეტარიატის დიქტატურად (ტაში).

საინთაზიონალო წინააღმდეგობათა ეიერთესი დაძაბულობა და ამ წინააღმდეგობათა გადაწყვეტის შეუძლებლობა მოწმობის, რომ, ეკონომიური კრიზისის პირობებში, ბურჟუაზიის ფაშისტური ჯგუფები ცდილობენ კონტრრევოლუციური ბრძოლის ფორმით ხელთ იგდონ ხელისუფლება და ამით ხელი შეუშალონ ამ ქვეყნების რევოლუციურ კრიზისში გადაზრდას. «საკომინტერნის პროლეტარიატის დიდი ისტორიული გადაბეჭდის კაპიტალისტურ მთელის ის კრიზისი ბურჟუაზიის ნაწილის გაბარკვებაა» (კომინტერნის აღმასყომის 13-ე პლენუმი).

რევოლუციური მოძრაობის გაძეცილისაგან უმნიშვნელოვანეს უკეტრის წარმოადგენს ჩვენი საბჭოთა კავშირის მდგომარეობა. ეს რევოლუციური მოძრაობა: ყველა კვეყანაზე ის ერის საბჭოთა კავშირის საერთაშორისო მდგომარეობის გაძმკვიდ ანის ჩამოყალიბება, რომ ეკონომიური ბაზისის ძირითადი ფაქტორი, საბჭოეთის ინდუსტრიალიზაციის ყოველ ფაქტორს ეკონომიური ბაზისის ძირითადი ფაქტორი, საბჭოეთის ინდუსტრიალიზაციის ყოველ ფაქტორს და ცხინ ბაზისს.

მიუხედავად იმისა, რომ ჩვენი მთ ძნე კომპარტიები ობა კვლავ ან ჩიის ჩარეულთ საუკეთესო რევოლუციონერები ან ათობიხთი ბატალიონის საბრძოლველში და მათ ეწარმებენ და სისეთით საგან. კომინტერნის 3ე-13 პლენუმის «ხოზენ მოილს ბოლშევიზმის კაპიტალისტის მთელის დამხობის და საბჭოთა ხელისუფლების დამყარის შესახებ რაც უნდა დაგვიდეს განხორციელებული (ქეთაზე ტაში).

ჩვენში საკვლილისმაზი მცირედი, ოზრდება საბჭოთა რაოდენობა. ომსმედოლთან შედარებით მოსახლეობის ზრდამ საბჭოთა კავშირში ერთი მესამედით მოიმატა, ხოლო ჩვენ ამ ქვეყნის ეკონომიური ბაზის ძირითადი ფაქტორების ზრდა საბჭოთა კავშირში ორჯერ მეტად მოიმატა, ვიდრე ომსმედოლთან