ფულიტარიზმ ფილე ქვეყნისა, შეერთდით!

კომუნისტი

სსრ კ. კ. (ბ) ცენტრ. კომიტეტის და სსრ კ. პროფესიონალური კავშირების ცენტრალური საბჭოს ორგანო

ხელმოწერის ფასი: ერთი თვით—1 მან. 50 კაპ., ექვსი თვით—8 მან. 70 კაპ., ცალკე ნომერი 15 კაპ.

სამშაბათი, 5 სექტემბერი 1933 წ. № 205 (3761)

საბჭოთა კავშირის სამშვიდობო პოლიტიკის მორიგი გამარჯვება

უცხოეთის პრესა უდიდეს მნიშვნელობას აძლევს საბჭოთა კავშირსა და იტალიას შორის დადებულ თავდაუსხმელობის პაქტს

საშემოდგომო თესვისათვის მზადების მსვლელობის შესახებ

საქართველოს კ. პ. (ბ) ცენტრალური კომიტეტის 1933—წლის 2 სექტემბრის დადგენილება

სრულიად არადამაკმაყოფილებლად ჩათვალოს საშემოდგომო თეს ვისათვის მზადების მსვლელობა. 25 აგვისტოსათვის ნასვენი სახნავის და ნაპურალის ხვნა ჩატარებულია 56,400 ჰექტარზე, რაც შეადგენს გეგმის მხოლოდ 36,5 პროცენტს.

ძლიერ ჩამორჩება ხვნა ერთპიროვნულ მეურნეობებში, სადაც გეგმა მხოლოდ 28,8 პროცენტითაა შესრულებული.

სრულიად არ შესდგომიან ხვნას ყვარელის და ლაგოდეხის რაიონებში; სამარცხვინოდ ჩამორჩენ რაიონები: სტალინისის — 35,5 პროც., გორის—54,5 პროც., კასპის — 78,8 პროც., დუშეთის—43,3 პროც., თიანეთის — 42,2 პროც., ტფილისის —37,5 პროც., ყარაიას — 32,9 პრ., ალბულაღ - მანგლისის—48 პროც., ბაწკიჩეთის—50 პროც., ადიგენის —24 პროც., გურჯაანის — 6,3 პროც., სიღნაღის—15 პროც., თელავის 8 პროც., სამხრეთ-ოსეთი — 30 პროც.

საგარეჯოს, გორის ყარაიას და ბორჩალოს რაიონების შემოწმების დროს გამოირკვა:

1 საშემოდგომო თესვის საწარმოო დავალებანი დღემდის არ არის დაყვანილი თვით სასოფლო საბჭოებამდე და მეურნეობებამდე გორის რაიონში არ შეუტანიათ აუცილებელი ცვლილებანი და დაზუსტებანი კოლმეურნეობათა საწარმოო გეგმებში და ბრიგადების.თვის მიცემულ დავალებებში. არ არის დაშთავრებული მუშაობა ერთპიროვნული მეურნეობებისათვის გეგმა-გახრიგთა და კულაკურ - შეძლებულ მეურნეობებისათვის დავალებათა მიცემის მხრივ.

2 გორის რაიონში ერთპიროვნულ მეურნეობებამდე გეგმა-განრიგთა დაყვანის დროს ადგილობრივი ორგანოები მოექცნენ თესვის სახელმწიფო გეგმების შემცირების კულაკური ტენდენციების გაცხენის ქვეშ.

3 არ წარმოებს მუშაობა მინდვრებზე საშემოდგომო კულტურების თესლთბარუნვის გაბაწყლების სამდვილი უზრუნველყოფის და საშემოდგომო და საგაზაფხულო კულტურებისათვის ნიადაგის მომზადების მხრივ, კოლმეურნეობებისათვის მიღებულ კონკრეტულ თესლბრუნვასთან შეფარდებით.

4 სოფლებამდე და კოლმეურნეებამდე არ არის დაყვანილი ტრაქტორებით და ცოცხალი გამწევი ძალით ხვნის კალენდარული დავალებანი როგორც კოლმეურნეობების, ისე ერთპიროვნულ მეურნეების ცოცხალ გამწევ ძალას ყველა რაიონში საკმაოდ არ იყენებენ.

სატრაქტორო ხვნის ხარისხი, როგორც წესი, არადამაკმაყოფილებელია (ხარავზები, არაღრმად ხვნა — 12—14 სანტ.); ცოცხალი გამწევი ძალით ხვნის ხარისხი აგრეთვე არა დამაკმაყოფილებელია.

5 სახნავი არ იწმინდება ქვებისა და ბუჩქნარებისაგან. საკოლმეურნეო მასივებზე ძველი მიჯნები არ იხვნება.

6 ჯერ კიდევ არსად არ შედგომიან სარეველა ბალახ მოდებული ანეულის დამუშავებას (კულტივაცია, აოშება).

7 ჯერ კიდევ არაფერი არ გაკეთებულა სათესლე მასალის გაწმენდის და შეწამვლის, და მწკრივად თესვის ჩატარების ორგანიზაციის საქმეში (მწკრივად მთესავი მანქანების, ტრიერების შემწამველი მანქანების არსებული რაოდენობის მდგომარეობის შემოწმება, შემოტანილ ტრიერების და სათესი მანქანების დაყვანა კოლმეურნეობამდე და სასოფლო საბჭოებამდე, ერთპიროვნულ მეურნეობებისათვის მარცვლეულის გამწმენდი და შეწამვლელი პუნქტების შექმნა). გორის რაიონის ერთპიროვნულ მეურნეობებში (ვარიანის სასოფლო საბჭო) ადგილი აქვს გაუწმინდავი თესლით თესვას, თუმცა იქ არის ტრიერები, შემწამვლელი მანქანები და შხამი.

8 ხელმძღვანელობა არ ეწევა სასოფლო - სამეურნეო მანქანების რემონტს კოლმეურნეობებსა და ერთპიროვნულ მეურნეობებში, ხელმძღვანელობა არ ეწევა აგრეთვე საშემოდგომო თესვის გეგმით დაწესებულ სავალდებულო ღონისძიებათა შესასრულებლად საჭირო სასოფლო - სამეურნეო მანქანების დაყვანას მთესველებამდე და მათ გამოყენებას.

9 სამანქანო - სატრაქტორო სადგურებს ჯერ კიდევ არ აუღიათ თავის ხელში საშემოდგომო თესვისათვის კოლმეურნეობათა მომზადების ხელმძღვანელობა.

10 მეტად სუსტათაა გაშლილი მასობრივი პოლიტიკური მუშაობა საშემოდგომო სასოფლო-სამეურნეო კამპანიის გარშემო. კერძოდ, კოლმეურნეებისა და ერთპიროვნულ მეურნეებისათვის არ განუმარტავთ 1934 წლის მოსავლიდან სახელმწიფოსათვის მარცვლეულის ხავალდებულო ჩაბარების წესი.

საშემოდგომო თესვისათვის მზადების ასეთ მდგომარეობას საქართველოს კ.პ. (ბ) ცენტრალური კომიტეტი ხსნის იმით, რომ რაიკომებს, პოლიტ - განყოფილებებს, რაიონ. მასკომებს, რაიმიწგანებს და სამანქანო - სატრაქტორო სადგურების დირექტორებს ვერ გაუგიათ იმ ღონისძიებათა მთელი მნიშვნელობა, რომლებიც დასახულია საქართველოს სახკომსაბჭოს და კ.პ. (ბ) ცენტრალური კომიტეტის 17 აგვისტოს დადგენილებით „საშემოდგომო თესვის გეგმის შესახებ“, თესვისათვის მზადების საქმე თვითდინებისათვის ჩაუნდვიათ, არ გაუშლიათ ორგანიზატორული და პოლიტიკური მუშაობა და არ მოუხდენიათ პარტიული, საბჭოთა, სამიწათმოქმედო და კოოპერაციული ორგანიზაციების მობილიზაცია საშემოდგომო თესვისათვის მომზადების დარგში პარტიის და მთავრობის მიერ დასმული ამოცანების განხორციელების გარშემო.

ცენტრალური კომიტეტი ადგენს,

1 წინადადება მიეცეს ყველა საოლქო კომიტეტს, რაიკომებს, სამანქახო - სატრაქტორო სადგურების და საბჭოთა მეურნეობების დირექტორებს და პოლიტგანყოფილებათა უფროსებს, რაიონმასკომებს და რაიმიწგანებს დაუყონებლივ აღმოფხვრან ყველა დეფექტი საშემოდგომო თესვისათვის მზადებაში, მოსპონ თვითდინება, აიღონ ბოლშევიკური ტემპები და უზრუნველყონ საშემოდგომო თესვის დამთავრება თვითეული რაიონისათვის დაწესებულ ვადებში.

2 ხუთი დღის ვადაში დაამთავრონ საშემოდგომო თესვის სავარმოო დავალებათა დაყვანა სოფლის საბჭოებამდე და კოლმეურნეობებამდე. ამავე ვადაში ჩაბარონ ყველა გეგმა - განრიგი. ყველა ერთპიროვნულ მეურნეობას და მისცენ მტკიცე დავალებანი კულაკებს და შეძლებულებს.

3 მიამაგრონ სოფლებსა და კოლმეურნეობებზე მთელი რაიონული აქტივი, დაუყონებლივ დაარსონ თვითეული სოფლისა და კოლმეურნეობისათვის ხვნის და თესვის კალენდარული გეგმები, გადაიყვანონ მთელი ხატრაქტორო პარკი და ცოცხალი გამწევი ძალის არანაკლებ 80 პროცენტისა საშემოდგომო თესვაზე და განახორციელონ მიმაგრებულების და კოლმეურნეთა აქტივის საშუალებით სისტემატიური კონტროლი და მეთვალყურეობა ხვნის და თესვის ხარისხზე.

4 გაშალონ სათესლე მასალის გაწმენდა და შეწამვლა, მთლიანად გამოიყენონ ყველა ტრიერი და შემწამვლელი და დაამთავრონ მუშაობა ორი დეკადის ვადაში. არავითარ შემთხვევაში არ დაუშვან თესვა გაუწმენდავი და შეუწამლავი თესლით.

5 უფრო ფართოდ გაშალონ მასობრივი პოლიტიკური მუშაობა, სოც-შეჯიბრება და დამკვრელობა საშემოდგომო თესვის წარმატებით დამთავრების გარშემო. ფართოდ განუმარტონ კოლმეურნეებს და ერთპიროვნულ მეურნეებს საკაშირო საკომპარტიის 17 ივლისის გადაწყვეტილება: „დაწესდეს, რომ კოლმეურნეობათა და ერთპიროვნულ მეურნეობათა მიერ სახელმწიფოსათვის მარცვლეულის სავალდებულო ჩაბარება უნდა მოხდეს მხოლოდ იმ ფართობიდან,„ რომელიც მათთვის გეგმით მიღებულია, ამ დადგენილების საფუძველზე. ამ გეგმაზე ზევით კოლმეურნეობის ან ერთპიროვნული მეურნეობის მიერ დათესილი ფართობიდან სახელმწიფოსათვის მარცვლეულის სავალდებულო ჩაბარება არ წარმოებს“.

იტალია-საბჭოთა კავშირის თავდაუსხმელობის პაქტზე ხელმოწერა

რომი, 5 სექტემბერი. მეგობრობისა, თავდაუსხმელობისა და ნეიტრალიტეტის შესახებ იტალია-საბჭოთა კავშირს შორის დადებული ხელშეკრულების სხ.რ.კ-ის სრულუფლებიანი წარმომადგენლის ამბ. პ. პ. ტ. ო. ლ. ი. ნ. ი. ს. მიერ ხელმოწერის დროს დაესწრენ სრულუფლებიანი წარმომადგენლობის მდივანი ვაინბერგი, აგრეთვე საქმეთა მინისტრის ამხანაგი ს. ვ. ი. რ. ი. ძ. ამბ. პოტიომკინმა მთავრობის მეთაურისადმი მიმართულ მოკლე სიტყვაში გამოთქვა კმაყოფილება იმ უაღრესად აქტიური დახმარების გამო, რომელიც აღმოუჩინა იტალიის მთავრობის მეთაურმა იტალია-საბჭოთა კავშირის ტრადიციულ მეგობრულ ურთიერთობათა ბაზის განმამტკიცებელი ხელშეკრულების დადებას, რაც საყოველთაო მშვიდობიანობას ემსახურება.

საპასუხო სიტყვაში მუსოლინიმ აღნიშნა ისტორიული მნიშვნელობა გულითადი ხელშეკრულებისა, რომელთანაც იქმნება იტალია-საბჭოთა კავშირის პოლიტიკური და ეკონომიური თანამშრომლობის ახალი შესაძლებლობანი (ადს).

საბჭოთა კავშირის და იტალიის თავდაუსხმელობის პაქტის ტექსტი

რომი, 5 სექტემბერი. საბჭოთა კავშირის და იტალიის ხელშეკრულება მეგობრობის, თავდაუსხმელობის და ნეიტრალიტეტის შესახებ ამბობს:

ხ. ხ. რ. კ. ცკა და მისი უდიდებულესობა იტალიის მეფე, გამსჭვალულნი სურვილით მთელი ძალ ღონით ხელი შეუწყონ საყოველთაო მშვიდობიანობის შენარჩუნებას, ითვალისწინებენ რა იმ მეგობრული ურთიერთობის განუწყვეტლობას, რაც ორივე ქვეყანას აერთიანებს, იმ გადაწყვეტილებით, რომ კვლავ მისდიონ ერთმანეთის შინაურ საქმეებში ყოველგვარი ჩარევისაგან სრული თავშეკავების პოლიტიკას, შეთანხმდენ განამტკიცონ საბჭოთა კავშირსა და იტალიას შორის არსებული ურთიერთობა ამ ხელშეკრულების დადებით და ამ მიზნით რწმუნებულებად დანიშნეს:

ხ. ხ. რ. კ. ცკა ვლადიმერ პოტიომკინი, ხ. ხ. რ. კ. საგანგებო და სრულუფლებიანი ელჩი რომში.

მისმა უდიდებულესობამ იტალიის მეფემ მისი მაღალმატებულება ბენიტო მუსოლინი მთავრობის მეთაური, პირველი მინისტრი და საგარეო საქმეთა სტატს-სეკრეტარი,

რომლებიც, სათანადო რწმუნებების შესაფერისი სახით შედგენილად ცნობის შემდეგ, შეთანხმდენ ქვემოდმოყვანილ დადგენილებათა შესახებ:

მუხლი 1.

ხელშეკრულების დამდები თვითეული მაღალ მხარე კისრულობს ვალდებულებას მეორე მხარის წინაშე არავითარ შემთხვევაში არ მიმართოს მის წინააღმდეგ არც ცალკე, არც ერთ ან რამდენიმე სხვა სახელმწიფოსთან ერთად, არც ომს, არც რაიმე თავდასხმას ხმელეთზე, ზღვაში ან ჰაერიდან და პატივცემით მოეკიდოს მისი სუვერენიტეტის ქვეშ მყოფი ტერიტორიების ხელუხლებლობას.

მუხლი 2.

თუ ხელშეკრულების დამდები ერთი მაღალი მხარე თავგანი გახდება ერთი ან რამოდენიმე სხვა სახელმწიფოს მხრით თავდასხმის საგანი, მაშინ ხელშეკრულების დამდები მეორე მაღალი მხარე კისრულობს ვალდებულებას დაიცვას ნეიტრალიტეტი კონფლიქტის მთელი ხნის განმავლობაში. თუ ხელშეკრულების დამდები ერთი მაღალი მხარეთაგანი თავს დაესხმის სხვა სახელ მწიფოს, მაშინ ხელშეკრულების დამდებ მეორე მაღალ მხარეს შესაძლებლობა ექნება გაუფრთხილებლად მოახდინოს ამ ხელშეკრულების დენონსირება.

მუხლი 3.

ხელშეკრულების დამდები თვითეული მაღალი მხარე კისრულობს ვალდებულებას ამ ხელშეკრულების მოქმედების განმავლობაში მონაწილეობა არ მიიღოს რაიმე საერთაშორისო შეთანხმებაში, რომელსაც პრაქტიკულ შედეგად მოყვებოდა მეორე მხარისაგან საქონლის შესყიდვის ან მისთვის საქონლის მისყიდვის, ან კრედიტების მიცემის აკრძალვა, და არ მიიღოს არავითარი ღონისძიება, რომელსაც შედეგად მოყვებოდა მის საგარეო ვაჭრობაში ყოველგვარი მონაწილეობიდან მეორე მხარის გამორიცხვა.

მუხლი 4.

ხელშეკრულების დამდები თვითეული მაღალი მხარე კისრულობს ვალდებულებას არ დასდოს პოლიტიკური თუ ეკონომიური ხასიათის არავითარი შეთანხმება და არ მიმართოს არავითარ კომბინაციას, რაც მიმართული იქნება ერთ-ერთი მათგანის წინააღმდეგ.

მუხლი 5.

წინა მუხლებში მოყვანილ ვალდებულებებს არავითარ შემთხვევაში არ შეუძლიათ შეზღუდონ ან შესცვალონ ის უფლებები და მოვალეობანი, რომლებიც ხელშეკრულების დამდები თვითეული მაღალი მხარისათვის გამომდინარეობენ ამ ხელშეკრულების ძალაში შესვლამდე დადებულ შეთანხმებებიდან, ამასთან თვითეული მხარეთაგანი აცხადებს ამ მუხლში, რომ იგი არ არის შებოჭილი არავითარი ისეთი შეთანხმებით, რომელიც აკისრებდეს მას ვალდებულებებს მიიღოს მონაწილეობა მესამე სახელმწიფოს მიერ მოხდენილ თავდასხმაში.

მუხლი 6.

ხელშეკრულების დამდები მაღალი მხარეები კისრულობენ ვალდებულებას მიმართონ შემათანხმებელ პროცედურას ამ საკითხების განხილვისას, რომელთა გამო მათ შორის შეიძლება წამოიჭრას უთანხმოება და რომელთა გადაჭრა ჩვეულებრივი დიპლომატიური გზით შეუძლებელი იქნება.

მუხლი 7

ეს ხელშეკრულება, რომლის რუსულ და იტალიურ ტექსტებს ერთნაირი ძალა ექნებათ, რატიფიცირებული იქნება და მისი რატიფიკაციების გაცვლა მოხდება მოსკოვში, იგი ძალაში შევა აღნიშნულის გაცვლის შემდეგ და ძალაში დარჩება ერთი წლის განმავლობაში იმ დღიდან, როცა ხელშეკრულების დამდები ერთი მაღალი მხარეთაგანი შეატყობინებს მეორეს თავის განზრახვას მოახდინოს მისი დენონსირება. მაგრამ ამ შეტყობინებას არ შეიძლება ადგილი ექნეს ხუთი წლის გასვლამდე ამ ხელშეკრულების ძალაში შესვლის დღიდან, რის დასადასტურებლად რწმუნებულებმა ხელი მოაწერეს ამ ხელშეკრულებას და დაარქვეს მას თავისი ბეჭდები.

დადებულია ორ ეგზემპლიარად ერთი რუსულ ენაზე, ერთი იტალიურ ენაზე რომში 1933 წლის 2 სექტემბერს“ (ადს).

უცხოეთის პრესის გამოხმაურება

იტალია

რომი, 29 აგვისტო. ოფიციალურმა ცნობამ იტალია-საბჭოთა კავშირის პაქტის მომავალი ხელმოწერის შესახებ გამოიწვია პრესაში მთელი რიგი კომენტარებისა. გაზეთი „დელ პოპოლო“. წერს, რომ ცნობა პაქტის ხელმოწერის შესახებ არაკისში არ გამოიწვევს აღარმისტულ განწყობილებას, რამდენადაც ეს შეიდობის მოყვარული მიზნები ნათელია. „თუმცა, განაგრძობს გაზეთი, იტალია-საბჭოთა კავშირის ურთიერთობა მუდამ სწორი ხაზით ვითარდებოდა. იტალიას არასდეს და არა ვითარ სახით არ მოუწყვიდნია შერთებრივ ომს საბჭოთა კავშირის წინააღმდეგ, ომს, რომელიც სწარმოებდა ყველა საშუალებით, იარაღით, დიპლომატიური მანევრებით მავნებლობით საბჭოთა მაღაროებსა და საწარმოებში სისტემატიური ცილისწამებით პრესაში“. „ჩვენ არასდეს არ გვქონია პრეტენზია,—განაგრძობს გაზეთი, — შეგვეცილებინა საქმეთა ის კეთილება, რაც საბჭოთა კავშირის ხალხებმა შეგნებულად და საკუთარი ღრეობის ფასად დაამყარეს ურთიერთ შორის წესიერი ურთიერთობა, რომელიც უკანასკნელ დროს, შეიძლება ითქვას, დაფასებაც კი გადაიქცა. ამიტომ ბუნებრივია, რომ კომერციული ურთიერთობა, რაც უკვე დიდიხანია დამყარებულია, ფართო პერსპექტივების მქონე განვითარების მდგომარეობაში იმყოფება. ბუნებრივია აგრეთვე, რომ წარმოიშვა პოლიტიკური ურთიერთობის ნორმალურობისა და გული თადობის ჩამოყალიბების აზრი“. გაზეთი აღნიშნავს, რომ „ცნობას იტალია-საბჭოთა კავშირის შეთანხმების შესახებ ესალმება აგრეთვე უცხოეთის პრესაც, როგორც საშვიდობო აქტს“.

„ლაბორო“ სწერს, რომ „შვიდობიანობის ყველა მებრძოლი მისალმება იტალია-საბჭოთა პაქტის დადებას“.

დასასრულ გაზეთი სწერს:

„რამდენადაც იტალია-საბჭოთა ახალ პაქტს რომელსაც თუმცა წმინდა პოლიტიკური მნიშვნელობა აქვს, მოყვება ხელშეწყობა შედეგები სავაჭრო ურთიერთობისათვის ორივე ქვეყანას შორის, იტალიასთვის იგი საინტერესოა აგრეთვე მისი ეკონომური მომავლის თვალსაზრისითაც, განსაკუთრებით იმ მომენტში, როდესაც მთელი ქვეყანა ცდილობს განმამტკიცოს თავისი ურთიერთობა ნეიტრალურის ამ უზარმაზარ რუზერვუართან“.

გაიდი „ჟორნალე დ.იტალია“-ში სწერს: რომ ახალი პაქტი წარმოადგენს ოთხთა პაქტის ბუნებრივ განვითარებას. ოთხთა პაქტი ეხებოდა ლოკარნოს ხელშეკრულებების მონაწილეებს. ნამდვილად კი, გაიდის სიტყვით, თანამშრომლობა დამყარებული უნდა იქნეს ყველა სხვა ქვეყნებთან, რომლებიც მტკიცედ არსებობენ ფაშიზმის ხელისუფლების ქვეშ.

„ეს,—სწერს გაზეთი,—უშუალოდ შეეხება საბჭოთა კავშირს, ვინაიდან ცხადია, რომ მისი მონაწილეობის გარეშე შესაძლებელი არ არის არც ერთი რეალური პოლიტიკური კომბინაცია ევროპაში, არა ვითარი საერთო შეთანხმება“. შემდეგ გაზეთი აღნიშნავს, რომ მუსოლინი ამას მიხვდა ხელისუფლების სათავეში ჩადგომის პირველივე წლებიდან და არასდეს არ მონაწილეობდა საბჭოთა კავშირის იზოლაციის პოლიტიკაში.

მიუთითებს რა საბჭოთა კავშირის მიერ საფრანგეთთან, პოლონეთთან და მცირე ანტანტასთან ხელმოწერილ პაქტებზე, გაზეთი სწერს, რომ ეს პაქტები ნიშანდობლივ აღნიშნული ქვეყნების მიერ უარის თქმას ანტისაბჭოთა პოლიტიკაზე. იტალია-საბჭოთა პაქტი კი, „ჯორნალე დ.იტალიას“ სიტყვით, მხოლოდ ახლოს უკვე წლობით არსებულ საუკეთესო ურთიერთობის კონსოლიდაციას, რამდენადაც იტალია-საბჭოთა კავშირისათვის წარმოადგენდა ყველაზე მეგობრულ მოთანამშრომლეე ქვეყანას. დასასრულ გაიდი დასკვნის: „ახალ პაქტს საერთო ხასიათი აქვს. ოთხთა პაქტის მსგავსად, იგი არ ესწრაფვის კერძო საკითხთა გადაჭრას, არამედ მისი მიზანია მხოლოდ საერთო თანხმობის დამყარება იტალიის პოლიტიკისა და საბჭოთა კავშირის პოლიტიკას შორის იმ პრობლემებთან დაკავშირებულად, რომლებიც წარმოიშობიან ევროპულ და საერთაშორისო მოვლენათა გამო“ (ადს).

გერმანია

ბერლინი, 2 სექტემბერი. პრესა დიდ მნიშვნელობას აძლევს მეგობრობისა, თავდაუსხმელობისა და ნეიტრალიტეტის პაქტის ხელმოწერას საბჭოთა კავშირსა და იტალიას შორის. გაზეთები ხაზგასმით აღნიშნავენ, რომ პაქტს დადება წარმოადგენს ორივე ქვეყანას შორის მეგობრული ურთიერთობის პოლიტიკურ ჩამოყალიბებას და მას უდიდესი მნიშვნელობა აქვს დაბაბულობის შესასუსტებლად ევროპაში. „ბერლინერ ბერზენცეიტუნგი“ მიუთითებს, რომ ეს პაქტი იქონიებს გადამწყვეტ გავლენას პოლიტიკურ განვითარებაზე სამხრეთ-აღმოსავლეთ და აღმოსავლეთ ევროპაში, აგრეთვე ახლო აღმოსავლეთში. ეტყობა რა გერმანიის დამოკიდებულებას იტალია-საბჭოთა ხელშეკრულებისადმი, გაზეთი აცხადებს, რომ გერმანიას მით უფრო მხურვალედ შეუძლია მიესალმოს ამ ხელშეკრულებას, რომ, ბერლინის ხელშეკრულების, რომელიც მეტად არსებით ფაქტორს წარმოადგენს „ბორის გოდუნოვის“ წარმოდგენის დიდ თეატრში (ადს).

რეისხტაგის დაწვის პროცესის ირგვლივ

იურისტთა საერთაშორისო კომისიის პეტიცია

ლონდონი, 2 სექტემბერი. იურისტთა საერთაშორისო კომისიამ გერმანიის საელჩოს ჰაგაში მიმართა შემდეგი მოთხოვნილებით:

1. საშუალება მიეცეს კომისიას დათვალიეროს გერმანიის სასპანიშორები, საკონცენტრაციო ბანაკები და სხვა ანალოგიური დაწესებულებანი და თავისუფლად ესაუბროს პატიმრებს მისმე პირთა დაუსწრებლად.

2. მიეცეს მას აღნიშნულ დაწესებულებათა სრული სია და გადაეცეს იმ პირებს, რომლებიც დათვალიერებენ ცალკეულ სატიმროებს და საკონცენტრაციო ბანაკებს, ყველა იქ მოთავსებულ პატიმრის სრული სია.

3. მიეცეს იმის გარანტია, რომ არცერთი პატიმრის წინააღმდეგ არ იქნება მიღებული რეპრესიული ზომები კომისიასთან ამ მის წევრებთან საუბრისათვის.

4. საშუალება მიეცეს კომისიას თავისუფლად ესაუბროს ყველა პირს გერმანიაში მისთვის საინტერესო საკითხებზე და უზრუნველყოფილ იქნას აღნიშნულ პირთა უშიშროება.

5. საშუალება მიეცეს კომისიას წერილებს დაესწრონ პროცესს ოფიციალურად ცეცხლის წაკიდების საქმის გამო, როგორც მეთვალყურეები.

6. უზრუნველყოფილ იქნას კომისიის ყველა წევრის პირადი უშიშროება.

პეტიციაში აღნიშნულია, რომ გერმანიის მთავრობის უარი აღნიშნული მოთხოვნების დაკმაყოფილებაზე მრავალმეტყველოვანი მიზეზი ჩასთვლიან პოლიტპატიმრებთან ცუდად მოპყრობის დამამტკიცებელ საბუთად. თუ გერმანიის მთავრობა მიუღებლად ითვლის ამ მოთხოვნების რომელიმე მუხლს, კომისია სთხოვს მას ამომწურავად დაასაბუთოს თავის შეჩერებულობანი და აღნიშნოს ის პირობები, რომლებშიაც შეიძლება დაშვებულ იქნას კომისია გერმანიაში საქმის გამოსაკვლევად. პეტიციას სხვათა შორის ხელს აწერენ ჩრდილოეთ-ამერიკის შეერთებულ შტატების და ჰოლანდიელი იურისტები (ადს).

იურისტთა საერთაშორისო კომისიის სხდომის რეზოლიუცია

პარიზი, 2 სექტემბერი. შეჯდა იურისტთა საერთაშორისო კომისიის ხდომა, რომელიც მოწვეული იყო გერმანიის ფაშიზმის მხედრიონთა დაშმარე საერთაშორისო კომიტეტის ინიციატივით. სხდომაზე დაესწრენ ფრანგი ვეძლი მორა-ჟიანფური (თავმჯდომარე), ესპანი ქალი ბეკერი (ჰოლანდია), დანელი ვეძლი ვალდშტადტი, ბელგიელი ვეძლი ვერონიკი, ვეძლი გუბერი (ძრიტანეთი), ვეძლი ბრანტინგი (შვეიცია) და ვეძლი ნიუტი (იტალია)

კომისიამ მიიღო შემდეგი რეზოლიუცია:

იღებს რა მხედველობაში:

1. რომ ახლახდელ პირობებში შეუძლებელია იმ პირთა ეფექტიური დაცვა, რომლებსაც ბრალდებათ რეისხტაგისათვის ცეცხლის წაკიდება, რომ გერმახელ დამცველებს არ შეუძლიათ იყვნენ დამოუკიდებელი დამცველები, ვინაიდან, ოფიციალური განცხადებების თანახმად, კომუნისტებიც დაცვა დაისჯება, როგორც კომუნისტური მოღვაწეობა, რომ უცხოელი დამცველები, რომლებიც აირჩიეს ბრალდებულებმა და ვეძლყოფილ იქნას აღნიშნულ პირთა უშიშროება.

2) რომ საფრთხე ცხოელის იმ მოწვეთა ავადსაყოფების და სიცოცხლეს, რომლებიც სურთ გამოსვლა სასამართლოში ბრალდებულთა სასარგებლოდ.

3) რომ ბრალდებულებს ეპყრობიან არაადამიანურად და მათ არა აქვთ საშუალება ადვოკატებლად მოამზადონ თავისი დაცვა.

აღნიშნავს რა, რომ ლეიპციგის სასაჯარო სამართლო ეკრ უზრუნველყოფს პროცესის ზოგადი ძირითადი საკითხის გაშუქებას, კერძოდ ამტკიცებს, რომ ბრალდებულთა კოლეგიის მოწვევას ლონდონში იმ მიზნით, რომ მსოფლიო საზოგადოებრივი აზრის კონტროლს ქვეშ გაშუქებულ იქნას ის ქმედებანი, რომლებსაც ოფიციალურად აბრალებენ ბრალდებულებს და რომლებსაც საზოგადოებრივი აზრი აწერს გერმანიის ხელისუფლების სათავეში მდგომ პირებს (ადს).

ბრანტინგის პასუხი გერმანიის უზენაესი პროკურორის მეორე წერილზე

სტოკჰოლმი, 2 სექტემბერი. იურისტების საერთაშორისო კომიტეტის წევრი ბრანტინგი დასაბუთებულ პასუხს იძლევა გერმანის უზენაესი პროკურორის ვერნერის მეორე წერილზე, რომელშიაც ეს უკანასკნელი ამტკიცებდა, ომის ის დაინტერესებული, რათა სასამართლო გაეცნოს ყველა იმ ფაქტს, რომლებიც შეეხება რეისხტაგი სათვის ცეცხლის წაკიდებაში დამნაშავეთა საკითხის გადაჭრას ბრანტინგი წერს:

„მესამე იმპერიის“ პრაგრაფებზე შიშველი მითითება არაფერს არ ნიშნავს. გერმანიის დღევანდელ პირობებში ბრალდებული არ შეუძლიათ გამოიყენონ ის უფლებები, რომელთა შესახებაც ეს პარაგრაფები ლაპარაკობენ. როგორ შეუძლიათ გერმანიის იურისტებს იცისრონ ბრალდებული კომუნისტების დაცვა მას შემდეგ, რაც ცნობილია, რომ ვეძლი ხედეკინი მოთავსებულია საკონცენტრაციო ბანაკში იმისათვის, რომ მან განაცხადა მზადყოფნა დაეცვა ტელმანი, მას შემდეგ, რაც ისახსნიმი აწამეს, შიგნეტ კილში და ვეინერი ხემნიცში დაბერტეს მოიერიშეებმა, შუმანი მოკლეს სპატმრობაში და ბევრი სხვა ვეძლი მოთავსებულია საკონცენტრაციო ბანაკებში?“ საზოგადოებრივი აზრი, — განაგრძობს ბრანტინგი,—არ უყურებს ოფიციალურ ვეძლებს, რომელნიც პროცესზე ნათესავებმა, არ იქნენ დაშვებულ პროცესზე.

2) რომ საფრთხე ძოელის იმ მოწვეთა ავადსაყოფების და სიცოცხლეს, რომლებსაც სურთ გამოსვლა სასამართლოში პრალდებულთა სასარგებლოდ.

3) რომ ბრალდებულებს ეპყრობიან არაადამიანურად და მათ არა აქვთ საშუალება ადვოკატებლად მოამზადონ თავისი დაცვა.

აღნიშნავს რა, რომ ლეიპციგის სასაჯარო სამართლო ეკრ უზრუნველყოფს პროცესის ზოგადი ძირითადი საკითხის გაშუქებას, კერძოდ ამტკიცებს, რომ ბრალდებულთა კოლეგიის მოწვევას ლონდონში იმ მიზნით, რომ მსოფლიო საზოგადოებრივი აზრის კონტროლს ქვეშ გაშუქებულ იქნას ის ქმედებანი, რომლებსაც ოფიციალურად აბრალებენ ბრალდებულებს და რომლებსაც საზოგადოებრივი აზრი აწერს გერმანიის ხელისუფლების სათავეში მდგომ პირებს (ადს).

ბრანტინგის პასუხი გერმანიის უზენაესი პროკურორის მეორე წერილზე

სტოკჰოლმი, 2 სექტემბერი. იურისტების საერთაშორისო კომიტეტის წევრი ბრანტინგი დასაბუთებულ პასუხს იძლევა გერმანის უზენაესი პროკურორის ვერნერის მეორე წერილზე, რომელშიაც ეს უკანასკნელი ამტკიცებდა, რომ ის დაინტერესებულია, რათა სასამართლო გაეცნოს ყველა იმ ფაქტს, რომლებიც შეეხება რეისხტაგის ცეცხლის წაკიდებაში დამნაშავეთა საკითხის გადაჭრას ბრანტინგი წერს:

„მესამე იმპერიის“ პრაგრაფებზე შიშველი მითითება არაფერს არ ნიშნავს. გერმანიის დღევანდელ პირობებში ბრალდებული არ შეუძლიათ გამოიყენონ ის უფლებები, რომელთა შესახებაც ეს პარაგრაფები ლაპარაკობენ. როგორ შეუძლიათ გერმანიის იურისტებს იცისრონ ბრალდებული კომუნისტების დაცვა მას შემდეგ, რაც ცნობილია, რომ ვეძლი ხედეკინი მოთავსებულია საკონცენტრაციო ბანაკში იმისათვის, რომ მან განაცხადა მზადყოფნა დაეცვა ტელმანი, მას შემდეგ, რაც ისახსნიმი აწამეს, შიგნეტ კილში და ვეინერი ხემნიცში დაბერტეს მოიერიშეებმა, შუმანი მოკლეს სპატმრობაში და ბევრი სხვა ვეძლი მოთავსებულია საკონცენტრაციო ბანაკებში?“ საზოგადოებრივი აზრი, — განაგრძობს ბრანტინგი,—არ უყურებს ოფიციალურ ვეძლებს, რომელნიც პროცესზე

ცნობა „მიხაკისფერი წიგნის“ შესახებ

გაზელი, 1 სექტემბერი. გამოვიდა „მიხაკისფერი წიგნი რეისხტაგისათვის ცეცხლის წაკიდების და ფაშისტური ტერორის შესახებ გერმანიაში“, რომელსაც წამძღვარებული აქვს „გერმანიის ფაშიზმის მსხვერპლთა დაცვის საერთაშორისო კომიტეტის“ თავჯრის ლორდ მარლეის წინასიტყვაობა. წიგნში მოყვანილია მრავალი, დღემდის გამოუქვეყნებელი დოკუმენტი, რომლებიც აშკარად აშხილებენ ნაციონალ სოციალისტურ პროგრამის რეისხტაგის თვის ცეცხლის წაკიდების შესახებ. მოთავსებულია აგრეთვე მთელი რიგი დოკუმენტები, რომლებიც აშკარაებენ რეისხტაგისათვის ცეცხლის წაკიდებაში ნამდვილ დამნაშავეებს და მის ორგანიზატორებს. მოცემულია რეისხტაგის გეგმის ნახაზები, რომელნიც იძლევიან ნათელ წარმოდგენას, თუ როგორ და საიდან იქნა შესრულებული ეს გრანდიოზული პროვოკაცია. გამოქვეყნებულია აგრეთვე ცნობები გერმანიის საკონცენტრაციო ბანაკების შესახებ, სადაც მოთავსებულია ნაციონალ-სოციალისტების პოლიტიკური მოწინააღმდეგენი და „არაკეთილსაიმედონი“, 40 ათას კაცამდე. წიგნში მოთავსებულია ამ ბანაკებში ნამყოფ პირთა წერილები და მოთხრობები, რომლებიც ზოგავენ იქ გამეფებული რეჟიმის სურათს „მიხაკისფერი წიგნი“ 12 გვერდზე შეიცავს მოკლედ ცნობას ფარმაკოლოგის ლონდონის უნივერსიტეტის პროფესორ ედინგერის მიერ „გაქცეული ექიმის“ დახვრეტილ 250 პატიმრის სიას (ადს).

ინგლისის პრესა „მიხაკისფერი წიგნის“ შესახებ

ლონდონი, 1 სექტემბერი. ნაციონალ სოციალისტური ტერორის შესახებ „მიხაკისფერი წიგნის“ გამოქვეყნებამ პოლიტიკურ წრეებში სენსაცია მოახდინა.

ზომიერი კონსერვატიული „სპექტეიტორი“, ებედ

რკინის გზის ტრანსპორტის მთელი მუშაობის გარდაქმნით

უზრუნველვყოთ მეამოღგომა-გაამთრის ვვირთგიდვის გეგმების შესრულება

რკინისგზელების უპირველესი მოვალეობა

ამიერ-კავკასიის რკინის გზამ ბოლშევიკურად უნდა იმუშაოს

ა. კ. რკ. გზის პოლიტგანყოფილების უფროსის ამხ. ს. შვარცის გამოსვლა რკ. გზის ტფილისის კვანძის ინჟენერ-ტექნიკოსთა კრებაზე 2 სექტემბერს

სექტემბრის ტვირთზიდვა რკინისგზის ტრანსპორტისათვის მეტად სერიოზულ გამოცდას წარმოადგენს. გზებმა სექტემბერში ყოველდღიური დატვირთვა უნდა ამ წლის 58.200 ვაგონამდე, აგვისტოში ფაქტიურად დატვირთულია 51.000 ვაგონის ნაცვლად.

ორი ამოცანა მოითხოვს უაღრეს ყურადღებას და მათი გადაწყვეტისათვის რკინისგზებს განსაკუთრებული პასუხისმგებლობა ეკისრებათ. ერთი ამოცანაა პურის გადაზიდვის გადაჭრით გადიდება და სიდგუროებსა და გზაზე მარცვლეულის შენახვის გაუმჯობესება. პურის ნაკადი სულ უფრო ძლიერდება. მარცვლეულის მარაგი სიდგუროებთან მდებარე საწყობებში მატულობს. რკინისგზებმა, მთავრობის მიერ დამტკიცებული გეგმის თანახმად, სექტემბერში უნდა გადაზიდონ 60 პროცენტით, აგვისტოს ფაქტიურ დონესთან შედარებით.

მეორე ამოცანაა ჩვენი მეტალურგიისათვის ნედლეულის და მაასალების ისე მიწოდება, რომ შესაძლებელი გახდეს ზამთრისათვის მარაგის შექმნა და ლვთთონის გზ მოდნობაში ზამთრობით ჩვეულებრივივე შეფერხების თავიდან აცილება, რაც ძალიან გაიოლებას ახდენს ქვეყნის შიგნ სამგზავრო მეურნეობაზე. რკინისგზებმა სექტემბერში უნდა გადაზიდონ: კოქსის—14,5 პროცენტით, ქვანახშირის—18 პროცენტით, მადნის 28 პროცენტით, ფლიუსის—33 პროცენტით და ცეცხლგამძლე მასალების—73 პროცენტით, აგვისტოში ფაქტიურად გადაზიდულთან შედარებით.

ბურთ და ლითონი—ჩვენი ქვეყნის სწრაფი ზრდის საფუძველი—უმთავრესად რკინისგზელების ხელშია. თუმცა ისინი უშუალოდ არც ერთს, არც მეორეს არ აწარმოებენ. მიუხედავად ამისა, მთელი რიგი წლების განმავლობაში ჩვენი მეტალურგიის ზამორების უდიდეს შეფერხებას განიცდი და რკინისგზების ცუდი მუშაობის გამო. რის კიდევ დაშენება არადროთან შემთხვევაში არ შეიძლება.

ბური, რომლის მდიდარი მოსავალი ჩვენმა ქვეყანამ წელს შეაგროვა, ამჟამად აგრეთვე რკინისგზებისათვის ხელშია, რომლებზედაც მთლიანად დამოკიდებულია სურსათით პრომეტარული ცენტრების დროულად და სრულად მომარაგება, რკინისგზელები უნდა განმამტკიცონ მათთან დაკავშირებული ამოცანის უდიდესი სიღრმე მნიშვნელობის შეგნებით და ნაცად ხალხურ მიგნებებზე დაყრდნობით, რომ გამოირიცხონ მთელი ძალღონე, რომ გამოირიცხონ პარტიისა და მთავრ ქვეყნის იმედები. ჩვენი პური დროებით უნდა იქნას მიტანილი დანიშნულების ადგილზე, და შენახული უკანასკნელ მარცვლამდე.

ამ ორი ამოცანის გადაწყვეტი მნიშვნელობის გამო, მთავრობამ სპეციალურად გამოყო რვა დაჯავშნული ტაქტი (პურ ქვანახშირი, მადანი, ნავთი, ფლიუსი, კოკსი, ცეცხლგამძლე მასალები და საშენი მასალები), დაკვირვება მშენებლობისათვის და მათი გადაზიდვის შესრულება აბსოლუტურად სავალდებულოა ყოველ შემთხვევაში, მაგრამ ორჯერ და სამჯერ ხაზგასმით უნდა აღინიშნოს, რომ ეს ოდნავადაც არ ანთავისუფლებს რკინისგზებს პასუხისმგებლობისაგან იმისათვის, რომ შესრულდეს ტვირთზიდვის მთ_ ე გეგმა 58.200 ვაგონის ყოველდღიური დატვირთვის რაოდენობაზე.

ეს 58.200 ვაგონი არის ის ნორმა, რომელიც უზრუნველყოფს ჩვენი სახალხო მეურნეობის ყველაზე გადაუდებელ, აბსოლუტურად აუცილებელ საჭიროებებს. სექტემბრის გეგმის თვითეული ვაგონი ზუსტადაა აღრიცხული და თვითეულ ტონა ტვირთს დათმობილი აქვს თავისი ადგილი იმ უზარმაზარ სააღმშენებლო მოედანზე, რომელსაც საბჭოთა კავშირი ეწოდება. პარტიას და მუშათა კლასს არ შეუძლია დასთმონ არც ერთი ვაგონი ტვირთზიდვის სექტემბრის გეგმიდან, ისინი გულდასმით ადევნებენ თვალყურს პირველი რიგში დაჯავშნული ტვირთების გადაზიდვას მსვლელობას და უაღრესად მკაცრად აღკვეთენ ტვირთზიდვის მთელი გეგმის უსარულებისაგან ოავის დაძვრენას ცდებს.

სექტემბრის გეგმის შესრულების და ხაერთოდ ტრანსპორტის მუშაობის გაუმჯობესებისათვის გადამწყვეტი მნიშვნელობა აქვს ვაგონების მიმოქცევის დაჩქარებას. ვაგონების მიმოქცევის ნორმა სრულდება დაახლოებით 15 პროცენტით. ეს იმას ნიშნავს, რომ მოძრავი შემადგენლობის ნახევარი დატვირთვას ელოდება ან მიმოქცევა ყოველდღიურად ერთხელ დატვირთვას ე—9 ათას ვაგონს, ე. ი. იმ რაოდენობას, რომელიც სწორედ გვჭირდება დატვირთვის გეგმის პერსონალებისათვის.

ვაგონების ნელი მიმოქცევის მიზეზი იმაში მდგომარეობს, რომ ტრანსპორტზე ჯერ კიდევ არ არის მტკიცე ხელშეკრულება, ტრანსპორტის მეთაურთა შემადგენლობა და, უწინარეს ყოვლისა, ზაიონების უფროსები განაგრძობენ მუშაობას ძველი ქაოტიკური მეთოდებით, განაგრძობენ ფაქტების აღნუსხვას, იმის ნაცვლად, რომ გახდეს მოძრაობის ნამდვილი უფროსები, როგორც ამას სახკომსაბჭო და პარტიის ცენტრალური კომიტეტი მოითხოვენ.

მოძრაობის უდიდეს ზოანს აყენებენ ეგრეთწოდებული შემთხვევები, მაგრამ ამ ბოროტებასთან ნამდვილი ბრძოლა არ წარმოებს. შემთხვევების თითქმის ნახევარი გამოუკლეველი რჩება, რაც ნიშნავს, რომ ბრძოლა ამ ბოროტებასთან ფორმალურად არის წარმოებული. ჩვენი პური დროებით უნდა იქნას მიტანილი დანიშნულების ადგილზე, და შენახული უკანასკნელ მარცვლამდე.

ამ ორი ამოცანის გადაწყვეტა მნიშვნელობის გამო, მთავრობამ სპეციალურად გამოყო რვა დაჯავშნული ტაქტი (პური ქვანახშირი, მადანი, ნავთი, ფლიუსი, კოკსი, ცეცხლგამძლე მასალები და საშენი მასალები), დაკვირვება მშენებლობისათვის და მათი გადაზიდვის შესრულება აბსოლუტურად სავალდებულოა ყოველ შემთხვევაში, მაგრამ ორჯერ და სამჯერ ხაზგასმით უნდა აღინიშნოს, რომ ეს ოდნავადაც არ ანთავისუფლებს რკინისგზებს პასუხისმგებლობისაგან იმისათვის, რომ შესრულდეს ტვირთზიდვის მთ_ ე გეგმის ვაგონების ყოველდღიური დატვირთვის რაოდენობაზე.

ტვირთზიდვის ორგანიზაციის საქმე განუყოფელია ტრანსპორტის შესახებ პარტიის ცენტრალური კომიტეტის გადაწყვეტილებათა განხორციელებისაგან. ამ გადაწყვეტილებათა საბოტაჟი „კომუნისტური“ არაკომუნისტური ჩინოვნიკების მიერ“ წარმოადგენს მთავარ დაბრკოლებას ტვირთზიდვის გეგმის შესრულების გზაზე. ტრანსპორტის გარდაქმნისათვის წინააღმდეგობის გაწევა ჯერ კიდევ არის დაძლეული. უფრო სწორი იქნება ვთქვათ, რომ ამ ჯერ კიდევ არ შესდგომიან სათანადოდ საბოლოოდ საქმე გვაქვს. როგორც სად. ოსნოვას მუშაკთა საქმე გვიჩვენებს, საბოტაჟნიკები იწერენ უდიდეს მოხერხებულობას, მიმართავენ ხშირად ანაზღაურებენ დანაკლისს.

დიდი ხანია დროა, რომ სათანადო ორგანიზაციებმა, თუნდაც პროკურატურამ, ჩაბედნენ სამეურნეო ორგანიზაციების ანგარიშებს ტრანსპორტთან, როგორც საჭიროა რკინისგზელების უპირიელესი მოვალეობა დასცხონ ყველა სამეურნეო მუშაკს, რომელნიც ხასელმწიფო თანხას მიელთონებით ყრიან თავისი უბადრუკი მუშაობისათვის და აცდენენ სავაგონო პარკის საგრძნობ ნაწილს.

დროა სამეურნეო მუშაკებმა შეიგნონ, რომ დირექტივა ტრანსპორტის გარდაქმნის შესახებ მათაც ეხება. ვაგონების დანაშაულებრივად გაცდენა, რასაც საწარმოთა დირექტორები უშვებენ, ტრანსპორტის გარდაქმნისათვის წინააღმდეგობის გაწევის ერთ-ერთი ფორმაა.

არ შეიძლება ავრეთვე გვერდი ავუაროთ რკინისგზის ტრანსპორტის კლიენტურის უმზადაოო მუშაობას. მოძრავი შემადგენლობის მეტად დიდ გაცდენას იწვევს კლიენტურის მიერ დაგონების ტვირთქვეშ დატოვება. სამეურნეო ორგანიზაციები ტრანსპორტს დიდძალ ფულს უხდიან ვაგონებთა გაცდენისათვის და ფიქრობენ, რომ ისინი ამით ანაზღაურებენ დანაკლისს.

დიდი ხანია დროა, რომ სათანადო ორგანიზაციებმა, თუნდაც პროკურატურამ, ჩაბედნენ სამეურნეო ორგანიზაციების ანგარიშებს ტრანსპორტთან, როგორც საჭიროა და შეფერხების დათმობილი აქვს თავისი ადგილი იმ უზარმაზარ სააღმშენებლო მოედანზე, რომელსაც საბჭოთა კავშირი ეწოდება. პარტიას და მუშათა კლასს არ შეუძლია დასთმონ არც ერთი ვაგონი ტვირთზიდვის სექტემბრის გეგმიდან, ისინი გულდასმით ადევნებენ თვალყურს პირველ რიგში დაჯავშნული ტვირთების გადაზიდვას მსვლელობას და უაღრესად მკაცრად აღკვეთენ ტვირთზიდვის მთელი გეგმის უსარულებისაგან თავის დაძვრენას ცდებს.

სექტემბრის გეგმის შესრულების და ხაერთოდ ტრანსპორტის მუშაობის გაუმჯობესებისათვის გადამწყვეტი მნიშვნელობა აქვს ვაგონების მიმოქცევის დაჩქარებას. ვაგონების მიმოქცევის ნორმა სრულდება დაახლოებით 15 პროცენტით. ეს იმას ნიშნავს, რომ მოძრავი შემადგენლობის ნახევარი დატვირთვას ელოდება ან მიმოქცევა ყოველდღიურად ერთხელ დატვირთვას ე—9 ათას ვაგონს, ე. ი. იმ რაოდენობას, რომელიც სწორედ გვჭირდება დატვირთვის გეგმის პერსონალებისათვის.

ვაგონების ნელი მიმოქცევის მიზეზი იმაში მდგომარეობს, რომ ტრანსპორტზე ჯერ კიდევ არ არის მტკიცე ხელშეკრულება, ტრანსპორტის მეთაურთა შემადგენლობა და, უწინარეს ყოვლისა, ზაიონების უფროსები განაგრძობენ მუშაობას ძველი ქაოტიკური მეთოდებით, განაგრძობენ ფაქტების აღნუსხვას, იმის ნაცვლად, რომ გახდეს მოძრაობის ნამდვილი უფროსები, როგორც ამას სახკომსაბჭო და პარტიის ცენტრალური კომიტეტი მოითხოვენ.

მოძრაობის უდიდეს ზოანს აყენებენ ეგრეთწოდებული შემთხვევები, მაგრამ ამ ბოროტებასთან ნამდვილი ბრძოლა არ წარმოებს. შემთხვევების თითქმის ნახევარი გამოუკლეველი რჩება, რაც ნიშნავს, რომ ბრძოლა ამ ბოროტებასთან ფორმალურად არის წარმოებული.

მეორე საფეხურის სკოლებისათვის (საზოგადოებრივ და ისტორიის გამოკვლევით) 27 სახელოწოდებიდან უკვე გამოცემულია 22 სახელმძღვანელო 332 ათას ეკზემპლიარად, ე. ი. შესრულებულია გეგმის 80 პრ. საქართველოს ნაცვმცირესობათა სკოლებისათვის გამოდის 23 სახელწოდების წიგნი, რომელთა ტირაჟი შეადგენს 752 ათასს. დღეისათვის უკვე გამოცემულია 680 ათასი ეკზემპლარი — გეგმის 93 პროც.

მეორე საფეხურის სკოლებისათვის (საზოგადოებრივ და ისტორიის გამოკვლევით) 27 სახელოწოდებიდან უკვე გამოცემულია 22 სახელმძღვანელო 332 ათას ეკზემპლიარად, ე. ი. შესრულებულია გეგმის 80 პრ. საქართველოს ნაცვმცირესობათა სკოლებისათვის გამოდის 23 სახელწოდების სახელმძღვანელო, რომელთა ტირაჟი უდრის 114 ათას ეგზემპლიარს, რაც გამოცემული იქნება 10 სექტემბრამდე. ნაცვმცირესობათა სკოლებისათვის საჭირო სახელმძღვანელოების თანარჩინი რაოდენობა შემოგვაქვს მეზობელი საბჭოთა რესპუბლიკებიდან.

ყოველი თქვენგანი, რა თქმა უნდა, ბსი და სხვ. რომლებიც სრულიად არავის არაფრად ესაჭიროება. მრავალი მუშაკი ახლაც წელს და წელს, იმის მაგივრად, რომ გაემგზავროს სადმე სამუშაოდ, მისი დაუფლების მიზნით და ა. შ. გზაზე, ან ადგილ ჰგვანო (მხოლოდ გარეგნობით)... კლასობრივი მტერი ტრანსპორტზედაც მოიპოვება. როგორადაც სოფლის მეურნეობაში, იგი აქაც შენიღბულია, ძალიან უპატარავეს მუშკონტაქტებზე; ზოგჯერ იგი ხელმძღვანელ თანამდებობებზედაც კი ჭაობსუ პდება ხოლმე, ახერხებს პარტორგანიზაციაში შესვლას. როგორადაც სოფლის მეურნეობაში, ისე ტრანსპორტზედაც კლასობრივი მტერი ახერხებს მაძინებლ პარტორგანიზაციების სიფხიზლე და ხანდახან კლასიკურ მეთოდებით ეწინააღმდეგება პარტიის მიზანდასახულ ხაზს. ჯერ კიდევ ყველა ინჟ.-ტექნ. მუშაკი როდი უფრთხის თავის დანიშნულ დელეგატს, ხალხის. ზოგჯერ იგი ხელმძღვანელ თანამდებობებზედაც კი ჭაობსუ პდება ხოლმე, ახერხებს პარტორგანიზაციაში შესვლას. როგორადაც სოფლის მეურნეობაში, ისე ტრანსპორტზედაც მოიპოვება მტერი ახერხებს მაძინებლ პარტორგანიზაციების სიფხიზლე და ხანდახან კლასიკურ მეთოდებით ეწინააღმდეგება პარტიის მიზანდასახულ ხაზს. ჯერ კიდევ ყველა ინჟ.-ტექნ. მუშაკი როდი უფრთხის თავის დანიშნულ დელეგატს, ხალხის. ზოგჯერ იგი ხელმძღვანელ თანამდებობებზედაც კი ჭაობსუ პდება ხოლმე, ახერხებს პარტორგანიზაციაში შესვლას. ამასთანავე გაბედულად უნდა დავუწყოთ ხოლმე ისეთი უპარტიო აქტივისტების, რომელთაც დაამტკიცეს პრინციპული დიპტატურისადმი ერთგულება და მუშაობის უნარი აქვთ. ამნაირ ამხანაგებს ყურადღება და მხრუნველობა არ უნდა მოვაკლოთ, ყოველგვარად უნდა ვეცადოთ უზრუნველვყოთ მათთვის მუშაობისათვის აუცილებელი ჯანსაღი ატმოსფერა.

ამხანაგებო, ერთ წუთსაც ნუ დავივიწყებთ, თუ რანაირი მდგომარეობა ეუო პარტიაში, როდესაც პარტიამ სამ...ხატო, სადგურებსა და სახვითა მეურნეობებში პოლიტგანყოფილებანი დაარსა თქვენ იცით, რომ მაშინაც აქა-იქ საბოტაჟს ეწეოდნენ ბევრი ტროცკისტი და ბუხარინელი, რომელნიც ფარულად ებრძოდნენ პარტიის ხაზს. ამჟამად ეს ხაზი ბრწყინვალედ გამარჯვებულია. ამ ხაზის ბრწყინვალე გამარჯვებამ ბევრი ტროცკისტი და ბუხარინელი აიძულა ფარულად ებრძოლათ ამ ხაზის წინააღმდეგ. ამ ხაზის ბრწყინვალე გამარჯვებამ ბევრი ტროცკისტი და ბუხარინელი აიძულა ფარულად ებრძოლათ ამ ხაზის წინააღმდეგ. ამ ხაზის ბრწყინვალე გამარჯვებამ ბევრი ტროცკისტი და ბუხარინელი აიძულა ფარულად ებრძოლათ ამ ხაზის წინააღმდეგ.

ა-კ. რკ. გზ. პოლიტგანყოფილების უფროსი ამხ. ს. შვარცი

ამიტომ ბოლშევიკურად უნდა ვიშუშაოთ, ბრძოლა ბოლშევიკურად უნდა ვაწარმოოთ ტრანსპორტის ყველა ნაკლოვანების წინააღმდეგ. ამ ბრძოლაში ჩვენ ვერ გავიმარჯვებთ, თუ ჩვენ ბრმად დავიჯერებთ ხელმძღვანელ თანამდებობაზე მყოფ ადამიანებს, ჩვენ უნდა ვიხელმძღვანელოთ მხოლოდ იმით, თუ რამდენად ამართლებენ ისინი ჩვენ მიერ მათ მიმართ წაყენებულ მოთხოვნებს. ამ მოთხოვნებიდან ერთ-ერთი ძირითადი მოთხოვნა ის არის, რომ ტრანსპორტის ყველა ხელმძღვანელმა ბოლომდე უნდა გამოიყენოს ის ძალა, რომელიც ტრანსპორტის ყველა მუშაკს აქვს. ამ ძალის გამოყენება კი მხოლოდ მაშინ შეიძლება, როდესაც ხელმძღვანელი ამყარებს ურთიერთობას მასებთან, როდესაც ხელმძღვანელი ეყრდნობა მასებს, როდესაც ხელმძღვანელი ეყრდნობა მასებს, როდესაც ხელმძღვანელი ეყრდნობა მასებს.

ამ ბოლშევიკური ხაზის გატარებისათვის ჩვენ ვერ გავიმარჯვებთ, თუ ჩვენ ბრმად დავიჯერებთ ხელმძღვანელ თანამდებობაზე მყოფ ადამიანებს, ჩვენ უნდა ვიხელმძღვანელოთ მხოლოდ იმით, თუ რამდენად ამართლებენ ისინი ჩვენ მიერ მათ მიმართ წაყენებულ მოთხოვნებს. ამ მოთხოვნებიდან ერთ-ერთი ძირითადი მოთხოვნა ის არის, რომ ტრანსპორტის ყველა ხელმძღვანელმა ბოლომდე უნდა გამოიყენოს ის ძალა, რომელიც ტრანსპორტის ყველა მუშაკს აქვს. ამ ძალის გამოყენება კი მხოლოდ მაშინ შეიძლება, როდესაც ხელმძღვანელი ამყარებს ურთიერთობას მასებთან

საკავშირო სოციალისტური შეჯიბრება მე-3 კვარტალის ფინანსების ვადამდე შესრულებაზე

მე-3 კვარტალის ფინანსების ვადამდე შესრულება

რაიონების, სასოფლო- საბჭოების და ფინორგანოების ღირსების საქმეა

ძირითადი გარდატეხა კიდევ არ მომხდარა

გორკის მხარის ინიციატივით გამოცხადებულ საკავშირო სოციალისტური შეჯიბრების ჩამტარებელ რესპუბლიკაშორის შტაბის სხდომაზე, გუშინ 4 სექტემბერს ფინსახკომში მოხსენებული იქნა ტფილისის საქალაქო ფინანსის, ცეკავშირის, ბინათკავშირის და სოციალისტური მშენებლობის ფინანსების მუშაკების და სოციალისტური ქალაქების ფინანსების მუშაკების მიერ გაწეული მუშაობის შესახებ.

მოხსენებებიდან გამოირკვა, რომ ტფილისის საქალაქო შტაბი და საფინანსო ორგანოებიც ენერგიულად შესდგომიან მუშაობას. შტაბის წევრები საქალაქო და რაიონების საფინანსების პასუხისმგებელი მუშაკები მიმაგრებული არიან ცალკე უბნებზე სადაც პრაქტიკულად ხელმძღვანელობენ მუშაობას. პროფესიული, საბჭოთა, სამეურნეო და ნებაყოფლობითი ორგანიზაციები ჯერ კიდევ არ ღებულობენ ამ კამპანიაში სათანადო მონაწილეობას. ამ ორგანიზაციებისაგან 4 აგვისტომდე საქალაქო შტაბში გამოცხადდა მხოლოდ 40 პროცენტი.

ქალაქში არადამაკმაყოფილებლად მიმდინარეობს განსაზღვრებული სექტორის გადასახადების აკრეფა. ზოგიერთი ორგანიზაცია ცდილობს თავიდან აიცილოს, ან შემდეგისთვის გადასდოს სავალდებულო გადასახადის შეტანა. სამომხმარებლო კოოპერაციას ჩამორჩენია ფულადი სახსრების მობილიზაციაში ჯერ კიდევ საბოლოოდ არ გამოუსწორებია. მართალია უკანასკნელ დეკადაში შემჩნეულია საქმის გაუმჯობესება, მაგრამ ეს მეტად უმნიშვნელოა და ვერ უზრუნველყოფს ვადამდე გეგმის შესრულებას. განსაკუთრებულ ყურადღებას იქცევს ტფილისი, რომელსაც აგვისტოს გეგმა (საპაიო თანხის მოზიდვის) დაახლოებით 35—40 პროცენტით აქვს შესრულებული. ამ მხრივ ყველაზე წინ მიდის ბოლნისელის რაიონი, რომელსაც საპაიო თანხების მოზიდვის კვარტალური გეგმა აგვისტოს დამლევისათვის მთლიანად ქონდა შესრულებული. საერთოდ სამომხმარებლო კოოპერაციაში ვერ არის მოგვარებული დეკადური ცნობების მიღება ფინგეგმების შესრულების შესახებ. კოოპერატივების 60 პროც. სისტემატიურად აგვიანებს ცნობების გადმოგზავნას.

ფულადი სახსრების მობილიზაცია შედარებით უკეთ მიმდინარეობს საქ. სოციალისტურ ბანკში, რომელიც სოციალისტური შეჯიბრებაშია გამოწვეული გორკის მხარის სოციალისტური ბანკის მიერ. საქ. სოციალისტურ ბანკს თავის მხრით სოციალისტური შეჯიბრებაში უყვს გამოწვეული აზერბეიჯანის სოციალისტური ბანკი.

სოციალისტური სარაიონო ფილიალებს შორის გაჩაღებულია სოციალისტური შეჯიბრება ფინანსების რიცხობრივი და ხარისხობრივი მაჩვენებლების ვადამდე შესრულებაზე. ამავე მიზნით კოლექტიურებში სოციალისტური შეჯიბრებაში ვიწვევთ ხობის და საგარეჯოს სარაიონო გაზეთებს.

გაზეთ „საბჭოთა სოფლის“ რედაქცია —რ. კაჭარავა, პრ. გვაზავა. საქ. ფინსახკომის წარმომადგენელი. —რუხაძე.

ვიბრძვით ჩამორჩენის გამოსწორებისათვის

(ხარაგოულის რაიონი)

გორკის მხარის ინიციატივით გამოცხადებულ საკავშირო სოციალისტური შეჯიბრებასთან დაკავშირებით ფულადი სახსრების მობილიზაციის გეგმის 20 სექტემბრამდე შესრულების უზრუნველსაყოფად, ხარაგოულის რაიონის პარტორგმა და საბჭოთა ორგანიზაციებმა ფართო მასობრივი მუშაობა გააჩაღეს.

29 აგვისტოს პარტკაბინეტთან შესდგა სპეციალური თათბირი, რომელზედაც მოხსენებული იქნა მოხსენება ფულადი სახსრების მობილიზაციის მიმდინარეობის შესახებ.

რაიკომის ბიუროს ყველა სხს. საბჭოზე მიიმაგრა პასუხისმგებელი ამხანაგები. ცალკეულ სასოფლო და საკოლმეურნეო პარტუჯრედებს დაევალათ მიეღონ აქტიური მონაწილეობა ფულადი სახსრების მობილიზაციაში.

უნდა აღინიშნოს, რომ ამჟამად ხარაგოულის რაიონში ფულადი სახსრებიის მობილიზაციაში სამარცხვინო ჩამორჩენა გვაქვს. კვარტალური გეგმა შესრულებულია მხოლოდ 32,5 პროცენტით, ნაცვლად 39.000 მანეთისა აკრეფილია—126425 მანეთი.

ცალკე ობიექტების მიხედვით ჩამორჩენა აქვს ადგილი კოოპერაციაში საპაიო და საწევრო ანარიცხების აკრეფის მხრივ, განსაკუთრებით მოცემულ 23.000 მან. ნაცვლად აკრეფილია 4590 მანეთი. ასეთსავე მდგომარეობაშია ანაზარება შემწეხელ სალარო-ბანკებზე, უწევს ცოცხალ ხელმძღვანელობას ადგილებზე და რაც მთავარია პერიოდულად ამოწმებს მიმდინარე გაწევების მოსამზადებელი მუშაობის მსვლელობას.

მასობრივი მუშაობის გაჩაღებამ ხელი შეუწყო წევრამდელთა ბაზოგადოებრივობის მობილიზაციას საწარმოო გეგმის შესრულების დარგში. მაგ., გორის საკონსერვო ქარხნის წევრამდელებმა, რიცხეთ 19 ივლისი, ჩამოაყალიბეს 1911 წლის დაბადებულთა ამხ. შიფრესის სახელობის ბრიგადა, გორის სამ.-სატ. სადგურის წევრამდელებმა ამხ. ბოლნელის სახელობის ბრიგადა. მათ პირობა დახდეს, რომ ვადაზე ადრე, ხარისხობრივად და გადაჭარბებით შეასრულებენ საწარმო - საფინანსო გეგმას და ამასთანავე იბრძოლებენ გაწევების ყოველმხრივ მომზადებულად შეხვედრისათვის.

წევრამდელთა კონფერენციაზე

(ხაშური)

ამ დღეებში სენაკში შესდგა 1911 წ. დაბადებულთა საქალაქო კონფერენცია. კონფერენციას დაესწრო 190 წევრამდელი, მიმდინარე გაწევების კამპანიის მნიშვნელობაზე მოხსენების დამთავრების შემდეგ კამათში გამოსული წევრამდელები უზიარებდენ ერთი-მეორეს მუშაობის გამოცდილებას და ვამბობდენ სამეურნეო გეგმების შესრულებასა და გაწევების მოსამზადებელ მუშაობის ორგანიზაციულ საკითხებზე.

დასასრულ შეკრებამ თავი გამოაცხადა საქ. კ.პ. (ბ) მე-2 ყრილობის 30 წლის თავის სახელობის დამკვრელად და იკისრა შემდეგი ვალდებულებანი:

1. საწარმოო და სასოფლო-სამეურნეო გეგმების 100 პროც. და მაღალი ხარისხით შესრულება.

2. წერა-კითხვის უცოდინარეობის და მცირემცოდნეობის სრული ლიკვიდაცია.

3 გასაწევთა შორის კლასიურად უცხო ელემენტების მხილება და მათი გაცხრილვა.

4 სამხედრო სკოლების შესავსებათ საუკეთესო კანდიდატებიის შერჩევა.

5. გასაწევ პუნქტზე თავის დროზე და უკლებლად გამოცხადება.

გორის წევრამდელები—წარმოების მოწინავე დამკვრელები არიან

1911 წ. დაბადებულთა გაწევებისათვის სამზადისი გორის რაიონში წარმატებით მიმდინარეობს. მასში აქტიური მონაწილეობას ღებულობენ რაიკომი, რაიაღმასკომი და საზოგადოებრივი ორგანიზაციები.

მთელი მეცადინეობა იქითკენაა მიმართული, რომ წითელი არმიის რიგებში არ მოხვდეს უღირსი ელემენტები. ამიტომ თვითეული გასაწევის შესწავლა ხდება მთელი საზოგადოებრიობის მონაწილეობით. გაწევების კანდიდატები იცხრილებიან კოლმეურნეთა საერთო კრებებზე, სამმეროებში, და ბრიგადებში.

განსაკუთრებით აღსანიშნავია გორის რაიონის სამხედრო კომისარის ამხ. ბაბუნიას ენერგიული მუშაობა. ის უშუალოდ დაჰარება წარმოებებში, აკეთებს მოხსენებებს, უწევს ცოცხალ ხელმძღვანელობას ადგილებზე და რაც მთავარია პერიოდულად ამოწმებს მიმდინარე გაწევების მოსამზადებელი მუშაობის მსვლელობას.

მასობრივი მუშაობის გაჩაღებამ ხელი შეუწყო წევრამდელთა ბაზოგადოებრივობის მობილიზაციას საწარმოო გეგმის შესრულების დარგში. მაგ., გორის საკონსერვო ქარხნის წევრამდელებმა, რიცხეთ 19 ივლისი, ჩამოაყალიბეს 1911 წლის დაბადებულთა ამხ. შიშრესის სახელობის ბრიგადა, გორის სამ.-სატ. სადგურის წევრამდელებმა ამხ. ბოლნელის სახელობის ბრიგადა. მათ პირობა დახდეს, რომ ვადაზე ადრე, ხარისხობრივად და გადაჭარბებით შეასრულებენ საწარმო - საფინანსო გეგმას და ამასთანავე იბრძოლებენ გაწევების ყოველმხრივ მომზადებულად შეხვედრისათვის.

ჯავშნოსანი მანქანის მომზადება სახწავლო მეცადინეობაზე წინ № ჯავშნოსანთა რაზმში.

მწვავედ დავარტყათ გაწევის კამპანიის შეუფასებლობას

(ჭიათურა, საქ. კომკავშირის პროდეგატისაგან)

ჭიათურის რაიონში გაწევების მოსამზადებელ მუშაობაში ყველაფერი ვერ არის რიგზე. გაწევების კამპანიისათვის მზადებაში საერთო გარდატეხასთან ერთად ჯერ კიდევ ბლომად არის ნაკლოვანებანი, რომელთა აღმოფხვრა სადღეისო და გადაუდებელი ამოცანაა.

ამ ნაკლოვანებათა რიცხვს მიეკუთვნება წერა - კითხვის უცოდინარეობის ლიკვიდაციის მიმდინარეობა. ამ დარგში ჭიათურის პოლიტგანათლების განყოფილების დაუდევრობამ ყოველგვარ საზღვარს გადააჭარბა. განათლების განყოფილებამ თავი არ შეიწუხა და არ ინება სალიკვიდაციო სკოლების გახსნა. წარმოიდგინეთ, იმის ოფიციალური ცნობა კი არ მოეპოვებათ, თუ რამდენია წერა - კითხვის უცოდინარი და მცირემცოდნე გასაწევთა შორის, ასეთ დაუდევარ და უპასუხისმგებლო მუშაობისათვის აღნიშნული ორგანიზაციების ხელმძღვანელები მიცემული არიან, პასუხისგებაში.

სვერის სასოფლო საბჭოს თავმჯდომარემ ამხ. ცუცქირიძემ, როდესაც გაწევების დამხმარე სარაიონო შტაბისგან მიიღო გაწევების ირგვლივ დირექტივა, არც კი წაუკითხავს იგი, ისე გადასცა თავდაცვაავიაქიმის სასოფლო საბჭოს, როდესაც თ-ა. მუშაკმა (კოპაძირიძეს გაუცხადა, გაწევების სამზადისი მოშაობა; თქვენც გეხებათ და აქტიური მონაწილეობა უნდა მიიღოთ მის გასატარებლად, მან უპასუხა: „მე გაწევებისათვის არ მცალია, ვიღაცან თანხების მობილიზაციას ვახდენო“; აი გაწევის კამპანიის შეუფასებლობის ერთერთი ნიმუში.

რგანის და კაცხის სასოფლო საბჭოებმა თ.-ა. რაისაბჭოს არ დაუთმეს ადგილი სამხედრო კუთხის მოსაწყობად და კუთხის მოსაწყობი მასალები იმის ნაცვლად, რომ გამოყენებული ყოფილიყო წევრამდელთა სამხედრო სწავლებისათვის, თვენახევარს უქმად ეყარა სამკითხველოს დერეფანში.

№ ქართული ლეგიონის ჭიმური რაზმელები მეცადინეობაზე.

საჩხერის სას. საბჭო კიდევ უფრო შორს წავიდა. მან წითელ კუთხეში ჩაასახლა მეაბრეშუმე ქალები და მით შეაფერხა წევრამდელთა სამხედრო მომზადება.

აი ზოგიერთი ის დეფექტი, რომელიც ხელს უშლის გაწევის წარმატებით ჩატარებას.

ი. ფალავანდიშვილი.

გაზ. „კომუნისტი“-ს რედაქციას

ვიწვევთ ხობისა და საგარეჯოს სარაიონო გაზეთებს

ამჟამად სარაიონო გაზეთი „საბჭოთა სოფელი“ ფინსექციებთან, პარტიულ, საბჭოთა, კომკავშირული და პროფესიული ორგანიზაციებთან ერთად ებმება თქვენს მიერ გამოცხადებულ კონკურსში მესამე კვარტალის ფინგეგმების ვადამდე — (20 სექტემბრისათვის) შესრულების უკეთ მომსახურებაზე. ამავე მიზნით სოციალისტური შეჯიბრებაში ვიწვევთ ხობის და საგარეჯოს სარაიონო გაზეთებს.

გაზეთ „საბჭოთა სოფლის“ რედაქცია —რ. კაჭარავა, პრ. გვაზავა. საქ. ფინსახკომის წარმომადგენელი. —რუხაძე.

ვიბრძვით ჩამორჩენის გამოსწორებისათვის

(ხარაგოულის რაიონი)

გორკის მხარის ინიციატივით გამოცხადებულ საკავშირო სოციალისტური შეჯიბრებასთან დაკავშირებით ფულადი სახსრების მობილიზაციის გეგმის 20 სექტემბრამდე შესრულების უზრუნველსაყოფად, ხარაგოულის რაიონის პარტორგმა და საბჭოთა ორგანიზაციებმა ფართო მასობრივი მუშაობა გააჩაღეს.

29 აგვისტოს პარტკაბინეტთან შესდგა სპეციალური თათბირი, რომელზედაც მოხსენებული იქნა მოხსენება ფულადი სახსრების მობილიზაციის მიმდინარეობის შესახებ.

რაიკომის ბიუროს ყველა სხს. საბჭოზე მიიმაგრა პასუხისმგებელი ამხანაგები. ცალკეულ სასოფლო და საკოლმეურნეო პარტუჯრედებს დაევალათ მიეღონ აქტიური მონაწილეობა ფულადი სახსრების მობილიზაციაში.

უნდა აღინიშნოს, რომ ამჟამად ხარაგოულის რაიონში ფულადი სახსრებიის მობილიზაციაში სამარცხვინო ჩამორჩენა გვაქვს. კვარტალური გეგმა შესრულებულია მხოლოდ 32,5 პროცენტით, ნაცვლად 39.000 მანეთისა აკრეფილია—126425 მანეთი.

ცალკე ობიექტების მიხედვით ჩამორჩენა აქვს ადგილი კოოპერაციაში საპაიო და საწევრო ანარიცხების აკრეფის მხრივ, განსაკუთრებით მოცემულ 23.000 მან. ნაცვლად აკრეფილია 4590 მანეთი. ასეთსავე მდგომარეობაშია ანაზარება შემწეხელ სალარო-ბანკებზე, უწევს ცოცხალ ხელმძღვანელობას ადგილებზე და რაც მთავარია პერიოდულად ამოწმებს მიმდინარე გაწევების მოსამზადებელი მუშაობის მსვლელობას.

მასობრივი მუშაობის გაჩაღებამ ხელი შეუწყო წევრამდელთა ბაზოგადოებრივობის მობილიზაციას საწარმოო გეგმის შესრულების დარგში. მაგ., გორის საკონსერვო ქარხნის წევრამდელებმა, რიცხეთ 19 ივლისი, ჩამოაყალიბეს 1911 წლის დაბადებულთა ამხ. შიშრესის სახელობის ბრიგადა, გორის სამ.-სატ. სადგურის წევრამდელებმა ამხ. ბოლნელის სახელობის ბრიგადა. მათ პირობა დახდეს, რომ ვადაზე ადრე, ხარისხობრივად და გადაჭარბებით შეასრულებენ საწარმო - საფინანსო გეგმას და ამასთანავე იბრძოლებენ გაწევების ყოველმხრივ მომზადებულად შეხვედრისათვის.

№ ქართული არტლეგიონი, წითელარმიელები აბარებენ ნორმებს ნიშანზე: „მზად ვართ შრომისა და თავდაცვისათვის“.

ვეგეგით საკავშირო სოციალისტიკრეგაში

გათლილი, 2 სექტემბერი. აჭარისტანის რაიონებს შორის გაჩაღებულია სოციალისტური შეჯიბრება მე-3 კვარტალის ფინანსების ვადამდე შესრულებისათვის. აჭარისტანმა მტკიცედ, ბოლშევიკურად დაისახა ამოცანა მე-3 კვარტალის ფინანსების ვადამდე შესრულებით მოიპოვოს ადგილი სრულიად საკავშირო სოციალისტური საფინანსო წითელ დროშაზე.

საქ. ფინსახკომის რწმუნებული აჭარისტანში **სულეიმან ზაქარიაძე**.

—:—

ბალდათი, 3 სექტემბერი. ბალდათის რაიონი ჩაება საკავშირო სოციალისტურ შეჯიბრებაში მე-3 კვარტალის ფინანსების ვადამდე შესრულების უზრუნველსაყოფად. 30 აგვისტოს რაიკომის ბიუროს დაამუშავა ფინანსების ვადამდე შესრულების საკითხი. ჩატარდა რაიონის პარტაქტივის სპეციალური თათბირი ფინანსების მობილიზაციის ირგვლივ. სოფლებსა და კოლმეურნეობებზე მიმაგრებული არიან რაიკომის ბიუროს და რაიაღმასკომის პრეზიდიუმის წევრები. (ხაიკომ მუშაკებს შორის გაჩაღებულია სოციალისტური შეჯიბრება გეგმის რიცხობრივი და ხარისხობრივი მაჩვენებლებით შესრულებაზე შეჯიბრებაში აქტიურ მონაწილეობას ღებულობენ რაიონის მშრომელი მასები.

სოციალისტური შეჯიბრების ჩამტარებელი სარაიონო შტაბის თავმჯდომარე **ადამია**.

ლანჩხუთი, 3 სექტემბერი. ლანჩხუთის რაიონში საკავშირო სოციალისტური შეჯიბრების ფინანსების ვადამდე შესრულების მიზნით ორგანიზებული აქვს ფინანსების ფრონტის ოპერატიული ჯგუფი. ჯგუფის ხელმძღვანელობით ამ დრომდე ჩატარებულია ორი ოპერატიული თათბირი. ამ თათბირებზე განხილულ იქნა ფინანსების ფრონტის მდგომარეობა და ღონისძიებანი ფინანსების ვადამდე შესრულების უზრუნველსაყოფად.

ლანჩხუთის რაიკომის მდივანი ბერიძე.

ლენინაკანი, 3 სექტემბერი. ლენინაკანის რაიონი ჩაება საკავშირო სოციალისტურ შეჯიბრებაში მე-3 კვარტალის ფინანსების ვადამდე შესრულების უზრუნველსაყოფად. ამ მიზნით ორგანიზებული აქვს ფინანსების ფრონტის ოპერატიული ჯგუფი. ჯგუფის ხელმძღვანელობით ამ დრომდე ჩატარებულია ორი ოპერატიული თათბირი. ამ თათბირებზე განხილულ იქნა ფინანსების ფრონტის მდგომარეობა და ღონისძიებანი ფინანსების ვადამდე შესრულების უზრუნველსაყოფად.

ლენინაკანის რაიკომის მდივანი ბერიძე.

სტალინისი, 2 სექტემბერი. გორკის მხარის ინიციატივამ ფართო გამოხმაურება ჰპოვა სტალინისის რაიონის მშრომელ მასებში. რაიონხულმა ორგანიზაციებმა მიიღეს ვალდებულება მე-3 კვარტალის მოსახლეობის ფულადი სახსრების მობილიზაციის გეგმა შეასრულონ 15 სექტემბრისათვის. ხოლო განსაზღვა დებული სექტორის გადასახადების გეგმა 25 სექტემბრისათვის.

რაიონში გაჩაღებულია მასობრივი მუშაობა. რაიაბრფსაბჭომ და კომკავშირის ორგანიზხაკომ გამოყვეს ბრიგადები სოფსაბჭოებისათვის დასახმარებლად.

მესამე კვარტალის ფინგეგმების უკეთ შესრულებაზე რაიონულმა ორგანიზაციებმა სოციალისტური შეჯიბრებაში გამოიწვიეს **განჯის** (აზერბეიჯანი), ლენინაკანის (სომხეთი), და სამტრედიის რაიონები (აღს).

—:—

ყვარელი, 3 სექტემბერი. ჩაება საკავშირო სოციალისტურ შეჯიბრებაში მე-3 კვარტალის ფინანსების ვადამდე შესრულების მიზნით საკავშირო სოციალისტური შეჯიბრების გეგმის რიცხობრივი და ხარისხობრივი მაჩვენებლებით შესრულებაზე შეჯიბრებაში აქტიურ მონაწილეობას ღებულობენ რაიონის მშრომელი მასები.

სოციალისტური შეჯიბრების ჩამტარებელი სარაიონო შტაბის თავმჯდომარე **ადამია**.

გაზ. „კომუნისტი“-ს რედაქციას

ვიწვევთ ხობისა და საგარეჯოს სარაიონო გაზეთებს

ამჟამად სარაიონო გაზეთი „საბჭოთა სოფელი“ ფინსექციებთან, პარტიულ, საბჭოთა, კომკავშირული და პროფესიული ორგანიზაციებთან ერთად ებმება თქვენს მიერ გამოცხადებულ კონკურსში მესამე კვარტალის ფინგეგმების ვადამდე — (20 სექტემბრისათვის) შესრულების უკეთ მომსახურებაზე. ამავე მიზნით სოციალისტური შეჯიბრებაში ვიწვევთ ხობის და საგარეჯოს სარაიონო გაზეთებს.

გაზეთ „საბჭოთა სოფლის“ რედაქცია —რ. კაჭარავა, პრ. გვაზავა. საქ. ფინსახკომის წარმომადგენელი. —რუხაძე.

ვიბრძვით ჩამორჩენის გამოსწორებისათვის

(ხარაგოულის რაიონი)

გორკის მხარის ინიციატივით გამოცხადებულ საკავშირო სოციალისტური შეჯიბრებასთან დაკავშირებით ფულადი სახსრების მობილიზაციის გეგმის 20 სექტემბრამდე შესრულების უზრუნველსაყოფად, ხარაგოულის რაიონის პარტორგმა და საბჭოთა ორგანიზაციებმა ფართო მასობრივი მუშაობა გააჩაღეს.

29 აგვისტოს პარტკაბინეტთან შესდგა სპეციალური თათბირი, რომელზედაც მოხსენებული იქნა მოხსენება ფულადი სახსრების მობილიზაციის მიმდინარეობის შესახებ.

რაიკომის ბიუროს ყველა სხს. საბჭოზე მიიმაგრა პასუხისმგებელი ამხანაგები. ცალკეულ სასოფლო და საკოლმეურნეო პარტუჯრედებს დაევალათ მიეღონ აქტიური მონაწილეობა ფულადი სახსრების მობილიზაციაში.

უნდა აღინიშნოს, რომ ამჟამად ხარაგოულის რაიონში ფულადი სახსრებიის მობილიზაციაში სამარცხვინო ჩამორჩენა გვაქვს. კვარტალური გეგმა შესრულებულია მხოლოდ 32,5 პროცენტით, ნაცვლად 39.000 მანეთისა აკრეფილია—126425 მანეთი.

ცალკე ობიექტების მიხედვით ჩამორჩენა აქვს ადგილი კოოპერაციაში საპაიო და საწევრო ანარიცხების აკრეფის მხრივ, განსაკუთრებით მოცემულ 23.000 მან. ნაცვლად აკრეფილია 4590 მანეთი. ასეთსავე მდგომარეობაშია ანაზარება შემწეხელ სალარო-ბანკებზე, უწევს ცოცხალ ხელმძღვანელობას ადგილებზე და რაც მთავარია პერიოდულად ამოწმებს მიმდინარე გაწევების მოსამზადებელი მუშაობის მსვლელობას.

მასობრივი მუშაობის გაჩაღებამ ხელი შეუწყო წევრამდელთა ბაზოგადოებრივობის მობილიზაციას საწარმოო გეგმის შესრულების დარგში. მაგ., გორის საკონსერვო ქარხნის წევრამდელებმა, რიცხეთ 19 ივლისი, ჩამოაყალიბეს 1911 წლის დაბადებულთა ამხ. შიშრესის სახელობის ბრიგადა, გორის სამ.-სატ. სადგურის წევრამდელებმა ამხ. ბოლნელის სახელობის ბრიგადა. მათ პირობა დახდეს, რომ ვადაზე ადრე, ხარისხობრივად და გადაჭარბებით შეასრულებენ საწარმო - საფინანსო გეგმას და ამასთანავე იბრძოლებენ გაწევების ყოველმხრივ მომზადებულად შეხვედრისათვის.

№ ქართული არტლეგიონი, წითელარმიელები აბარებენ ნორმებს ნიშანზე: „მზად ვართ შრომისა და თავდაცვისათვის“.

საქართველოს წითელი დაფა

„სოციალისტური შეჯიბრება ამბობს: ზოგი მუშაობს ცუდათ, ზოგი კარგად, ზოგი უკეთესად,—დაეწიე უკეთესებს და მიიღწიე საერთო წარმატებას“

(სტალინი).

ლაგოდეხის რაიონული აღმასრულებელი კომიტეტის, საქ. კ. პ. (ბ) ლაგოდეხის რაიკომის და სამ.-სატ. სადგურის კოლიტგანყოფილების წარმოდგენით საქართველოს წითელ დაფაზე შეგვაქვს

სოფ. ჩადუნიანის კოლმეურნეობა „ოქტომბრის ქარიშხალი“

(ლაგოდეხის რაიონი)

კოლმეურნეობამ მოსავლის აღება 113 ჰექტარზე დაამთავრა 6 ივლისს (10 სამუშაო დღეში), ხოლო ლეწვა 18 ივლისს. სალეწი მანქანა გეგმით გათვალისწინებულ 700 ფუთის ნაცვლად დღე-ღამეში ლეწავდა 1.200 ფუთ პურს.

როგორც მოსავლის აღებაში, ასე ლეწვაში მაქსიმალურად იყო გამოყენებული ქალთა შრომა. 80 ქალიდან ყოველდღიურად სამუშაოზე გამოდიოდა — 70.

კოლმეურნეობამ სახელმწიფოს ვალდებულება პურის ჩაბარების შესახებ 21 ივლისს მთლიანად შეასრულა, ჩაბარა 450 ფუთი პური. სამ.-სატ. სადგურის მთლიანად გადაუხადა ნატურანაზღაურება სადგურის მიერ შესრულებაც სამუშაოებისათვის. გამოყო სათესლე ფონდის საშარო რაოდენობა (600 ფუთი) შემოდგომისა და 1934 წლის გაზაფხულის თესვისათვის, გამოყოფილია აგრეთვე დამზღვევი ფონდი — 240 ფუთის რაოდენობით.

თვითეული კოლმეურნე შრომა — დღეზე მიიღებს 14 კილოგრამ ხორბალს, გასულა წლის 3 კილოგრამის ნაცვლად.

კოლმეურნეობის თავმჯდომარეა — **ამხ. გიორგი ჭუტაშვილი.**

საკოლმეურნეო პარტუჯრედის მდივანია — **ევგ. ხელაშვილი.**

დამკვრელ ბრიგადირები არიან — **ამხ. შალიკო და ბესო ბატიაშვილები.**

ქალთა ჯგუფების ხელმძღვანელები არიან — **ამხ. ნატა ზურაბაშვილი, თამარ პეტრიაშვილი.**

გურჯაანის რაიონული აღმასრულებელი კომიტეტის, საქ. კ.პ.(ბ)გურჯაანის რაიკომის და სამანქანო-სატრაქტორო სადგურის კოლიტგანყოფილების წარმოდგენით საქართველოს წითელ დაფაზე შეგვაქვს

სოფ. ყანდაურას კოლმეურნეობა „გლეხის მარჯვენა“

(გურჯაანის რაიონი)

კოლმეურნეობამ პურის და ქერის მოსავლის აღება 145 ჰექტარზე დაამთავრა 30 ივლისს, ლეწვა დაამთავრა აგვისტოს პირველ რაცხვებში.

კოლმეურნეობამ განსაკუთრებული ყურადღება მიაქცია დანაკარგებთან ბრძოლას. ამ მიზნისათვის გამოყოფილი იყო სპეციალური ბრიგადა, რომელიც ცხენისა და ხელის ფოცხებით აწარმოებდა დარჩენილი თავთავების შეგროვებას.

კოლმეურნეობამ სახელმწიფოსათვის მარცვლეულის ჩაბარების წლიური გეგმა 20 ივლისისათვის 100 პროცენტით შეასრულა, ჩაბარა 424 ფუთი საუკეთესო ხარისხის ხორბლეული. მთლი ად გადაუხადა სამ.-სატ. სადგურს ნატურანაზღაურება (300 ფუთი), გამოყოფილია შემოდგომისა და 1934 წლის გაზაფხულის თესვისათვის, დამზღვევ ფონდში გადადებულია 500 ფუთი.

ყველა საშორო ფონდის გამოყოფას შემდეგ კოლმეურნეობა შეუდგა მოსავლის განაწილებას შრომა-დღეების მიხედვით. თვითეული კოლმეურნე ერთ შრომა-დღეზე ღებულობს 10 კილოგრამს.

კოლმეურნეობის თავმჯდომარეა — **ამხ. სანდრო ტატიშვილი.**

საკოლმეურნეო პარტუჯრედის მდივანია — **ამხ. ადუაშვილი.**

კოლმეურნეობის დამკვრელები არიან — **ამხ. ლ. თევდორაშვილი, მ. ლუცუბიძე, დ. არაქელოვი, ალ. პაპაშვილი.**

ავტოგადარბენა მოსკოვი—ყარა-ყუმი—მოსკოვი

გადარბენის მონაწილეთა ავტოკოლონამ გაიარა შემახა

შემახა, 3 სექტემბერი. პირველი 125 კილომეტრი უდაბნოს შუაგულ ავტოკოლონამ საუცხოვოდ გაიარა. მანქანები მიდიან მწყობრად, მოტორები მუშაობენ უხმოდ, ყარა-ყუმზე გაელამ მათზე გავლენა არ მოახდინა. ბაქოდან შემახამდე გზა სერებზე მიდის, ხშირია სახიფათო მოსახვევები, ძაგრამ არსად არ არის მანქანების მიმართულების მაჩვენებელი საშტაბო ნიშნები, რაც მოწყობს გადარბენისათვის არასაკმარ მომზადებას.

მიტინგის ჩასატარებლად კოლონა პირველად შეჩერდა მარაზში რამოდენიმე წუთით. კოლმეურნეებმა თითქმის არც კი იციან გადარბენის შესახებ. აქ არ ჩაუტარებიათ გადარბენის ამოცანათა საპოპულარიზაციო მუშაობა, არ გამოუყენებიათ გადარბენა მასების სამობილიზაციოდ გზების მშენებლობისა და შეკეთებისათვის. გაკვირვება თუ არა სოფიოს, გზა უკვე ოქრო-ჩოქრო და ღრანტეებიანია.

შემახაში კოლონა შევიდა საღამოს ცხრა საათსა და ოცდაათ წუთზე. ქალაქი გადარბენის მონაწილეთა მანქანებს ხვდება დემონსტრაციით, თვითეული მანქანას აცილებენ ტაშით და „ვაშას“ ძახილით. გადაიბენის მონაწილეები შემახაში ათიოდე ღამეს. ღამის თევა, კვება, მონაწილეთა მომსახურება, მანქანების მომარაგება სათბობი მასალით სანიმუშოა.

შემახიდან კოლონა გავა 4 სექტემბერს დილის 6 საათზე. (ადს).

ტფილისი მზადაა ყარა-ყუმის გმირების შესახვედრად

6 სექტემბერს ტფილისში მოელიან მოსკოვ — ყარა-ყუმი —მოსკოვის ავტოგადარბენის მონაწილეებს. საქართველო-აზერბეიჯანის საზღვარზე — ლაგოდეხ - ზაქათალას შუა —მათ შეხვდება ტფილისიდან გამოგზავნილი ავტო-მოტო კოლონა, რომელსაც თან გაყვებიან — საქ. კ. პ. (ბ) ტფილისის კომიტეტის, საქ. ავიაქიმის ცენტრ. საბჭოს, ტფილისის ავტოგზის საბჭოს და მთელი რიგი სხვა ორგანიზაციების წარმომადგენლები.

ლაგოდეხიდან ავტოგადარბენა გაივლის წნორს, გურდაანს, თელავს, და შიმოივ გომბორის უღელტეხილით ჩამოვა ტფილისში.

ავტოგადარბენის მონაწილეთა შესახვედრად ნავთლუღში აგებულია დიდი სატრიუმფო თაღი. ავტოგადარბენაში მონაწილე ავტომობილები გაივლიან კახეთის ჭიშკს, კალიაევის დაღმართს, მუხრანის ბიდს, შიდეგ თავისუფლების მოედანს, სადაც გახსნილია პიონერის გამარჯვება. აქედან გადაბენილ მონაწილეები გაემართებიან რუსთველის პროსპექტზე და ელექტროგენერატორის ქარხანაში.

ტფილისის საბჭოს პრეზიდიუმის ბიუროს ინიციატივით ეწყობა საკავშირო კონკურსი ბამბის ასორტების მანქანის „ტურმან-ვაკუუმის“ უკეთ გამოყენებაზე.

საკავშირო პროფკავშირთა საბჭომ მოიწონა ეს ინიციატივა, დაამტკიცა დებულება კონკურსის შესახებ და საკავშირო ფონდში გამოყო 500 მანეთი ბამბის აღების კამპანიის საუკეთესო დამკვრელთა დასაჯილდოებლად. კონკურსის ძირითადი პირობებია: გამომუშავების დიფერენცირებული ნორმების სისტემატიურად შესრულება და გადაჭარბება თვითეული მანქანისათვის, ბამბის ბუჩქების დაზიანების, ნედლი ბამბის დაკარგვის და ბამბის გაჭუჭყიანების დაშვებლობა. (ადს).

ტფილისის მზადაა ყარა-ყუმის გმირების შესახვედრად

6 სექტემბერს ტფილისში მოელიან მოსკოვ — ყარა-ყუმი —მოსკოვის ავტოგადარბენის მონაწილეებს. საქართველო-აზერბეიჯანის საზღვარზე — ლაგოდეხ - ზაქათალას შუა —მათ შეხვდება ტფილისიდან გამოგზავნილი ავტო-მოტო კოლონა, რომელსაც თან გაყვებიან — საქ. კ. პ. (ბ) ტფილისის კომიტეტის, საქ. ავიაქიმის ცენტრ. საბჭოს, ტფილისის ავტოგზის საბჭოს და მთელი რიგი სხვა ორგანიზაციების წარმომადგენლები.

ლაგოდეხიდან ავტოგადარბენა გაივლის წნორს, გურდაანს, თელავს, და შიმოივ გომბორის უღელტეხილით ჩამოვა ტფილისში.

ავტოგადარბენის მონაწილეთა შესახვედრად ნავთლუღში აგებულია დიდი სატრიუმფო თაღი. ავტოგადარბენაში მონაწილე ავტომობილები გაივლიან კახეთის ჭიშკს, კალიაევის დაღმართს, მუხრანის ბიდს, შიდეგ თავისუფლების მოედანს, სადაც გახსნილია პიონერის გამარჯვება. აქედან გადაბენილ მონაწილეები გაემართებიან რუსთველის პროსპექტზე და ელექტროგენერატორის ქარხანაში, სადაც მათ შეხვდებიან ქალ. ორჯონიკიძეში. ტფილისიდან გასასვლელი სტარტი შესდგება თავისუფლების მოედანზე.

გადარბენის მონაწილეთა მოსვენებები თბილისის საწარმოებში

საქ. კ.პ. (ბ) ტფილისის კომიტეტის გადაწყვეტილებით მოსკოვ-ყარა-ყუმის ავტოგადარბენის მონაწილეები ტფილისში მოხსენებით გამოვლენ:—სტალინის სახ. სარემონტო ქარხანაში, „26“-ის სახელობის ქარხანაში, ტომპსონში, მაუდ-კამფოლის ფაბრიკაში, ქალბინინის სახელობის ქარხანაში, ორჯონიკიძის სახ. მექანიკურ ქარხანაში, „მკერავ-ქსელ“-ს ფაბრიკა № 2-ში, „ზარია ვოსტოკას“ სტამბაში, ფეხსაცმელების ფაბრიკა № 1-ში და აბრეშუმის ფაბრიკაში.

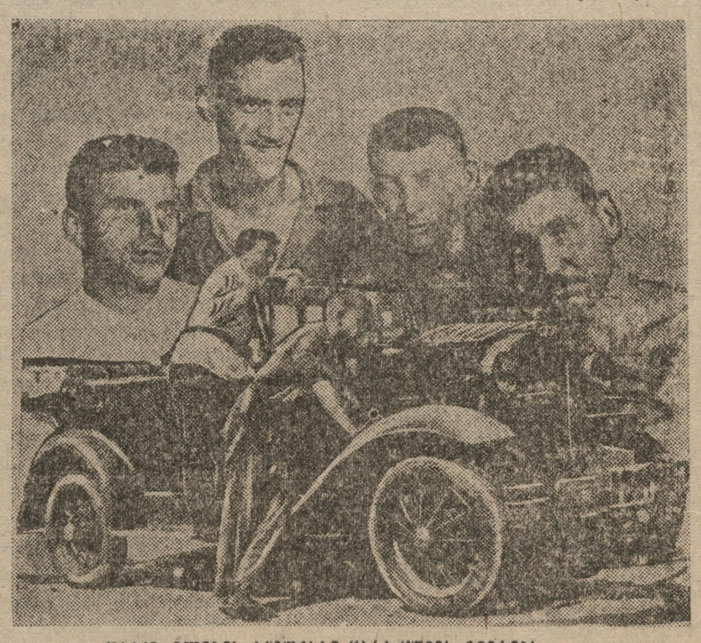

დამკვრელების საჭუჭარი ყარა-ყუმის გმირებს

საქ. ავტოგზის ორჯონიკიძის რაისაბჭოს ავტო-სახელოსნოს მუშების მა უდაბნოების დამშრალებელი გმირების ეადაზე აირი ათი დღით გამოუშვა კაპიტალური შეკეთებიდან ავტომობილი—„ფორდი“.

ახლად გამოშვებული ავტომობილი გაგზავნილია გადარბენის მონაწილეთა შესახვედრად.

სურათზე—სარემონტო ბრიგადის დამკვრელები (მარცხნიდან—მარჯვნივ)—ამხ. გრიგოლაშვილი, ანტონოვი, იაკოვლევი, და ლომონოვი. ქვემოთ—ახლად შეკეთებული ავტომობილი.

ხელოვნება

გოგავალი სეზონი კ. მარჯანიშვილის სახელობის თეატრში

კ. მარჯანიშვილის სახ. თეატრი უკვე შეუდგა სამზადისს მომავალი სეზონისათვის. რეპეტიციები დაიწყო პირველ სექტემბრიდან, ხოლო სეზონი გაიხსნება ოქტომბრის პირველ რიცხვებში.

თეატრის სახსტერო ნაწილის ხელმძღვანელად უშვება ჩხეიძემ მომავალი სეზონის პერსპექტივების შესახებ განაცხადა:

— ჩვენი ძირითადი იყო ამ სეზონში შემოგვეკრიბა ყველა ის თვალსაჩინო ძალები, რომლებიც თეატრს წარსულში ჩამოშორდნენ, რაც ჩვენს მიერ საესებით მიღწეული ყოფილა. დასი შევსებულია შემდეგი მსახიობებით: ვერიკო ანჯაფარიძე, ალექსანდრე გომელაური, შალვა გომელაური, კოტე დაუშვილი, მიხეილ ვაშაძე, მიხეილ სარაჯიშვილი, ხათუნა ჭიპჭიპაძე, ივლიტა ყორღანაძე, აკაკი ხონთკარიძე.

სეზონში განზრახულია 5 ახალი დადგმის განხორციელება. თეატრი მომავალ მუშაობაში უმთავრესად დაეყრდნობა ორიგინალურ რეპერტუარს. ქართული საბჭოთა დრამატურგია საგრძნობლად გაიზარდა და ამ შეხედვით დაკმაყოფილოს თეატრის და მაყურებლის მოთხოვნილება.

ამის გამო განსაკუთრებული ყურადღება ექცევა თეატრის გარშემო ნიჭიერ დრამატურგების შემოკრებას, ვინაიდან თეატრის ამოცანას შეადგენს ისკადეს გარეგნულ, ფორმალისტურ სანახაობითი გატაცებას და ყურადღების ცენტრი გადაიტანოს დრამატურგიაზე და ავტორზე. ეს სრულიად არ ამცირებს რეჟისორის როლს ჩვენს თეატრში, პირიქით, მას უხდება მეტად ძნელი ამოცანის შესრულება — გააშუქოს პიესის ავტორის მთავარი იდეა და დაეხმაროს მსახიობის მხატვრულ შესაძლებლობათა მაქსიმალურად გამოშუქებაში. ეს იყო მიზანი ჩვენი განსვენებული ხელმძღვანელის, ბ. ალექსი ფონ-ბოთნოვის სცენის განტვირთვის და აქტიორისათვის მიტ თავისუფლების. ჩვენ ვეცდებით გავეხორციელოთ მარჯანიშვილის ეს ანდერძი.

ჩვენ განზრახული გვაქვს სპეციალური მუშაობა ჩავატაროთ აქტიორის მეტყველებაზე - კითხვაზე, ვინაიდან უკანასკნელ ხანებში თეატრები ყურადღებას აღარ აქცევენ სიტყვის კულტურას. ჩვენის აზრით, ვაკადემიურ თეატრს მსოფლიო დრამატურგიის ნიმუშებს შევეხებოდეთ, საჭიროა თეატრის ზოგადი და განმტკიცება ჩვენი დრამატურგიის საუკეთესო ორიგინალურ ნაწარმოებებზე ჩვენს მუშაობაში მოიპოვებიან კლასიკოსები, რომლებიც სცენისათვის მეტად საინტერესო მასალას იძლევიან. მათ შორის ყველაზე უფრო მისაღებია როგორც მხატვრულად, ისე იდეალოგიურად **ეგნატე ნინოშვილი**. ამით არის გამოწვეული პიესა „ნინოშვილის გურიის“ შეტანა მომავალი სეზონის რეპერტუარში.

პიესა გაკეთებულია თეატრის დაკვეთით **შალვა დადიანის** მიერ და წარმოადგენს მონტაჟს ნინოშვილის უმეტეს ნაწარმოებებიდან.

ამ დადგმას განსაკუთრებული ყურადღება ექცევა თეატრის მიერ, რადგან ეგნატე ნინოშვილმა ძლიერად და ნათლად გადმოგვცა გასული საუკუნის 80—90-იან წლების სოციალური და ეკონომიური ცხოვრება.

ამას წინათ ტფილისის საბჭოს პრეზიდიუმმა გაეცნო პროექტს ტფილისის მრეწველობისა და მოსახლეობის ყოველ ელექტროენერგიის მიწოდებაში არსებულ შეფერხებათა მიზეზების გამოსაკვლევად. 3 სექტემბერს ტფილისის საბჭოს ოპერატიულმა მოისმინა ალნაშრომი ხოს მოხსენება, საიდანაც გამომდინარეობს შემდეგი:

ელექტროენერგიის მიწოდების შეფერხება გამოწვეული იყო წყლის არასრულიად საკმარისი მოცულობით მიწოდებით. ეს მოხდა იმიტომ, რომ მტკვარმა, არაგვში მნიშვნელოვნად დაიკლო წყალმა და ზაჰესს უხდებოდა დამატებული მუშაობა; მეორე მხრივ, ელექტრო-ენერგიის მიწოდება ხდებოდა უფრო დაბრკოლა სურამის ელექტროგადამცემების უხშირი გაფუჭების გამო. ელექტროენერგიის მიწოდების გრაფიკის ყოველდღიურად და სისტემატიურად დარეგულირების მიზნით დაწესებულ იქნ. წ. ნაკადულის ენერგოსადგურის ხელმძღვანელი ალ. ჩიქოვანი, რომელიც ამ დროისათვის ტფილისის ელექტროენერგიის უხშირესი მომხმარებელია, ვიდრე მას მიეღებინა ელექტრო-ენერგია, ვალდებულ იქნა ელექტროენერგიის მიწოდების გრაფიკის ზუსტად დაცვაზე.

ტფილისის საბჭოს პრეზიდიუმმა ალნიშნა, რომ ელექტროენერგიის მიწოდების ნორმალური რეჟიმის დამყარებისათვის აუცილებელია ზაჰესის ორივე აგრეგატის მწყობრში ჩაყენება, ამასთან ერთად საჭიროა ელექტროგადამცემების ხშირი გაფუჭების მიზეზების გამოკვლევა და ალმოფხვრა.

ტფილისის საბჭოს პრეზიდიუმმა ალნიშნა, რომ ელექტროენერგიის მიწოდების ნორმალური რეჟიმის დამყარებისათვის აუცილებელია ზაჰესის ორივე აგრეგატის მწყობრში ჩაყენება, ამასთან ერთად საჭიროა ელექტროგადამცემების ხშირი გაფუჭების მიზეზების გამოკვლევა და ალმოფხვრა.

ქალაქისათვის ელექტრო-ენერგიის მიწოდების შემფერხებლები - ახასუხისგებაში

ტფილისის საბჭოს პრეზიდიუმის ბიუროს ელექტროენერგიის მიწოდების შეფერხების ალმოსაფხვრელად ტფილისის ელექტროსადგურებზე მიმდინარე სამუშაოების მსვლელობის შესახებ ინფორმაციის მოსმენის შემდეგ ალნიშნა, რომ ელექტროენერგიის მიწოდების შეფერხების ალმოფხვრის საქმეში ადგილობრივი ორგანიზაციები, ტფილისის საბჭოს ალმასკომები, ტფილისის ელექტროსადგურების ადმინისტრაციები და ტექნიკური პერსონალი ჯერ-ჯერობით ვერ ავლენენ საკმარის ინიციატივას და ენერგიას.

ტფილისის საბჭოს პრეზიდიუმის ბიურომ ალნიშნა, რომ ელექტროენერგიის მიწოდების ნორმალური რეჟიმის დამყარებისათვის აუცილებელია ზაჰესის ორივე აგრეგატის მწყობრში ჩაყენება, ამასთან ერთად საჭიროა ელექტროგადამცემების ხშირი გაფუჭების მიზეზების გამოკვლევა და ალმოფხვრა