ფასი 10 კაპ.

მშრომელთა მთელ ქვეყანავ, შეერთდით!

კომუნისტი

სსრ კ. ბ. (ბ) ცენტრ. და ოზ. კომიტეტების და სამ. სატის ორგანო

ბალთიმორი ... 16—30, ... 10—50, ...

კვირა 17 სექტემბერი 1933 წ. № 215 (3771)

ბოლშევიკური ტემპები და ხარისხი მოსავლის აღებას დასავლეთ საქართველოში

სიმინდის და სოიას აღებას დაჩქარული ტემპები

გაზაფხულის მარცვლეული კულტურების ნათესი საქართველოში მიმდინარე წელს შეადგენს 529.303 ჰექტარს. აქედან, მარტო სიმინდის ნათესი უდრის 386.566 ჰექტარს. სიმინდის ნათესის დიდი მასივები (73,05 პროც.) ჩვენ გვაქვს უმთავრესად დასავლეთ საქართველოში.

გაზაფხულო თესვის გეგმიანი ორგანიზაციის მეოხებით, სიმინდის მოსავალს წელს ისევე, როგორც თავთავიანი მარცვლეული კულტურებისა, ყველგან კარგი პირი უჩანს. საქართველოს კ.პ. (ბ) ცენტრალური კომიტეტის დირექტივების თანახმად ადგილობრივ პარტიულმა ორგანიზაციებმა ბოლო შოუღეს „სიმინდის განდევნის", მისი შეუფაბლობის მავნე ტენდენციებს და მტკიცე საფუძველი ჩაუყარეს სიმინდის მოსავლიანობის გადიდებას. როგორც აღმოსავლეთ, ისე დასავლეთ საქართველოს კოლმეურნეობებმა და საბჭოთა მეურნეობებმა წელს შედარებით გეგმიანად შეათავსეს ერთმანეთთან ტექნიკური და მარცვლეული კულტურების მაღალი მოსავლიანობისათვის ბრძოლა. დასავლეთ საქართველოს ყველა რაიონებმა მცირე გამონაკლისით, წელს დროზე დაამთავრეს როგორც მარცვლეული, ისე ტექნიკური კულტურების თესვა და დაუფშვავება.

ამჟამად, განსაკუთრებით დასავლეთ საქართველოს რაიონების წინაშე დგას ამოცანა — ისე მოაწყონ სიმინდის და სოიას მოსავლის აღება, რომ აღმოფხვრან დანაკარგები, უზრუნველყონ მოსავლის წესიერი მოვლა, შენახვა, მისი ქურდებისგან და მტაცებლებისაგან დაცვა, დროზე გამოზიდვა და დაბინავება.

სიმინდის აღების პერიოდში იწარმოებს აგრეთვე სოიას, ლობიოს, პირუტყვის უხეში საკვების აღება და ყურძნის კრეფა. ეს გარემოება მოითხოვს, რათა განსაკუთრებული ყურადღება მივაქციოთ მოსავლის აღების კამპანიის ზუსტად დაგეგმვას, თვითეული კულტურისათვის ცალკე რაიონში ადგილობრივ სპეციფიურ პირობებთან შეფარდებით მტკიცე კალენდარული ვადების დაწესებას და მთელი ამ მუშაობის რაც შეიძლება **მოკლე ვადაში დამთავრებას.** თვითეულ ცალკე მეურნეობაში ისე უნდა იქნას ძალები და საშუალებები განაწილებული, რომ **მოსავლის აღება მისი დაწყების დღიდან დამთავრდეს არა უგვიანეს 15 დღისა.**

სიმინდის აღებასთან ერთად დასავლეთ საქართველოს პარტიულ ორგანიზაციებმა განსაკუთრებული ყურადღება უნდა მიაქციონ პირუტყვის საკვების მომარაგებასა და შენახვას. ცნობილია, რომ დასავლეთ საქართველოში პირუტყვის ძირითად უხეშ საკვებს წარმოადგენს ჩალა და ფუჩეჩი. ამიტომ სიმინდის აღებას დაუგვიანებლად თან უნდა სდევდეს ჩალის აღება და ამ უხეში საკვების სიმრდღე დაბინავება.

ახლავე უნდა იქნას მიღებული ვადამჭრელი ზომები სასოფლო გზეპის, და ბოგირების, ურმების და სასიმინდეების შესაკეთებლად.

უკანასკნელად გახშირდა სიმინდის მოსავლის მტაცებლობა. გახსაკუთრებით მასიური ხასიათი მიიღო ამ ბოროტმოქმედებამ რკინისგზის ხაზის გასწვრივ, მახლობელ უბნებზე. საქართველო ფხიზელი ყურადღება და გადამჭრელი ზომების მიღება ამის აღსაკვეთად. გონივრულად თუ იქცევენ **ზესტაფონის** და **სამტრედიის** რაიონების მთელი რიგი მოწინავე კოლმეურნეობები, რომელთაც სიმინდის დამუშავების დამთავრებისთანავე გამოყვეს კოლმეურნეთა ჯგუფები, ღამის დარაჯები და მეველეები ნათესების დასაცავად. ასევე უნდა მოიქცეს ყველა კოლმეურნეები, საბჭოთა მეურნეობები და მშრომელი ერთპიროვნული მეურნენი. მხოლოდ ამ პირობებში შეიძლება მოსავლის მტაცებლობის აღკვეთა..

ჩვენ მკითხველის განსაკუთრებული ყურადღება გვინდა მივაქცეთ **სოიას** მოსავლის აღებაზე. ჯერ კიდევ არ შეიძლება დავიწყებას მიეცეს ის დანაშაულებრივი უპასუხისმგებლობა რომელსაც ჰქონდა ადგილი შარშან სოიას აღებაში. ფაქტია, რომ გასულ წელს, დასავლეთ საქართველოს მთელ რიგ რაიონებმა გადამჭრელი წინაალმდეგობა არ გაუწიეს კულაკურ საბოტაჟს და ამის გამო ბევრგან სოიას ნათესები დაიღუპა მოუვლელობისა და დროზე აუღებლობის გამო. **წალენჯიხის, ჩხოროწყუს, ხონის, მარტვილის, ლანჩხუთის** და სხვა რაიონებში იყო სოიას გაულეწავად დალპობისა და გახიბავების მასიური შემთხვევები. ფაქტია ისიც რომ თითქმის არც ერთ რაიონში არ შესრულებულა სოიას დაშზადების სახელმწიფოებრივი დავალებანი.

ჩვენ ერთი წუთითაც არ შეგვიძლია შევუურიგდეთ სოიას მოსავლის აღებისა და მისი დამზადების სახელმწიფოებრივ გეგმების შესრულებისადმი ამ უპასუხისმგებლო დამოკიდებულებას. შეუძლებელია მოვითმინოთ ისეთი მდგომარეობა, **რომ** ღესაც სოიას მოსავალს მინდორში აღპობენ, **სახელმწიფო** დავალებებს არ ასრულებდენ და ამ საქმეში დანაშაულენი — კი დაუსჯელნი იყვნენ.

უნდა გაიშალოს ფართო, მასიური ახსნა-განმარტებითი მუშაობა სოიას მოსავლის ჩაბარების საკონტრაქტაციო პირობების ვადაზე შესასრულებლად. თვითეულ კონტრაქტანტს უნდა აეუხსნათ ის შედეგი, რომელსაც გამოიწვევს სოიას ჩაბარების საკონტრაქტაციო პირობების ვადაზე შეუსრულებლობა. ამაა თანავე, მიღებულ უნდა იქნას მკაცრი ზომები კულაკური და შეძლებული მეურნეობათა წინააღმდეგ, რომელნიც სხვადასხვა ხრიკებითა და თვალთმაქცობით ცდილობენ სოიას ჩაბარების მტკიცე დავალებისაგან თავის დაძვრენას.

სოიას აღების დაწყებიდანვე უნდა შევუდგეთ მის გალეწვას. მექანიზებული ლეწვის მხრით წელს შედარებით უკეთესი მდგომარეობაა, ვიდრე გასულ წელს. განსახღვრულია, რომ 28 ათას ცენტნერამდე სოია უნდა გაილეწოს მექანიზებული წესით, დანარჩენი—კი ხელით. მთელი ეს მუშაობა უნდა გაიშალოს ისეთი ტემპებით, რომ **სოიას აღება და გალეწვა დამთავრდეს არა უგვიანეს 25 ოქტომბრისა.**

კოლმეურნეობებმა უნდა შეაჯამონ დღემდე გამომუშავებული შრომა-დღეები, შეიტანონ ისინი შრომის წიგნაკებში, მოაწესრიგონ მოსავლის ზუსტი აღრიცხვა და მოამზადონ ყველა პირობები იმისათვის, რომ მოსავლის აღების დამთავრების, **სახელმწიფოებრივი დავალებების შესრულების,** სატრაქტორო სადგურებისათვის ნატურანაზღაურების გასტუმრების და კოლმეურნეობისათვის საჭირო ფონდების გამოყოფის შემოგვ **დაუყონებლივ შეუდგენენ მოსავლის განაწილებას შრომა-დღეების მიხედვით.**

კოლმეურნეთა მასები აჩქარებული ტემპებით მიდიან წინ შეძლებული ცხოვრებისაკენ; გარდა ტექნიკური კულტურების ხაზით შემოსავლისა, რომელსაც ისინი ნატურით და ფულით თითქმის მთელი წლის განმავლობაში იღებენ, კოლმეურნეები ახლა დამატებით მიიღებენ სიმინდის, სოიას, ლობიოს, ყურძნის და სხვა კულტურების უთვ მოსავალს.

ადგილობრივი პარტიული, საბჭოთა და საკოლმეურნეო ორგანიზაციების ღირსების საქმეა უზრუნველყოთ სიმინდის და სოიას მოსავლის უდანაკარგოდ აღება, **პირნათლად შეასრულონ სახელმწიფოებრივი ვალდებულებანი** და ყოველგვარი დამაზინჯების გარეშე ჩაატარონ მოსავლის განაწილება კოლმეურნეთა შორის მხოლოდ და მხოლოდ შრომა-დღეების მიხედვით.

ზესტაფონის რაიონი გოლშევიკურად ემზადება მოსავლის აღებისათვის

ზესტაფონის რაიონის სამინანო-სატრაქტორო სადგურმა და პოლიტ-განყოფილებამ დროოდან გაიჩაღეს მზადება მოსავლის აღებისათვის და სახელმწიფო ვალდებულებათა პირველ რიგში შესრულებისათვის.

რაიონის სამინანო-სატრაქტორო სადგური მომსახურეობას უწევს 24 კოლმეურნეობას, ამ კოლმეურნეობებში წელს აღებული იქნება სიმინდი 1431 ჰექტარზე, სოია 979 ჰექტარზე და ლობიო 311 ჰექტარზე.

გარდა ამისა, წელს ყურძენი 605 ჰექტარ ვენახში იქნება მოკრეფილი.

სამინანო-სატრაქტორო სადგურის დირექციამ და პოლიტგანყოფილებამ მოსავლის აღების საკითხი პირველ ეგზისტოლანეი და ამოშავა ყველა კოლმეურნეობებში, ბრიგადებში და ჯგუფებში.

რაიონი დაყოფილია ორ საწარმოო უბნად, რომლებშიაც საშემოდგომო კამპანიის გეგმა უკვე 22 აგვისტოს იყო დამუშავებული. ცალკე უბნებში ჩატარდა უფროდის მდგენების თათბირები მოსავლის აღებისა და სახელმწიფო ვალდებულებათა პირველ რიგში შესრულების, საკითხზე. მოსავლის აღების წარმატებით ჩატარების, მიზნით, დაღლილი და დასუსტებული მუშა საქონელი გადაყვანილია **გაძლიერებულ** კვებაზე.

მარცვლეული კულტურების აღება რაიონში ნაწილობრივად 15 აგვისტოს დაიწყო. სიმინდის აღება გაგრძელდება 20 ოქტომბრამდე, ხოლო სოია აღებული იქნება 15 ოქტომბრამდე.

ქუთაისის და მტაცებლებისაგან მოსავლის დაცვის მიზნით, ყველა კოლმეურნეობებში **გამოყოფილია საგუშაგოები** და ნებელი კეთილსინდისიერ და დამკვერელ კოლმეურნეთაგან. ანალოგიურ გაჩაღებულია მნიკანა-იარაღების შეკეთება, იარაღების მეტი ნაწილი უკვე შეკეთებულია.—საკოლმეურნეო ბრიგადებსა და ჯგუფებს შორის გაშლილია სოციალისტური მოსავლის წარმატებით აღებაზე.

სამინანო-სატრაქტორო სადგურის პოლიტგანყოფილება განსაკუთრებულ ყურადღებას აქცევს მოსავლის აღებაში **ქალთა და მოზარდთა შრომის გამოყენებას,** ამ მხრივ ჩამორჩენილია შორაპანის და ჯიბეს რაიონის კოლმეურნეობები, სადაც ქალთა და მოზარდთა შრომა გამოყენებული არ არის.

ქალთა და მოზარდთა შრომა საუკეთესო ადგილია გამოყენებული სეირის და კვლის კოლმეურნეობებში. საერთოდ ეს კოლმეურნეობები მოწინავედ ითვლებიან. ნათ წარმატებით ჩაატარეს საგუშაგოო თესვა, ნათესების დამუშავება და ენერგიულად ემზადებიან მოსავლის აღებისათვის.

კოლმეურნეობებში, შრომის აღრიცხვის სალანადო სიმაღლეზე დაყენებისათვის ჩატარდ. მოანგარიშეთა 5-დღიანი შეკრება.

დავითი გაბრიაძე.

ერთი შრომა დღე აქ უდრის 25 ფუთ სიმინდს და 8 მანეთს ფულად

(ძველი — სამტრედიის კოლ. ეკონომიკაზე)

სამტრედიის რაიონის კოლმეურნეობები და მშრომელი ერთპიროვნული გლეხები პარტიული კომიტეტის და სამ. სატრ. სადგურის პოლიტგანყოფილების ხელმძღვანელობით ივლისის დამლევიდან შეუდგენ საშემოდგომო კულტურების მოსავლის აღებისათვის მზადებას.

სამ. სატრ. სადგურის პოლიტგანყოფილების ინიციატივით 25 აგვისტოს ამავე საკითხზე მოეწყო კოლმეურნეობათა თავმჯდომარეების, ბრიგადირების და დამკვრელ კოლმეურნეთა საწარმოო თათბირი. ერთიან პარტიულ დღეს—7 სექტემბერს დამუშავებულ იქნა მოსავლის უდანაკარგოთ აღების საკითხი. პარტიული დღის წინ ჩატარებულ მოსამზადებელი მუშაობის შედეგად ერთი ორად გაიზარდა პარტიის წევრთა, კომკავშირელთა და უპარტიო კოლმეურნეთა და მშრომელ ინდივიდუალურ გლეხების მონაწილეობა მოსავლის აღების საკითხის დამუშავებაში.

პარტდღეზე გამოირკვა, რომ **ძველი — სამტრედიის, ღანირის** და **სანავარდოს კოლმეურნეობები მომზადებული ხვდებიან მოსავლის აღებას.**

ძველი სამტრედიის კოლმეურნეობაში შეკეთებულია 11 ურმები, ხარები დაქედილია, მომზადებულია აგრეთვე ნალ-ლურსმანი, ბეღლები დასუფთავებულია, გაკეთებულია ფარდულები, დამზადებულია გოდრები, მოპირულია ნამგლები და სხვა.

აღეა დანარჩენ კოლმეურნეობებშიაც.

პარტრაიკომის და სამ. სატრ. სადგურის სწორი ხელმძღვანელობით საგაზაფხულო თესვა და ნათესების დამუშავება აქ დროულად და მაღალხარისხოვნად ჩატარდა. ამის შედეგად მოსავალს წელს ძალიან კარგი პირი უჩანს. **კოლმეურნეები** წელს ორჯერ მეტ მოსავალს ფიელიან ვიდრე გასულ წელს მიიღებ.

ძველი სამტრედიის კოლმეურნეობამ გ.-წელს შრ.-დღეზე მიიღეს 1 ფუთი და 3 გირვანქა სიმინდი და 3 მან. ფული. წელს კი წინასწარი გამოანგარიშებით ყველა ვალდებულებათა მოხდის და ფონდების გამოყოფის შემდეგ შრომა-დღეზე თითეული კოლმეურნე მიიღებს სიმინდს არა ნაკლებს 2 ფუთისა და ფულს დაახლოვებით 8 მანეთს.

ასეთ მაღალ მოსავალს კოლმეურნეობებმა მიაღწიეს სკ. კ.პ. (ბ) ც.-კის ინვრის პლენუმის გადაწყვეტილებათა, ამხ. სტალინის მიერ დამკვრელ კოლმეურნეთა საკავშირო ყრილობაზე მიცემულ მითითებათა და დამკვრელ კოლმეურნეთა ყრილობის მოწოდების განხორციელებისათვის ბრძოლით, რომელსაც კონკრეტულად ხელმძღვანელობდა პოლიტგანყოფილება.

სამტრედიის რაიონის კოლმეურნეებმა იციან, რომ კულაკები და მათი დამქაშები შეეცდებიან გაანადგურონ მოსავალი. ამიტომ **გამოყოფილია** მუდმივი **საგუშაგოები** საიმედო **კოლმეურნეთა შემადგენლობით, რომლებიც ბოლომდე უდარაჯებენ მოსავალს.**

მიღებულია ზომები მოსავლის აღებაში ქალთა და მოზარდთა შრომის მაქსიმალურად გამოყენებისათვის, რა მიზნითაც, გაფართოებულია საბავშო ბაგები და კერა-პრიმიტივები. აღდგენილია გაუქმებული კერა - პრიმიტივები და ბაგები. დიდჯიხაიში მოსავლის აღებასთან დაკავშირებით ეწყობა ახალი საბავშო ბაგა.

საშემოდგომო კულტურების მოსავლის უდანაკარგოდ აღების მიზნით სამტრედიის რაიონს სოციალისტურ შეჯიბრებაში გამოწვეული ყავს. ზესტაფონის რაიონი.

ა. კირკსალია, ჯ. ზარძუა.

საბრძოლო დავალება შესრულებულია

წალენჯიხა, 14 სექტემბერი. სოციალისტური შეჯიბრების და დამკვრელობის ფართოდ გაშლის საფუძველზე, წალენჯიხის რაიონის კოლმეურნეობებმა, მშრომელ ერთპიროვნულმა მეურნეობებმა და საბჭოთა მეურნეობამ **10 სექტემბრისათვის დაამთავრეს ჩაის პლანტაციების მესამე და მეოთხე გათოხნა.**

—კოლმეურნეობებში და ერთპიროვნულ მეურნეობებში გათოხნილია 1426 ჰექტარი, გეგმა შესრულებულია 100 პროცენტით, საბჭოთა მეურნეობამ თოხნა ჩაატარა 718 ჰექტ. გეგმის 100 პროც.

საქ. კ.პ. (ბ) წალენჯიხის რაიკომი—კუციია.

რაიაღმასკომი — ბასილაია.

სამ.-სატრ. სადგურის პოლიტგანყოფილება — ქავთარაძე.

ვინ მფარველობს კულაკ უროტაძეს

(ცტალინისის რაიონი)

სოფელ ქვენატკოცაში ცხოვრობს საკმაოდ ცნობილი კულაკი **სკო უროტაძე,** რომელიც წინად სოფლის მეურნეობისთან ერთად ეწეოდა ვაჭრობას და ასეთი გზით შესძლო საკუთარი სახლების აგება და 3 ჰექტარი ბაღის გაშენება.

1930 წელს სოფელ ქვენატკოცაში კოლმეურნეობის **დაარსებიდანვე** უროტაძე შეურიგებელ გზას აგება კოლმეურნეობის მიმართ და ყოველმხრივ ცდილობს **ხელი** შეუშალოს კოლმეურნეობის განმტკიცებას. მას, როგორც კულაკს, რაიონის ხელისუფლება ანკულაკებს, რასაც ამტკიცებს იმ დროს არსებული ოქმის ამასკომიც.

მაგრამ კულაკ უროტაძეს უჭირდება დახმარება თვით საბჭოთა აპარატებში და ის ამერხებს განკაცოკეტნიდან თავის დაღწევას და ჩამორთმეულ ბაღის დაბრუნებას.

ორი წლის შემდეგ დაბრუნებულ ბაღს უროტაძე მოუვლელობით გაპარტახების გზაზე აყენებს. 1932 წელს სპეციალისტების კომისიის დასკვნის შედეგად ცტალინისის რაიკომსკომს გამოაქვს დადგენილება იმის შესახებ, რომ უროტაძეს ჩამოერთვას ბაღი მოუვლელობის მიზეზით და გადაეცეს აგარის წაქრის კომბინატს, რომლის ფარგლებშიაც ბაღი მდებარეობს და გეგმით მიზანმიზნ ფართობშიაც შედის.

მაგრამ უროტაძეს ყავს მფარველები, რომლებიც ახლაც ფრუს გადიან. უკანასკნელად რაკაც „მოსაზრებით" რაიაღმასკომმა გაუქმა დადგენილება უროტაძისათვის ბაღის ჩამორჩმეგის შესახებ და ბაღი დაუბრუნეს კულაკ უროტაძეს.

შაქრის კომბინატის ზრუნვა და ჩატარებული მუშაობა ბაღის ასადგენად, რაც მეზობლის კვების გაუმჯობესებას უნდა მოხმარებოდა უშედეგოდ დარჩა.

საჭიროა გამოირკვეს **ვინ მფარველობს კულაკ უროტაძეს** და ბალიკი დაზიანებულ იქნეს შაქრის კომბინატის განკარგულებაში.

ქვენატკოცელი.

ნახ. ელ. ახვლედიანის.

შირაქის მარცვლეულის საბჭოთა მეურნე ობა, ხორბლეულის დამამზადებელი პუნქტი

გავამახვილოთ კლასობრივი სიფხიზლე საკოლმეურნეო ვაჭრობის ფრონტზე

პარტიამ და ხელისუფლებამ არაერთხელ მიუთითა რომ საკოლმეურნეო ვაჭრობა; რომელიც წარმოადგენს კოლმეურნეობათა სამეურნეო-ორგანიზაციული განმტკიცების მნიშვნელოვან იარაღს; საბჭოთა ვაჭრობაა; ვაჭრობა სპეკულიანტის და გადამყიდველის გარეშე.

არაერთხელ ყოფილა აგრეთვე აღნიშნული ისიც; რომ კლასობრივი მტრები; ყოფ. ვაჭრები და სპეკულიანტები ცდილობენ საკოლმეურნეო ვაჭრობა გამოიყენონ **საკუთარი** მიზნებისათვის, მეშუბის და მშრომელი გლეხების ხარჯზე; **საკუთარი** ჯიბის გასასქელებლად; ზოგიერთ შემთხვევაში ის ასეც ხდება, საკოლმეურნეო **ვაჭრობებში** ეწყობიან ანტი-საბჭოთა ელემენტები; ყოფ. სპეკულიანტები; ვაჭრები, განკულაკებულები; რომლებსაც იქ შეაქვთ არევ-დარევა; თავისებურად აქცევენ საქმეებს, კერძო ბაზარზე ყიდულობენ და შემდეგ გადიდებულ ფასებში ჰყიდიან სხვადასხვა სასოფლო სამეურნეო პროდუქტებს და ყველაფერ ამას სჩადიან საკოლმეურნეო ვაჭრობის ნიღაბქვეშ; ნამდვილად კი აქ ჩვენ საქმე გვაქვს საკოლმეურნეო ვაჭრობის დამახინჯებასთან კლასობრივი მტრის მიერ, მათ (ხდებთან—მშრომელთა თვალში ყოველნაირად, გაუტეხონ სახელი საკოლმეურნეო ვაჭრობას.

„კომუნისტის" 30 აგვისტოს ნომერში გამოქვეყნდა სკ.კ.პ. (ბ) ცენტრ. სკ. კომისიის პრეზიდიუმის და საქმეშვლეებინის დადგენილება „საკოლმეურნეო სავაჭრო წერტილების გამოკვლევის შედეგების შესახებ", სადაც მოყვანილი იყო კლასობრივად უცხო ელემენტებით ცალკე საკოლმეურნეო სავაჭროთა დანაგვიანების ფაქტები. ასეთ დანაგვიანებაზე მიუთითებენ სხვა მასალებიც, რომლებიც გამოქვეყნებული იყო ჩვენი გაზეთის ფურცლებზე.

ქუთაისის რაიონის მთელ რიგ საკოლმეურნეო სავაჭროებში, როგორც ეს გამორკვევამ ცხადჰყო, მოკალათებულნი იყვნენ ყოფ. ვაჭრები, სპეკულიანტები, განკულაკებულნი და საარჩენო უფლება აყრილი პირები რომლებიც საკოლმეურნეო ვაჭრობას იყენებდენ საკუთარი ჯიბის გასასქელებლად; მხოლოდ ამ ბოლო დროს რაიონის სკ. კომისიამ შეკეთებინის დადგენილებით; საკოლმეურნეო სავაჭრო წერტილებში მუშაობენ და, როგორც ანტი-საბჭოთა ელემენტი მოიხსნა 48 კაცი.

ზუგდიდის რაიონის სოფ. ზედაფურარს ამხ. მ. ცხვაკაიას სახ. კოლმეურნეობა საკოლმეურნეო ვაჭრობის ნიღაბ ქვეშ ეწეოდა აშკარა სპეკულიაციას. კოლმეურნეობაში და მის სავაჭრო წერტილებში მოკალათებული კლასობრივი მტრები ანიავებდენ საკოლმეურნეო ქონებას. რაიონის სათანადო ორგანიზაციებს და რაიონულ გაზეთს, რომელთა თვალწინ ეს უმსგავსობა ხდებოდა, უკანასკნელ დროამდის მისთვის ყურადღება არ მიუქცევიათ.

როგორ მოხდა, რომ ქუთაისის და ზუგდიდის რაიონების საკოლმეურნეო სავაჭროებში თავი მოიყარეს კლასობრივად უცხო ელემენტებმა? პირველ რიგში ეს აიხსნება ადგილობრივი პარტიული, საბჭოთა და საკოლმეურნეო ორგანიზაციების და რაიონული პრესის კლასობრივი სიფხიზლის მოდუნებით, მათი უყურადღებობით ამ საკითხისადმი. ესაა მიზეზი, რომ არც ქუთაისის და არც ზუგდიდის რაიონში დროზე არ იქნა ზომები მიღებული საკოლმეურნეო სავაჭროების დანაგვიანების თავიდან ასაცილებლად. ეს გაკეთილი წარმოადგენს სიგნალს დანარჩენი რაიონების პარტიული; სავაჭრო და საკოლმეურნეო ორგანიზაციებისა და გაზეთებისათვის, რომლებმაც აქედან შესაფერი დასკვნა უნდა გამოიყვანონ.

ეს დასკვნა კი იმაში მდგომარეობს, რომ საკოლმეურნეო ვაჭრობის ფრონტზე საჭიროა კლასობრივი სიფხიზლის გაძლიერება, პარტიული ფვალი და ყური აქაც მახვილი უნდა იყოს.

სხვა რაიონებშიც არის მაგალითები, როდესაც კლასობრივი მტრები, რომლებიც ეწყობიან საკოლმეურნეო სავაჭროებში, შეგნებულად ცდილობენ იქ ანგარიშწარმოების არევ - დარევას, თვითნებურად ადიდებენ ფასებს, ითვისებენ ნავაჭრ თანხებს და სხ., მთელი რიგი საკოლმეურნეო სავაჭრო წერტილების გამორკვევამ ცხადჰყო, რომ ანგარიშწარმოება ბევრ წევრში ქაოტიურ მდგომარეობაშია. ამასთან, ბევრგან არ სწარმოებს დღიური ნავაჭრი თანხის ბანკში შეტანა, ეს თანხა ინახება სავაჭროს გამგესთან, რაც ხელს უწყობს გაფლანგვებს. მოიგვიარებელია საკოლმეურნეო წერტილში მომუშავეთა შრომის ანაზღაურების საკითხი, არ სდგება სავაჭრო - საფინანსო გეგმები და სხ. არის შემთხვევები, როდესაც სავაჭრო წერტილები პროდუქციას იძენენ კერძო ბაზარზე. ამას თან ერთვის ფასების ზრდა და დიდი დარჩენები, რასაც ხშირად მიმართავენ საკოლმეურნეო სავაჭროებში შეპარული უცხო ელემენტები.

ხელმძღვანელმა საკონტროლო ორგანოებმა ყველა ამ დეფექტის გამოსწორებისა და კლასობრივ უცხო ელემენტებისაგან საკოლმეურნეო სავაჭრო წერტილების გაწმენდის მიზნით, დასახეს მთელი რიგი კონკრეტული ღონისძიებები. ახლა ამოცანა იმაში მდგომარეობს, რომ ეს ღონისძიებები ბოლომდის გატარდეს ცხოვრებაში, რომ სისტემატიურად ვამყღავნოთ და გავაძევოთ საბჭოთა დახლიდან ვაჭრები და სპეკულიანტები.

ჩვენი საკოლმეურნეო სავაჭროების მნიშვნელოვანი ნაწილი რასაკვირველია ჯანსაღია და მუშაობს პარტიის და ხელისუფლების ორგანოების გადაწყვეტილებათა საფუძველზე. ჩვენ მოგვეპოვება საკმაოდ კარგი საკოლმეურნეო სავაჭრო წერტილები. საჭიროა მათი გამოცდილების გაცნობა, მათგან სწავლა და საკოლმეურნეო სავაჭროს მუშაობის სწორი ორგანიზაცია.

პარტიული ორგანიზაციების წინაშე დგას ამოცანა: ყოველდღიური, სისტემატიური დაზმარება გაუწიოს კოლმეურნეობებს და კოლმეურნეებს საკოლმეურნეო ვაჭრობის უკეთ მოწყობაში; უზრუნველჰყოს საკოლმეურნეო ვაჭრობის საკითხებზე პარტიის და ხელისუფლების დირექტივების სწორად გატარება. ყურადღებობა საკოლმეურნეო ვაჭრობის საკითხებისადმი აუცილებლად უნდა აღმოვფხვრათ. საკოლმეურნეო ვაჭრობის საკითხებს უნდა მიექცეს ისეთივე სერიოზული ყურადღება, როგორიც ექცევა საკოლმეურნეო წარმოების საკითხებს. უნდა გვახსოვდეს, რომ საკოლმეურნეო ვაჭრობის ფრონტიც კლასობრივი ბრძოლის ფრონტია, რომ ამ ფრონტზეც აუცილებელია კლასობრივი სიფხიზლის გამახვილება და გაძლიერება.

დაჩქარებულ ტექნიკას, ავითვისებთ ქარხნის საპროექტო სიმძლავრეს

სტალინის სახელობის ნავთის გადამამუშავებელი ქარხნების მუშათა და ინჟ.-ტექნიკოსთა კონფერენციის მიმართვა

სკკ. კ.პ. (ბ) ა.-კ. სამხარეო კომიტეტს—ამხ. ბერიას.

აზერბაიჯანის კ.პ. (ბ) ც. კ-ს და ბაქოს კომიტეტს—ამხ. რუბენს.

თქვენი დირექტივა ბაქოს ნავთ. მრეწ. ყველა მუშისადმი ნავთის ამოღების გადადების და 200.000 ტონა ნავთის პროდუქტების დამატებითი ეკონომიის შესახებ — გვაკავებს ჩვენ, სტალინის სახელობის ნავთის გადამამუშავებელი წითელდროშოვანი ქარხნის მუშებს და ინჟენერ-ტექნიკურ მუშაკებს, დავეუფლოთ ბოლშევიკური ტექნიკას და ავთვისოთ საპროექტო სიმძლავრე.

ჩვენ, ნავთის გადამამუშავებლები, რომლებიც შევიკრიბეთ კონფერენციაზე პროდუქციის თვითღირებულების შემცირების კონკრეტული გზებზე განსახილველად, სიტყვას გაძლევთ თქვენ, რომ 1933 წლის მეორე ნახევარში მივაღწევთ კიდევ უფრო მეტ წარმატებებს ჩვენი საწარმოო პროგრამის რიცხვობრივი და ხარისხობრივი მაჩვენებლების შესრულების საქმეში.

თქვენ, ამიერ-კავკასიის და აზერბაიჯანის ბოლშევიკების ხელმძღვანელებს, სტალინის სახელობის ნავთის გადამამუშავებელი ქარხნების სამი ათასიანი კოლექტივი გიგზავნით ბოლშევიკურ სალამს.

გაუმარჯოს მსოფლიო პროლეტარიატის შტაბს—საკ. კ.პ. (ბ) ცენტრალურ კომიტეტს—ამხ. სტალინის მეთაურობით!

გაუმარჯოს ამიერ-კავკ. სამხარეო კომიტეტს!

გაუმარჯოს აზერბაიჯანის კ.პ. (ბ) ც. კ-ს და ბაქოს კომიტეტს!

კონფერენციის დავალებით—პრეზიდიუმი

საქმე რეიხსტაგისათვის ცეცხლის წაკიდების შესახებ

საერთაშორისო საზოგადოებრივი სასამართლო

ფაშისტური პრესა ვერ მალავს თავის შეშფოთებას საზოგადოებრივი სასამართლოს უდი დესი მნიშვნელობის გამო

ჟენევის გამოსვლა

ლონდონი, 15 სექტემბერი. რეიხსტაგისათვის ცეცხლწაკიდების საქმეზე მოწვეულ საერთაშორისო საზოგადოებრივ სასამართლოს 14 სექტემბრის საღამოს სხდომაზე მოწვევ, რეიხსტაგის სოციალ-დემოკრატ დეპუტატმა **ჰერცმა** მთელი რიგი მასალები ცხადჰყო ოფიციალური ვერსიის უარყოფა. რეპუტა დაადასტურა, რომ რეიხსტაგის **შესასვლელებს** იცავდენ მოსამსახურენი, რომელნიც პირადად იცნობდენ დეპუტატებს და არ შეუშვებდენ უცხო პირებს თუნდაც რომელიმე ცნობილი დეპუტატის თანხლებით. ნაციონალ - სოციალისტური პრესის მტკიცების წინააღმდეგ, ჰერეს შეუძლებლად მიაჩნია, რომ ეცალა ფაქტიურად ელექტრონული ნაგებობა ხანძრის შემდეგ ნება არ ეძლეოდათ შესულიყვნენ ფოტოგრაფების ოთახებში, კერძოდ კომპარტიის და ნაციონალისტების ოთახებში, აგრეთვე ცენტრის ფრაქციების ოთახებში, მაშინ როცა ნაციონალ-სოციალისტთა დეპუტატები. აგრეთვე ხელმძღვანელობის წევრები თავისუფლად დაიარებოდენ მთელ შენობაში. დამახასიათებელია, — განაგრძობს ჰერცი,— რომ ხანძარი დაიწყო გარდეროობში, რომელიც მდებარეობს დეპუტატების შესასვლელის უშუალოდ მომიჯნავე მთავარი დარბაზის ქვეშ, სადაც 20 საათამდე რამდენიმე მოსამსახურე ყოველთვის იმყოფებოდა. რამდენადაც ხანძარი 20 საათსა და 50 წუთზე დაიწყო, საწვავი მასალის მოტანა გარედან მხოლოდ 20 საათის შემდეგ შეიძლებოდა. 20 საათსა და 50 წუთზე, როგორც ჩვეულებრივ, შენობის ამ ნაწილის საფოსტე ყუთი დაცლილ იქნა ფოსტის მოსამსახურის მიერ, რომელსაც, რადგან კარი დაკეტილი იყო, უნდა გაევლო მთელი შენობა და არ შეეძლო არ შეემჩნია ცეცხლწაკიდების ან მზადების ნიშნები. გაუგებარია აგრეთვე, როგორ ვერ შეამჩნია რაიმე საეჭვო 27 თებერვალს შენობის მეტად გულმოდგინე ინსპექტორმა შტრანეიცმა.

ჰერცმა კატეგორიულად უარჰყო იმის შესაძლებლობა, რომ კოზენსტაბის შეეღლოთ მიეტანათ შენობაში საწვავი მასალა, აგრეთვე რომ ამ მიზნით შეეძლოთ გამოყენებითათ მიწისქვეშა სასვლელი, რომელიც ოკავშრდება პრესის პრემიერის სახლს. იქ რომ შესულიყვენ, — განაცხადა ჰერცმა,—მაშინ იქიდან ვერ გამოვიდოდენ. ვიდაიდან პრემიერის სახლი ყოველთვის სავსე იყო მოერეშებებით. შემდეგ, ჰერცი ამბობს, რომ რეიხსტაგის ფასადი ოამით ნათლადაა გაშუქებული და ფასადთან შეუძრეველად მისვლა შეუძლებელია. ჰერცმა გულახდილად აღიარა, რომ სოციალ-დემოკრატები ხანძრის შემდეგ დაკავყოფილდენ **ცეცხლწაკიდებაში** თავისი მონაწილეობის უარყოფით. და ყოველნაირად შეიკავეს თავი იმისაგან, რომ ჩამოაყალიბებინათ თავისი დამოკიდებულება კომპარტიის წინააღმდეგ წაყენებულ ბრალდებისადმი.

ტორგლერის პასუხი ლორიას და შტერნს

რიგა, 15 სექტემბერი. ვეკილებმა ლორიამ და შტერნმა, რომელნიც შუამდგომლობდენ გერმანიის მთავრობის წინაშე, რომ ეაინი დაეშვათ ტორგლერის დასაცავად, მიიღეს უკანასკნელისაგან პასუხი თავის წერილზე.

პასუხში ნათქვამია, რომ კანონის მიხედვით უცხოელების დასაშვებად დაცვაზე საჭიროა გერმანიის სასამართლოს და გერმანელი დამცველის თანხმობა. ჩემმა დამცველმა,—ნათქვამია შემდეგ წერილში, — პრინციპიული მოსაზრებებით უარყო უცხოელი დამცველის მონაწილეობა, რის გამო არ შემიძლია ვისარგებლო თქვენი საშასხურით.

ვეკილმა სეკანიმ გერმანიის სასამართლო ორგანოების მუშეეობით თხოვა ტორგლერს მიეცა რწმუნება მის დასაცავად. გამორკვეულია, რომ სეკანის წერილი ტორგლერისათვის დღემდის არ ჩაუბარებიათ (ადს).

გერმანიის პრესა შეშფოთებულია

ბერლინი, 15 სექტემბერი. პრესა

ს.აკავშირო. სოცშეჯიბრება მე-3 კვარტალის ფინგეგმის ვადამდე შესრულებაზე

ფინგეგმის ვადამდე შესრულებისათვის
მოწინავე მებრძოლთა გამოცდილება ჩამორჩენილებს

დადგა ფინგეგმის შესრულების გადამწყვეტი დღეები

როგორც ფინანსთა კომისარიატ-ს ცნობებით ირკვევა, მოსახლეობის ფულადი ხასხრების მობილიზაციაში სექტემბრის პირველმა დეკადამ სასურველი შედეგი ვერ გამოიღო. 1-ლ სექტემბრისათვის შესრულებული იყო გეგმის 54 %. გორკის მხარემ გამოწვევის მიხედვით მოსახლეობის ფულადი სახსრების მობილიზაცია 20 სექტემბრისათვის უნდა შესრულდეს. მაშასადამე, საქართველოს მშრომელმა მოსახლეობამ ორი დეკადის განმავლობაში უნდა შეასრულოს კვარტალური გეგმის 46 პროც., ანუ დეკადაში—23 პროც.

10 სექტემბრისათვის საქართველოში შესრულებული იყო კვარტალური გეგმის 71,2 პროც. ამრიგად სექტემბრის პირველ დეკადაში აკრეფილ იქნა კვარტალური გეგმის არა 23, არამედ მხოლოდ 17,2 პროც.

ცხადია, ასეთი ტემპები გამარჯვებას ვერ უზრუნველყოფენ. საანგარიშო პერიოდში მუშაობა ყველაზე უკეთ ბინაკავშირმა გაიარა. 1 სექტემბრისათვის საბჭოთა საალმშენებლო კოოპერაციას შესრულებული ჰქონდა საპაიო თანხების მოზიდვის გეგმის 28,1 პროც., 10 სექტემბრისათვის კი 96,8 პროც. საბჭოთა კოოპერაციას მარტო ტფილისის მეოთხე უბანში ეპუს ბამოქმედ ფილი 99-და ბინიანდა, რომელიც შეუსუსტებელი მუშაობენ არა მარტო მიმდინარე დავალებათა, არამედ ძველ დავალიანებათა ასაკრეფადაც.

შედარებით დამაკმაყოფილებლად მუშაობს აგრეთვე სოციმწარაენი, რომელსაც 10 სექტემბრისათვის შესრულებული ქონდა გეგმის 75,6 პროც. (სახ.-სამ. სხსნის დაბრუნება).

ყველაზე მეტად ჩამორჩენილია სამომმარტლო კოოპერაცია. მას შესრულებული აქვს კვარტალური გეგმის მხოლოდ 58,5 პროც. განსაკუთრებით ჩამორჩენილია საპაიო თანხების მოზიდვის გეგმა ქალაქად. სამომმხმარებლო კოოპერაციის ქსელი ვერ წესით განაგრძობს მუშაობას. ამ ქსელის მუშაკებმა საქალაქო კონფერენციაზე დიდი დაპირებები მოგვცეს, მაგრამ ის ჯერ ლიტონ დეკლარაციად დარჩა, საქმეში კი არავითარი გარდატეხა არ მომხდარა—10 სექტემბრისათვის საპაიო თანხის მოზიდვის გეგმა მხოლოდ 50,6 პროცენტით არის შესრულებული.

განსაკუთრებით არადამაკმაყოფილებლად მუშაობს შემნახველი სალაროების ქსელი სოფლად. არავითარ ახსნა-განმარტებას და მასობრივ მუშაობას ეს ქსელი არ აწარმოებს საშემნახველო საქმის გარშემო. შემნახველი სალაროების მუშაკები სოფლად ხმიდან სალაროში და ელოდებიან, თუ როდის მოგვლენ კლიენტები. სალაროს მუშაკებს კი საქმირიდ არ მიაჩნიათ მივიდენ გლეხებთან და მათთვის გასაგებ ენაზე აუხსნან ხაშემნახველო საქმის მიზნები, დაუახლოვდენ გლეხებს და შემოიკრიბონ ისინი თავის გარშემო. ისევ სამარცხვინოდ ჩამორჩენილია ბაშკიჩეთის (შესრულებული აქვს გეგმის 46,3 პროც.), ყმარლის (29,9 პროც.), ბოტრის (40,1 პროც.), კასპის (48,3 პროც.), ახალქალაქის (42,5 პროც.), ტოლოფის (35,5 პროც.), ამბროლაურის (46,8 პროც.), ბაღდათის (40,3 პროც.), ვანის (39,1 პროც.), ჩხარის (43,7 პროც.), ქვემო-სვანეთის (34,8 პროც.), ხონის (46,1 პროც.), მარტვილის 44,1 პროც.), წალენჯიხის — (44,3 პროც.) რაიონები.

რამოდენიმე დღის წინათ ბორჩალოს რაიონმა მოგვცა პატაკი იმის შესახებ, რომ 9 სექტემბრისათვის რაიონს შესრულებული ქონდა მესამე კვარტალის საფინანსო გეგმის 102 პროც. ბორჩალოს რაიონში გაგზავნილმა სპეციალურმა ბრიგადამ გამოარკვია, რომ ეს ცნობა სინამდვილეს არ შეეფერება. ბორჩალოს რაიონს დიდი გადაჭარბებით აქვს შესრულებული სესხის გაერთიანების გეგმა. დანარჩენი წყაროები, განსაკუთრებით სასოფლო გადასახადი, ისევ ჩამორჩენილია.

10 სექტემბრისათვის მესამე კვარტალს გეგმა მთლიანად და გადაჭარბებით შესრულებული ჰქონდათ ახალციხის და ხევის რაიონებს ახალციხის რაიონს შესრულებული ჰქონდა გეგმის 100,8 პროც., ხოლო ხევსურეთს—101,3 პროც.

ამრიგად მესამე კვარტალის ფინგეგმების ვადამდე შესრულებაში პირველი ადგილი დაიჭირეს ახალციხის და ხევის რაიონებმა.

საკავშირო სოცშეჯიბრების ვადის გასვლამდე ორიოდე დღე დარჩა. პარტიულმა ორგანიზაციებმა ადგილებზე, ფენორგანიზაციებმა და ყველა საბჭოთა და საზოგადოებრივმა ორგანიზაციამ, თვითეულმა ფინანსტოვნებამ ამ დღეებში მუშაობის ნამდვილი ბოლშევიკური მაგალითები უნდა მოგვცენ და ამით დაამტკიცონ, რომ ისინი სოციალისტური შეჯიბრლობის მოწინავე პოზიციებზე დგანან.

მოსახლეობის სახსრების მობილიზაციის გეგმა (მესამე კვარტალისა) 20 სექტემბრისათვის უნდა შესრულდეს. ეს ამოცანა თვითეულმა რაიონმა წარმატებით უნდა გადაჭრას, ამასთან ერთად განსაკუთრებულ ყურადღება უნდა მიაქციოს ხარისხობრივ მაჩვენებლებს, მტკიცედ დაიცვას კლასობრივი ხაზი, რევოლუციური კანონიერება და საკავშირო საფინანსო წოთელ დაფაზე საპატიო ადგილი მოიპოვოს.

სასოფლო გადასახადების აკრეფისათვის არ ზრუნავენ
(ზესტაფონის რაიონი)

მიუხედავად იმისა, რომ ზესტაფონის რაონი ჩაება საკავშირო სოცშეჯიბრებაში მე-3 კვარტალის ფინგეგმების ვადამდე შესრულებაზე, ფულადი სახსრების მობილიზაცია აქ ისევ ნელი ტემპებით მიმდინარეობს. ეს, განსაკუთრებით უნდა ითქვას სასოფლო გადასახადების შესახებ.

11 სექტემბრისათვის სასოფლო სამეურნეო გადასახადი ზესტაფონის რაიონში აკრეფილია 74,871 მან., შესრულებულია გეგმის 31 პროც., სახდაზღვევის თანხები მე-3 კვარტალში უნდა აიკრიფოს სულ 93 ათასი მანეთი. 11 სექტემბრისათვის ფაქტიურად აკრეფილია მხოლოდ 29,674 მანეთი, რაც გეგმის მხოლოდ 31,9 პროც. შეადგენს.

ზოგიერთი სოფლსაბჭოში სახსრების მობილიზაციას სრულიად უყურადღებოდ სტოგებენ. შორაპნის და ქვედა საქარის სასოფლო საბჭოებს 11 სექტემბრისათვის შესრულებულ ჰქონდათ საკლარტალო დავალების მხოლოდ 18 პროცენტი, კიდევ უფრო ჩამორჩენილია დილიკაურის, ზესტაფონის და საზანოს სასოფლო საბჭოები, რომლებსაც სასოფლო სამეურნეო გადასახადის აკრეფა სრულიად არ უწარმოებიათ.

ფულადი სახსრების მობილიზაციის მხრივ რაიონში პირველი ადგილი უჭირავს ბოლევის სასოფლო საბჭოს, რომელსაც 11 სექტემბრისათვის შესრულებული ქონდა დაკალული ასი პროცენტი. ფულადი სახსრების მობილიზაციას ამ სასოფლო საბჭოში უშუალოდ ხელმძღვანელობენ საბჭოს თავმჯდომარე ნასიძე და მიმაგრებული ამხანაგი ა. გველეხიანი, სასოფლო საბჭო დაყოფილია უბნებად, თვითეულ უბანზე მიმაგრებულია ბრიგადები, რომელნიც სასოფლო საბჭოს ყოველდღიურად უდგენენ წინა დღით ჩატარებული მუშაობის ანგარიშს.

ჩამორჩენილმა სასოფლო საბჭოებმა უნდა გამოიყენონ ბოსლევის სას. საბჭოს პრაქტიკა და სახსრების მობილიზაციის გეგმა უახლოეს დღეებში შეასრულონ.

ვ. ინასარიძე

ორი სოფელი, ორი მაგალითი

—ბიის სახ. საბჭო (ხობის რაიონი) მოწინავეა. ფულადი სახსრების მობილიზაციაში—ამბობენ ამ სოფელზე მომიგონებული ამხანაგები.

სოფ. ბია მოწინავეა იმიტომ, რომ ამ სოფლის პარტიულმა და საბჭოთა ორგანიზაციებმა მესამე კვარტალისათვის მოკიმული ფულადი სახსრების მობილიზაციის გეგმა არა მარტო დაა მუშავეს კრებებზე, არამედ პარტკაჟულად ჩასვლიდეს ხელი და შეუდგენ მის განხორციელებას.

გაჩაღდა პარტმასობრივი მუშაობა. სოფელმა და კოლმეურნეობებმა ჩაებენ სოც. შეჯიბრებაში, იმატა დისკვრელთა რიცხვმა. სახსრების მობილიზაციის მიზნით გამოყოფილ ბრიგადებს გაუწიეს კონკრეტული ხელმძღვანელობა. კედლის გაზეთებმა ამ ხელეს ჩამორჩენილი უბანი, ბრიგადა, ბრიგადის წევრი... და საბჭო გამარჯვების პატაკთ წარუდგა რაიონის ხელისუფლებას.

სას. სამ. გადასახადი აკრეფილია 3.500 მანეთი, გეგმის 100 %, თვითდაბეგვრა—2.500 მანეთი—100 %, სახდაზღვევა 1000 მან., 100 %, საპაიო სამომხმარებლო კოოპერაციაში 100 %, ანაბრები შემნახველ სალაროში 92 %, გრძელვადიანი სესხი—100 %.

სოფ. ქვალონმა ვერ გამოიყენა მოწინავეთა გამოცდილება. აქაურმა პარტიულმა და საბჭოთა ორგანიზაციებმა ვერ დარაზმეს სოფლის აქტივი სახსრების მობილიზაციის გეგმის შესრულებისათვის საბრძოლველად, ვერ უხელმძღვანელეს მას. ქვალონმა მაჩაჩალურა ტიმბიში აიღო თავიდანვე და ჩამორჩა...

სას. სამ. გადასახადი 12 ათას მანეთიდან 13 სექტემბრისათვის აკრეფილია მხოლოდ 4.648 მანეთი, თვითდაბეგვრა 8.000 მანეთიდან—მხოლოდ 3 ათასი მანეთი, სამომხმარებლო კოოპერაციის საპაიო 1250 მანეთის ნაცვლად მხოლოდ 182 მანეთი. ფულადი სახსრების მობილიზაციაში ისევ ჩამორჩა შემნახველი სალარო. ჩამორჩა გრძელვადიანი სესხების დაბრუნებაც.

ქვალონმა თავი უნდა დაიწიოს ჩამორჩენს. სექტემბრის მეორე დეკადას დამლევისათვის იგი გამარჯვების პატაკით უნდა წარუდგეს საბჭოთა ხელისუფლებას.

ტერ მირცხულავა.

მოწინავენი ფინგეგმისათვის ბრძოლაში

ბოგრჯომი

საკავშირო სოცშეჯიბრებასთან დაკავშირებით ვადამდე ფინგეგმების შესრულებისათვის ბრძოლა ბოგრჯომის რაიონში თავიდანვე დამკვრელი ტემპებით გაიშალა და კვარტალური გეგმა 15 დღით ადრე ე. ი. 15 სექტემბრისათვის გადაჭარბებით შესრულდა. მოსახლეობისაგან რაიონს უნდა აეკრიფა 468.500 მანეთი, ფაქტიურად აკრეფილია 498.955 მანეთი, გეგმის 106,5 პროცენტი.

განსაზოგადოებული სექტორის გადასახადები უნდა აკრეფილიყო 65.000 მანეთი, ფაქტიურად 15 სექტემბრისათვის აკრეფილია 96.551 მანეთი, გეგმის 148,5 პროც.

გრძელდება მუშაობა გეგმის კიდევ მეტი გადაჭარბებით შესრულებისათვის.

ხობი

გორკის მხარის გამოწვევასთან დაკავშირებით, ხობის რაიონის პარტიული, საბჭოთა, საზოგადოებრივი და სამეურნეო ორგანიზაციები აქტიურად ჩაებენ მუშაობაში საფინანსო გეგმის ვადამდე შესრულებისათვის.

ფართოდ გაშლილი სოცშეჯიბრებისა და დამკვრელობის შედეგად 15 სექტემბრისათვის რაიონს მოსახლეობაში და განსაზოგადოებულ სექტორში აკრეფილი ჰქონდა სულ 308.144 მანეთი. შესრულებული იყო კვარტალური გეგმის 101 პროცენტი.

ფოთი

მესამე კვარტალის განმავლობაში ფოთის რაიონს უნდა აეკრიფა სულ 447.000 მანეთი. 15 სექტემბრისათვის ფაქტიურად აკრეფილია 461.000 მანეთი, შესრულებულია კვარტალური გეგმის 103 პროცენტი, გრძელდება მუშაობა ხარისხობრივი და რიცხობრივი მაჩვენებლების კიდევ მეტი წარმატებით შესრულებისათვის.

დუშეთი

გორკის მხარის გამოწვევასთან დაკავშირებით დუშეთის რაიონმა ფულადი სახსრების მობილიზაციის გეგმა (მესამე კვარტალის) 15 სექტემბრისათვის გადაჭარბებით შესრულა.

მესამე კვარტალის გეგმით რაიონში უნდა აიკრიფოს 301.000 მანეთი, 15 სექტემბრისათვის ფაქტიურად აკრეფილია 336.825 მანეთი. გეგმის 112 პროცენტი.

ამავე რიცხვისათვის განსაზოგადოებული სექტორის გეგმა შესრულებულია 63 პროცენტით. განსაზოგადოებული სექტორის გადასახადის გადამხდელები პირობას იძლევიან, რომ კვარტალური გეგმას 25 სექტემბრისათვის შეასრულებენ.

სამანქანო-სატრაქტორო სადგურების პოლიტგანყოფილებათა გაზეთების დასახმარებლად

როგორი უნდა იყოს გაზეთის ენა

პრესის-მიბჭო ხილვის ეახზიეა

წერილში „როგორ არ უნდა კეთდებოდეს მასობრივი გაზეთი“, ჩვენ უკვე ვწერდით, რომ შტამპი, კაზიონურობა და მასალის სიმშრალე მომაკვდინებელი საფრთხეა სამანქანო - სატრ. სადგურების პოლიტგანყოფილებათა გაზეთებისთვის. ჩვენ ვწერდით, რომ არავითარ შემთხვევაში არ უნდა დავუშვათ საგაზეთო მასალის ბიუროკრატიზაცია, გაკაზიონურება. არ არის საკმარო, პოლიტგანყოფილებათა გაზეთებში იჩეკდებოდეს გუთნავებელი რეზოლიუციები გრძელი და ზოგადი ხასიათის წერილები.

არ კმარა, კოლმეურნემ მიიღოს და წაიკითხოს გაზეთი. მან უნდა. გაიგოს, თუ რას მოგვითხრობს ეს გაზეთი კოლმეურნეობის შესახებ, კოლმეურნეთა ცხოვრებაზე, ბოლოს იმაზე, თუ რა კეთდება სამანქანო-სატრაქტორო სადგურის ფარგლებს გარეშე. ხოლო იმისათვის, რომ კოლმეურნემ ნაოლად გაიგოს საგაზეთო მასალა, მაიშვენელობა აქვს არა მარტო იმას, თუ რა სწერია გაზეთში, არამედ, იმასაც, თუ როგორ სწერია. პოლიტიკური გაზეთის ენა ძნიშვნელოვან როლს თამაშობს ისეთი ამოცანის გადაჭრის დროს, როგორიცაა გაზეთის გადაქცევა ცოცხალ, ნამდვილად ბოლშევიკურ, საერთო ხელმისაწვდომ გაზეთად.

პოლიტგანყოფილებათა რამდენიმე გაზეთის მეფაფეა უფლებას გვაძლევს ვთქვათ, რომ საკმაოა მათი ენა ბევრად უკეთესი იყოს. კაზიონურობის სენი, მყვირალა, საერთო ხასიათის და ამიტომ ნაკლებად ნიშანშეფერადი ფრაზების სენი. უკვე შეპარულია პოლიტგანყოფილებათა პრესის ფურცლებზე. თავისი მუშობის პირველივე ნაბიჯებიდან გაზეთები ზოგჯერ ლაპარაკობენ მშრალი, მოსაწყენი, კაზიონური ენით, რეზოლუციური ენით; მათი ენა დატვირთულია ზედმეტი და უცხო სიტყვებით, რომლებიც არავითარ საჭიროებას არ წარმოადგენენ.

ჩვენი მტკიცების საილუსტრაციოდ მოვიყვანთ რამდენიმე მაგალითს. მალოუზენსკის სამანქანო - სატრაქტორო სადგურის (ქვემო ვოლგა) პოლიტგანყოფილების გაზეთმა „ზა ბოლშევისტსკაია კოლხოზ“ 12 აგვისტოს მოათავსა პატარა (ეს კარგია) მოწინავე უსათუოდ საჭირო თემაზე „დავიცვათ თვითეული კოლოგრამა პურის!“ ამ წერილის დასაწყისი მარტივად და ნათლად არის გადმოცემული:

„დამთავრდა მარცვლეული კულტურების მკა ამ კოლმეურნეობებში, რომლებსაც მომსახურებას უწევს სამანქანო-სატრ. სადგური. შეიძლება თუ არა დამთავრებულად ჩაითვალოს მოსავლის აღება? არა, არ შეიძლება. აღებულად შეიძლება ჩაითვალოს მხოლოდ ის ჰექტარი, სადაც აღებულია ყველა თავთავი“.

კარგი იქნებოდა, ეს პატარა მოწინავე დაწერილი ყოფილიყო ასეთი მარტივი და დიალექტიკური ენით. მაგრამ გაზეთმა ვერ შეძლო მისი დაცვა და დაამთავრა წერილი რამდენიმე მოულოდნელად:

„პარტიულმა უჯრედებმა და კოლმეურნეობათა ხელმძღვანელებმა სინამდვილის ასპარეზის ცენტრში უნდა მოაქციონ ბრძოლა თვითეული კოლოგრამა პურისათვის“.

წერილის აზრი, მისი დასასრულის აზრი—ბასაგებია. კოლმეურნეობათა ხელმძღვანელებმა და პარტიულმა უჯრედებმა უნდა დაიცვან თვითეული კოლოგრამა პური. მაგრამ რა საჭიროა ასეთი მარტივი ყველა კოლმეურნისთვის გასაგებ და ახლობელ ჰეშმარიტების დატვირთვა გამოუსადეგარა, ზედმეტი სიტყვებით — „სინამდვილის ასპარეზის ცენტრში“, რომლებიც მხოლოდ აბუნდოვანებენ გაზეთის მოწოდების აზრს? რისთვის უნდა ჩაეყაყნოთ მკითხველი — კოლმეურნე ისეთ მდგომარეობაში, რომ იმტკიცოს თავი საკითხზე, თუ რა არის „სინამდვილის ასპარეზი“ და სახელდობრ, სად არის მოთავსებული მისი „ცენტრი“?

ნოვოროსიისკის (ლენინგრადის ოლქი) სამანქანო-სატრქტორო სადგურის პოლიტგანყოფილების გაზეთი, თითქმის ანალოგიურ სახელწოდებას „ზა ბოლშევისტსკაია კოლხოზ“, არ ჩამოუვარდება თავის მალოუზენსკელ თანამოძმეს. 22 აგვისტოს მოწოდება წერილში, რომელიც მიძღვნილია საკოლმეურნეო ცხოვრების სერიოზული საკითხისადმი — სამანქ.-სატრ. სადგურის ნატურანაზღაურებისადმი, გაზეთი სწერს:

„და კოლმეურნეობებს, რომლებმაც დასდგეს ვალდებულებანი, სრულიადაც არა აქვთ საფუძველი უკანა რიგში მოაქციონ სამანქანო-სატრაქტორო სადგურთან ანგარიშის გასწორების საკითხები. საჭიროა ძირფესვიანად დავამსტვრიოთ ის აზრი...“ და სხვ.

სიტყვები „სრულიადაც“, „გასწორების საკითხები“, „არა აქვთ საფუძველი“ — ზედმეტი სიტყვებია, რომლებიც ამძიმებენ ფრაზებს და კოლმეურნეს, განსაკუთრებით კი მცირემცოდე კოლმეურნეს, წაკითხვას უძნელებენ. რაც შეეხება „აზრს“, რომელიც „ძირფესვიანად უნდა დაიმსტვრეს“, ეს გამოთქმა აშკარად მიუღებელია, ვინაიდან ფესვებს, როგორც წესი, კი არ ამსტვრევენ, არამედ ამოთხრიან.

იმათ წინააღმდეგ, ვისაც არ სურს თავის დროზე გაუსწოროს ანგარიში სამანქანო-სატრაქტორო სადგურს, გამოყენებული იქნება კანონი ბოროტ ორგადამდელთა შესახებ. ამ უბრალო ჭეშმარიტებას გაზეთი განმარტავს ამბეული ფორმით:

„იმ კოლმეურნეობების, აგრეთვე იმ მეშაკების მიმართ, რომლებიც ცდილობენ საქმით შეასუსტონ ყურადღება, ხოლო ხშირად კი არ ჩათვალონ ეს საკითხი სახელმწიფოებრივი მნიშვნელობის მქონედ, მთელი სამკაცრით უნდა იქნას გამოყენებული კანონი ნაკისრებ ვალდებულებათა შეუსრულებლობის შესახებ“.

განა ნათელი არ არის, რომ „ყურადღების შესუსტება“ რისამდეც უნდა იყოს, შეიძლება მხოლოდ „საქმით“? განა ნათელი არ არის, რომ მთელი ფრაზა დაწერილია ძნელად წასაკითხავი ენით? გაზეთი მოუწოდებს „არ დაუშვან ცუდი ხარისხის მარცვლის ჩაბარების პრაქტიკა“, კისრულობს „ყოველდღიური კონტროლის ინიციატივას“, მიაქცევს მკითხველთა ყურადღებას სხვადასხვა „მომენტებს“. განა ნათელი არ არის, რომ სიტყვები „პრაქტიკა“, „ინიციატივა“, „მომენტები“ ამ შემთხვევაში არ არის საჭირო, რომ მათი ამოგდება შეიძლება საქმის დაუზიანებლად?

უსარგებლო, ზედმეტი სიტყვები პოლიტ განყოფილების გაზეთის წერილებსა და შენიშვნებში — დიდი უბედურებაა. ისინი უძნელებენ კოლმეურნეს და კოლმეურნე ქალს გაზეთის კითხვას. ისინი ამორებენ მკითხველის ყურადღებას პოლიტგანყოფილებათა გაზეთების ფურცლებზე მოთავსებულ მასალის დიდაბრა. ბოლოს, ზედმეტი სიტყვები, რომლებიც ამძიმებენ წერილს ან შენიშვნას, აძნელებენ მკითხველის მუშაობას, ესე იგი იმ ადამიანის მუშაობას, რომელიც მოწყობილია წაიკითხოს, გაზეთი ხმამაღლა, წაიკითხოს გასაგებად, ისე რომ კითხვა გასაგონი და გასაგები იყოს მთელი ბრიგადისათვის, მთელი ბრიგადისათვის.

გრძელ-გრძელი ფრაზები, ძნელად გასაგები ფრაზებიც დიდი უბედურებაა პოლიტგანყოფილებათა გაზეთებისათვის. მათი წაკითხვა ძნელია. გამოუცდელი მკითხველი მცირემცოდე კოლმეურნე ქალი (ხოლო ისეთი მკითხველები საკმაოდ მოეპოვებიო პოლიტგანყოფილებათა გაზეთებს) ავეწყვება ფრაზის დასაწყისს, ვიდრე იგი ოასასრულს მიაღწევდეს. საბუნებაროდ, პოლიტგანყ ფილებათა წერილებსა და შენიშვნებში ხშირად ვხვდებით გრძელ-გრძელ და ძნელად წასაკითხავ ფრაზებს. მოხოვის (ცენტრალური ვაენიადაგიანი ოლქი) სამანქანო-სატრაქტორო სადგურის პოლიტგანყოფილების გაზეთში—„უდარნიკ მტ.“ 15 აგვისტოს მოწინავე წერილის დასაწყისში ნათვამია:

„ამჟამად მთავარ ამოცანას წარმოადგენს შეგოსული პურეულის უმწრაფესად დამთავრება და მისი აღების გაშლა, პურის უფრაფესი გალეწვის და ჩაბარების ორგანიზაცია“.

სიტყვები: „წარმოადგენს, „გაშლა“ — ძმიმე კაზიონური სიტყვებია. ასე არ შეიძლება წერილების წერა მასობრივ გაზეთში. იმავე აზრის გადმოცემა შეიძლება გაცილებით უფრო მარტივად, მკითხველისათვის უფრო გასაგებად, მაგალითად, მისი გადმოცემა შეიძლება ასე:

„პურეული შემოდის. ამჟამად ჩვენი მთავარი ამოცანაა—ვიმუშაოთ ისე, რომ სასწრაფოდ დავამთავროთ პურის აღება, ლეწვა და ჩაბარება“.

ნეიძლება დაუსრულებელი გრძელ-გრძელი ფრაზების უარესი მაგალითის მოყვანა, პოლიტგანყოფილებათა გაზეთების მუშაკებს შეუძლიათ (და ეს საჭიროც არის) გადაათვალიერონ თავისი გაზეთის კომპლექტი და ისინი დარწმუნდებიან, რომ ჩვენი მტკიცება სრულიად სამართლიანია. ათი, ხუთმეტი, ხოლო ზოგჯერ უფრო მეტი სტრიქონინან ფრაზები, სასწუხაროდ, ხშირი მოგვლენია პოლიტგანყოფილებათა გაზეთების ფურცლებზე.

გაზეთების კარგი, თვითეული მკითხველისათვის ხელმისაწვდომი ენის საჭირო პირობას წარმოადგენს მისი ფერადოვნობა და მხატვრულობა. ამ მხრივ პოლიტგანყოფილებათა პრესას სრულიად უბინაშვილო წარმატებები აქვს. არსებითად ამ წარმატებებისათვის მას ჯერ კიდევ არც მიუღწეია.

კოლმეურნეთა ენა, მუშების ენა გაცილებით უფრო მდიდარია, გაცილებით უფრო მეტერი და მკაფიოა, ვიდრე ამაზე შეგვიძლია ვიკონიოთ წარმოდგენა პირიოდულ-ცენტრალური, სამხარეო და რაიონული პრესის მიხედვით. ჩვენი გაზეთების ლექსიკონი ძალიან ღარიბია, სტატეებს კაზიონურად უფერულად და მშრალად ხმარობენ ერთსა და იმავე კონტაქტში. თუ ლაპარაკია მოსავლის აღებაზე, პოლიტმასობრივ მუშაობაზე, იგი აუცილებლად უნდა „გაიშალოს“, თუ ლაპარაკია მიაბეზე, მაშინ შეიძლება მხოლოდ მათი „დარაზვა“, თუ ლაპარაკია რაიკომის გადაწყვეტილებაზე—იგი უსაფუძვლად „საბრძოლოა“, „ბოდ შეგიკერი“, ხოლო ხშირად კი „ისტორიულიც“ (?!).

რატომაა, რომ როცა ლაპარაკია კულტურ განყოფილებებზე, ლაპარაკი მათ მხოლოდ „მაგრად უნდა დავარტყათ?“ რატომაა, რომ „არსებული შესაძლებლობანი“, რომლებიც „უნდა გამოვიყენოთ“, გვეგულება თითქმის თვითეული გაზეთის ყოველ ნომერში, რამდენიმეჯერ და ისიც ყოველგვარი საბაბით ან ყოველგვარი საბაბის გარეშე?

ჩვენი ქვეყნის მუშები და კოლმეურნეები განა მარტო „აჩალენენ“, „რაზმავენ“, „აწყობენ“, „იყენებენ“, „მაგრად ურტყამენ“! სოციალისტური შშენებლობის ყველა დღისა პათოსსა, შრომის და ბრძოლის მკაცრმა და ჩინებულმა სკოლამ ქარხანაში, მაღაროში საკოლმეურნეო მინდვრებზე შეაქნენ ახალი, გაბედული, მკაფიო სიტყვები, მათ გაამდიდრეს ენა. ფართო მასების ენა ხელმისაწვდომი უნდა გახდეს ჩვენი გაზეთებისათვის: კაზიონურობა, ბიუროკრატიზმი, უფერულობა უცხოა ჩვენი დაჭიმული და სიფაცხოვი ცხოვრებისათვის.

კაზიონური, მშრალი, უფერული ენა უცხოა კოლმეურნისათვის. ჩვეულებრივად მათი ენა უფრო ზედაპირული, ზუსტი, მარტივი და გაბედულია. კოლმეურნეთა ფართო მასების ენამ უნდა ჰპოვოს გამოსავალი, უწინარეს ყოვლისა, პოლიტგანყოფილებათა პრესაში, ვინაიდან ეს პრესა მუშაობს საკოლმეურნეო ცხოვრების შუაგულში. ამ მხრივ პოლიტგანყოფილებათა გაზეთებს აქვთ ყველა უპირატესობა ცენტრალური და რაიონული პრესის წინაშეც კი, მათ სრული შესაძლებლობა აქვთ ფართოდ გადაშალონ თავისი ფურცლები ახალი, გაბედული და მეღერი სიტყვებისათვის.

ლენინი განსაკუთრებულ ყურადღებას აქცევდა საგაზეთო ენის სიწმინდეს. იგი ამბობდა: „ჩვენ ვაფუძენთ ენაზე ბოლშევიკურ ენას. ეცხო სიტყვებს ვხმარობთ უადგილოთ. ვხმარობთ მათ უმართებულოდ“. იგი მოგვიწოდებდა: ბრძოლა გამოვუცხადოთ ოფიციალურ ენას დამაბინძვლებას, საგაზეთო ენის სიწმინდისათვის ამ ბრძოლაში პოლიტგანყოფილებათა გაზეთები არ უნდა დარჩნენ უკანასკნელ ბრძოლელებად.

ბიუროკრატიზაცია, ენის გაკაზიონურება—მომაკვდინებელი სენია პოლიტგანყოფილებათა გაზეთებისთვის, ვინაიდან იგი სპობს მათი შინაარსის გაგების საშუალებას. ხოლო როცა გაზეთი დაკარგავს ამ საშუალებას, როცა ხელმისაწვდომელი გახდება თვითეული კოლმეურნისათვის, თუნდაც მცირემცოდნე ან წერა-კითხვის სრულიად უცოდინარი კოლმეურნისათვის, მაშინ პოლიტგანყოფილების გაზეთი ვერ გაამართლებს თავის დანიშნულებას, არსებითად დაკარგავს არსებობის უფლებას, გადაიქცევა პოლიტგანყოფილების მეტბორცად და არა მის საუკეთესო და სიმედო თანაშემწედ, მის მარჯვენა ხელად.

ფრიც ჰეკერტი

სოციალ დემოკრატია იყო და არის ბურჟუაზიის მთავარი სოციალური დასაყრდენი

წარმოადგენს თუ არ სოც.-დემოკრატია ბურჟუაზიის მთავარ სოციალურ დასაყრდენს, — ეს როდია დამოკიდებული იმაზე, ეს პარტია ჩამოშორებულია დროებით ბურჟუაზიის მიერ მთავრობის შემადგენლობიდან თუ დაშლილიც კია, როგორც დღეს გერმანიაშია, ან როგორც ეს მოხდა ათი წლის წინათ იტალიაში. სოც.-დემოკრატიული პროგრამის, სტრატეგიის და ტაქტიკის ყველა ელემენტი, რომელთა მიხედვით ჩვენ, კომუნისტები, სოციალ - დემოკრატიას ვუწოდებთ ბურჟუაზიის მთავარ სოციალურ დასაყრდენს, ისევ წინანდებურად არსებობს. სოციალ - დემოკრატიის ამ როლის ყოველგვარი დამცირება ისეთი ფორმულირებებით, როგორიცაა: სოციალ - დემოკრატიას შეუძლია იყოს ბურჟუაზიის მთავარი სოციალური დასაყრდენი მხოლოდ მანამდის, სანამ იგი, ე. ი. სოციალ - დემოკრატია, წარმოადგენს ბურჟუაზიულ მმართველ პარტიას, ან მოთმინებით ეკიდება ბურჟუაზიულ მთავრობას, — ყოველგვარი ასეთი განმარტება არსებითად უმართებულოა და პროლეტარიატის რევოლუციური ბრძოლისათვის მეტად მაინებელია.

ახლა, როცა სოციალ - დემოკრატიის სამარცხვინო გაკოტრება გერმანიაში თვალს უხსნის სოციალ-დემოკრატ მუშების ფართო მასებს, ამ პარტიის გამცემლურ პოლიტიკაზე, უტიფარი სოციალ - დემოკრატიული მჯღაბნელები ცდილობენ შეინარჩუნონ მასები თავის გავლენის ქვეშ; ამისათვის მიმართავენ სხვადასხვა მანევრს და ყოველგვარ რადიკალურ ფორმულირებას, როგორსაც, მაგალითად, ვხედებით „ვინერ არბაიტერ ცეიტუნგ“-ში დაბეჭდილ წერილში „სოციალ-დემოკრატიის აღსასრული“, რომელიც თავდება სიტყვებით: „აპარატი მოკვდა, გაუმარჯოს მუშათა მოძრაობას“; სოციალ - დემოკრატიული აპარატის სიკვდილის ეს გამოცხადება მიზნად ისახავს შესწყვიტოს სოციალ - დემოკრატიული პარტიის მუშაობის კრიტიკა, აგრეთვე ჩამოაშოროს მასების ყურადღება სოციალ - დემოკრატიის ახლანდელ დანაშაულს. „რაღა საჭიროა ლაპარაკი; უკვე დამარხულ აპარატზე“, ეს ხომ მხოლოდ დროს დაკარგვაა, „გაუმარჯოს მუშათა მოძრაობას“, — ყველაფერი, ეს სოციალ - დემოკრატიის ძველ ბელადებს აძლევს მასების ახალი მოტყუების და გაბიაბრუების შესაძლებლობას, მაგრამ სოციალ - დემოკრატია არ შეიძლება განხილულ იქნას მხოლოდ როგორც აპარატი. სოციალ - დემოკრატიულ პარტიას თავის გავლენის ქვეშ კვლავ ყავს მუშათა ფართო ფენები, იგი წინადადებულად იყენებს ამ გავლენას, რომ ხელი შეუშალოს ფაშიზმის წინააღმდეგ ბრძოლის ერთიანი რევოლუციური ფრონტის შექმნა. არსებობს მეორე ინტერნაციონალი, რომლის ყველა პარტია კაპიტალისტურ ქვეყნებში ატარებს იმავე გამცემლურ პოლიტიკას, როგორსაც გერმანიის სოციალ - დემოკრატია. ყოველივე ექვს გარეშეა, რომ სოციალ - დემოკრატია შეაკვლილ პირობებშიც რჩება ბურჟუაზიის მთავარ სოციალურ დასაყრდენად

და თუ მოიპოვებიან ისეთი კომუნისტები, რომელთაც ეჭვი შესდგომ ჩვენი ფორმულირების სისწორეზე, ამით ისინი მხარს უჭერენ სოციალ-დემოკრატების მიერ მასების მოსატყუებლად გამოგონილ მანევრებს.

შეიძლება თუ არა სოციალ-დემოკრატიის რაობა; სოციალ - დემოკრატიული აპარატის განადგურებასთან ერთად? ამის შესახებ შტამპფერი „ნეიერ ფორვერტს“-ის შესაბამ ნომერში წერს:

„დამსხვრეულია მხოლოდ აპარატი ძველი სოციალ - დემოკრატიისა, რომელიც იდგა სახელმწიფოს დაცვის თვალსაზრისზე; იმ სოციალ - დემოკრატიისა, რომელიც შეიქმნა დემოკრატიულ რესპუბლიკაში. მას შემდეგ, რაც დემოკრატია დესპოტიამ შესცვალა, სახელმწიფოს დამცველ დემოკრატიის მაგივრად გამოდის რევოლუციური დემოკრატია“.

გერმანიის სოციალ - დემოკრატიის აკრძალვას და ისეთ არგუმენტებს, როგორიც შტამპფერს მოყავს, შეუძლია გამოიწვიონ ეჭვები, სოციალ - დემოკრატიის, როგორც ბურჟუაზიის სოციალური დასაყრდენის შესახებ კომუნისტური თეზისის სისწორეში. სანამ ამ საკითხს გამოვარკვევდეთ, პასუხი უნდა გავცეთ კითხვაზე; იყო თუ არა კომუნისტების მტკიცება იმის შესახებ, რომ სოციალ - დემოკრატია არ

სარაიონთაშორისო ბაზებიო! იბრძოლეთ პირველობისათვის საკავშირო კონკურსში

სარაიონთაშორისო ბაზებს—განსაკუთრებული ყურადღება

სარაიონთაშორისო ბაზების მოქნილ შუშაობაზე ბევრად არის დამოკიდებული საკოლმეურნეო სოფლის მომარაგების გაუმჯობესება. სამოხმ. კოოპერაციის რაიკავშირებთან ერთად, სარაიონთაშორისო ბაზა პასუხისმგებელია სოფლის მუშრომელთა მომარაგებისათვის, სოფლად საქონლის შეტანის გეგმის შესრულებისათვის.

საქართველოში ამჟამად მოქმედებს 6 სარაიონთაშორისო ბაზა (ტფილისის, წნორის, ბათომის და სხვ.). სარაიონთაშორისო ბაზაზე, როგორც სოფლისათვის საქონლის მიწოდების მნიშვნელოვანმა რგოლმა, საქართველოშიაც ხავსებით გაამართლა თავისი თავი. ეს ბაზები ხათანადო მონდომების და ენერგიის პირობებში თავს ართმევენ თავის წინაშე მდგომ როლს ამოცანებს. ისინი მოქმედებენ რაიკავშირებთან შეთანხმებით და მუშაობენ მათი დახმარებით. ამიტომ ძირშივე უნდა იქნას დაგმობილი სამოხმ.-ბრელო კოოპერაციის ზოგიერთი მუშაკის მოხაზრება — რაიონული ბაზების ორგანიზაციის გამო რაიკავშირების გაუქმების შესახებ. საფუძველს მოკლებულია ის აზრიც, თითქოს სარაიონთაშორისო ბაზების არსებობა, ხელს უშლიდეს რაკოოპკავშირებს მუშობას. პირიქით: პრაქტიკა მოწმობს, რაკოოპკავშირებს და სარაიონთაშორისო ბაზებს შეთანხმებული მუშაობის შედეგნეფილებას, ისეთ პირობებში, როცა ზუსტად და ნათლადაა განსაზღვრული მათი მოქმედების ფარგლები და იმ საქონლის სახეები, რომლითაც ეს ორგანიზაციები სოფელს ამარაგებენ.

მომდინარე წლის პირველ ნახევარში, საქ. სარაიონთაშორისო ბაზების მიერ შეზიდული საქონლის ხვედრითი წონა რაიონის საქონლის ბრუნვაში საშუალოდ 35—55 პროცენტს აღწევდა. ზოგან კიდევ აღემატებოდა. მარტო ეს გარემოება მოწმობს, თუ რამდენად მიზანშეწონილია პარტიის და ხელისუფლების ზრუნვა სარაიონთაშორისო ბაზების შემდგომი განმტკიცებისათვის. ხელმძღვანელი ორგანიზაციის გადაწყვეტილებით მომავალში შენარჩუნებულნი იქნებიან და იმოქმედებენ, როგორც რაკოოპკავშირები, ისე სარაიონთაშორისო ბაზები და ზუსტადაა განსაზღვრული მათი მუშაობის სახითი. სარაიონთაშორისო ბაზების შენარჩუნება სხვა მოხაზრებათა გარდა საჭიროა იმიტომაც, რომ ისინი, ემსახურებიან რა რამოდენიმე რაიონს, უფრო ადვილად იტანენ სატრანსპორტო ხარჯებს, ვიდრე ცალკე რაიკოოპკავშირები.

საქართველოს სარაიონთაშორისო ბაზები ჩაბმული არიან საკავშირო კონკურსში საუკეთესო ბაზაზე. ჯერ-ჯერობით ჩვენი ბაზების უმრავლესობა კონკურსის პირობებს ბოლომდის არ ასრულებს ერთიდან იმ ნაწილში, რომელიც შეეხება ფესაფერისა ასორტიმენტის და ხარისხიან საქონლის შერჩევას და სოფლის კოოპერატივებისაღმი სისტემატიური დახმარებიდ გაწევას. კონკურსის დასრულებამდე ამ დეფექტების გამოსწორებას უნდა მიექცეს განსაკუთრებული ყურადღება.

სარაიონთაშორისო ბაზებიდან ჯერ-ჯერობით წინ მიდის ბორჯომის და ნინორწყალის ბაზა. რომელთაც შესრულებული აქვთ საქონ. ბრუნვის გეგმები. მათ უნდა მიჰბაძონ დანარჩენებმა ბაზებმა და ამგვარად, კონკურსის პერიოდში უნდა მივაღწიოთ მათი მუშაობის სრულ გადახალისებას პარტიის და ხელისუფლების უკანასკნელი გადაწყვეტილებათა საფუძველზე.

ბ. ნ.

როგორ მუშაობს წნორის ბაზა

წნორის სარაიონთაშორისო ბაზამ ნახევარი წლის გეგმით გათვალისწინებული 7 მილიონი მან. საქონლის ნაცვლად სოფლად შეიტანა 7.605.834 მანეთის საქონელი; ივლისში 900 ათასი მანეთის ნაცვლად რეალიზებულია 800 ათასი მანეთის საქონელი; აგვისტოში ბაზამ ივლისის ჩამორჩენა გამოასწორა და 2 მილიონის ნაცვლად სოფლად შეიტანა 1 მილიონ 70 ათასი მანეთის საქონელი.

მესამე კვარტალში გადიდდა სოფლად ასორტიმენტის საქონლის შეზიდვა. მესამე კვარტალის გეგმის ანგარიშში სოფლად შეტანილია: შაქარი — 6.500 მანეთის; ნაბეჭვარი — 16.500 მანეთისა, ჩაი— 8.900 მანეთისა, მარილი — 4.000 მანეთისა, ბამბის ქსოვილები —555 ათასი მანეთისა, შალეული —6.700 მანეთისა; ფართლეული — 419 ათასი მანეთისა, ძაფი — 96 ათასი მანეთისა; ტრიკოტაჟი — 127 ათასი მანეთისა; შეკერილი ტანსაცმელი — 306 ათასი მანეთისა; ფეხსაცმელი — 99 ათასი მანეთისა, კალოში — 229 ათასი მანეთისა, სპორნი — 50 ათასი მანეთისა; ასანთი — 62 ათასი მანეთისა; საოჯახო ნივთები — 101 ათას 700 მანეთისა; კულტურული საქონელი—39 ათასი მანეთისა და სხ.

რაიონული ბაზა საქონლით სოფლის მომარაგებაში შინაშენელოვან როლს თამაშობს; ცალკე რაიონების სახ. კოოპერატივების საქონლის ბრუნვაში ბაზის მიერ მიწოდებული საქონლის ხვედრითი წონა ასეთია: ლაგოდეხის რაიონის სახ. კოოპერატივებისა — 100 პროც., სიღნაღისა — 70 პროც., გურჯაანისა — 55 პროც., თელავის და ყვარელის — 45,5 პროც.

ბაზა აკავშირებს 58 სასოფლო კოოპერატივს. ამათგან 50 კილომეტრის ფარგლებში იმყოფება მხოლოდ 38 კოოპერატივი, დანარჩენი 20 კოოპერატივი კი ბაზას დაშორებულია 80—90 კილომეტრით. ბაზის ხელმძღვანელები, საქონლის მცოდე და ვაჭრობის ინსტრუქტორი მუდიროდ ორიან დაკავშირებული სასოფლო კოოპერატივებთან, აძლევენ მათ რჩევა - დარიგებას ვაჭრობის საკითხებზე და სხვ. 5 სასოფლო კოოპერატივში მოწყობილია საასორტიმენტო საკონტროლო პუნქტი, სადაც გამოკვლეულია საქონლის ექსპონატები, წარმოებს საქონლის შერჩევა და პრეტენზიების მიღება.

მრეწველობის ცალკე დარგები ზოგჯერ არ ასრულებენ ბაზასთან დადებულ ხელშეკრულებებს. „სოიუზშვეიცარიტმ“ მესამე კვარტალის ხელშეკრულების ანგარიშში ჯერ არაფერი არ გაუგზავნია ბაზისათვის; „სოიუზტრიკოტაჟსნაბსბიტი“, „სოიუზკოჟსნაბი“ და „რეზინოსბიტი“.

ეს საკითხი ახლავე უნდა მოგვარდეს, რადგან ამჟამად მესამე კვარტალის მესაფერი ასორტიმენტის საქონელი ბაზას აკლია, კვარტალის ბოლოს კი მოსალოდნელია, რომ მრეწველობა ერთად გამოგზავნის დაგვიანებულ საქონელს, რომლის სეზონი უკვე გადის.

წნორის ბაზამ გარკვეული მუშაობა ჩაატარა მარცვლეულის ჩამბარებელ კოლმეურნეობების და საუკეთესო კოლმეურნეობა მომარაგების გასაუმჯობესებლად. ბაზამ საუკეთესო კოლმეურნეების მოსამარაგებლად გამოჰყო სამრეწველო საქონელი. მაგ.: ბოდბის კოლმეურნეობა „ნაპერწკალმა“ ამ წესით მიიღო 2.647 მან. სამრეწველო საქონელი, ბაკურიანის არტელმა „ჯანეთმა“ — 4.260 მან. ანაგის ამხ. სტალინის სახ. კოლმეურნეობამ — 4.500 მან., წეთელწყაროს არტელმა „შრომამ“ —8.813 მან., ქვემო - მარჩაანის, არტელმა — 10 ათასი მან. და სხვ. ამგვარად, ბაზამ გარკვეული სამსახური გაუწია მოსავლის აღებას და, სახელმწიფო ვალდებულებათა შესრულებას.

ადგილობრივმა პარტიულმა და საბჭოთა ორგანიზაციებმა ყოველგვარი დახმარება უნდა აღმოუჩინონ სოფლის კოოპერაციას და კერძოდ სარაიონთაშორისო ბაზას, რათა ამ უკანასკნელმა გარდაქმნას მუშაობა და განახორციელოს მის წინაშე მდგომი ამოცანები. ამ მიმართულებით განსაკუთრებული როლი უნდა ითამაშონ პოლიტბიუროს ორგანიზაციებმა, ისინი ყოველმხრივ უნდა დაეხმარონ სოფლის კოოპერაციას. ფართოდ უნდა გამოვიყენოთ გამოცდილება ქირსანოვის სამანქანო-ტრაქტორო საადგურის პოლიტგანყოფილებისა (ცენტრალური შავნიადაგიანი ოლქი), რომელმაც რაკოოპკავშირთან დასდვა ხელშეკრულება და განსაზღვრული ვალდებულებანი აიღო ხრა. ამ ხელშეკრულებით, რაკოოპკავშირმა და პოლიტგანყოფილებამ, საადგურის დირექციასთან ერთად, ურთიერთვალდებულების სახით ჩამოაყალიბეს ის ღონისძიებანი რომელთა გატარება უზრუნველყოფს ოფელის კოოპერაციას მუშაობის შემდგომ გარდაქმნას.

ჩვენ მოველით, რომ ამ ინიციატივას უფრთოდ გამოეხმაურებიან ჩვენი სამანქანო-ტრაქტორო საადგურების პოლიტგანყოფილებანი და რაიონული პარტიული ორგანიზაციები, რომლებიც ხათავში უნდა ჩაუდგნენ ბრძოლას საკოლმეურნეო სოფლის უკეთეს მომარაგებისათვის.

ბ. ნ.

ორჩევენ სოფლად განაგზავნ საქონელს

პრესის მიმოხილვა

უმისამართო კრიტიკა

„საქართველოს შინამრეწველი“—ტფილისი

ბიბლიოთეკა

სარეწ. კოოპერაცია, რომლის უმთავრეს ამოცანას წარმოადგენს ფართო მოხმარების საქონლის წარმოება, სახალხო მეურნეობის ერთ-ერთი მნიშვნელოვანი უბანია. პარტია და ხელისუფლება, ითვალისწინებენ რა სარეწო კოოპერაციის უდიდეს მნიშვნელობას შინამრეწველობის სოციალისტურად გარდაქმნისა და ფართო მოხმარების საქონლის წარმოების საფუძველზე ადიდების საქმეში, სერიოზულ ყურადღებას აქცევენ მას. სისტემატიურად ეხმარებიან და უქმნიან ხელსაყრელ პირობებს საწარმოო დაგალებათა შესასრულებლად.

საწარმოო დავალება, რომელიც წელს მიეცა საქართველოს სარეწო კოოპერაციას, სრულიად რეალურია თუ მხედველობაში მივიღებთ იმ გარემოებასაც, რომ ამ ორგანიზაციამ გადაჭარბებით შეასრულა პირველი ხუთწლიანი გეგმა, რომ მას შექმნილი აქვს ყველა პირობა კარგი მუშაობისათვის, მაშინ ჩვენ შეგვიძლია მოვსთხოვოთ სარეწო კოოპერაციას გეგმის შესრულება ძთლიანად, ვადაზე და მაღალხარისხოვნად.

განსეული ნახევარი წლის შედეგები ლაპარაკობენ, რომ საქ. სარეწო კოოპერაციაში არაა შესრულებული გეგმის რიცხობრივი და ხარისხობრივი მაჩვენებლები, ზოგიერთ დარგში კი სამარცხვინო ჩამორჩენასაც აქვს ადგილი. გაზ. „საქართველოს შინამრეწველი“ (საქ. სარეწო კოოპერაციის, სარეწო სატყეო კავშირის და სარეწო კოოპერაციის. ურთიერთ დამზღვევი სალარის ორგანო (რასაკვირველია დაინტერესებულია საწარმოო დავალებათა შესრულების მიმდინარეობის საკითხით; გაზეთი ამ საკითხზე ათავსებს კიდეც მასალებს. მაგ. „საქ. შინამრეწველის“ ოთხი სექტემბრის ნომრის მოწინავე წერილი („ავიღოთ ბოლშევიკური ტემპები გარღვევათა სალიკვიდაციოთ“) შეეხება სწორედ ამ საკითხს.

„მომდინარე საოპერაციო წელში საქართველოს სარეწო კოოპერაციამ სახელმწიფოს უნდა მისცეს 144 მილიონი მანეთის საერთო პროდუქცია, (1932 წლის უცვლელ ფასებში). მათ შორის სასაქონლო პროდუქცია 105,5 მილიონი მანეთის, რაც შეადგენს საერთო პროდუქციის 73,3 პროც., ფართო მოხმარების საგნები 100,5 მილიონი მანეთის რაოდენობით ანუ მთელი პროდუქციის 69,8 პროც. ხოლო სასაქონლო პროდუქციის 95,4 პროც.“

ასეთია წლიური დავალება. ნახევარი წლის განმავლობაში კი საქ. სარეწო კოოპერაციას უნდა გაეშოეშავა 66,3 მილიონი მანეთის პროდუქცია, აქედან ფართო მოხმარების საქონელი 47,3 მილიონის. როგორ შესრულდა ნახევარი წლის დავალება, რით დაიწყო მესამე კვარტალი საქ. სარეწო კოოპერაციაში? გაზეთის გადმოცემით, ნახევარი წლის განმავლობაში

„საერთო პროდუქცია გამოშვებულია 59 მილიონი მანეთის, ანუ გეგმის 88,9 პროც., მათ შორის სასაქონლო 46 მილიონი მანეთის (გეგმის 93,5 პროცენტი) და ფართო მოხმარების საგნები 45 მილიონი მანეთის, ანუ გეგმის 95 პროც.“.

ამგვარად, მიმდინარე საოპერაციო წლის პირველ ნახევარში სარეწო კოოპერაციამ სახელმწიფოს დაკლო 7,3 მილიონი მანეთის პროდუქცია“.

ასეთია წლის პირველი ნახევრის შედეგები. ასეთივე მდგომარეობა იყო მესამე კვარტალის დასაწყისშიაც. ივლისში მდგომარეობა საგრძნობლად არ გაუმჯობესებულა, საცალო ბრუნვის ზაზოთაც, ზოგან კი გაუარესდა კიდეც. მაგალითად სამთო - საალმშენებლო კავშირმა საცალო ბრუნვის კვარტალური გეგმა ივლისში შეასრულა —7,1 პროც., საფეიქრომ—21,6 პროც., ქიმიურმა კავშირმა—3,5 პროც., და სხვ.).

საწარმოო დავალებათა შეუსრულებლობამ სარეწო კოოპერაციის ზოგიერთ მუშაკში გამოიწვია დემობილიზაციური განწყობილება, დაიყენა, ისინი ანტი-სახელმწიფოებრივი მოქმედების გზაზე. დიახ, ასეთი კვალიფიკაცია, უნდა გაუკეთოთ იმ მოვლენებს, როდესაც

„ზოგიერთი საეკავშირო (რომელი? რედ.) გეგმების შესრულების პროცენტების ასწევად ფიქრობს წლიური გეგმების შესრულებას“.

ამ მოვლენის არსებობას გაზეთი აღნიშნავს. მაგრამ გაზეთი გარკვევით არ ამბობს, არ განმარტავს, **რომ სარეწო კოოპერაციის მუშაკთა ასეთი მოქმედება წარმოადგენს ანტი-სახელმწიფოებრივი განწყობილების გამოხატულებას, რომ იგი ძირშივე უნდა იქნეს აღკვეთილი.** რასაკვირველია ასეთი უმისამართო და უკბილო „კრიტიკა“ არავითარ პრაქტიკულ შედეგს არ მიაღწევს, ვერ შეუწყობს ხელს გეგმების შესრულებისათვის მასების მობილიზაციას.

რითია გამოწვეული ჩამორჩენა სარეწო კოოპერაციაში? გაზ. „საქ. შინამრეწველი“ ასეთ დასკვნამდის მიდის:

„თუ შეავადგამებთ ჩვენი სისტემის მუშაობას საწარმოო და და სავაჭრო დარგში მომდინარე წლის გასული პერიოდის მიხედვით, დავინახავთ ძირითადად ჩვენს მუშაობაში შემდეგ დეფიქტებს:

1. სისტემის მიერ ნედლეულის საკითხისადმი არა სწორი მიდგომა და ამ ნიადაგზე თვითდამზადების სუსტად გაშლა.

2. მომდინარე საოპერაციო წელში სისტემის მიერ მუშაობის ტემპების შენელება.

3. მასების სუსტი მობილიზაცია გეგმების შესრულების გარშემო და.

4. ავტონომიური რესპუბლიკების დაუდევრობა მასალების წარმოდგენის საქმეში“.

საბრალო ავტონომიური რესპუბლიკებო! თუ რომე ისინი არიან დამნაშავე გეგმების შეუსრულებლობაში, რადგან მასალები დროზე არ წარუდგიხეს სარეწო საბჭოს, და... ამიტომ ჩამორჩა საქ. სარეწო კოოპერაცია. ასე უბადრუკად და უსუსურად „ხსნის“ გაზეთი იმ გარღვევებს, რომელთაც საქ. სარეწო კოოპერაციაში აქვს ადგილი. საკითხვა: რით განსხვავდება ეს „ახსნა“ „მტკიცებისაგან“ მოწუწუნე სამეურნეო მუშაკისა, რომელიც ყოველთვის ცნობების წარმოუდგენლობაზე სჩივის და ნამდვილ საქმეს და ცოცხალ ადამიანებს იგნორებს? ცხადია არაფერი. უდარდელად ამბობს ბავს გაზეთი, რომ ერთერთი დეფექტია მუშაობის ტემპების შენელება, და არაფერს ამბობს იმაზე, თუ რითია გამოწვეული ეს, ვისი მიზეზით შენელდა ტემპები და როგორ გამოვასწოროთ შექმნილი მდგომარეობა.

„საქართველოს შინამრეწველი ჩამორჩენის მიზეზს სხვათაშორის ეძებს ავტონომიური რესპუბლიკების მიერ ცნობების წარმოუდგენლობაში მაშინ, როდესაც უმთავრესი მიზეზი უნდა ვეძიოთ **ცოცხალ ადამიანებში, ხელმძღვანელობის სისტემაში, მუშაობის მეთოდებში;** ამაზე კი (ისე როგორც გეგმის შესრულების ხარისხობრივი მაჩვენებლებსა და ფასების საბჭოთა პოლიტიკის გატარებაზე), გაზეთის 4 სექტემბრის მეთაურში ერთი სიტყვაც არაა ნათქვამი. გაზეთს ვერ გაუბედნია თქვას აშკარად, **რომ სარეწო კოოპერაციის ჩამორჩენის ერთ-ერთ მიზეზს წარმოადგენს ხელმძღვანელობის გარდაუქმნელობა, განცალკევებულ - ბიუროკრატიული მეთოდის ნაშთების არსებობა სარეწო კოოპერაციაში, სპეციალურ სფეროებში ამ სტალინის მითითებების გაუტარებლობა.** გაზეთი ამგვარად ივიწყებს უმთავრესს.

ამ წესით და მეთოდით მომუშავე გაზეთი რასაკვირველია ვერ იქნება მებრძოლი, ბოლშევიკური გაზეთი. „საქართველოს შინამრეწველმა“ აქედან უნდა გამოიყვანოს შესაფერი დასკვნა, სახელდობრ ის, **რომ საჭიროა მეტი თვითკრიტიკა და კრიტიკა გარკვეული მისამართით, მეტი ოპერატიულობა და კონკრეტულობა.**

ქუთაისის საკონსერვო ქარხანამ

უნდა შეასრულოს საწარმოო დავალება

საკ. კ. პ. (ბ) ამიერ - კავკასიის სამხარეო კომიტეტის დადგენილებაში „**საკონსერვო და ხილბოსტნეულის მრეწველობის მუშაობის შესახებ**“, რომელიც გამოქვეყნდა „კომუნისტის“ 14 სექტემბრის ნომერში., დასახულია კონკრეტული ღონისძიებანი საკონსერვო მრეწველობის მუშაობის გარდაქმნის და საწარმოო დავალებათა შესრულების უზრუნველსაყოფად. კერძოდ ქუთაისის საკონსერვო ქარხნის მიმართ ჩამოთვლილია ზომები, რომელთა უახლოეს დღეებში გატარება „საქბოსერვრეფილბოსტანერეფსტან“ და „საქხილბოსტანთან“ ერთად წარმოადგენს საკონსერვო ქარხნის მუშაობა კოლექტივის და ქუთაისის რაიონის პარტიული ორგანიზაციის გადაუდებელ, სამბრძოლო ამოცანას.

ქუთაისის საკონსერვო ქარხანა, რომელიც ახლახან ამუშავდა, მოწყობილია ტექნიკის უკანასკნელი სიტყვის მიხედვით, ქარხანას გაჩენია ყველა პირობა საწარმოო დავალების შესრულებისათვის ვადაზე და მაღალხარისხოვნად. საჭიროა მხოლოდ ამ პირობების მოხერხებულად გამოყენება, საჭიროა ბოლშევიკური მონდომება და სურვილი, რომ ათვისებულ იქნას საკონსერვო წარმოების ახალი ტექნიკა, უკეთესად იქნას მოწყობილი შრომა და ტექნოლოგიური პროცესები და საწარმოო დავალებაც შესრულებული იქნება; ჯერ-ჯერობით ქარხანაში ეს მდგომარეობა მიღწეული არ არის, საწარმოო დავალების შესრულება არაა უზრუნველყოფილი.

მესამე კვარტალი, როგორც ცნობილია, საკონსერვო მრეწველობაში წარმოადგენს **გადამწყვეტ კვარტალს;** ქუთაისის საკონსერვო ქარხანამ ვერ შეასრულა ამ გადამწყვეტი კვარტალის საწარმოო პროგრამა; გადამწყვეტი თვეების (ივლისი, და აგვისტო) შემდეგაც კი, პირველ სექტემბრისათვის კვარტალური გეგმა ქარხანას შესრულებული ქონდა 27,3 პროც.

რითია გამოწვეული გარღვევები ქუთაისის საკონსერვო ქარხანაში? **ძირითადი მიზეზი ნედლეულის ნაკლებობაა;** დღემდის კიდევ მოუგვარებელია ნედლეულით ქარხნის უზრუნველყოფის საკითხი, ხილბოსტნეულის დამზადების და ქარხანამდის მისი გადაზიდვის საკითხი. ქარხანას მიცემული აქვს მტკიცე დავალება: მომდინარე წლის განმავლობაში დაამზადოს 4212 ტონა ბოსტნეული და 2203 ტონა ხილი (სულ 6415 ტონა ხილბოსტნეული). ბოსტნეულის დამზადების პერიოდის მეტი დრო უკვე გავიდა, დამზადების გეგმები კი შესრულებულია უმნიშვნელოდ; 10 სექტემბრამდის ქარხანას დამზადებული ჰქონდა 1477 ტონა ბოსტნეული (გეგმის 35 პროც.) და 831 ტონა ხილი (გეგმის 37 პროც.). ხილბოსტნეულის დამზადების გეგმის შეუსრულებლობა გამოწვეულია საკონტრაქტაციო ხელშეკრულებათა შეუსრულებლობით, კოოპერაციის ერთ-ერთ პიროვნულ მშრომელ გლეხთა შორის მასობრივი, ახსნა - განმარტებითი მუშაობის გაუშლელობით, ტრანსპორტის საკითხის მოუგვარებლობით; რის გამო ადგილებზე ფუჭდება უკვე დამზადებული ხილბოსტნეული.

ის სასოფლო საბჭოები და სოფლის პრატორგანიზაციები, სადაც საკონსერვო ქარხნისათვის უნდა, დამზადდეს ხილბოსტნეული, ამ საკითხს ნაკლებ ყურადღებას აქცევენ, ან სრულიად უყურადღებოდ სტოვებენ; ცალკე სასოფლო საბჭოებიდან, **მუხანის** საბჭოს შესრულებული აქვს ბოსტნეულის დამზადების საერთო გეგმის 32 პროც. **ქვიტირისას** — 27 პროც. პატრიკეთისას — 15 პროც. და ა. შ.

სასოფლო საბჭოები, პარტორგანიზაციები და სასამართლოს და პროკურატურის ორგანოები სუსტად აქცევენებენ იმ ბოროტ კონტრაქტანტებს, რომლებიც განგებ არ ასრულებენ ხელშეკრულებას და ამავე დროს კერძო ბაზარზე ჰყიდიან ხილბოსტნეულს. ეს ორგანიზაციები სათანადოდ ვერ აწყობენ ახსნა-განმარტებითი მუშაობას ხილბოსტნეულის დამზადების გეგმის შესრულების მნიშვნელობის საკითხზე; ამასთან, სუსტად მუშაობენ დამამზადებელი პუნქტები და ქარხნის დამამზადებელი აპარატი საკმაოდ; ხშირია შემთხვევა, როდესაც მთელი კვირაობით აგვიანებენ იმ კოლმეურნეების და ერთპიროვნულ მშრომელ გლეხებთან ანგარიშის გასწორებას, რომლებმაც პატიოსნად შეასრულეს საკონტრაქტაციო ხელშეკრულება; აი ამ მომენტებს უნდა მიექცეს განსაკუთრებული ყურადღება ახლა, როცა დადგა ხილბოსტნეულის დამზადების გადამწყვეტი პერიოდი.

აგრეთვე საჭიროა დამზადებული ხილბოსტნეულის **გადმოზიდვის, ტრანსპორტის** საკითხის მოგვარება. ქარხნის ახლანდელი ტრანსპორტი, რომელიც ხილბოსტნეულის გადმოზიდვაზე მუშაობს (2 ორ-ორ ტონიანი ავტომანქანა და 15 ფურგონი), სრულებით ვერ აკმაყოფილებს მოთხოვნას. დამამზადებელი პუნქტებიდან ზოგჯერ მოდის დეპეშა, რომ ტრანსპორტის უქონლობის გამო ფერხდება ხილბოსტნეულის გადაზიდვა და იგი ფუჭდება; საჭიროა შინაგანი რესურსების მობილიზაცია, სხვა საწარმოების მიერ ამხანაგური დახმარების მოწყობა და ამგვარად საკონსერვო ქარხნის უზრუნველყოფა საჭირო ტრანსპორტით; ქუთაისის პარტიულმა ორგანიზაციამ აუცილებლად უნდა მოაგვაროს ეს საკითხი.

თავის უკანასკნელ დადგენილებაში საკ. კ. პ. (ბ) ა.-კ. სამხარეო კომიტეტმა დასახა კონკრეტული ღონისძიებანი ქუთაისის საკონსერვო ქარხნის უზრუნველსაყოფად ნედლეულით ერთიერთი მნიშვნელოვანი ღონისძიებაა „საქხილბოსტანის“ მიერ დამზადებული ხილბოსტნეულის გარკვეული რაოდენობის გადაცემა საკონსერვო ქარხნისათვის; ამასთან, მოწესრიგებულად უნდა ჩატარდეს ქუთაისის საკონსერვო ქარხანაში იმ ხილბოსტნეულის გადაზიდვა, რომელსაც ამზადებენ ჩოხატაურის, სამტრედიის და ტყიბულის რაიონები; ამ რაიონებმა და აგრეთვე ქუთაისის, ვანის, ხონის, ზესტაფონის, სტალინისის და ოზურგეთის რაიონებმა უნდა მიაწოდონ ქარხანას ნედლეულის მნიშვნელოვანი ნაწილი; ხსენებული რაიონების პარტიული და საბჭოთა ორგანიზაციების ლირსების და სახელის საქმეა — შესრულონ პარტიის სამხარეო კომიტეტის ბოლშევიკური დავალება და ჩვენი საკონსერვო მრეწველობის გიგანტი უზრუნველყონ ნედლეულით.

ხილბოსტნეულის დასამზადებლად ჩვენს განკარგულებაში კიდევ საკმაო დროა დარჩენილი; მაგრამ ამან არაგითარი „დამამშვიდებელი“ განწყობილება არ უნდა შექმნას იმ ამხანაგებს შორის, რომელნიც მოწოდებული არიან ამ სამშაოსაკენ; პირიქით: დარჩენილი დრო უნდა გამოვიყენოთ ხილბოსტნეულის დამზადებაში არსებული ჩამორჩენის ლიკვიდაციისათვის, დამზადების გეგმების მთლიანად და ვადაზე შესრულებისათვის.

თავის მხრივ, საკონსერვო ქარხნის მუშათა და ინჟენერ - ტექნიკოსთა კოლექტივმა, პარტიული ორგანიზაციის ხელმძღვანელობით უნდა გაშალოს ნამდვილი ბრძოლა საწარმოო პროგრამის შესასრულებლად.

სექტემბრისა და მეოთხე კვარტალისათვის ქარხანას მიკუმული აქვს რეალური საწარმოო დავალება; სექტემბერში გამოშვებულ უნდა იქნას 3.110 ათასი პირობითი ქილა კონსერვი; ხოლო მეოთხე კვარტალში 2925 ათასი ქილა; ამ პროგრამის განხორციელება მოითხოვს ძალების და რესურსების ბოლშევიკურ მობილიზაციას; ახალი მექანიზმების და მოწყობილობის ათვისებას; თავდადებულ მუშაობას; პარტიის დავალებათა შესასრულებლად.

ჩვენ მოველით, რომ ქუთაისის საკონსერვო ქარხნის ბოლშევიკები; ქარხნის მუშები და ინჟენერ - ტექნიკოსები საქმით; კონსერვის ქილებით უპასუხებენ სამხარეო კომიტეტის უკანასკნელ გადაწყვეტილებას; და ჩადგებიან კვების ინდუსტრიის საწარმოთა მოწინავე რიგებში.

ქუთაისის საკონსერვო ქარხანა. სურათზე: მარცხნივ—კონსერვის ქილების და მამზადებელი საამქროს და სამანქანო განყოფილების მთავარი კორპუსი. მარჯვნივ—საკონსერვო ქილების დახურვა მანქანით.

— აი ყველაზე უფრო გავრცელებული ფორმულირებანი მუშათა კლასის კვლავ მოსატყუებლად. „ნეიერ ფორვერტს“-ის მეექვსე ნომერში — ჩვენ მრავალთაგან ვიღებთ ერთ მაგალითს — ამას შემდეგნაირად გვაჩენენ. წერილში სათაურით „რევოლუცია ჰიტლერის წინააღმდეგ, შემდეგ კი რა?“ ვკითხულობთ:

„იმას, ვინც ახლა გერმანიაში მუშების წინაშე კიდევ ლაპარაკობს დემოკრატიაზე, შებრალების გამომხატველი ღიმილით ხვდებიან. დემოკრატიის ხანამ განვლო, არავითარ ღმერთს არ შეუძლია ვეიმარის კონსტიტუციის გამოცოცხლება.

უკვე ახლა, უკვე დღეს დამდგარია საათი, როცა სოციალისტური თეორეტიკოსები უნდა შეიკრიბონ, რათა დასახონ ის მიზნები, რომელნიც, ჯერ ერთი, გამოიწვევენ მასების შეგნების გარევოლუციურებას, ხოლო, შემდეგ, შექმნიან ჩარჩოებს თვით პოლიტიკური და სოციალური რევოლუციისათვის.

ახალი, სოციალისტური პროგრამის ძირითადი რგოლები იქმნება: მსხვილი მიწათმფლობელობის დაყოფა, საგადასახლებო და საბინაო პრობლემასთან დაკავშირებით; მრეწველობის ძირითადი დარგების და ბანკების სოციალიზაცია, სახელმწიფო მონოპოლიების შექმნასთან დაკავშირებით; მუშაოა კლასის პოლიტიკური ბატონობის სტაბილიზაცია დიქტატურის გზით, ამასთან მიზნად დასახულია თავისუფალი დემოკრატიული სახელმწიფო, როცა გაბატონებული კლასებისათვის მათი საზოგადოებრივი და ეკონომიური ხელისუფლების ჩამორთმევა შექმნის წინა პირობებს ასეთ სახელმწიფოსათვის“.

ვისაც მუშათა კლასის განთავისუფლება სურს, იმან უნდა მოამზადოს და გაატაროს კაპიტალიზმის რევოლუციური დამხობა, იმან უნდა აწარმოოს ნამდვილი ბრძოლა პროლეტარული რევოლუციისათვის. **პროლეტარული რევოლუციის გასამარჯვებლად ერთად-ერთი გზაა — შეიარაღებული აჯანყება ფაშისტური რეჟიმის წინააღმდეგ და პროლეტარიატის დიქტატურის მოპოება.** საკითხი კაპიტალიზმიდან სოციალიზმზე გადასვლის გზების შესახებ, რასაც ავსტრიის ძველი ოფიცერი ოტო ბაუერი და მისი მეგობრები შორეული მომავლის მუსიკად აცხადებენ, ჩვენთვის განსაზღვრავს მთელ პროლეტარულ სტრატეგიას და ტაქტიკას. ყველა მუშისათვის ცხადი უნდა იყოს, რომ ახლანდელი ვითარებიდან თავის დასაღწევად შეიძლება იყოს მხოლოდ ერთი გზა, — **ესაა გზა, რომლითაც წავიდა ლენინი ოქტომბრის რევოლუციაში, პროლეტარიატის დიქტატურის გზა.** გერმანიის მუშათა მასები უფრო და უფრო რწმუნდებიან ლენინური გზის სისწორეში. მუშათა კლასის ერთიანი ფრონტი სასიკეთილო იარაღი აღმოჩნდება კაპიტალიზმის წინააღმდეგ, მისი ფაშისტური დამკვრელი რაზმის წინააღმდეგ და ბურჟუაზიის მთავარი სოციალური დასაყრდენის—სოციალ - დემოკრატიის წინააღმდეგ.

მაგრამ უნდა - აღვიაროთ, რომ დღემდის მუშათა კლასის ფართო ფენები ჯერ კიდევ იმყოფებიან სოციალ - დემოკრატიის გავლენის ქვეშ. ჩვენ გადამწყვეტ ბრძოლას ვერ მივაღწევთ, სანამ მუშათა მასებს სოციალ - დემოკრატიის გავლენისაგან არ განვათავისუფლებთ. ეს კი შეუძლებელია სოციალ - დემოკრატიასთან შეუპოვარი და გაფთრებული ბრძოლის გარეშე. სოციალ - დემოკრატია მთლიანად პასუხისმგებელია იმისათვის, რომ ჰიტლერი გერმანიაში ხელისუფლებას დაეუფლა. ფაშიზმის დროებითი გამარჯვება გერმანიაში შეუძლებელი იქნებოდა, სოციალ - დემოკრატი მუშები, რომ თავის ბელადებს არ მიყვებოდენ; უკანასკნელ დროს სოციალ - დემოკრატ მუშათა რიგებიდან გაისმის ზედაფენის პოლიტიკით უკმაყოფილოთა ხმები, ლაპარაკი იმის შესახებ, რომ აუცილებელია სოციალ - დემოკრატიის გადაქცევა ისეთი პარტიიდან, რომელსაც უკარგისი ბელადები ყავს, ისეთ პარტიად, რომელსაც „კარგი“ ხელმძღვანელობა ეყოლება. მაგრამ ყველაფერი ეს, უკეთეს შემთხვევაში, ისეთი ხალხის ილუზიაა, რომელსაც არ შესწევს გამბედაობა დაიწყოს სერიოზული ბრძოლა სოციალ - დემოკრატიული პარტიის ოფიციალურ პოლიტიკასთან.

გამოცდილება და ფაშისტური გადატრიალების შედეგები სოციალ-დემოკრატ მუშების სულ უფრო და უფრო ფართო წრეებს აჯერებენ, რომ სოციალ - დემოკრატიულმა პარტიამ სამარცხვინო როლი შეასრულა ფაშიზმის მიერ ხელისუფლების დაუფლების მომზადების საქმეში. ს.-დ. პარტიისაგან ამ მუშების ჩამოშორების შესაფერხებლად მომართავენ ახალ თაღლითურ მანევრებს, ახალ დემაგოგიას „ბელადების გამოცვლის“ და „განახლებული“ სოციალ - დემოკრატიის შესახებ. ამ ახალ დემაგოგიას და მის მატარებლებს დაუზოგავი ბრძოლა უნდა გამოეცხადოს.

„ეს ბრძოლა,—ამბობდა **ლენინი,** წიგნაკში — „მემარცხენეობის საყმაწვილო სენი კომუნიზმში“;—დაუზოგავად უნდა წარმოდგეს და აუცილებლად მიყვანილ იქნას, როგორც ჩვენ იგი მივიყვანეთ, ოპორტუნიზმის და სოციალ - შოვინიზმის ყველა გაუსწორებელი ბელადის სრულ შერ

კულტესტაფეტა ჩავატაროთ წ.კ. უცოდინაროგის და მცირე მცოდნეოგის ლიკვიდაციის

და მასობრივ საპოლიტგანმანათლებლო მუშაობის შემდგომი გაძლიერების ლოზუნგით

საქ. კ. პ(ბ) ყველა საოლქო, საქალაქო და რაიონული კომიტეტების კულტპროპგანყოფილებებს

პარტიის მიერ მეორე ხუთწლედის წინაშე დასახულ ძირითად პოლიტიკურ ამოცანების ბოლშევიკური გადაჭრა, „კაპიტალისტური ელემენტებისა და საერთოდ კლასების საბოლოო ლიკვიდაცია, კლასობრივი განსხვავების და ექსპლოატაციის წარმომშობი მიზეზების სრული მოსპობა და კაპიტალიზმის ნაშთების აღმოფხვრა ეკონომიკასა და ადამიანთა შეგნებაში, ჩვენი ქვეყნის მშრომელი მოსახლეობის გადაქცევა უკლასო სოციალისტური საზოგაოების შეგნებულ და აქტიურ მშენებლად“—მოითხოვს მუშაობის გადაჭრით გაძლიერებას კულტურული მშენებლობის ყველა დარგში და მშრომელი მასების ფართო მობილიზაციას იმ ამოცანების გადასაწყვეტად, რომლებიც დასახულია პარტიის მიერ კულტურული მშენებლობის ფრონტზე.

საქ. კომპარტიის (ბ) ცენტრალიზებული კომიტეტის კულტპროპგანყოფილება ანიჭებს რა უდიდეს პოლიტიკურ და კულტურულ მნიშვნელობას ლენინური კოკავშირის ც. კ-ის, განსახკომის და პროფსახკომის მიერ დაწყებულ კულტურულ ექსტაფეტას—წერა-კითხვის უცოდინარობის და მცირემცოდნეობის ლიკვიდაციის, მასობრივ საპოლიტგანმანათლებლო მუშაობის შემდგომი გარდაქმნის, მუშათა და კოლმეურნეთა განათლების სკოლების ფართოდ გაშლის საკითხებზე—წინადადებას იძლევა:

1. საქ. კ.პ.(ბ) ყველა საოლქო, საქალაქო და რაიონული კომიტეტების კულტგანყოფ-ლებებმა დაამუშაონ პრაქტიკული ღონისძიებანი კულტესტაფეტის ჩატარების შესახებ და წარუდგინოს დასამტკიცებლად სათანადო პარტკომიტეტის ბიუროს.

2. საქ. ლენინური კომკავშირის საოლქო, საქალაქო და რაიონულ კომიტეტებთან შეიქმნას შტაბები, მათთვის პარტხელმძღვანელობის და პრაქტიკული დახმარების გასაწევად მიმაგრებული იქნენ სათანადო პარტიული კომიტეტების კულტპროპგანყოფილებათა გამგეები.

საქ. კ.პ.(ბ) ც. კ-ის კულტპროპგანყოფილების გამგე—
ორაგველიძე

კულტესტაფეტის ჩატარების შესახებ

(საქ. განათლების სახალხო კომისარიატის, საქ. ალკკ-ს ც. კ-ის საქ. პროფკავშირთა საბჭოს პრეზიდიუმის, განათლების მუშაკთა კავშირის ცენტრალური გამგეობის და საზ. „სოც-კულტურის“ დადგენილება)

1. საქ. კ.პ. (ბ) ც. კ-ის შემდინარე წლის 26 აპრილის და საქართველოს ცაკის 14 ივნისის დადგენილებათა საფუძველზე საქართველოში წერა-კითხვის უცოდინარობის და მცირემცოდნეობის ლიკვიდაციის, მუშათა და კოლმეურნეთა განათლების სკოლების ქსელის გაშლის და მასობრივ საპოლიტგანმანათლებლო მუშაობის შემდგომი გარდაქმნისა და მთელ ამ მუშაობაში პარტიულ, კომკავშირულ, პროფესიულ და საბჭოთა ორგანოების ჩაბმის მიზნით მომდინარე წლის 25 სექტემბრიდან საქართველოში ჩატარდეს კულტესტაფეტა შემდეგი მარშრუტებით:

ა) წერა-კითხვის უცოდინარობის სრული ლიკვიდაციისათვის.

ბ) მუშათა და კოლმეურნეთა განათლების სისტემის შესახებ საქ. კ.პ. (ბ) ც.კ-ის 1932 წლის 2 სექტემბერი და საქართველოს სახკომსაბჭოს 1932 წლის 23 აგვისტოს დადგენილებათა რეალიზაციისათვის და

გ) საკ. კ.პ. (ბ) ამიერ-კავკ. კომიტეტის და საქ. კ.პ. (ბ) ც. კ-ის დადგენილებათა საფუძველზე მასობრივ საპოლიტგანმანათლებლო მუშაობის შემდგომი გაძლიერების ლოზუნგით.

3. კულტესტაფეტის მიზნების და ამოცანების შესახებ გამოქვეყნდეს პრესაში განსახკომის, საქ. ა.ლ.კ.კ-ის, ც. კ-ის პროფსაბ: და საზ. „სოც.კულტ.“ მოწოდება. მოწოდების წარმოდგენილი პროექტი დამტკიცდეს. დაევალოს რესპუბლიკური შტაბს 20 სექტემბრამდე შეითუშოს და დაიყვანოს ადგილებამდე კულტესტაფეტის ორგანიზაციის და მარშრუტების ჩატარების კონკრეტული გეგმა.

4. კულტესტაფეტის წარმატებით ჩატარების მიზნით მიეწინებულ იქნან ეროვნულ უმცირესობათა, შორეულ და ჩამორჩენილ რაიონებში განსახკომის, სოფლეგეულოს ა.ლ.კ.კ-ს ც. კ-ის, პროფსაბჭოს და საზ: „სოც.კულტურის“ შემდეგი პ-ფგ. მუშაკები: ბორჩალოში მგელაძე, თიანეთში ცინცაძე, ლაგოდეხში კალანდაძე, ფოშეთში კიკაჩეიშვილი, ახალციხეში ასტვაცატუროვი, ტოლოშში ხითაროშვილი, ახალქალაქში ციციაშვილი, ბოგდანოვკაში — დაისი, ზემოსვანეთში ჯინტურია, ქვემოსვანეთში ზამბახიძე, გალში—საბახტარაშვილი, გუდაუთში—ვეჩარაძე, ოჩამჩირეში ანობაძე, ხულოში თოდრია, ქედში კანდელაკი ლენინგორში სოკოროვი, ჯავაში—ბახტაძე, ნარშიპილევი, ზეგში—ურუშაძე, ბაშკიჩეთში—ასკურავა.

5. კულტესტაფეტის უკეთ ჩატარებისათვის (სოციალისტური შეჯიბრების, დამკვრელობის და სოც. შრომის სხვა მეთოდების ფართოდ გამოყენებით) გამოცხადდეს რესპუბლიკური კონკურსი. კონკურსში გამარჯვებული რაიონებისათვის შემოღებული იქნეს გარდამავალი დროშა, მოწინავე რაიონებსა და ცალკეულ კულტარმიელთა დასაჯილდოებლად დაარსდეს რესპუბლიკური ფონდი—20.000 მანეთის რაოდენობით, ეს თანხა გაღებულ იქნეს: განსახკომის მიერ 10.000 მანეთის, პროფსაბჭოს 5000 მან. და საზ. „სოც.კულტურის“ მიერ 5.000 მანეთის რაოდენობით, დაევალოს რესპუბლიკურ შტაბს შეიმუშაოს 20 სექტემბრამდე და გამოაქვეყნოს რესპუბლიკური კონკურსის პირობები და დაჯილდოების ფორმები.

6. კულტესტაფეტის ორგანიზაციის მიზნების და ამოცანების ფართოდ გაშუქების და მშრომელი მასების ამ საკითხების ორგვლივ მობილიზაციის მიზნით: ა) გამოიცეს გაზ. „კომუნისტური განათლების“, „ახალგაზრდა“ კომეწინსტის“ და „მუშის“ სპეციალური ნომრები; ბ) ეთხოვოს გაზ. „კომუნისტი“-ს, „ენინკენდს“, „პროლეტარს“, „ტიფლისკი რაბოჩის“ სისტემატიურად მოათავსონ მასალები კულტესტ. მიზნების, ამოცანების და მსელელობის შესახებ; 3) დაეცალოთ რაიონულ შტაბებს ასეთივე ძასალები მოათავსონ რაიონულ გაზეთებში. შესაძლებლობის შემთხვევაში გამოიცეს რაიონული გაზეთის სპეციალური ნომრებიც. გ) წარმოებების, კოლმეურნეობების, ორგანიზაციებში და დაწესებულებების კედლის გაზეთები ფართოდ იქნან გამოყენებული კულტესტაფეტის წარმატებით ჩატარებისათვის.

7. კულტესტაფეტის ფინიშად (დასასრულად) გამოცხადდეს 25 ნოემბერი; მიღწეული შედეგების განმტკიცება-შეჯამების და მუშაობის შემდგომი გაშლის მიზნით აღნიშნული დროისათვის მოწვეულ იქნეს რაიშტაბების უფროსების და დამკვრელ მუშა, კოლმეურნე კულტარმიელთა რესპუბლიკური თათბირი, რომელზედაც მოსმენილ იქნეს რესპუბლიკური შტაბის მოხსენება და რაიონული შტაბების თანამოხსენება ჩატარებული მუშაობის და მიღწევების შესახებ.

სტრატოსტატი „C.C.C.P.“ მზად არის გაფრენისათვის

საბჭოთა სპეციალისტებმა და მეცნიერებმა უდიდესი ენერგია დახარჯეს გაფრენის წარმატების უზრუნველსაყოფად.

გაზ. „ტექნიკა“-ს ცნობით, სტრატოსტატი „CCCP“ სავსებით მზად არის გაფრენისათვის, მაგრამ ხელს უშლის არა ხელსაყრელი ამინდი ეს უხეპური მოლოდინი გამოყენებულია სხვადასხვა ხელსაწყოებია გა-

ამხ. ვ. გარაქანიძე
ტფილისის დეპოს ყოფ. მუშა-მემანქანე-მექან. ახლა საბ. კავშირის ცენტრალურ ჰიდრო-დინამიური ინსტ. ინჟენერი-კონსტრუქტორი, სტრატოპლანის სტარტის ხელმძღვანელი

მოსაცდელად, რომლებითაც მდიდრულად არის მოწყობილი სტრატოსტატი.

ჩვენი ქვეყნის საუკეთესო სპეციალისტებმა და მეცნიერებმა მიიღეს მონაწილეობა სტრატოსტატის მოწყობა-გამართვაში. ინჟ. **მოლჩანოვმა (აერონავიგური ინსტიტუტი)** დაამზადა განსაკუთრებული მეტეოროგრაფი ტემპერატურის რეგისტრაციისათვის და ჰაერის წნევის

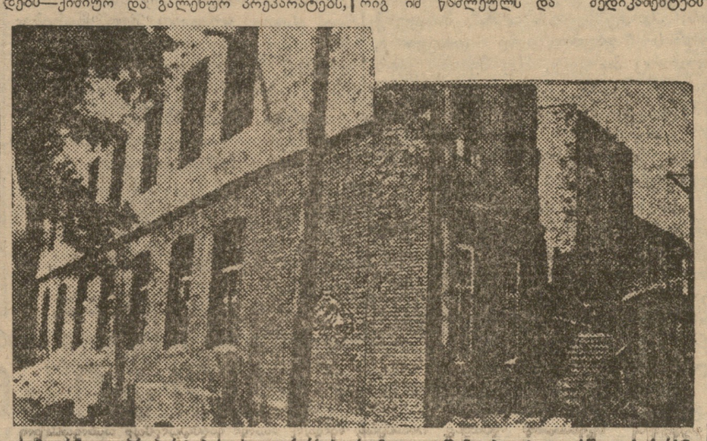

სამკურნალო პრეპარატების ახალი ქარხანა. რომელიც შენდება ტფილისში. საქარხნო კორპუსების მშენებლობა დამთავრებულია და დაწყებულია მათი შიგნითა მოწყობა.

—:—

სხვადასხვა ზეთებს, ეთეროვან საცხებლებს, პარფუმერიას, სატუალეტო საპონს და საყოფაცხოვრებო ქიმიურ საგნებს. ეს ქარხანა ერთ-ერთია ამ სახეობის ყველაზე დიდ ქარხნებს შორის. ამ ქარხანაში ამუშავებენ ადგილობრივ ნედლეულ ნედლეულ ნედლეულ