ᲛᲮᲝᲚᲝᲓ ᲛᲣᲨᲐᲗᲐ ᲓᲐᲛᲧᲐᲠᲔᲑᲚᲔᲑᲘ ᲓᲐ ᲛᲔᲪᲜᲘᲔᲠᲗᲐ ᲨᲔᲛᲝᲥᲛᲔᲓᲔᲑᲘᲡᲐᲗᲕᲘᲡ ᲒᲐᲔᲪᲜᲝᲑᲔᲗ ᲛᲔᲣᲜᲐᲒᲔᲝᲑᲐ ᲓᲐ ᲛᲔᲪᲜᲘᲔᲠᲔᲑᲐ ᲡᲐᲥᲐᲠᲗᲕᲔᲚᲝᲨᲘ!

# ქუთაისი

ᲡᲐᲥ. Კ. ᲞᲐ. ⓑ ᲡᲘᲜᲯᲛ. ᲓᲐ ᲗᲘᲒ. ᲙᲝᲛᲛᲘᲡᲢᲔᲠᲗᲐ ᲓᲐ ᲡᲮ. ᲛᲣᲨᲐᲗᲐ ᲓᲔᲞᲣᲢᲐᲢᲗᲐ ᲡᲝᲕᲔᲢᲗᲐ ᲙᲐᲕᲙᲐᲡᲘᲘᲡ ᲛᲣᲨᲐᲗᲐ ᲠᲔᲒᲘᲝᲜᲐᲚᲣᲠᲘ ᲒᲐᲖᲔᲗᲘ

ᲓᲔᲚᲔᲒᲐᲢᲣᲠᲘᲡ ᲐᲓᲒᲘᲚᲘ: ᲠᲣᲡᲗᲐᲕᲔᲚᲘ—14—28, ᲙᲣᲒᲔᲚᲘ, ᲛᲝᲡᲙᲝᲕᲡᲙᲐ—10—56, ᲓᲘᲛ. ᲙᲝᲜᲢᲝᲠᲘᲡ—8—31. 28—47, ᲡᲐᲚᲔᲚᲝᲜᲘᲡᲙᲐ

ᲨᲐᲑᲐᲗᲘ 23 ᲡᲔᲥᲢᲔᲛᲑᲔᲠᲘ 1933 ᬋ. № 220 (3776)

ᲠᲙᲘᲜᲘᲡ ᲒᲖᲘᲡ ᲢᲠᲐᲜᲡᲞᲝᲠᲢᲘᲡ ᲣᲜᲓᲐ ᲘᲛᲣᲨᲐᲝᲡ ᲡᲐᲐᲗᲘᲡ ᲛᲔᲪᲜᲐᲓᲘᲜᲔᲝᲑᲘᲗ

# ნავთი და პურის-აი რა უნდა გადაიზიდოს პირველ რიგში

ქუთაისის ბიბლიოთეკა

## სატყეო მრეწველობის ქარხნების მიერ გეგმების შესრულების შესახებ

### საკ. კ. პ. (ბ) ა.-კ. სამხარეო კომიტეტის დადგენილება

აღინიშნოს, რომ საკ. კ. პ. (ბ) ა.-კ. სამხარეო კომიტეტის 25 აგვისტოს დადგენილების მიუხედავად, სატყეო სამრეწველო მეურნეობათა და ხეტყის ქარხნების მუშაობაში ჯეროვანი გარდატეხა ჯერ კიდევ არ მომხდარა. იმის გამო, რომ დირექცია, აგრეთვე ქარხნების პარტიული და პროფესიული ორგანიზაციები არ აწარმოებენ ორგანიზებულ ბრძოლას მუშა-ხელით და ნედლეულით ქარხნის დროულად უზრუნველყოფისათვის,—მთელი რიგი ქარხნები სამარცხვინოდ ჩამორჩენილია.

მთელ რიგ რაიონებში პარტორგანიზაციები უშუალოდ ჯერ არ შესდგომიან სატყეო მრეწველობის პროგრამის შესრულების საქმეს და არ უწევენ რეალურ დახმარებას ხეტყის ქარხნებს და სატყეო-სამრეწველო მეურნეობებს საბაპანო ტრანსპორტის და მუშა-ხელის შეგროვების ორგანიზაციაში.

დაუყოვნებლივი გარდატეხის მიღწევის და სატყეო მრეწველობის ხაზით პარტიის და მთავრობის მიერ მოცემულ გეგმების დროულად შესრულების მიზნით, საკ. კ. პ. (ბ) ა.-კ. სამხარეო კომიტეტი ადგენს:

### I. მცხეთის ქარხანა:

აღინიშნოს, რომ მცხეთის ქარხანა ცუდად მუშაობს (ქარხნის წლიური გეგმა 8 თვის და სექტემბრის პირველ დეკადის განმავლობაში შესრულებულია მხოლოდ 31,4 პროცენტით). ვინაიდან ასეთ სამარცხვინო ჩამორჩენას შეიძლებოდა ადგილი ჰქონოდა მხოლოდ იმიტომ, რომ საქართველოს კ. პ. (ბ) ტფილისის კომიტეტი ქარხნის მუშაობას არადამაკმაყოფილებელ ხელმძღვანელობას უწევდა.

1. წინადადება მიეცეს საქართველოს კ. პ. (ბ) ტფილისის კომიტეტს, ამხ პ. მელაძის პირადი პასუხისგებლობით, იხე მოაწყოს ქარხნის მუშაობა და ქარხნისათვის ნედლეულის მიწოდება, რომ წლიური გეგმის მიხედვით დარჩენილი ხე-ტყის მასალის რაოდენობა მთლიანად იქნას ჩაბარებული მიმდინარე წლის 1 დეკემბრისათვის.

2. ამხ. მელაძემ, წულუკიძემ და პრეობრაჟენსკიმ ერთი დღის ვადაში შეადგინონ პროდუქციის ჩაბარების დეკადური გეგმა.

3. დაევალოს პარტიის ტფილისის კომიტეტს, ქარხნის მუშა-ხელის მხრივ შეფერხების ლიკვიდაციისათვის 3 დღის ვადაში გადაგზავნოს ქარხანაში 150 აქტივისტ-პარტიელები და კომკავშირელები (მათ შორის უფროსთა ბიუროების წევრები, უფროსთა მდივნები და სხ.) და, მუშა-ხელის სიმცირეს თავიდან ასაცილებლად, ყოველთვის იყოლიოს რეზერვში 30—40 კაცი.

4. დაევალოთ საქ. კ.პ. (ბ) ტფილისის კომიტეტს და ქარხნის დირექციას გადაიყვანონ ქარხანა ორ-ცვლიან მუშაობაზე.

5. წინადადება მიეცეს საქ. კ.პ. (ბ) ტფილისის კომიტეტს ერთი დღის ვადაში გაგზავნოს მცხეთის ქარხანაში სამუშაოდ პარტიული უფროსის მდივნად მაგარი შემოწმებული მუშაკი და მისი კანდიდატურა შეათანხმოს საქართველოს კ.პ. (ბ) ც. კ.-ის ორგანიზაციულ-საინსტრუქტორო განყოფილებასთან.

6. დაევალოს თელავის, გურჯაანის და ტფილისის რაიონულ პარტორგანიზაციებს მაიაგარონ მცხეთის ქარხნისათვის ნედლეულის შეუფერხებელი მიწოდება და მიწოდება.

საქართველოს კ.პ. (ბ) ტფილისის კომიტეტის მდივანმა ამხ. მელაძემ უშუალო მეთვალყურეობა გაუწიოს აღნიშნული ორგანიზაციების მიერ ამ დადგენილების შესრულებას და უზრუნველყოს ქარხანა ხე-ტყის ნედლეულის ორი კვირის შეუმცირებელი მარაგით.

დაევალოს ამიერ-კავკასიის რკინის გზას (ამხ. როზენცვეიგს) უზრუნველყოს ვაგონების აუცილებელი რაოდენობის მიწოდება ქარხანაში ნედლეულის დროულად მისაწოდებლად და ქარხნიდან მზა პროდუქციის გასატანად. ამხ. როზენცვეიგმა 2 დღის ვადაში წარუდგინოს ა. კ. სამხარეო კომიტეტს თავისი წინადადებანი ამ საკითხის გამო.

7. ქარხანაზე საკ. კ.პ. (ბ) ა.-კ. სამხარეო კომიტეტისაგან მიმაგრებულ ამხ. ჟოჟიკაშვილის და მდივნის განცხადების გამო იმის შესახებ, რომ მცხეთის ქარხნის დირექტორი ამხ. პრეობრაჟენსკი არ იჩენს საკმაო ინიციატივას და ენერგიას მუშაობაში, მაშინ რიცა ქარხანა დიდათაა ჩამორჩენილი,—წინადადება მიეცეს ამხ. პრეობრაჟენსკის დაუყოვნებლივ გარდაქმნას თავისი მუშაობა და უზრუნველყოს გეგმის შესრულება, წინააღმდეგ შემთხვევაში მის მიმართ მიღებულ იქნას პარტსასჯელის გადამწყვეტი ზომები.

### II. ჯურის-ხევის ქარხანა

აღინიშნოს ქარხნის სამარცხვინო ჩამორჩენა გეგმის შესრულებაში (წლიური გეგმა 8 თვის განმავლობაში შესრულებულია მხოლოდ 8 პროცენტით).

1. აღინიშნოს, რომ სამხრეთ-ოსეთის პარტიული და საბჭოთა ორგანიზაციები არ იბრძვიან ჭურისხევის ქარხნის მიერ გეგმის შესრულებისათვის, რისთვისაც გამოეცხადოს საყვედური პარტიის სამხრეთ-ოსეთის საოლქო კომიტეტის ბიუროს.

2. მიმაგრებულ იქნას ჭურისხევის ქარხანაზე სამხრეთ-ოსეთის ცაკის თავმჯდომარე ამხ. ვ. ჯაბიევი და დაევალოს მას უზრუნველყოს ქარხნის მიერ წლიური გეგმის უსათუოდ შესრულება.

3. წინადადება მიეცეს სამხრეთ-ოსეთის საოლქო კომიტეტს და, პირადად, ამხ. კ. ჯგატიევს უზრუნველყოს სამცვლიანი მუშაობა ქარხანაში და ნედლეულით ქარხნის შეუფერხებელი მომარაგება, აგრეთვე მოიყვანოს ლიკვიდურ მდგომარეობაში და დაუყოვნებლივ ჩააბაროს ქარხნის მთელი წლიური პროდუქცია.

4. საქართველოს კ.პ. (ბ) ტალინის რაიკომმა—ამხ. კალანდაძემ უზრუნველყოს რაიონის მონაწილეობა ჭურისხევის როგორც ქარხნიდან მზა პროდუქციის გაზიდვაში, ისე ქარხნისათვის გადასამუშავებლად ნედლეულის მიწოდებაში.

5. ამხ. ყორღანაშვილი 6—7 დღით გაემგზავროს სამხრეთ ოსეთში და მოაწყოს მუშაობა ქარხნის მიერ მისთვის მიცემული გეგმის შესასრულებლად, აგრეთვე დააზუსტოს დავალებანი ამ საქმეში სტალინის რაიონის მონაწილეობის მხრივ. გაიგზავნოს სამხრეთ ოსეთში საქ. კ.პ. (ბ) ცენტრალური საკონტროლო კომისიის პარტკოლეგიის მდივანი ამხ. სერბო მეგრელიშვილი და დაევალოს მას ადგილობრივ შეამოწმოს, თუ როგორ იბრძვის ადგილობრივი პარტორგანიზაცია სატყეო მრეწველობის გეგმის შესრულებისათვის.

### III. ჯოლავეთის ქარხანა

1. აღინიშნოს, რომ ქარხნის წლიური გეგმა შესრულებულია მხოლოდ 47 პროცენტით.

2. დაევალოს პარტიის ჭიათურის რაიონულ კომიტეტს, ამხ. ლიბერთან ერთად (აკ. რკინის გზის სატყეო განყოფილების უფროსი), დასახოს ღონისძიებანი ქარხნიდან მზა-პროდუქციის დროულად გამოზიდვისათვის. ამხ. ლიბერი დაუყოვნებლივ გაემგზავროს ჭიათურაში.

3. მიღებული იქნას ცნობად ამხ. ლიბერის განცხადება იმის შესახებ, რომ ქარხნის წლიური გეგმა ვადაზე იქნება შესრულებული.

4. მიეთითოს ა.-კ. რკინის გზას სამარცხვინო ჩამორჩენაზე მზა პროდუქციის გამოსაზიდად ჯალათეთს ქარხნისათვის ვაგონების მიწოდების საქმეში.

მიღებულ იქნას ცნობად ამხ. როზენცვეიგის განცხადება იმის შესახებ, რომ ქარხნის მზა პროდუქცია დროულად იქნება გამოზიდული.

### IV. ზუგდიდის ქარხანა

1. აღინიშნოს, რომ ქარხანა უმსგავსოდ ჩამორჩენილია (წლიური გეგმა 8 თვის და სექტემბრის პირველი დეკადის განმავლობაში შესრულებულია მხოლოდ 30 პროცენტით). ცნობილ იქნას, რომ ქარხნის ასეთი მდგომარეობა წარმოადგენს როგორც ქარხნის დირექციის, პარტიული და პროფესიული ორგანიზაციების სუსტი მუშაობის, ისე პარტიის რაიონული კომიტეტის მხრით არადამაკმაყოფილებელი ხელმძღვანელობის შედეგს.

2. ქარხნის მიერ პროგრამის შესრულების უზრუნველყოფისა და პირველი ოქტომბრიდან ორცვლიან მუშაობაზე მისი გადაყვანის მიზნით, დაეკისროს ზუგდიდის რაიკომის მდივანს ამხ. გვასალიას და სამ.-სატრატორო პოლიტგანყოფილების უფროსს ამხ. შოკბინაძეს, პირადი პასუხისმგებლობის ქვეშ, არა უგვიანეს 26 სექტემბრისა უზრუნველყონ ქარხნისათვის 200 მუშის შეგროვება; დაეკისროს აგრეთვე ჩხოროწყუს რაიკომის მდივანს ამხ. ცაბუტიას უზრუნველყოს 100 მუშის შეგროვება და გალის რაიკომის მდივანს ამხ. ადამიას—50 მუშის შეგროვება.

3. წინადადება მიეცეს საქტყეტრესტს, ტყის მეურნ. სკოლა გადატანოს ზუგდიდის ქარხანაში და ახალი 40 მოწაფე შეაგროვოს ზუგდიდს, ჩხოროწყუს და ხობის რაიონებში.

4. ენერგიზე ხე-ტყის დროულად ჩამოცურების უზრუნველყოფის მიზნით, დაეკისროს ზუგდიდის რაიკომის მდივანს ამხ. გვასალიას და რაიაღმასკომის თავმჯდომარეს ამხ. როგვავას, მოახდინონ ტივებისათვის 50 წყვილი კამეჩის მობილიზაცია და შეაგროვონ 60 მეტივე მუშა.

5. დაევალოთ წალენჯიხის რაიკომს—ამხ. კუციასა და რაიაღმასკომის თავმჯდომარეს ამხ. ბასილაიას უზრუნველყონ 5 დღის ვადაში 60 წყვილი კამეჩის და 50 წყვილი ხარის მობილიზაცია, აგრეთვე შეაგროვება 200 მეტივე-მუშისა და 300 მუშისა ტივების ჩამოსაცურებლად.

6. დაევალოთ გალის რაიკომს — ამხ. ადამიას და რაიაღმასკომის თავმჯდომარეს ამხ. ჩიტაიას უზრუნველყონ არა უგვიანეს 26 სექტემბრისა მობილიზაცია ჩამოცურებისა და შეაგროვონ 50 წყვილი კამეჩის.

7. გაფრთხილებულ იქნენ ხსენებული ამხანაგები, რომ ქარხანაში მუშების გადასროლის შეუსრულებლობა და ქარხნისათვის საჭიროო ტრანსპორტის მიუცემლობა მიჩნეულ იქნება პარტიის უმნიშვნელოვანესი გადაწყვეტილებისადმი წინააღმდეგობის გაწევად და ამას მოჰყვება ამ ამხანაგებზე მკაცრი პარტსასჯელის დადება.

8. დაევალოს პირადად ამხ. ყურლიშვილს და რაიკომის მდივანს ამხ. გვასალიას ბოლო მოულონ ზუგდიდის ქარხნის დირექტორის და დირექტორის მოადგილის (ამხ. ბირიუკოვისა და ახობაძის) შეუთანხმებელ მუშაობას, ხოლო თუ კინკლაობას კვლავ ადგილი ექნა,—დაშენა შავე მოხსნან სამუშაოდან და გარიცხონ პარტიიდან.

## ᲣᲖᲠᲣᲜᲕᲔᲚᲕᲧᲝᲗ ᲞᲣᲠᲘᲡ ᲒᲐᲓᲛᲝᲖᲘᲓᲕᲐ

ჩვენ თაეის დროზე ვწურდით, რომ როგორც ამიერ-კავკასიის რკინის გზა, ისე „ზაგოტზერნო“ მოუმზადებელი შეხვდენ პურეულის გადაზიდვას. ამ მოუმზადებლობის' გამო რკინის გზაზე შექმნილია მძიმე მდგომარეობა. ფოთის და ბათომის საწყობები (რკ. გზის და ნავთსადგურის) გადატვირთულია ხორბლით და პურის ფქვილით. რკინის გზა ვერ ასწრებს მათ გადაზიდვას ვაგონების სიმცირის გამო; ამ გარდვეულს კიდევ უფრო აღრმავებს ის, რომ „ზაგოტზერნომ“ ვერ უზრუნველჰყო ვაგონების განტვირთვა.

10 სექტემბრის ფოთში დაუტვირთავი დარჩა 1.776, ხოლო ბათომში 1.539 ვაგონი პური. (სულ 3.315 ვაგონი). ნორმის მიხედვით გზა ყოველდღიურად უნდა ტვირთავდეს 150 ვაგონს. მაგრამ ნორმაც არ სრულდება.

შემდეგში მოსალოდნელია მდგომარეობის კიდევ უფრო გაუარესება, რადგან, როგორც აოსებული ცნობებიდან ჩანს, სექტემბრის დამლევამდე ფოთით და ბათომით უნდა შეიტანეს 3.600 ვაგონი პური. ასე რომ 10 სექტემბრისათვის დარჩენილი ნამთით პურის ტვირთების ამ უდიდესი მასის გადზიდვისათვის ყოველდღიურად საჭირო იქნება 325 ვაგონი.

როგორც ეხედავთ, ამიერ-კავკასიის რკინის გზაზე მდგომარეობა განსაკუთრებულად დაძაბულია. მუშაობის ახლანდელი ტემპები სრულიად არადამაკმაყოფილებელია. საჭიროა რკინიგზელთა ფართო მასების მთელი ყურადღების მობილიზაცია და ძალების დაძაბვა პურეულის გადაზიდვისათვის. მაგრამ ამას სატრანსპორტო ორგანიზაციებმა აქამდის ვერ მიაღწიეს.

პირიქით, ჩვენ ვიცით ფაქტები, როდესაც ზოგიერთი მუშაკი ხელოვნურად ართულებს ისედაც რთულ მდგომარეობას. მაგალითად, 20 სექტემბერს სადგ. ნავთლულმა 50 ცალიერ ვაგონიდან პირველ რაიონს გაუგზავნა მხოლოდ 32; დანარჩენი ვაგონები კი აქა-იქ ადგილას დაქსაქსა. სადგურის უფროსი ფარცვანია გარკვეულ პასუხს ვერ იძლევა, თუ რატომ დააკლო მან პურის გადაზიდვას 18 ვაგონი. ჩვენთვის ერთია გარკვეული; ფარცვანიამ გამოიჩინა სრული უყურადღებობა და ბიუროკრატიულად მოეკიდა ამ პასუხსაგებ საქმეს.

სადგ. ნავთლულის და მისი უფროსის ასეთი საქციელი პირველი არ არი; მრავალია იმის მაგალითი გზაზე, როდესაც სადგურები ყმაწვილად აჩერებენ ცალიერ ვაგონებს და აკ აგზავნიან მას ფოთისა და ბათომისაკენ.

გზის პირველი რაიონი მუდამ იმას ჩივის რომ მას მეორე რაიონი ვაგონებს არ უგზავნის. ის მართლაც, რომ ასეა. ზოგი დაუდეგარი და ბიუროკრატი აგენტის წყალობით ხშირად ვაგონები რაიონის სადგურებს შორის დასეირნობენ, ამ დროს კი ფოთსა და ბათომში პური ფუჭდება.

დროა ბოლო მოეღოს ამ უსმაგალობას. მეორე რაიონის ხელმძღვანელობამ მტკიცედ უნდა მოჰკიდოს ხელი საბოტაჟისტების დადგენას. ისინი ხშირად ვაგონებს ისე გადაიტენიან, რომ ერთ ვაგონში ორი ტონა მეტი, ეს იმ დროს, როცა ამ ერთხელვე გზაზე მატარებლების მოძრაობის აჩქარების უდიდესი მნიშვნელობა აქვს. ტვირთზიდვის და მიმოსვლის მოწესრიგებისათვის, სათანადო პურის ან სხვა საქონლის ან ნორმალური დატვირთვის მატარებლის შემადგენლობა, ნაცვლად იმისა, რომ ხელი შეუწყოს მიმოსვლის მოწესრიგებას, თითქოს განზრახ ხელს უშლის და ამრკოლებს მას. კახეთიდან დაბრუნებული მატარებლების გაგონების გაჭედილია ბირგით—საქონლით, მოაქვთ იმდენი რამდენის შემხტანასაც ვაგონში შესძლებენ—სვენე ტომრები პურით, კარტოფილით, საზამთროებით, ღვინით სავსე ვედრები, ხელოსნები ყმაწვილად ვზიდავენ სპეკულანტებით და გადამყიდველებით, არც მატარებლის ბრიგადა და არც რკინისგზის მცველი რაზომ მუშაკები ამას ყურადღებას არ აქცევენ. როგორც კი მატარებელი ეახლოვება გამოსაცლელებს, კერძოდ ტფილისს, ამხ. ხტალინის სახ. ორთქლმავალ-ვაგონების სარემონტო ქარხანა, ორად გაყოფ.

ქარხნის სავაგონო საამქროს მუშა-მოსამსახურეთა და ინჟენერ-ტექნიკოსთა კოლექტივი უდიდესი კმაყოფილებით შეხვდა ამას საამქროს მუშაკთა საერთო კრებამ ერთხმივნად მოიწონა ვაგონების შემკეთებელი ქარხნის გამოყოფა, და აღნიშნა, რომ ეს ღონისძიება ხელს შეუწყობს და უზრუნველყოფს ვაგონების რემონტის ხარისხის გაუმჯობესებას და სავაგონო პარკის გაუმჯობესებას.

კრებამ მიიღო გარკვეული ვალდებულებები, და ამიერიდან დაახლ. ახალ ქარხანაში წლის ბოლომდის 675 სახ. ბარგი და 190 სახალხო ვაგონის შეკეთება და 440 სახ. ბარგი ვაგონზე ავტომუხრუჭების დადგმა.

ეს ვალდებულება ახალ ქარხნის მუშაკებმა ბოლშევიკურად უნდა შეასრულონ.

უზრუნველყოს ყოველისა საჭირო ყურადღების გამახვილება ვაგონების კაპიტალურ რემონტზე. საკოხი ფართოდ უნდა დაისვას საწარმოო თათბირებზე და მოიწვიოს ტექნიკური წრეები, ვაგონების კაპიტალური რემონტის შესასწავლად.

განსაკუთრებული ყურადღება უნდა მიაქციოს ქარხანამ ბუშსებს. ამ ნიადაგზე ხშირადაა დღეს საჩივრები ორთქლმავალ-ვაგონების შემკეთებელ ქარხნის მისამართით და ეს საჩივრები უმეტეს შემთხვევაში სამართლიანია. საიდუმლოებას არ წარმოადგენს, რომ ქარხანა უშვებს ვაგონებს ცუდი ბუშებით. მომავალში ბუშებს ქარხანა განაკუთრებული მზრუნველობით უნდა მოეკიდოს. მზეთავები საბრძოლო ამოცანად იხსავენ განახორციელონ ლოზუნგი—ბუშებს წყის არც ერთი შემთხვევა მათი მიზეზით. ბუშებს არც ერთი შემთხვევა მათი მიზეზით. ბუშებს არც ერთი შემთხვევა მათი მიზეზით. ბუშებს

# ი. სტალინი

# „ამიერ-კავკასიის კონტრრევოლუციონერები სოციალიზმის ნიღაბით“

ეროვნული ბიბლიოთეკა

რუსეთის ფედერაციის ყველა განაპირა რაიონიდან ამ-კავკასია ნაციონალური შემადგენლობის სიუხვის და მრავალფეროვნობის მხრივ, გვგონია, ყველაზე დამახასიათებელი კუთხეა. ქართველები და რუსები, სომხები და აზერბაიჯანელები თათრები, თურქები და ლეკები, ინგუშები და ოსები, ჩეჩნები და აფხაზები, ბერძნები და კუმაკები—ასეთია ამიერ-კავკასიის 7 მილიონიანი მოსახლეობის ეროვნული სხვადასხვაობის სრულიადაც არასრული სურათი, არც ერთ ამ ნაციონალურ ჯგუფს არ გააჩნია ნაციონალური ტერიტორიის მკვეთრად შემოფარგლული საზღვრები; ყველა ისინი ცხოვრობენ ამერელეზულად, ერთმანეთში არეულად და ეს არა მარტო ქალაქებში, არამედ სოფლებშიაც. სწორედ ამით აიხსნება, რომ ამიერ-კავკასიის ნაციონალური ჯგუფების საერთო ბრძოლას რუსეთის ცენტრის წინააღმდეგ ძალიან ხშირად ჩრდილავს ერთმანეთის შორის მათი გაფთრებული ბრძოლა. ეს კი ქმნის მეტად „ხელსაყრელ“ ვითარებას კლასობრივი ბრძოლის ნაციონალური დრაშებით და საჩხარუნებლებით დაფარვისათვის.

ამიერ-კავკასიის მეორე, არანაკლებ დამახასიათებელი ნიშანია მისი ეკონომიური ჩამორჩენილობა. თუ არ ჩავთვლით ბაქოს —მხარის ამ სამრეწველო ოაზისს, რომელიც—უმთავრესად, უცხოეთის კაპიტალით სულდგმულობს, მაშინ ამიერ-კავკასია წარმოადგენს აგრარულ ქვეყანას ცოტაღ თუ ბევრად განვითარებული სავაჭრო ცხოვრებით განპირობებული ჯუნგების ნაპირებთან, და წმინდა ბატონყმური წყობის ჯერ კიდევ მტკიცე ნაშთებით ცენტრში. ტფილისის, ელისავეტპოლის, ბაქოს გუბერნიებში დღემდის ბლომად იყვნენ მებატონე თათარი ბეგები და ფეოდალური ქართველი თავადები, რომელნიც ფლობდენ უზარმაზარ ლატიფუნდიებს, რომელთაც ჰყავდათ სპეციალური შეიარაღებული ბანდები—და ხელი ეშვირათ თათარ-სომეხ-ქართველი გლეხების ბედიღბალი. სწორედ ამით აიხსნება ავტარული „არეულობის“ ის ჩხეიძეა. ჭანჭურები და ორაგულები, ნაციონალისტები და ოპორტუნისტები, რომელნიც ამიერ-კავკასიის 7 მილიონიანი მოსახლეობის ეროვნული სხვადასხვაობის სრულიადაც არასრული სურათი, არც ერთ ამ ნაციონალურ ჯგუფს არ გააჩნია ნაციონალური ტერიტორიის მკვეთრად შემოფარგლული საზღვრები; ყველა ისინი ცხოვრობენ ამერელეზულად, ერთმანეთში არეულად და ეს არა მარტო ქალაქებში, არამედ სოფლებშიაც. სწორედ ამით აიხსნება, რომ ამიერ-კავკასიის ნაციონალური ჯგუფების საერთო ბრძოლას რუსეთის ცენტრის წინააღმდეგ ძალიან ხშირად ჩრდილავს ერთმანეთის შორის მათი გაფთრებული ბრძოლა. ეს კი ქმნის მეტად „ხელსაყრელ“ ვითარებას კლასობრივი ბრძოლის ნაციონალური დრაშებით და საჩხარუნებლებით დაფარვისათვის.

ამიერ-კავკასიის მეორე, არანაკლებ დამახასიათებელი ნიშანია მისი ეკონომიური ჩამორჩენილობა. თუ არ ჩავთვლით ბაქოს —მხარის ამ სამრეწველო ოაზისს, რომელიც—უმთავრესად, უცხოეთის კაპიტალით სულდგმულობს, მაშინ ამიერ-კავკასია წარმოადგენს აგრარულ ქვეყანას ცოტაღ თუ ბევრად განვითარებული სავაჭრო ცხოვრებით განპირობებული ჯუნგების ნაპირებთან, და წმინდა ბატონყმური წყობის ჯერ კიდევ მტკიცე ნაშთებით ცენტრში. ტფილისის, ელისავეტპოლის, ბაქოს გუბერნიებში დღემდის ბლომად იყვნენ მებატონე თათარი ბეგები და ფეოდალური ქართველი თავადები, რომელნიც ფლობდენ უზარმაზარ ლატიფუნდიებს, რომელთაც ჰყავდათ სპეციალური შეიარაღებული ბანდები—და ხელი ეშვირათ თათარ-სომეხ-ქართველი გლეხების ბედიღბალი. სწორედ ამით აიხსნება ავტარული „არეულობის“ ის ჩხეიძეა. ჭანჭურები და ორაგულები, ნაციონალისტები და ოპორტუნისტები, რომელნიც ამ ნაციონალური ჯგუფის ინტერესების ერთადერთ გამომხატველად აცხადებენ თავს, ამ ჯგუფის ბატონ-ბატონებად იქ გლეხთა უმყოფილესება. ასე უნდა ვიძახოთ ამ „პოლიტიკის“ საშუალებანი, განიარაღების ამ სამარცხვინო „პოლიტიკის“ უმთავრეს ილუსტრაციას წარმოადგენს იმ რუსი ჯარისკაცების დახვრეტა შემჭირთან, ელისავეტპოლსა და ტფილისს შორის, რომელნიც თურქეთის ფრონტიდან მოდიოდნენ კალეებით. აი, რას სწერდა ამის შესახებ „ბაკინსკი რაბოჩი“:

1918 წლის იანვრის პირველ ნახევარში რკინის გზის ხაზზე ტფილისიდან ელისავეტპოლამდე შეიარაღებულ მუსულმანთა მრავალთასიანმა ბანდებმა ელისავეტპოლის მუსულმანთა ნაციონალური კომიტეტის წევრების მეთაურობით და ამიერ-კავკასიის კომისარიატის მიერ გაგზავნილ ჯარის ნაწილთა პოლკები. მის მიერ ხელმოწერილი დეპეშა გაეგზავნა ელისავეტპოლის მუსულმანთა კომიტეტს შემჭირის მახლობლად თავმოყრილ ეშელონების განიარაღების შესახებ, იგი, ნოე ჟორდანია, გზავნიდა დელეგაციებს ტფილისიდან იმავე დავალებით განეიარაღებიათ ეშელონები. ეს ოფიციალურად განაცხადა ელისავეტპოლის სამოქალო კომიტეტის მრავალრიცხოვან სხდომაზე დელეგაციის წევრმა ჯარის[illegible] კრუპკომ. ნოე ჟორდანიამ და მისმა ყოველთვის გადამეტებით გულმოდგინე თანაზრახველმა ბ. რამიშვილმა გაგზავნეს ჯავშნიანი მატარებელი აფხაზავას მეთაუროებით, რომელიც ურიგებდა მუსულმანებს იარაღს და ეხმაურებოდა მათ ათასობით დაეხვრიტათ ჯარისკაცები და აეყარათ იარაღი ეშელონებისათვის.

ნოე ჟორდანია თავს იმართლებს იმით, რომ მას არ მოუწერია ხელი დეპეშაზე. რამდენიმე ათეული კაცი — სომხები და მუსულმანები ადასტურებენ, რომ დეპეშა ხელმოწერილია მის მიერ და რომ ეს დეპეშა არსებობს. ჟორდანია ამბობს, რომ, როცა მან გაიგო გართულების შესახებ, ტელეფონით ელისავეტპოლა აფხაზავას, სთხოვა მას ძალით არ აყაროს იარაღი ეშელონებს და გაუშვას ისინი. აფხაზავა მოკლულია. ამ განცხადების შემოწმება შეუძლებელია, მაგრამ ჩვენ შესაძლებლად მოგვაჩნია, რომ ლაპარაკი იყო.

თავი რომ დავანებოთ მკვდარს, რომელსაც, ანდაზის მიხედვით, ყველაფერი შეგვიძლია დავაბრალოთ, მოიპოვებან ცოცხალი მოწმეები, რომლებიც აბათილებენ ჟორდანიას ჩვენებებს და ადასტურებენ, როგორც დეპეშის მისაბარებს, ისე ჟორდანიას ხელისმოწერას და დელეგაციის გაგზავნას დავალებით აყაროან ეშელონებს იარაღი და სხვ.

რატომ არ აძლევენ ჟორდანია მათ პასუხისგებაში თუ ისინი არ ამბობენ სიმართლეს? რატომ სურს მას და მის მეგობრებს „ბიჭვლონ საქმე“?

არა, მოქალაქე ჟორდანია, რამიშვილო და კომპანია, თქვენ გაწევთ მძიმე პასუხისგებლობა 7—12 იანვრის მოკლულ რამდენიმე ათასი ჯარისკაცის სისხლისათვის.

შეგიძლიათ თუ არა თქვენ გაიმართლოთ თავი ამ უაღრესად მძიმე ბოროტმოქმედებაში? მაგრამ ჩვენ ლაპარაკი გვაქვს არა პირად გამართლებაზე.

აქ შეიმხვევაში ჟორდანია გვაინტერესებს ჩვენ არა როგორც პიროვნება, არამედ როგორც პარტიის ბელადი, რომელიც ქმნის პოლიტიკას ამიერ-კავკასიაში, როგორც ამიერ-კავკასიის ხელისუფლების ყველაზე უფრო ავტორიტეტიანი და პასუხისმგებელი წარმომადგენელი.

იგი აკეთებდა თავის დანაშაულებრივ საქმეს ჯერ ერთი—სამხრეთ ცენტრის პრეზიდიუმის და ეროვნებათაშორისო საბჭოს დადგენილებით და მეორე — უდაოა, ამიერ-კავკასიის კომისარიატის თანხმობით, ბრალდება, რომელსაც ჩვენ ვუყენებთ ჟორდანიას, ვრცელდება მენშევიკების მთელ პარტიაზე, სამხრეთ ცენტრზე, ამიერ - კავკასიის კომისარიატზე, სადაც ბატონი ჩხენკელი და გეგეჭკორი მჭიდრო და აწკარა ბლოკში მუსულმან ბეგებსა და ხანებთან, აკეთებდენ ყველაფერს იმისათვის, რომ დაღუპონ რევოლუცია. ჩვენ ვლაპარაკობთ ჟორდანიას და რამიშვილის შესახებ რამდენადაც მათი სახელები დაკავშირებულია დეპეშებთან, ბრძანებებთან, „ყაჩაღური“ ჯავშნიანი მატარებლის გაგზავნასთან. მათგან უნდა დაიწყოს გამოძიება სინამდვილის გამოსარკვევად.

მაგრამ კიდევ არის სახელები, რომლებიც დასახელებულ უნდა იქნან, არის კიდევ ბოროტმოქმედთა ერთი ბუდე, რომელთაც უნდა აღიგავოს. ეს ბუდეა — მუსულმანთა ნაციონალური კომიტეტი ელისავეტპოლში, რომელიც მთლიანად შესდგება რეაქციონური ბეგებისა და ხანებისაგან, რომელმაც 7 იანვარს, საღამოს, ჟორდანიას დეპეშის თანახმად, დაადგინა განაიარაღოს ეშელონები „ყოველ ბიჭზე გარეშე“ და რომელმაც გაუგზავნირ ურჩხვობით და სისხლისმსმელობით შეასრულა თავისი დადგენილება 9—12 იანვარს.

მენშევიკური პრესა, როცა იგი ლაპარაკობს ელისავეტპოლის ამბების შესახებ, გვიხატავს საქმეს ისე, თითქოს, ეს იყოს ამიერ-კავკასიისათვის ჩვეულებრივი „ყაჩაღური“ თავდასხმა რკინის გზაზე. ეს არის უაღრესად უსინდისო სიცრუე.

არა ყაჩაღებმა, არამედ მდიდარი ნადავლით შეიდიმაში შეყვავილმა მუსულმანთა მშვიდობიანი მოსახლეობის ჯოხებმა, რომელებსაც ოფიციალურად ხელდებულებმა მუსულმანთა ნაციონალური კომიტეტი და რომლებიც დარწმუნებული იყვნენ იმაში, რომ ეს ხდება ამიერ-კავკასიის ხელისუფლების ბრძანებით, ჩაიდინეს დანაშაულებრივი საქმე შემჭირთან და დოლიართან. მუსულმანთა ნაციონალური კომიტეტი აშკარად აგროვებდა ელისავეტპოლში რამდენიმე ათას მუსულმანს, აიარაღებდა მათ, ათავსებდა მატარებლებში ელისავეტპოლის სადგურზე და აგზავნიდა შემჭირში. როცა მოამზადებულ იქნა „გამარჯვება“, მოწმეების ჩვენებით, მტრისათვის ჩამორთმეულ ზარბაზანზე შემჯდარი ესერი საფიკიურძეს სხვა გმირებთან ერთად მუსულმანთა კომიტეტიდან ზეიმით შევიდა ქალაქში.

რომელ ყაჩაღურ თავდასხმაზეა „აქ ლაპარაკი“ („ბაკინსკი რაბოჩი“ № 30).

ასეთები არიან ამ დანაშაულებრივი ავანტიურის მთავარი გმირები. აი დოკუმენტებიც, რომლებიც ამყღავნებენ ავანტიურის შემომქმედებს.

ბუნათა, ჯაბრისკაცთა და გლეხთა დეპუტატების საბჭოს სამხარეო ცენტრის თავმჯდომარის ნ. ყორდანიას დეპეშა ყველა საბჭოს ეშელონების განიარაღების შესახებ.

ტფილისის სოციალისტ - რევოლუციონერების ყოველდღიური ბრძანება.

„ამიერ-კავკასიის ყველა საბჭოს.

ტფილისი ოდ № 505. მიღებულია 6—1 1918 წ., გაგზავნ. № 56. 363. მიიღო ნაპუმომა. სიტყვების რიცხვი 59. მიცემულია 5—28—24. ცირკულარაროულად. ვინაიდან რუსეთში მიმდინარე ჯარის წყვეტილს თან მიაქვთ იარაღი და იმ შემთხვევაში, თუ დროებითი ზავი ჩაიშალა ნაციონალურ ნაწილებს არ ეჭნებათ საკმაო იარაღი ფრონტის დასაცავად, ამის გამო, მუშათა, ჯარისკაცთა და გლეხთა დეპუტატების საბჭოების სამხარეო ცენტრმა დაადგინა — წინადადება მისცეს ყველა საბჭოს მიიღონ ზომები იმისათვის, რომ ჩამოართვან ძალით ან ნებით ყველა საბჭოს ეშელონებს იარაღი და გაუშვას ისინი. აფხაზავა მოკლულია. ამ განცხადების შემოწმება შეუძლებელია, მაგრამ ჩვენ შესაძლებლად მოგვაჩნია, რომ ლაპარაკი იყო.

თავი რომ დავანებოთ მკვდარს, რომელსაც, ანდაზის მიხედვით, ყველაფერი შეგვიძლია დავაბრალოთ, მოიპოვებან ცოცხალი მოწმეები, რომლებიც აბათილებენ ჟორდანიას ჩვენებებს და ადასტურებენ, როგორც დეპეშის მისაბარებს, ისე ჟორდანიას ხელისმოწერას და დელეგაციის გაგზავნას დავალებით აყაროან ეშელონებს იარაღი და სხვ.

რატომ არ აძლევენ ჟორდანია მათ პასუხისგებაში თუ ისინი არ ამბობენ სიმართლეს? რატომ სურს მას და მის მეგობრებს „ბიჭვლონ საქმე“?

არა, მოქალაქე ჟორდანია, რამიშვილო და კომპანია, თქვენ გაწევთ მძიმე პასუხისგებლობა 7—12 იანვრის მოკლულ რამდენიმე ათასი ჯარისკაცის სისხლისათვის.

შეგიძლიათ თუ არა თქვენ გაიმართლოთ თავი ამ უაღრესად მძიმე ბოროტმოქმედებაში? მაგრამ ჩვენ ლაპარაკი გვაქვს არა პირად გამართლებაზე.

აქ შეიმხვევაში ჟორდანია გვაინტერესებს ჩვენ არა როგორც პიროვნება, არამედ როგორც პარტიის ბელადი, რომელიც ქმნის პოლიტიკას ამიერ-კავკასიაში, როგორც ამიერ-კავკასიის ხელისუფლების ყველაზე უფრო ავტორიტეტიანი და პასუხისმგებელი წარმომადგენელი.

იგი აკეთებდა თავის დანაშაულებრივ საქმეს ჯერ ერთი—სამხრეთ ცენტრის პრეზიდიუმის და ეროვნებათაშორისო საბჭოს დადგენილებით და მეორე — უდაოა, ამიერ-კავკასიის კომისარიატის თანხმობით, ბრალდება, რომელსაც ჩვენ ვუყენებთ ჟორდანიას, ვრცელდება მენშევიკების მთელ პარტიაზე, სამხრეთ ცენტრზე, ამიერ - კავკასიის კომისარიატზე, სადაც ბატონი ჩხენკელი და გეგეჭკორი მჭიდრო და აწკარა ბლოკში მუსულმან ბეგებსა და ხანებთან, აკეთებდენ ყველაფერს იმისათვის, რომ დაღუპონ რევოლუცია. ჩვენ ვლაპარაკობთ ჟორდანიას და რამიშვილის შესახებ რამდენადაც მათი სახელები დაკავშირებულია დეპეშებთან, ბრძანებებთან, „ყაჩაღური“ ჯავშნიანი მატარებლის გაგზავნასთან. მათგან უნდა დაიწყოს გამოძიება სინამდვილის გამოსარკვევად.

მაგრამ კიდევ არის სახელები, რომლებიც დასახელებულ უნდა იქნან, არის კიდევ ბოროტმოქმედთა ერთი ბუდე, რომელთაც უნდა აღიგავოს. ეს ბუდეა — მუსულმანთა ნაციონალური კომიტეტი ელისავეტპოლში, რომელიც მთლიანად შესდგება რეაქციონური ბეგებისა და ხანებისაგან, რომელმაც 7 იანვარს, საღამოს, ჟორდანიას დეპეშის თანახმად, დაადგინა განაიარაღოს ეშელონები „ყოველ ბიჭზე გარეშე“ და რომელმაც გაუგზავნირ ურჩხვობით და სისხლისმსმელობით შეასრულა თავისი დადგენილება 9—12 იანვარს.

მენშევიკური პრესა, როცა იგი ლაპარაკობს ელისავეტპოლის ამბების შესახებ, გვიხატავს საქმეს ისე, თითქოს, ეს იყოს ამიერ-კავკასიისათვის ჩვეულებრივი „ყაჩაღური“ თავდასხმა რკინის გზაზე. ეს არის უაღრესად უსინდისო სიცრუე.

არა ყაჩაღებმა, არამედ მდიდარი ნადავლით შეიდიმაში შეყვავილმა მუსულმანთა მშვიდობიანი მოსახლეობის ჯოხებმა, რომელებსაც ოფიციალურად ხელდებულ

## სოციალისტური საქართველო-აგვისტოელი

# მთავარი ყურადღება უნდა მიექცეს

## პარტგანათლების ქსელის სწორად დაკომპლექტებას და კვალიფიციური პროპაგანდისტების შერჩევას

### ფართოდ გავშალოთ შემოდგომა-ზამთრის პარტსწავლების ქსელი

თათბირი სპ. კ. პ. (ბ) ცეკას კულტპროპაგანდყოფილებაში

ამას წინათ, საქართველოს კ.პ. (ბ) ცეკას კულტპროპაგანდყოფილებაში შესდგა სამანქანო-სატრაქტორო სადგურების და საბჭოთა მეურნეობების რესპუბლიკური კულტპროპათათბირი პარტიული სწავლების საკითხებზე.

თათბირი შესავალი სიტყვით გახსნა სპ. კ.პ. (ბ) ცეკას კულტპროპის მოადგილემ ამხ. რ. მელაძემ. შემდეგ მოსმენილ იქნა ამხ. პოლოსოვის მოხსენება სამანქანო-სატრაქტორო სადგურებსა და საბჭოთა მეურნეობებში პარტიული სწავლების მდგომარეობის და ამოცანების შესახებ.

რესპუბლიკური კულტპროპათათბირის შემდეგ, რომელიც ჩატარდა საზაფხულო პარტიული სწავლების დაწყების პირობებში, ჩვენ დარწმუნებულნი ვიყავით, რომ ადგილობრივი პარტიული ორგანიზაციები მნიშვნელოვან გარდატეხას მოახდენენ პარტიული სწავლების ქსელის გაშლის საქმეში, —ასე აწყებს თავის მოხსენებას ამხ. პოლოსოვი. საფიქრებელი იყო, რომ ისინი აამაღლებდნენ პარტიული სწავლების ხარისხს და პარტგანათლების ქსელში ჩაბამდნენ უმრავლესი ფართო მასებს. მაგრამ ეს ასე არ მოხდარა, სადაც კი შეგამოწმეთ სამანქანო-სატრაქტორო სადგურებსა და საბჭოთა მეურნეობებში პარტიული სწავლების მდგომარეობის საქმე, მრავალ მხრივ დაგვრწმუნდით, რომ ეს საქმე ჯერ კიდევ ცუდად არის დაყენებული. ამ მხრივ ბევრ ადგილას ჯერ კიდევ ვერ მოხერხდა ფართო მასების ჩაბმა პარტიული სწავლების ქსელში.

# დაიწყო ლეიპციგის პროცესი რეიხსტაგისათვის ცეცხლის ნაკიდების საქმეზე

**ბერლინი**, 21 სექტემბერი. „ბერლინერ ცეიტუნგ ამ მიტაგ“-ი იუწყება, რომ ლეიპციგში მოედანი უზენაეს სასამართლოს წინ უქვე დილითვანე ალყაშემორტყმულია და დახურულია მოძრაობისათვის. თვით სასამართლოს შენობაში დაყენებულია პოლიციელთა მრავალრიცხოვანი რაზმები.

ამხ. ტორგლერი

ამხ. პოპოვი

ამხ. დიმიტროვი

ამხ. ტანევი

დერ-ლუბეს იცავს ოფიციალური დამცველი ზოიფერტი, რეიხსტაგის კომფრაქციის თავმჯდომარეს ამს. ტორგლერს—ზაკი და ბულგარელ კომუნისტებს — დიმიტროვს, პოპოვს და ტანევს—ტეოდორტი. პროცესში მონაწილეობას იღებენ ჰოლანდიელი და ბულგარელი თარჯიმნებიც.

სხდომა გახსნა სასამართლოს თავმჯდომარემ ბუნგერმა, რომელმაც განაცხადა, რომ „თავისთავად ცხადია, განაჩენის გამოტანის დროს სასამართლო მხედველობაში მიიღებს იმას, რაც გამოირკვევა გერმანიაში, და არა იმას, რაც მიღებულ იქნა გარედან“. ამგვარად, დამცველებმა კიდეც რომ მოინდომონ ცეცხლის წაკიდების შესახებ საზღვარგარედ შეკრებილი ცნობების გამოყენება, ამ ცდას წინდაწინვე უარყოფს სასამართლო; თუმცა თავმჯდომარემ განაცხადა, რომ „ბრალდებულთა დაცვა უდაოდ თავისუფალია“.

ბრალდებულთა სახელობით გამოძახების შემდეგ გამოქვეყნდა ბრალდება. ბრალდებულებს მიაწერენ იმას, რომ 1933 წლის 25 და 27 თებერვალს მათ სცადეს „ძალდატანებით შეეცვალათ გერმანიის კონსტიტუცია“, რომ „წინასწარი განზრახვით ცეცხლი წაუკიდეს რეიხსტაგის შენობას“, და რომ ვან-დერ-ლუბეს განზრახული ჰქონდა ცეცხლი წაეკიდებია საზოგადოებრივი კვების ნეიკელნის სახლისათვის, აგრეთვე ბერლარინის სასახლისათვის. პროცესის შედეგის მხრივ განსაკუთრებით დამახასიათებელია, რომ საბრალმდებლო დასკვნა, სხვათა შორის, იმ საქმეზე აწარმოებდა საპოლიციო სიკვდილით დასჯის სისრულეში მოყვანის მეთოდის შესახებ. პირველ სხდომაზე გამოწვეულ იქნა 6 მოწმე. 22 სექტემბერს გამოწვეულ იქნება ბერლინის სისხლის სამართლის პოლიციის კომისარი გეისგე, რომელიც ამ საქმეზე აწარმოებდა საპოლიციო გამოძიებას და რომელსაც გაზეთი ერთერთ მთავარ მოწმედ სთვლის.

გაზეთი ხაზგასმით აღნიშნავს, რომ პროცესზე „მეთვალყურის სახით“ იმყოფება პრუსიის საგარეო საქმეთა სამინისტროს წარმომადგენელი.

ვოლფის საagენტოს ცნობით ვან-დერ-ლუბე პროცესზე მოჰყავთ პატიმრის ტანისამოსში და ხელის ხუნდებით. კომუნისტები ტორგლერი, დიმიტროვი, პოპოვი და ტანევი—თავიანთი ტანისამოსში; მათ არა აქვთ დადებული ხუნდები.

ვოლფის საagენტოს ცნობით, შესაბამისი სიტყვაში სასამართლოს თავმჯდომარემ ხაზგასმით აღნიშნა, რომ სასამართლომ დამცველად არ დაუშვა არც ერთი უცხოელი ვექილი, რადგან, მისი, თავმჯდომარის რწმენით, ეს ვექილები „არ იყვნენ თავისუფალ განწყობილებაში დაეთმოთ უნდობლობა გერმანიის სუვერენული სამართლისწარმოების წინააღმდეგ“ (ადს).

**ლონდონი**, 21 სექტემბერი. 21 სექტემბერს, დილის 9 საათზე, ლეიპციგში დაიწყო პროცესი რეიხსტაგისათვის ცეცხლის წაკიდების საქმის გამო. „დეილი ალეგემინე ცეიტუნგის“ გადმოცემით, პროცესზე დაესწრება 82 უცხოელი და 41 გერმანელი კორესპონდენტი. ამდენი უცხოელი ჟურნალისტის, მათ შორის პატარა გაზეთების მრავალი წარმომადგენლის დაშვება, განსაკუთრებით მკაფიოდ მოწმობს, რომ საბჭოთა კავშირის პრესის წარმომადგენლების დეზინსტრატიულად არდაშვება წარმოდგენს საბჭოთა პრესის პირდაპირ პოლიტიკურ დასკვნებს.

„დეილი ალეგემინე ცეიტუნგის“ გადმოცემით, პროცესის დამთავრება მხოლოდ ნოემბერში.

ფაშისტური პრესის უკვე პირველი წვრილება პროცესის გამო უდაოდ ხელიხ, თუ როგორია ამ პროცესის ნამდვილი ხასიათი. მაგალითად, „დეილე ალეგემინე ცეიტუნგი“ აღნიშნავს, რომ პროცესზე, ალაპთ, განხილული იქნება რეიხსტაგისათვის ცეცხლის წაკიდების არა მარტო კონკრეტული საკითხი. არამედ „კომუნისტური გადატრიალების შეგნების მთელი ერთობლიობა“. ფაშისტური პრესა განსაკუთრებით ღელავს დაარწმუნოს სხვა კაპიტალისტური ქვეყნები, რომ საჭიროა მხარი დაუჭირონ გერმანიის ნაციონალ-სოციალისტებს, ვისი „დამსხურებისათვის“ რევოლუციური მოძრაობის წინააღმდეგ ბრძოლაში, რაც დღეს მსოფლიო, — სწერს „დეილე ალეგემეინე ცეიტუნგი“, — პროცესის მიხედვით დაინახავს, თუ როგორ ახლოს იყო გერმანია ბოლშევიკურ უფსკრულთან და რა საშინელი გაუწია ჰიტლერის მთავრობამ არა იმარტო გერმანიას, არამედ მთელ ღანარჩენ ევროპას და მთელს მსოფლიოსაც“.

„პროცესისათვის მზადების“ წესით, პრაუსიის მინისტრმა ბადემ ლეიპციგში გაგზავნა პროცესზე დაშვებული პრესის წარმომადგენლების მიღება. მიღების დროს გამოგიდა პროკურორი პარაზიუსი. როგორც გაზეთები გადმოგვცემენ, მისი სიტყვის შედარმა გამოიხატებოდა იმის მტკიცებაში, რომ „გერმანიის მოსამართლეები დაბოლოკლებელი არიან დამოკრილებიან მხოლოდ კანონს“. კერძოდ, პარაზიუსმა აღნიშნა, რომ განაჩენები უზენაესი სასამართლოსი, რომელიც ამ შემთხვევაში წარმოდგენს პირველ და უკანასკნელ ინსტანციას, იო შეიძლება გასაჩივრებული იქნას. იუსტიციის მინისტრმა ფრანკმა გამოსთქვა აღშფოთება უცხოეთის პრესის განწყობის გამო იმის შესახებ, რომ პროცესის მსვლელობის დროს მთავრობის ორგანოები ვითომ ზეგავლენას ახდენდნენ სასამართლოზე. „დეილე ალეგემეინე ცეიტუნგი“ იუწყება, რომ „როგორც ჩანს, კომუნისტურ ელემენტებს სურთ გამოიყენონ პროცესი თავისი გამოსვლებისათვის. ლეიპციგის ზონგერო რაიონში ცდილობდნენ გეტეროცელებით არალეგალური მოწოდებანი სათუო რიგი — „იხსენით ტორგლერი“. პოლიციამ ჩაატარა ჩხრეკა და მიიღო სათანადო ღონისძიებანი, უზენაეს სასამართლოს შენობის დასაცავად“ (ადს).

## გერმანიის პოლიტიკურ წრეებში დიდი ნერვიულობაა

**ლონდონი**, 21 სექტემბერი. „ნიუ ქრონიკლი“ ბერლინიდან მიღებულ ცნობაში აღნიშნავს, რომ „ლეიპციგში პროცესზე პოლიციის საიდუმლო აგენტები შეიეული იქნებიან ჟურნალისტებსა და დამსწრე სზოგადოებაში“. „მანჩესტერ გარდიან“-ი იუწყება, რომ ერთერთმა ოლანდიელმა კორესპონდენტმა სჩარა, ჰოლანდიის მთავრობის დაეალებით, სპეციალურად იმისთვის გან-დერ-ლუბე. ბინი სიტყვით, გან-დერ-ლუბემ მასზე ნაბეჭდად იდიოტის შთაბეჭდილება დატოვა. გაზეთი აღნიშნავს, რომ გერმანიის ხელისუფლება აქამდის ყოველგვარ ზომებს ღებულობდა, რათა გამომძებნოს ახალი მოწმეები. ბოლო ორშაბათის რიცხვი 120-მდე აღწევს. მაგრამ ორშაბათი დაკითხვა ყოველდღე საათობით გრძელდება. გერმანიის პოლიტიკურ წრეებში დიდი ნერვიულობაა ობერტუნგი“ აღნიშნავს, რომ პროცესის მსვლელობის დროს მთავრობის ორგანოები ვითომ ზეგავლენას ახდენდნენ სასამართლოზე. „დეილე ალეგემეინე ცეიტუნგი“ იუწყება, რომ „კომუნისტურ ელემენტებს სურთ გამოიყენონ პროცესი თავისი გამოსვლებისათვის. ლეიპციგის ზონგერო რაიონში ცდილობდნენ გავრცელებით არალეგალური მოწოდებანი სათუ რიგი — „იხსენით ტორგლერი“. პოლიციამ ჩაატარა ჩხრეკა და მიიღო სათანადო ღონისძიებანი, უზენაეს სასამართლოს შენობის დასაცავად“ (ადს).

ბების გამო იმის შესახებ, რომ პროცესის მსვლელობის დროს მთავრობის ორგანოები ვითომ ზეგავლენას ახდენდნენ სასამართლოზე. „დეილე ალეგემეინე ცეიტუნგი“ იუწყება, რომ „კომუნისტურ ელემენტებს სურთ გამოიყენონ პროცესი თავისი გამოსვლებისათვის. ლეიპციგის ზონგერო რაიონში ცდილობდნენ გავრცელებით არალეგალური მოწოდებანი სათუ რიგი — „იხსენით ტორგლერი“. პოლიციამ ჩაატარა ჩხრეკა და მიიღო სათანადო ღონისძიებანი, უზენაეს სასამართლოს შენობის დასაცავად“ (ადს).

ფორგრის მემორანდუმის გამო. ამას წინათ მთავრობის ერთ-ერთმა წევრმა ცნობილ დიპლომატს განუცხადა, რომ მემორანდუმში ბევრი ისეთი ფაქტია, რომელიც შეუძლებელია რეიხსტაგისათვის ცეცხლის წაკიდების საქმეს (ადს).

# პროპაგანდისტთა სამდღიანი რაიონული კურს-კონფერენციების ჩატარების და პროფპროექტივების გაფორმების შესახებ

**საქ. კ. პ. (ბ) ტფილისის კომიტეტის სამდივნოს 22 სექტემბრის დადგენილება**

დაწესდეს პროპაგანდისტთა რაიონული კურს-კონფერენციების ჩატარების შემდეგი წესი:

1. 26 სექტემბერს (პირველი დღე) შთასენებანი თემა'ზე: შემოდგომა-ზამთრის პარტსწავლების მორიგი ამოცანები და პროპაგანდისტთა როლი.

მომხსენებლებად დაინიშნონ ლენინის რაიკომში — ამხ. კ. ორაგველიძე, სტალინის რაიკომში — კ. დემეტრაძე, „26“ სახელობის რაიკომში — ს. ელბაქიანი, ორჯონიკიძის სახელობის რაიკომში — დ. არაშიძე.

2. 27 სექტემბერს — (მეორე დღე) შთასენებანი და პროპაგანდის მეთოდიკის საკითხების განხილვა სკოლების და წრეების ტიპების მიხედვით.

მომხსენებლებად დამტკიცებული იქნას: ლენინის რაიკომში — ამხ. შ. სიხარულიძე და გ. კვაცარიძე, სტალინის რაიკომში — ამხ. ჭყუასელი და ს. ჭუთათელაძე, „26“ სახელობის რაიკომში — ამხ. ბუდღლევი და პოლოხოვი, ორჯონიკიძის სახელობის რაიკომში — ამხ. ლუდვიგოვი და ხუციშვილი.

3. 28 სექტემბერს — (მე-3 დღე) პროპაგანდისტების გაფორმება და პროგრამების პირველი თემის დამუშავება სკოლების და წრეების ტიპების მიხედვით.

რაიონული პროპკოლექტივების მუდმივ ხელმძღვანელებად დამტკიცებულ იქნან: ლენინის რაიკომში — ამხ. ი. მელაძე (ერთმანიშვილი (საქ. უმაღლესი კომუნისტური სას.-სამ. სკოლა). კვაცარიძე, (სახელმწიფო უნივერსიტეტი,) ბრეგაძე (მარქსიზმ-ლენინიზმის ინსტიტუტი), შ. სიხარულიძე (განსახკომი), ჭყუასელი (განსახკომი), შ. გეგენავა (ა.-კ. სახელმწიფო საგეგმო კომისია), ქ. მახარაძე (სტალინის სახელობის ინსტიტუტი). სტალინის რაიკომში — ამხ. რ. მელაძე (საქ. კ. პ; (ბ) ც. კ-ი), ჯანელიძე (სახელმწიფო უნივერსიტეტი), ფაჩულია („კოლექტივიზაციის“ რედაქცია). მელანიკოვი, დ. გვაზავა („კომუნისტი“), თ. სიხარულიძე („მუშა“), დ. დემეტრაძე (მწერალთა კავშირი), „26“ სახელობის რაიკომში — ამხ. ს. შავერდოვა, ს. შახსუვაროვი (ა.-კ. სახ. კომ.-მუშგლეხინმა), კუსმენოვი (საქ. კ. პ. (ბ) ც. კ-ი), გაგაევი (ა.-კ. უმაღ; კომ; სახ.-სამ. სკოლა), ახმეტოვი (ა.-კ. კომ. უმაღ: სახ:-სამ: სკოლა), შპერლინგი (ა.-კ. სახელმწიფო საგეგმო კომისია), ნ. მექვაბიშვილი, ორჯონიკიძის სახელობის რაიკომში — ამხ. ბარიგიანი (საქ. კ. პ. (ბ) ც. კ-ი), ლუდვიგოვი (საკ. კ. პ. (ბ) ა:-კ: საბჭოთა კომიტეტი), ეფიმოვი (ა.-კ. სამხაროე კომიტეტი), ბუტირინი (სტალინის ინსტიტუტი), ხუციშვილი (ტფილისის სახელობის კომუნისტური უნივერსიტეტი), გაბისონია (სტალინის ინსტიტუტი).

4. აძლევს რა განსაკუთრებით დიდ მნიშვნელობას პროფკოლექტივების მუშაობას პარტსწავლების ამაღლების საქმეში და აღნიშნავს, რა გასულ სასწავლო წელში პროფკოლექტივების მუშაობის ჩაშლას ხელმძღვანელთა მიზეზით, ტფილისის კომიტეტის სამდივნო ოფიციალურად ავალებს მობილიზებულ ამხანაგს, რომ იმ შეშფოთვებით, თუ ადგილი ექნა პროპკოლექტივების მუშაობის ჩაშლას ხელმძღვანელთა მიზეზით, დამნაშავენი მიეცემიან პასუხისგებაში.

5. წინადადება მიეცეს ტფილისის კომიტეტის პარტკაბინეტს უზრუნველყოს რაიონული პროპკოლექტივები სასწავლო გეგმებით, მეთოდლიტერატურით და სხვ.

6. ტფილისის კომიტეტის კულტურისა და პროპაგანდის განყოფილებამ სამი დღის ვადაში მისცეს სპეციალური მოითიება პარტიის საგარეუბნო რაიკომის პროპაგანდისტებთან მუშაობის ორგანიზაციის შესახებ საგარეუბნო რაიონის თავისებურებათა გათვალისწინებით.

საქ. კ. პ. (ბ) ტფილისის კომიტეტის მდივანი — წითლიძე

# ᲛᲐᲠᲒᲐᲜᲔᲪᲘ

**ჰიათურა**, 22 სექტემბერი. 20 სექტემბერს ჰიათურის მაღაროებში უნდა ამოეღოთ 3.789 ტონა მარგანეცი, ფაქტიურად ამოიღეს 3,572 ტონა, გეგმის 94,3 პროც.

უნდა გაერეცხათ 1.990 ტონა, გაირეცხა 1.768 ტონა რაც უდრის გეგმის 88,9 პროცენტს.

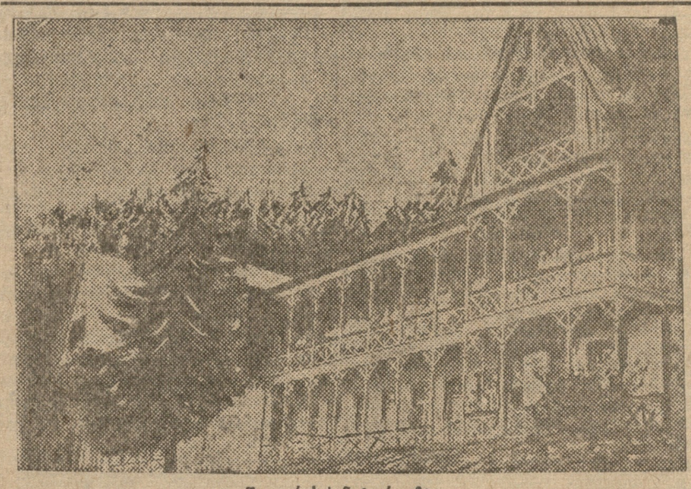

წაღვერის სანატორიუმი

# კანალიზაცია ქუთაისში

რაონჭესის ტექნიკის და ინსტრუქციის კაბინეტების ინსტრუქტორ-ინსტრუქტორების მოსწავლე ქალაქიდან სანიტარის მომრაობის წევრებისა. ამიტომ საჭირო ხდება გამაღრებული ტემპებით ქალაქის კანალიზაციის მოწყობა.

ქუთაისის კანალიზაციის პროექტი უკვე შეადგინა საქართველოს კომბინმშენმა. მთავარ კოლექტორთან ერთად მთელი ქსელის სიგრძე უდრის 99 კილომეტრს. კანალიზაციით გატარდება მთელი სანიტარული ქალაქიდან და ქარხნების საწარმოებიდან. კანალიზაცია დაჯდება 9,5 მილიონ შაიე მეთაფდე.

მშენებლობა დაიწყება 1934 წ. და დამთავრდება 1935 წელს. კომუნალური განყოფილება ამჟამად აწარმოებს მოლაპარაკებას ყველა დაინტერესებულ ორგანიზაციასთან იმის შესახებ, რომ მათ მატერიალური მონაწილეობა მიიღონ მშენებლობაში. განწარაზულია ადგილობრივი საშენი მასალების ფართოდ გამოყენება (ქვისა, ღორღისა და სხვ.). კანალიზაციისათვის ნაღრაუდეცია რკინა-ბეტონის მილები. ამიტომ არსებობა დროებითი ქარხანა რკინისა და ბეტონის მილების დასამზადებლად.

# ა.-პ. ქალაქების გამოფენა პარიზში

საზღვარგარეთთან კულტურული კავშირის ამიერ-კავკასიის საზოგადოებამ საქვლარგარეთთან კულტურული კავშირის სრულიად საკავშირო საზოგადოებასთან მიიღო მადლობა „ამიერ-კავკასიის ქალაქების რეკონსტრუქციის გამოფენის“ ორგანიზაციაში მუშაობისათვის.

სპეციალურმა კომისიამ, რომელმაც მიიღო მოსკოვში ექსპონატები გამოფენისათვის, აღნიშნა, ქ. ბაქოს ექსპონატების მაღალი ღირსება და დიდი მუშაობა ჩატარებული გამოფენის ტფილისსა და ერევნის განყოფილებებს ორგანიზაციათაშორის უახლოეს დღეებში გაიგზავნება პარიზში, საიდანაც შემდეგ გადატანილი იქნება ლონდონსა და ვარშავაში (ადს).

# ᲥᲠᲝᲜᲘᲙᲐ

### ამხ. შუშკოვი და ხალათოვი ტფილისში

ტფილისში ჩამოვიდნენ საგზაო საბალახო კომისარიატის კოლეგიის წევრები ამხ. შუშკოვი და ხალათოვი.

### პურის ქარხანა სოხუმში

სოხუმში გაცხელებული მუშაობა სწარმოებს პურის ქრხნის ასაგებად. გეგმის მიხედვით ქარხანა უნდა ამუშავდეს სექტემბრის ბოლო რიცხვებში. საშენი მასალებით და მუშა-ხელით მშენებლობა მთლი ად უზრუნველყოფილია.

● **საქ. ქიმიკოსთა სამეცნიერო საინჟინერო-ტექნიკურ საზოგადოებაში** (კამოს ქ. 34—36) ამიერ-კავკ. გამოყენებითი ქიმიის აუდიტორიაში 23 სექტემბერს საღამოს 8 საათზე შესდგება პროფ. დ. ხ. ზავრიევის მოხსენება თემაზე: „თაბაშირის თვისებები ფიზიკურ-ქიმიური გამოკვლევის საფუძველზე“. შესვლა თავისუფალია.

● **23 სექტემბერს, ხალამოს 8 საათზე სახელგამის სახწ. პედსექტორში** (კომპოკომის ქ. 7) მოწვეულია ავტორთა თათბირი, რომელზედაც მოხსენებას გააკეთებს ამხ. გ. გოგუაძე სახელმძღვანელოების შედგენის შესახებ 1934—35 სასწავლო წლის სათვის.

# ᲙᲐᲛᲞᲐᲠᲢᲘᲐ ᲐᲑᲡᲝᲚᲣᲢᲣᲠᲐᲓ ᲣᲐᲠᲧᲝᲤᲡ ᲞᲠᲝᲕᲝᲙᲐᲪᲘᲔᲑᲡ ᲓᲐ ᲘᲜᲓᲘᲕᲘᲓᲣᲐᲚᲣᲠ ᲢᲔᲠᲝᲠᲡ

**გერმანიის კომპარტიის ც. კ-ის განცხადება**

**პარიზი**, 21 სექტემბერი. გერმანიის კომპარტიის ც. კ-მა საერთაშორისო საგამომძიებლო კომისიაში გაგზავნა განცხადება, რომელშიაც ნათქვამია, რომ ნაციონალ-სოციალისტების მიერ რეიხსტაგისათვის ცეცხლის წაკიდება უნდა ყოფილიყო სიგნალი კომპარტიის დასარბევად, და რომ გერმანიის პრესა ავრცელებდა ყალბ ცნობებს „კომპარტიის პუტჩისტური გეგმების“ შესახებ. ამ ცნობების მიზანი იყო, ნათქვამია განცხადებაში, ფაშისტური ტერორის გამართლება. გერმანიის კომპარტია აბსოლუტურად უარყოფს პროვოკაციებს და ინდივიდუალურ ტერორს, როგორც ბრძოლის მეთოდს. განცხადება ამტკიცებს, რომ ხანძრის ინსპირატორები იყვნენ ნაციონალ-სოციალისტები. შემდეგ გამოთქმულია რწმენა, რომ გერმანიის პროლეტარიატის მასობრივი რევოლუციური ბრძოლა, სოციალ-დემოკრატიული და კომუნისტი მუშების ბრძოლა მთლიანი ფრონტით, სოციალ-დემოკრატიის ბელადების გამცემლობის მიუხედავად, საშუალებას მისცემს გერმანიის მშრომელთა თავიდან აიცილონ ფაშისტების ახალი ბოროტმოქმედებანი და, პირველ რიგში, შურისძიება ამხ. ტელმანის მიმართ (ადს).

# გერმანიის კომპარტია საბრძოლო პოსტზე

**ლონდონი**, 21 სექტემბერი. ლიბერალური ყოველკვირეული ჟურნალის „ნიუ სტეიტსმენ ენდ ნეიშენ“-ის კორესპონდენტი, რომელიც კარგად გაცნობილია საკითხს წერს:

„გერმანიის კომუნისტური პარატი, რომელიც წლების განმავლობაში ემზადებო და არალეგალური მუშაობისათვის, მიუხედავად ტერორისა, 80 პროცენტით ხელუხლებელი დარჩა. თვით სოფლურ, პოლიტიკურად კონსერვატიულ ადგილებშიაც კი, როგორიცაა მაგ. მეკლენბურგი, წინანდელი კომუნისტური ორგანიზაციების 70 პროცენტმა განაახლა მუშაობა. ნაციონალ-სოციალისტურმა ტერორმა შესძლო მხოლოდ გაენადგურებინა ძირეული, ადგილობრივი კომიტეტები, რომელთა შემადგენლობას ნაციონალ-სოციალისტები კარგად იცნობდენ. პრიქით, საშუალო რგოლები, რაიონული კომიტეტები უმეტეს შემთხვევაში დაცულ იქნენ ცენტრალური კომიტეტი შეუფერხებლად განაგრძობს მუშაობას. ამავე დროს, მაისიდან აგვისტომდე ადგილობრივი და რეთრგანიზებულ იქნენ დაწილი ძირეული რგოლები, საჭარხნო უჯრედები და ადგილობრივი ორგანიზაციები ყველგან არჩევდენ ახალ ხელმძღვანელებს ახალი კადრებიდან. ამ ადამიანების გმირობა და თავგანწირვა აღიარებულია მთელი გერმანიის მიერ, თვით ნაც.-სოციალისტების მიერაც კი. ისინი ჩენდენ მომზადებულობის ისეთ ძალას, რომლის მსგავსი კომუნისტებს, შეიძლება, არასოდეს არ გამოუმუშავებიათ გერმანიაში. სოციალ-დემოკრატები გაიყვენ ორ ბანაკად—ლიკვიდატორთა და კომუნისტებთან ძველი მთლიანი ფრონტის მონაწილეთა ბანაკად. ლიკვიდატორები წარმოადგენენ ძველი სოციალ-დემოკრატიული პარტიული და პროფკავშირული ბიუროკრატიის დიდ ნაწილს, რომელიც აშკარად გადავიდა ნაციონალ-სოციალისტების მხარეზე“. კორესპონდენტი აღნიშნავს, რომ სოციალისტი მუშების და ახალგაზრდობის გადასვლა კომუნისტების მხარეზე დიდი სისწრაფით ხდება. „მთლიანი ფრონტის ლოზუნგი მრავალი ფორმით ხორციელდება. ბრძოლა ჰიტლერის საწინააღმდეგო რევოლუციური მოძრაობის ხელმძღვანელობისათვის ახალ სტადიაში გადავიდა. კომუნისტებმა დიდათ გაუსწრეს სოციალ-დემოკრატებს და ალბად შემდეგშიაც განაგრძობენ მათი გავლენის გაქარწყლებას“ (ადს).

II

# დოლფუსის მთავრობის რეორგანიზაცია

**დოლფუსმა ხელთ იგდო მთელი სახელმწიფო და აღმასრულებელი ძალაუფლების ხელმძღვანელობა**

**ვენა**, 21 სექტემბერი. მთავრობის კრიზისი გათავდა იმით, რომ მთავრობიდან ჯერ-ჯერობით გაძევებულ იქნა კულაკური ლენდბუნდის წარმომადგენელი, ვიცე-კანცლერი ვინკლერი, აგრეთვე ქრისტიანულ-სოციალური პარტიის ბელადი — სამხედრო მინისტრი ვოგუენი. ეს უკანასკნელი წინააღმდეგობას უწევდა ხელისუფლების მთელი ხელიდან გადაგდებას. — მიეცათ ხელმძღვანელობისათვის ხელმძღვანელი პოსტები ავსტრიის არშიაში, რაც დღემდის შეადგენდა ქრისტიანულ-სოციალური პარტიის მონოპოლიას. წინასწარი ცნობებით დოლფუსმა ხელთ იგდო მთელი სახელმწიფო და აღმასრულებელი ძალაუფლების ხელმძღვანელობა და დაიპირებს გამოიყენოს ეს ფაქტი ავსტრიის პარლამენტის დაშლისა და ახალი არჩევნების დანიშვნისათვის. ამ ნაბიჯის მიზანია ხელი შეუშალოს სოციალ-დემოკრატიის ორგანიზაციების აღდგენას, რომელიც ფაქტიურად ნახევრად განადგურებულია (ადს).

# უმუშევართა მდგომარეობა უარესდება

**სუსხიდები გრძელდება**

**ბერლინი**, 21 სექტემბერი. მუნიციპალური და სახელმწიფო ფინანსების „ეკონომიების“ მიზნით, გამოიცა კანონი, რომლის თანახმად უმუშევრობის გამო დაზღვეულ ს'ტემდის გამორიცხული არიან ყველა სასოფლო-სამეურნეო ტყის და ბაღის მუშები, თევზის საქერი საწარმოების მუშები. ყოველთვიადის ეკრედიტივებულ საკრიზისო დახმარების ხარჯებში, რომლებსაც დღემდის ოთხი მეხუთედით ფარავდენ სახელმწიფო, ხოლო ერთი მეხუთედით — მუნიციპალიტეტები მთლიანად ეკისრება უმუშევრისაგან დამზღვევ ორგანოებს. რაც ძალიან გაუარესებს მდგომარეობას. ისეთაც უმნიშვნელო საჭელმძღვანელო დახმარება საყრძნობლად მცირდება იმის გამო, რომ მთელ გერმანიაში ყოველთვიური მუნიციპალური ხარჯები 26 მილიონი მარკით, ამავე დროს მთავრობამ გამოყო ნახევარი მილიარდი მარკა, რომელიც სუსხიდის გასაფართოებლად. ამასთან ერთად იგი 4 პროცენტით ამცირებს გადასახდს უძრავ ქონებაზე. საგრძნობლად მცირდება ავტრები გადასახადები, რაც სასარგებლოა აგრარიების ინტერესებისათვის (ადს).

# ტერორი კომპარტიის წინააღმდეგ პოლონეთში

**ამხ. რედიკოს მოკვლა**

**ვარშავა**, 21 სექტემბერი. მუშათა ყოველკვირეული ჟურნალი „ტიდზენი“ იუწყება, რომ 21 აგვისტოს ღამით ვარშავის მახლობლად მუშათა უბან ვლოხასკენ მიმავალ გზაზე მოჰკლეს პოლონეთის კომპარტიის ც. კ-ის წევრი ამხ. რედიკო. პოლიციის მიერ გამოქვეყნებული ცნობა ფარავს მოკლულის გვარს და აღნიშნავს, რომ სახის ძალზე დამახინჯების გამო შეუძლებელია მოკლულის გამოცნობა. ოხრანკა ცდილობს ბოროტმოქმედება დასახოს როგორც „მკვლელობა დარბევის მიზნით“. აგვიდის არ არის გამოქვეყნებული წინასწარი გამოძიების შედეგები, ხოლო ბურუაზიული ცნობებით ვარშავის პოლიციის ერთი სიტყვაც არ დაუძრავს იმ მხეცური პოლიტიკური მკვლელობის შესახებ. როგორც „ტიდზენი“ გადმოგვცემს, ამხ. რედიკო იყო თავდადებული მებრძოლი მუშათა საქმისათვის და ჭაბუკობიდანვე იბრძოდა პროლეტარიატის რიგებში (ადს).

# ᲙᲝᲛᲞᲐᲠᲢᲘᲐ ᲐᲑᲡᲝᲚᲣᲢᲣᲠᲐᲓ ᲣᲐᲠᲧᲝᲤᲡ ᲞᲠᲝ-ᲕᲝᲙᲐᲪᲘᲔᲑᲡ ᲓᲐ ᲘᲜᲓᲘᲕᲘᲓᲣᲐᲚᲣᲠ ᲢᲔᲠᲝᲠᲡ

**გერმანიის კომპარტიის ც. კ-ის განცხადება**

**პარიზი**, 21 სექტემბერი. გერმანიის კომპარტიის ც. კ-მა საერთაშორისო საგამომძიებლო კომისიაში გაგზავნა განცხადება, რომელშიაც ნათქვამია, რომ მელშიაც ნათქვამია, რომ ნაციონალ-სოციალისტების მიერ რეიხსტაგისათვის ცეცხლის წაკიდება უნდა ყოფილიყო სიგნალი კომპარტიის დასარბევად, და რომ გერმანიის პრესა ავრცელებდა ყალბ ცნობებს „კომპარტიის პუტჩისტური გეგმების“ შესახებ. ამ ცნობების მიზანი იყო, ნათქვამია განცხადებაში, ფაშისტური ტერორის გამართლება. გერმანიის კომპარტია აბსოლუტურად უარყოფს პროვოკაციებს და ინდივიდუალურ ტერორს, როგორც ბრძოლის მეთოდს. განცხადება ამტკიცებს, რომ ხანძრის ინსპირატორები იყვნენ ნაციონალ-სოციალისტები. შემდეგ გამოთქმულია რწმენა, რომ გერმანიის პროლეტარიატის მასობრივი რევოლუციური ბრძოლა, სოციალ-დემოკრატიული და კომუნისტი მუშების ბრძოლა მთლიანი ფრონტით, სოციალ-დემოკრატიის ბელადების გამცემლობის მიუხედავად, საშუალებას მისცემს გერმანიის მშრომელთა თავიდან აიცილონ ფაშისტების ახალი ბოროტმოქმედებანი და, პირველ რიგში, შურისძიება ამხ. ტელმანის მიმართ (ადს).

# გერმანიის კომპარტია საბრძოლო პოსტზე

**ლონდონი**, 21 სექტემბერი. ლიბერალური ყოველკვირეული ჟურნალის „ნიუ სტეიტსმენ ენდ ნეიშენ“-ის კორესპონდენტი, რომელიც კარგად გაცნობილია საკითხს წერს:

„გერმანიის კომუნისტური აპარატი, რომელიც წლების განმავლობაში ემზადებო და არალეგალური მუშაობისათვის, მიუხედავად ტერორისა, 80 პროცენტით ხელუხლებელი დარჩა. თვით სოფლურ, პოლიტიკურად კონსერვატიულ ადგილებშიაც კი, როგორიცაა მაგ. მეკლენბურგი, წინანდელი კომუნისტური ორგანიზაციების 70 პროცენტმა განაახლა მუშაობა. ნაციონალ-სოციალისტურმა ტერორმა შესძლო მხოლოდ გაენადგურებინა ძირეული, ადგილობრივი კომიტეტები, რომელთა შემადგენლობას ნაციონალ-სოციალისტები კარგად იცნობდენ. პრიქით, საშუალო რგოლები, რაიონული კომიტეტები უმეტეს შემთხვევაში დაცულ იქნენ ცენტრალური კომიტეტი შეუფერხებლად განაგრძობს მუშაობას. ამავე დროს, მაისიდან აგვისტომდე ადგილობრივი და რეთრგანიზებულ იქნენ დაწილი ძირეული რგოლები, საჭარხნო უჯრედები და ადგილობრივი ორგანიზაციები ყველგან არჩევდენ ახალ ხელმძღვანელებს ახალი კადრებიდან. ამ ადამიანების გმირობა და თავგანწირვა აღიარებულია მთელი გერმანიის მიერ, თვით ნაც.-სოციალისტების მიერაც კი. ისინი ჩენდენ მომზადებულობის ისეთ ძალას, რომლის მსგავსი კომუნისტებს, შეიძლება, არასოდეს არ გამოუმუშავებიათ გერმანიაში. სოციალ-დემოკრატები გაიყვენ ორ ბანაკად—ლიკვიდატორთა და კომუნისტებთან ძველი მთლიანი ფრონტის მონაწილეთა ბანაკად. ლიკვიდატორები წარმოადგენენ ძველი სოციალ-დემოკრატიული პარტიული და პროფკავშირული ბიუროკრატიის დიდ ნაწილს, რომელიც აშკარად გადავიდა ნაციონალ-სოციალისტების მხარეზე“. კორესპონდენტი აღნიშნავს, რომ სოციალისტი მუშების და ახალგაზრდობის გადასვლა კომუნისტების მხარეზე დიდი სისწრაფით ხდება. „მთლიანი ფრონტის ლოზუნგი მრავალი ფორმით ხორციელდება. ბრძოლა ჰიტლერის საწინააღმდეგო რევოლუციური მოძრაობის ხელმძღვანელობისათვის ახალ სტადიაში გადავიდა. კომუნისტებმა დიდათ გაუსწრეს სოციალ-დემოკრატებს და ალბად შემდეგშიაც განაგრძობენ მათი გავლენის გაქარწყლებას“ (ადს).

II

# ᲙᲐᲜᲐᲚᲘᲖᲐᲪᲘᲐ ᲥᲣᲗᲐᲘᲡᲨᲘ

რაონჭესის ტექნიკის და ინსტრუქციის კაბინეტების ინსტრუქტორ-ინსტრუქტორების მოსწავლე ქალაქიდან სანიტარის მომრაობის წევრებისა. ამიტომ საჭირო ხდება გამაღრებული ტემპებით ქალაქის კანალიზაციის მოწყობა.

ქუთაისის კანალიზაციის პროექტი უკვე შეადგინა საქართველოს კომბინმშენმა. მთავარ კოლექტორთან ერთად მთელი ქსელის სიგრძე უდრის 99 კილომეტრს. კანალიზაციით გატარდება მთელი სანიტარული ქალაქიდან და ქარხნების საწარმოებიდან. კანალიზაცია დაჯდება 9,5 მილიონ შაიე მეთაფდე.

მშენებლობა დაიწყება 1934 წ. და დამთავრდება 1935 წელს. კომუნალური განყოფილება ამჟამად აწარმოებს მოლაპარაკებას ყველა დაინტერესებულ ორგანიზაციასთან იმის შესახებ, რომ მათ მატერიალური მონაწილეობა მიიღონ მშენებლობაში. განწარაზულია ადგილობრივი საშენი მასალების ფართოდ გამოყენება (ქვისა, ღორღისა და სხვ.). კანალიზაციისათვის ნაღრაუდეცია რკინა-ბეტონის მილები. ამიტომ არსებობა დროებითი ქარხანა რკინისა და ბეტონის მილების დასამზადებლად.

# ა.-პ. ქალაქების გამოფენა პარიზში

საზღვარგარეთთან კულტურული კავშირის ამიერ-კავკასიის საზოგადოებამ საქვლარგარეთთან კულტურული კავშირის სრულიად საკავშირო საზოგადოებასთან მიიღო მადლობა „ამიერ-კავკასიის ქალაქების რეკონსტრუქციის გამოფენის“ ორგანიზაციაში