საბჭოთა მეცნიერების უდიდესი გამარჯვება

ფელიეტონი მეცამეტე

პროლეტარებო ყველა ქვეყნისა, შეერთდით!

კომუნისტი

სსრკ ც. კ. კ. (ბ) ცენტრ. და თბ. კომიტეტების და სსრ. ცენტრ. ალკის ორგანო

ტელეფონები ხასი: რედაქტორის—14—76, რედ. მოადგილის—88—17, სამდივნოსი 10—58, მეო. კანტორის—8—81.

3 ოქტომბერი 1933 წ. № 228 (3784)

F75/840
F75/3 №1612

საბჭ. მფრინავებმა დაამყარეს სტრატოსფერული რაში აფრენის ახალი მსოფლიო რეკორდი

სტრატოსტატი „ს.ს.რ.კ.“ აფრინდა 19 კილომეტრის სიმაღლეზე

სტრატოსტატ „ს.ს.რ.კ. გაფრენა

მოსკოვი, 1 ოქტომბერი. 30 სექტემბერს, 8 საათსა და 40 წუთზე გაფრინდა სტრატოსტატი „სსრკ“. სტარტიდან 5 წუთის შემდეგ პილოტ გრინბაუმმა რადიოთი გადასცა სიმაღლე სამი კილომეტრი.

9 საათზე სიმაღლე — ექვსი კილომეტრი. 9 საათსა და 5 წუთზე სიმაღლე — 10 კილომეტრი, ტემპერატურა გარეთ—მინუს 55 გრად. ცელსიუსით.

9 საათსა და 25 წუთზე სიმაღლე 17.200 მეტრი, ტემპერატურა გარეთ—მინუს 54, ტემპერატურა კაბინის შიგნით ნორმალურია.

12 საათსა და 13 წუთზე სიმაღლე—18.400 მეტრი. სტრატოსტატის ეკიპაჟმა მისასალმებელი რადიოგრამა გადასცა ქარხანა „კაუჩუკის“, მენყონსკის სახელობის № 39 ქარხნის, რეზინოტრესტის, მთავარი გეოფიზიკური ობსერვატორიის და სტრატოსტატის აგების, ბიუროს — სტრატოსტატ „ს. ს. რ. კ.“ მშენებლებს.

მიაღწია რა 12 საათსა და 50 წუთზე ზღვარულ სიმაღლეს — 19 კილომეტრს, სტრატოსტატის კომანდა ამხ. სტალინს, ვოროშილოვს და მოლოტოვს უგზავნის პატაკს, რომელშიაც საბჭოთა პირველი სტრატოსტატის ეკიპაჟი მოახსენებს მათ: წარმატებით შევასრულეთ დასახული ამოცანა, წარმატებით ავფრინდით 19 ათასი მეტრის სიმაღლეზეო. ეკიპაჟი მზად არის განაგრძოს მუშაობა სტრატოსფერის დაუფლებისათვის.

17 საათზე სტრატოსტატი „სსრკ“ დაეშვა კოლომნაში, კოლომნის ქარხნიდან 1/4 კილომეტრის მანძილზე. დაშვება კარგად ჩატარდა. სტრატოსტატის კომანდა ჯანსაღადაა. (ტას).

პროფესორი იოფე სტრატოსფერაში გაფრენის შესახებ

ლენინგრადი, 1 ოქტომბერი. რუსეთის დეპეშათა საგენტოს თანამშრომელთან საუბარში პროფესორმა იოფემ განაცხადა:

„ოქტომბრის 16 წლისთავის ზღურბლზე საბჭოთა მეცნიერებამ ბრწყინვალე გამარჯვება მოიპოვა. სტრატოსფერა დაძლეულია სტრატორტატით, რომელიც დამზადებულია საბჭოთა მასალისაგან. მიღწეულია სიმაღლე 19 კილომეტრი.

მე განცვიფრებული ვარ სტრატოსტატის ხელმძღვანელთა უჩვეულო გამძლეობით და იმ მკაფიობით, რომლებმაც შეასრულეს ამოცანა თითქმის ზუსტი განრიგის მიხედვით. ჩვენ ყველანი უნდა ვამაყობდეთ საბჭოთა ჰაერონავტების და საბჭოთა მეცნიერების ამ დღესასწაულით“. (ადს).

საბჭოთა კავშირმა სასახელო ფურცელი ჩასწერა

გუნების საიდუმლოებათა გამოცნობისათვის კაცობრიობის ბრძოლის ისტორიაში

პარიზი, 1 ოქტომბერი. მთელი პრესა იუწყება საბჭოთა სტრატოსტატის წარმატებით დაშვების ამბავს. „ევრი“ სწერს: სტრატოსტატის გაფრენამ ცხადყო, რომ ხუთწლედის შესრულებამ მართლაც შესაძლებელობა მისცა საბჭოთა კავშირს დაეწიოს და გაუსწროს კაპიტალისტურ ქვეყნებსო, გაზეთი დასცინის რეაქციულ და თეთრგვარდიელთა ემიგრანტულ პრესას, რომელიც სულელური ჭორებს ავრცელებს სტრატოსტატის გაფრენის 24 სექტემბერს გადადების გამო. „საბჭოთა კავშირმა,—სწერს „ევრი“,—სასახელო ფურცელი ჩასწერა გუნების საიდუმლოებათა გამოცნობისათვის კაცობრიობის ბრძოლის ისტორიაში“.

„ერ ნუველ“ სწერს:

„საბჭოთა გაფრენის დიდმა წარმატებამ უნდა ჩაუფიქროს ყველა ის ვინც არასაკმაოდ აფასებს საბჭოთა კავშირის ენერგიულ მუშაობას ტექნიკურ და სამეცნიერო საქმიანობის დარგში. განა ამჟამად შეუძლია იმას, ვინც შეგნებულად არ ეწინააღმდეგება ფაქტებს, უარყოს საბჭოთა კავშირის მიერ ჩატარებული მუშაობის მნიშვნელობა?“.

„ზოცის“, „კოკუმინს“ და ინგლისურ გაზეთებს მოუყავთ ფაქტიური ცნობები საბჭოთა სტრატოსტატის ბრწყინვალე გაფრენის შესახებ. „კოკუმინი“ სათაურში აღნიშნავს, რომ საბჭოთა კავშირის მფრინავებმა და ახალი მსოფლიო რეკორდი დაამყარესო.

„ზოცის“ ინგლისური სპორტული ჟურნალი აღნიშნავს, რომ საბჭოთა კავშირის ტექნიკა ამ დარგში ყველა სხვა ქვეყნის ტექნიკაზე მაღლა დგასო.

„ნიუს-ოიორკი, 1 ოქტომბერი. გაზეთები ვრცლად აქვეყნებენ ცნობას სტატოსფერაში საბჭოთა სტრატოსტატის წარმატებით გაფრენის შესახებ. საზღვაო სამინისტროს საავიაციო ბიუროს ფეროსმა კონტრ-ადმირალმა კინნმა განაცხადა: „საბჭოთა სტრატოსტატის გაფრენა „ბანსაციონალი“-ს. ამინდის ბიუროს მეცნიერები დიდ მნიშვნელობას აძლევენ გაფრენას. მათი სიტყვით, გამოკვლევის შედეგები შესაძლებლობას მოგვცემს გავარკვიო მეცნიერების ის მნიშვნელოვანი კითხვები, რასაც უაღრესად დიდი მნიშვნელობა აქვს ზოგიერთ მსოფლიო საინჟინერო პრობლემის გადაჭრისათვისო (ადს).

მოსკოვი, 1 ოქტომბერი. ინგლისური, ავსტრიული, უნგრული და ლატვიური გაზეთები დაწვრილებით იუწყებიან საბჭოთა სტრატოსტატის გაფრენის ამბავს, აღნიშნავენ გაფრენის უდიდეს მნიშვნელობას და პიკარის რეკორდის გადამეტებას. აღნიშნავენ ფრენის არახანგრძლივობა მოწმობს, რომ გაფრენა ზედმიწევნით იყო მომზადებული და საბჭოთა სტრატოსტატი მაღალი ხარისხისაა. პილოტება, გაზეთების სტატიათ, დაამტკიცეს, რომ ისინი აკმაყოფილებენ მაღალ მოთხოვნებს. ლონდონის „ობსერვერის“ კორესპონდენტი რომელიც ჩამოვიდა კოლომნაში ავტომობილით ეუბნება სტრატოსტატის დაშვების მომენტში, ხაზს უსვამს იმას, რომ მასები აღფრთოვანებით შეხვდენ სტრატოსტატს, მიესალმენ ხა გაფრენას, როგორც სოციმშენებლობის გამარჯვებას (ადს).

ვულოცავთ სტრატოსფერის უბადლო გმირებს

მოსკოვი, 2 ოქტომბერი; სტრატოსტატ „სსრკ“ უფროსს ამხ. პროკოფიევს, მფრინავს ამხ. ბირნბაუმს, ინჟენერს ამხ. გოდუნოვს.

ვულოცავთ სტრატოსფერის უბადლო გმირებს საბჭოთა ხელისუფლების დავალების ბრწყინვალედ შესრულებას.

სტრატოსტატის შემქმნელ მუშებსა და კონსტრუქტორებთან ერთად, ფრენის, ორგანიზატორებთან ერთად თქვენ ბრწყინვალე ფურცლები ჩაწერეთ საბჭოთა ავიაციის და სტრატოსფერის შესწავლის ისტორიაში; თქვენმა თავდადებულმა და წარმატებულმა მუშაობამ მკაფიოდ ცხადყო საბჭოთა ტექნიკის ახალი მიღწევები.

ჩვენ წინადადებას შეგვაძლს სსრკ-ს ცაკში ფრენის მონაწილეთა და ორგანიზატორების ლენინის ორდენით დაჯილდოების შესახებ.

სტალინი
მოლოტოვი
ვოროშილოვი
კაგანოვიჩი

***

მოსკოვი, 2 ოქტომბერი. აეშური - გლეხური წითელი არმიის სამხედრო რევოლუციური საბჭო ამხ. ალქსნის.

კიევი; 1 ოქტომბერი. ელვა.

გთხოვთ გადასცეთ სტრატოსტატ „ს. ს. რ. კ.“ გმირ ეკიპაჟს ამხ. პროკოფიევს, ბირნბაუმს, გოდუნოვს ჩემი გულითადი მისალმება და მილოცვა მიღწეული განსაკუთრებული წარმატების, გამო.

გისურვებთ, ამხანაგებო, მხნეობას და ჯანმრთელობას ახალი გამარჯვებებისათვის.

ვოროშილოვი.

***

მხურვალე სალამი გამოუკვლეველი სიმაღლეების დამძლევთ, საბჭოთა სტრატოსტატ „ს. ს. რ. კ.“-ით სტრატოსფეროში პირველი გაფრენის გმირებს — პროკოფიევს, ბირნბაუმს, ინჟენერ გოდუნოვს.

სამეცნიერო დაკვირვებანი და გამოკვლევები, რომლებიც ჩატარეს ამ გადაფრენის უშიშარმამომწილეებმა, უეჭველად საშუალებას მოგვცემს საფუძველი ჩავუყაროთ სტრატოსფერის დაუფლებას.

ჟუკოვი.

***

მივესალმები ჩვენი საბჭოთა მფრინავების მიღწევებს. მათი მიღწევები — ეს მხოლოდ დასაწყისია სტრატოსფერის დაუფლების საქმეში. ეჭვი არ მეპარება, რომ უახლოეს მომავალში სტრატოსფერაში გაფრენა ჩვეულებრივ მოვლენად გადაიქცევა ჩვენში.

ახალი ნაბიჯი, რომელიც უნდა გადადგას ჩვენმა ავიაციამ, ის აა, რომ სტრატოსტატის შემდეგ კიდევ უფრო მეტი სიმაღლეების დაუფლება დაიწყოს ჰაეროპლანმა.

ბ. ი. კალინინი.

***

საკ. კ. პ. (ბ) ც. კ-ს — ამხ. სტალინს;
საბჭ. კავშირის ცაკს — ამხ. კალინინს;
საბ. კავშირის სახკომსაბჭოს — ამხ. მოლოტოვს;

მე-29 წითელმოსროშოვანი ქარხნის მუშები და ინჟენერები დღეს ზეიმობენ ახალ საწარმოო და ტექნიკურ გამარჯვებას. ჩვენ მიერ დაპროექტებულმა და აგებულმა გონდოლამ საშუალება მისცა საბჭოთა პირველი სტრატოსტატის გმირ ეკიპაჟს მშვიდად და მხნედ მოეპოვებინა გამარჯვება სტრატოსფერაზე და დაემყარებინა მსოფლიო რეკორდი. ის, რაც მრავალი წლის განმავლობაში ვერ შესძლეს კაპიტალისტურმა ქვეყნებმა, შეს ძლეს დიდი საბჭოთა კავშირის ბოლშევიკებმა, მუშებმა და ინჟენერებმა, ბოლშევიკური პარტიის და მისი ბელადის ამხ. სტალინის ხელმძღვანელობით.

შემდეგშიაც ვიბრძოლებთ ჩვენს წინაშე დასახული ამოცანების შესასრულებლად.

ქარხნის დირექტორი — მარგოლინი.
გონდოლის კონსტრუქტორი — ჩიჟევსკი.
პარტკომი—ბალუზო.
ქარხკომი—ორლოვი.

საბჭოთა მფრინავებმა გადააჭარბეს ყველა რეკორდს

ვარშავა, 1 ოქტომბერი. პოლონეთის მთელი პრესა ათავსებს ვრცელ დეპეშებს მოსკოვიდან სტრატოსტატის გაფრენის შესახებ, და აღნიშნავს გაფრენის წარმატებას, აგრეთვე იმას, რომ საბჭოთა მფრინავებმა გადააჭარბეს ყველა რეკორდს, მათ შორის პიკარის მიერ შარშან დამყარებულ რეკორდსაც. (ადს).

ორი მსოფლიო რეკორდი

12 საათი 13 წუთი.

— ბალასტის დაწევის შემდეგ სიმაღლემ 18400 მეტრს მიაღწია. წევა ვერცხლის წყლის სვეტისა 51 მილიმეტრია. ბალასტის ჩამოყრის მექანიზმი კარგად მუშაობს. მართვის სარქველი წესრიგშია. გარსი მთლიანად გაბერებულია. გარსი ამედიჭინდან კარგად ჩანს. „გარსის შიგნობა სარქველის მახლობლად. ვესალმებით ქარხნების „კაუჩუკის“ და მენჟინსკის სახელობის № 39 მუშებს, რეზინტრესტის სამეცნიერო-კვლევითი ინსტიტუტის, მთავარ გეოფიზიკურ ობსერვატორიას და სტრატოსტატის ამგებ ბიუროს, როგორც სტრატოსტატ „ს.ს.რ.კ.“-ს ორგანიზატორებს და მშენებლებს. მადლობას უცხადებთ მისალმებისათვის. სტრატოსფერაში საბჭოთა კავშირის მონაწილეებს. ეკიპაჟის განწყობილება კარგია. თქვენი რადიოგრამები უცვლელად მივიღეთ.

ესაა სტრატოსტატ „ს.ს.რ.კ.“-ის კომანდის რადიოცნობა. 12 საათსა და 45 წუთზე სტრატოსტატის კოშკი გადმოგვცემს, რომ იგი იმყოფება 19 კილომეტრის სიმაღლეზე. წამრთველი მოსკოვი, რომელსაც გუდრაყურა შემოდგომის ლაჟვარდოვანი ცისაკენ ჰქონდა მიპყრობილი და რომელიც სტრატოსტატის გაფრენას დაძაბვით აღევნებდა თვალყურს, აღტაცებით მიესალმა პროკოფიევის, გოდუნოვის და ბირნბაუმის გმირულ კომანდას, რომელმაც დაამყარა სტრატოსფერაში გაფრენის მსოფლიო რეკორდი. ცხრამეტი კილომეტრის სიმაღლე! ეს ბევრად აღემატება გამოჩენილი ბელგიელი ფიზიკოსის პიკარის მიღწევას, რომელიც როგორც ცნობილია, ორი წლის წინათ სტრატოსტატზე მხოლოდ 16,2 კილომეტრ სიმაღლეზე აფრინდა!

იმ დროს, როცა მოსკოველი მამაკაცები და დედაკაცები თვალყურს ადევნებდენ გმირულ გაფრენას. ამ დროს პოდოლსკის მხრიდან წითელ დედაქალაქს უახლოვდებოდა და ქალაქში შემოდიოდა მოსკოვ-ყარაყუმ—მოსკოვის გადარბენის ავტოკოლონა. გადარბენის გმირებს, რომელთაც საბჭოთა მანქანებით თითქმის 10 ათასი კილომეტრი მანძილი განვლეს, რომელთაც წარმატებით გადალახეს ყარაყუმის ქვიშიანი და ამ დარგში მსოფლიო რეკორდი დაამყარეს, ავრეთვე აღტაცებით ხვდებოდენ. პროლეტარული მოსკოვის სიმპატიები და აღტაცება იყოფოდა გაფრენის და გადარბენის მონაწილეთა შორის, ზევით და დაბლა სერვის დამმონებელთა შორის. ჩვენს ქვეყანაში და მის გადაღმა, ჩვენს მებრძოლ ამხანაგებსა და მეგობრებში გუშინდელი ამბები უდიდეს სიხარულს იწვევენ. ათეულობა ქარხნებმა და მუშათა, მუშა ქალთა, სპეციალისტთა და მეცნიერ მუშაკთა მილიონებმა შექმნეს ტექნიკური საშუალებანი, რომელთა შემწეობით გაიმართა საუზმე. დაესწრენ საგარეო საქმეთა სამინისტროს წარმომადგენლები და საბჭოთა კავშირის სრულუფლებიანი წარმომადგენლობის ხელმძღვანელი შემადგენლობა.

თეირანი, 1 ოქტომბერი, 29 სექტემბერს ამხ. კარახანმა, ს.ს.რ.კ. სრულუფლებიანი წარმომადგენელმა ამხ: პასტუხოვის თანხლებით, ინახულა პრემიერი ფოროუგი, საგარეო საქმეთა მინისტრი ქაზემი, საგარეო საქმეთა მინისტრის ამხანაგი სელი და მეჯლისის თავმჯდომარე.

სალამოს საგარეო საქმეთა სამინისტროში ამხ. კარახანის პატივსაცემად გაიმართა სადილი, რომელსაც დაესწრენ მთავრობა პრემიერ ფოროუგის მეთაურობით, სრულუფლებიანი წარმომადგენელი ამხ. პასტუხოვი და სავაჭრო წარმომადგენელი ამხ. შესტაკი. საგარეო საქმეთა მინისტრმა ქაზემიმ ამხ. კარახანს მიულოცა სპარსეთში ჩასვლა და აღნიშნა: „ეყრდნობა რა ორი მეზობელი ქვეყნის დამკვიდრებულ მრავალ გარეგნებას, აგრეთვე აღმოსავლეთის ხალხთა მიმართ საბჭოთა კავშირის პოლიტიკა-სადმი ნდობას, სპასრეთი იყო ერთერთი პირველი იმ სახელმწიფოთა შორის, რომელმაც საბჭოთა ქვეყანასთან ნორმალური პოლიტიკური ურთიერთობა დაამყარეს. ჩვენს ქვეყანაში ყველაფერი კეთდება ახალი. ხალისიანი, სოციალისტური ცხოვრების შესაქმნელად, რაზედაც ოცნებობდენ, რისთვისაც იბრძოდენ და იღუპებოდენ ყველა დროის და ეპოქის საუკეთესო ადამიანები.

რას მოწმობს გუშინდელი ამბები? ჩვენი საავტომობილო და საავიაციო ქარხნების, მუშების, ინჟენერების და დირიჟტორების, სამეცნიერო-კვლევითი ინსტიტუტების შესანიშნავ მუშაობას და მაღალ კულტურას, მფრინავებისა და შოფერების საქმიანობას, თავდაბლობას და პირად ვაჟკაცობას. ჩვენ გვახარებს ის რომ სტრატოსტატი საშუალებას გვა ძლევს გამოვიკვლიოთ ჰაერის სივრცე და კოსმიური სხივები, რომლებიც შეიძლება გახდეს ძალთა ახალ წყაროდ, ბუნების სტიქიასთან საბრძოლველად. ავტომობილებმა გაიკაფეს ახალი გზები, ნახეს ახალი რაიონები და მოტორების ხმაურით აცნობეს სოფლებს, კოლმეურნეობებს, რესპუბლიკებს, ნაციონალურ რაიონებს, ოლქებს ტექნიკის დაუფლებისათვის ბრძოლაში მოპოებული მოწინავე ინდუსტრიალური კულტურა. და ყველაფერი ეს იმისათვის, რომ გვქონდეს უფრო მეტი პური, ბოსტნეული და ხილი, ახალი დასახლებული პუნქტები, ქალაქები, საცხოვრებელი, სახლები, გზები სკოლები, თეატრები, კინოები, ბიბლიოთეკები და მდელოები, ყვავილები და მზე საბჭოთა კავშირის ბატონ პატრონებისათვის მუშებისა და კოლმეურნეებისათვის. ამიტომ ახალ დიდი საქმის წარმატება და გამარჯვება ჩვენი ქვეყნის ხალხს სიამაყით აღავსებს და აღაფრთოვანებს. ვინაიდან მან იცის და გრძნობს, რომ ეს მისი მშობლიური, უაღრესად, ახლობელი საქმეა.

სტრატოსფერაში გაფრენას, მოსკოვ-ყარაყუმ—მოსკოვის გადარბენას და სხვა მორიგ საავტომობილო გადარბენებს, რომლებიც უკანასკნელ დროს ჩატარდა, ერთი და იგივე წყარო გააჩნიათ: საბჭოთა კავშირის და სოციალისტური მრეწველობის მზარდი დიადი სიძლიერე და იმ ქვეყნის ადამიანების შემოქმედებითი ძალების კოლოსალური გაშლა, რომელმაც სამუდამოდ დაამსხვრია კაპიტალისტური ექსპლოატაციის უღელი. რა შორს წავსულვართ. ბზუირობისა, სპშუალო საუკუნეებრიობისა და მეფეების ჩამორჩენილი იმპერიისაგან, თუ ჩვენი საკუთარი მატერიალური და ტექნიკური საშუალებებით ვბედავთ ასეთი ამოცანების გადაჭრას, თუ ჩვენ შეგვიძლია ისეთი რამეების შექმნა, რაც ჩვენი ქვეყნისაკენ მოაპყრობს მთელი მსოფლიოს ყურადღებას.

ახალი სასიცოცხლო წვენით ივსება ჩვენი ქვეყანა. ერთი მეორეზე სწყვეტს იგი დიად პრობლემებს.

არქტიკა და თეორ-ბალტიის ზღვების არხი, ახალი ნავთიანი რაიონების ათვისება, სტრატოსფერაში გაფრენა მოსკ.-ყარაყუმ-მოსკოვის გადარბენა — ყოველივე ეს ერთნაირი ხასიათის პრობლემებია, რომლებიც წყდება იმის შემწეობით, რომ ხელისუფლების სათავეში პროლეტარიატია, იმის შემწეობით რომ მას მეთაურობს და ხელმძღვანელობს კომპარტია, გმირული მუშათა კლასი, კომუნისტური პარტია, მისი ლენინური ცენტრალური კომიტეტი და მისი ბელადი ხელმძღვანელი ამხ. სტალინი—აი ისტორიის მოტორი, აი მძლავრი ბერკეტი, რომელსაც მოძრაობაში მოყავს ქვეყნის წარმოებითი ძალების და სიმდიდრის განვითარება.

პროლეტარიატმა დაანგრია და ახლაც ანგრევს კაპიტალისტურ საზოგადოებას, რომ მის ადგილზე სოციალისტური საზოგადოება ააშენოს. საბჭოთა კავშირში სოციალისტური მშენებლობის გამოცდილებამ გვიჩვენა, თუ რა შეუძლია არაოლეტარიატს, რა შემოქმედებითი ენტუზიაზმით აღინთება იგი, როცა დაამხობს, ბურჟუაზიას და ხელისუფლების, სათავეში მოექცევა. ბურჟუაზია თავისი ბატონობის მიწურულში იმასაც კი ანგრევს, რაც კაპიტალიზმმა საუკუნეთა განმავლობაში შეუქმნა. გიგანტი ბურჟუაზიასთან ერთად გასული საუკუნის დამდეგს ოცნებობდა წარმოებითი ძალების ისეთ გაშლაზე, რასაც დედამიწა ყველა ტანჯვისაგან უნდა განეკურნა. მისმა ფაუსტმა სიკვდილის წინ, ხანგრძლივი წამების შემდეგ, ბოლოსდაბოლოს ჰპოვა სიცოცხლის მიზანი. მან ააგო ჯგუფი.

„როგორ აამებს ყურთა სმენას
ბათა ჰახუნი,
აქ მთელი ხალხი ჩემს განზრახულს ახორციელებს.
იგი ზღვარს უდებს ზღვის ტალღებს,
თავისვე თავთან დედამიწას შემოარიგებს.
და წყნარსა ჰყოფს იმავე ზღვას თაეის წინაშე“.

ასეთი იყო ოცნება კაპიტალიზმის გარიჟრაჟზე, მაგრამ ეს იყო ექსპლოატატორების მშენებლობა, მშრომელთა ძვლებზე დაყრდნობილი მშენებლობა. ამ ჯგუფის ფუძეს აცილიან და ანგრევენ, კლასობრივი ბრძოლა და რევოლუცია. ამ ჯგუფის, საუკუნოების მიერ შექმნილ ამ კულტურას სპობს თითონ ბურჟუაზია თავისი ბატონობის შენარჩუნებისათვის გააფთრებულ ბრძოლაში. ახლა ფაუსტის ფაშისტური მემკვიდრეები ხმარობენ არა ბარებს, არამედ უფრო სრულყოფილ იარაღებს, რათა თხრილები შემოავლონ იმ საკონცენტრაციო ბანაკებს, სადაც ცდილობენ მოსპონ პროლეტარიატის — საზოგადოების ამ მთავარი მწარმოებელი ძალის საუკეთესო წარმომადგენლები, ახლა მსოფლიო ეკონომიური კრიზისი, რომელიც კაპიტალისტურ ქვეყნებში მძვინვარებს, განწირულებს გაშმაგებით სპობს მწარმოებელ ძალებს და ტექნიკას. წარმოების ყველა მრუდი დაბლა ეშვება, განადგურების, წარმოების, ცეცხლწაკიდების, სიკვდილის და ომის მრუდის გამოკლებით.

ჩვენს ხანაში, პროლეტარული რევოლუციის ეპოქაში, კაპიტალიზმის დაქვეითების ეპოქაში, მხოლოდ პროლეტარიატი და მხოლოდ მისი კომპარტია ერთადერთი ძალაა, რომელსაც შეუძლია განავითაროს მწარმოებელი ძალები, შეუძლია, განათავისუფლოს ისინი კაპიტალიზმის უღლისაგან. ამას გვეუბნება რევოლუციური ბრძოლის და სოციალისტური მშენებლობის 16 წლის გამოცდილება. ამას მოწმობს ოგრეთვე გუშინდელი ამბები.

სტრატოსტატის „ს.ს.რ.კ.“-ის გაფრენა და ყარაყუმის დიდი გადარბენა საბჭოთა კავშირის ზრდის და ძლიერების ახალი მაჩვენებლებია, იმის ახალი მაჩვენებლებია, რომ პროლეტარიატი წარმატებით ეუფლება მეცნიერების და ტექნიკის მწვერვალებს. მაგრამ წინ კიდევ დიდი გზა გვიძევს. განხორციელება ამხ. სტალინის ლოზუნგისა—ტექნიკა რეკონსტრუქციის პერიოდში ყველაფერს წყვიტს—ჯერ კიდევ ხანგრძლივ და შეუპოვარ ბრძოლას მოითხოვს. თავბრუ კი არ უნდა დაგვესხას, არამედ უნდა ვისწავლოთ, და კიდევ ვისწავლოთ. გავწიოთ წინ ისე, როგორც ეს შეეფერება რევოლუციურ კლასს, რომლის წინაშე დიადი ისტორიული ამოცანები დგას.

(„პრავდას“ 2 ოქტ. მოწინავე).

ამხ. კარახანი თეირანში

თეირანი, 29 სექტემბერი. ყაზვინში გაჩერების შემდეგ, სადაც გუბერნატორმა ამხ. კარახანის პატივსაცემად სადილი გამართა, ამხ. კარახანი, სპარსეთში საბჭოთა კავშირის სრულუფლებიანი წარმომადგენელის ამხ. პასტუხოვის და სპარსეთის მთავრობის წარმომადგენლის თანხლებით, ჩამოვიდა თეირანში. ქალაქში შესვლის წინ, ქალაქის ალა ყაფის კარებთან, ამხ. კარახანს გულთბილი შეხვედრა მოუწყეს. შეხვედრაში მონაწილეობას ღებულობდენ საგარეო საქმეთა მინისტრი ქაზები, საგარეო საქმეთა მინისტრის ამხანაგი სელი და მეჯლისის თავმჯდომარე. ამიტომ მას შეუძლია თავი საბჭოთა კავშირის უძველეს მეგობრად მიიჩნიოს“. აღნიშნა რა სპარსეთში ამხ. კარახანის ჩასვლა, როგორც საბჭოთა კავშირის ყურადღების და მეგობრობის ახალგამოხატულება, ქაზემიმ იმედი გამოსთქვა, რომ ეს შეხვედრა ხელს შეუწყობს საბჭოთა და საბჭოთა კავშირს შორის მეგობრული ურთიერთობის კიდევ უფრო განმტკიცებას და ეკონომიური და სავაჭრო დამოკიდებულების უფრო გაღრმავებას და განვითარებას. ამხ. კარახანმა, გამოთქვა რა კმაყოფილება საბჭოთა კავშირის და სპარსეთის მეგობრობის ურთიერთობის აღდგენით გამოიჩინა საერთაშორისო ვითარების გაგება და სპარსეთის ნაციონალური ინტერესების მართებული გაგება“. საკმარისია გავიხსენოთ, — განაგრძობს ამხ. კარახანი,—რომ ამ ნაბიჯის შედეგი იყო საბჭოთა კავშირის და სპარსეთის ხელშეკრულება და მთელი რიგი სხვა აქტები, რომელნიც უზრუნველყოფდენ სპარსეთის სახელმწიფოს დამოუკიდებელი ნაციონალური განვითარების შესაძლებლობას.

ამხ. კარახანმა აღნიშნა, რომ სპარსეთის დამოუკიდებელი განვითარება მეტწილად იმით აიხსნება, რომ მეფის რუსეთის ნაცვლად სპარსეთს ჩრდილოეთ. უშუალო მეზობლად საბჭოთა კავშირი ჰყავს, და განაცხადა: „საბჭოთა კავშირი სპარსეთს არა მარტო ყველაზე სამეფო მეგობარია. ეს რამე კონიუნქტურული გარემოებით კი არ აიხსნება, არამედ გამომდინარეობს როგორც საბჭოთა ხელისუფლების ბუნებიდან, ისე იმ ნაციონალური პოლიტიკის საფუძვლებიდან, რომელსაც საბჭოთა კავშირი ქვეყნის შიგნით ანხორციელებს და აღმოსავლეთის ქვეყნების მიმართ მისი პოლიტიკიდან“.

სადილობისას პრემიერმა ფოროუგიმ, საგარეო საქმეთა მინიტრმა კაზემიმ და ამხ. კარახანმა წარმოსთქვეს ამხ. სტალინისა და რიზა-შაჰის სადეგრძელო.

30 სექტემბერს ამხ. კარახანი ამხ. პასტუხოვის თანხლებით მიღებულ იქნა შაჰის მიერ (ადს).

საკავშირო დეპეშათა სააგენტოს წყნოგა

30 სექტემბერს ბერლინიდან გამოემგზავრენ გამოწვეული საბჭოთა ჟურნალისტები: საკავშირო დეპეშათა საագენტოს წარმომადგენელი ამხ. ბესპალოვი, „იზვესტიას“ წარმომადგენელი ამხ. კაიტი და „პრავდა“-ს წარმომადგენელი ამხ. ჩერნიაკი.

იმავე დღეს მოსკოვიდან გაემგზავრენ გერმანელი ჟურნალისტები, რომელებსაც წინადადება მიეცათ გერმანიიდან საბჭოთა კავშირის ჟურნალისტების გამოწვევასთან დაკავშირებით, დასტოვონ საბჭოთა კავშირი; წავიდენ: გაზეთ „ქელნიშე ცეიტუნგის“ წარმომადგენელი (გვარი დამახინჯებულია), „ბერლინერ ტაგებლატის“ წარმომადგენელი გერშტადტი, „ლოკალ ანცეიგერის“ წარმომადგენელი ჰერბინგი. რაც შეეხება ვოლფის დეპეშათა საագენტოს წარმომადგენელს ბაუმს, მან ხელი აიღო ვოლფის საագენტოს კორესპონდენტის მოვალეობათა შესრულებაზე, ჟურნალისტურ მოღვაწეობაზე და ამიერიდან, გერმანიის საელჩოს ცნობის თანახმად, რჩება მოსკოვში მხოლოდ და მხოლოდ როგორც ამ საელჩოს თანამშრომელი. (ადს).

საბჭოთა ავტო-მანქანებმა განვლეს 9500 კილომეტრი

ბრწყინვალედ დამთავრდა მოსკოვ-ყარაყუმის ავტო-გადარბენა

გადარბენის მონაწილენი ჩავიდა მოსკოვში

მოსკოვი, 1 ოქტომბერი. 30 სექტემბერს მოსკოვში ჩამოვიდა ყარაყუმის გადარბენის ავტოკოლონა. პოდოლსკში გადარჩეულებთან შესახვედრად ჩავიდა მოსკოვის, პოდოლსკის და ოლქის სხვა ქარხნების დელეგაციები. ყარაყუმელებს შეხვდენ „ვაშას“ ძახილით.

მიტინგზე ავტოგადარბენის გმირებს ესალმება პოდოლსკის საქალაქო პარტიული კომიტეტის მდივანი ამხ. აგარკოვი, ავტოგზას ცენტრალური საბჭოს თავმჯდომარე ამხ. ფედოტოვი და მოსკოვის ავტოკლუბის გამგეობის თავმჯდომარე ამხ. ურალოვი. ტაშისცემით ხვდებიან სტალინის სახელობის ავტომანქანის დირექტორს ამხ. ლიხაჩევს და გორკის საავტომბილო ქარხნის დირექტორის მოადგილეს ამხ. ბარიშევს.

გადარბენის ვიცე-კომანდირმა ამხ. კაბუკაძემ მოკლე სიტყვაში მადლობა გადაუხადა შეხვედრისათვის. გადარბენის ხელმძღვანელობა კომიტეტის წარმომადგენელი —რევოლუციურ სამხედრო საბჭოს წევრი —ამხ. ხალეპსკი ყარაყუმის გამარჯვებულებს მიმართავს პროლეტარული „ვაშათი“, ორკესტრი ასრულებს „ინტერნაციონალს“.

მე-16 კილომეტრზე ტექნიკური ფინიშია. მოკლე სიტყვებით გამოდიან ამხ. ხალეპსკი, ოსინსკაია, ემელიან იაროსლავსკი და რიზოვსკი. ასინი აღნიშნავენ გადარბენის უდიდეს მნიშვნელობას და მანქანების წარმოებით მასალისაგან. მიღწეულია სიმაღლე 19 კილომეტრი.

მე განცვიფრებული ვარ სტრატოსტატის ხელმძღვანელთა უჩვეულო გამძლეობით და იმ მკაფიობით, რომლებმაც შეასრულეს ამოცანა თითქმის ზუსტი განრიგის მიხედვით. ჩვენ ყველანი უნდა ვამაყობდეთ საბჭოთა ჰაერონავტების და საბჭოთა მეცნიერების ამ დღესასწაულით“. (ადს).

საბჭოთა კავშირმა სასახელო ფურცელი ჩასწერა

გუნების საიდუმლოებათა გამოცნობისათვის კაცობრიობის ბრძოლის ისტორიაში

პარიზი, 1 ოქტომბერი. მთელი პრესა იუწყება საბჭოთა სტრატოსტატის წარმატებით დაშვების ამბავს. „ევრი“ სწერს: სტრატოსტატის გაფრენამ ცხადყო, რომ ხუთწლედის შესრულებამ მართლაც შესაძლებელობა მისცა საბჭოთა კავშირს დაეწიოს და გაუსწროს კაპიტალისტურ ქვეყნებსო, გაზეთი დასცინის რეაქციულ და თეთრგვარდიელთა ემიგრანტულ პრესას, რომელიც სულელურ ჭორებს ავრცელებს სტრატოსტატის გაფრენის 24 სექტემბერს გადადების გამო. „საბჭოთა კავშირმა,—სწერს „ევრი“,—სასახელო ფურცელი ჩასწერა გუნების საიდუმლოებათა გამოცნობისათვის კაცობრიობის ბრძოლის ისტორიაში“.

„ერ ნუველ“ სწერს:

„საბჭოთა გაფრენის დიდმა წარმატებამ უნდა ჩაუფიქროს ყველა ის ვინც არასაკმაოდ აფასებს საბჭოთა კავშირის ენერგიულ მუშაობას ტექნიკურ და სამეცნიერო საქმიანობის დარგში. განა ამჟამად შეუძლია იმას, ვინც შეგნებულად არ ეწინააღმდეგება ფაქტებს, უარყოს საბჭოთა კავშირის მიერ ჩატარებული მუშაობის მნიშვნელობა?“.

„ზოცის“, „კოკუმინს“ და ინგლისურ გაზეთებს მოუყავთ ფაქტიური ცნობები საბჭოთა სტრატოსტატის ბრწყინვალე გაფრენის შესახებ. „კოკუმინი“ სათაურში აღნიშნავს, რომ საბჭოთა კავშირის მფრინავებმა და ახალი მსოფლიო რეკორდი დაამყარესო.

„ზოცის“ ინგლისური სპორტული ჟურნალი აღნიშნავს, რომ საბჭოთა კავშირის ტექნიკა ამ დარგში ყველა სხვა ქვეყნის ტექნიკაზე მაღლა დგასო.

„ნიუს-იორკი, 1 ოქტომბერი. გაზეთები ვრცლად აქვეყნებენ ცნობას სტატოსფერაში საბჭოთა სტრატოსტატის წარმატებით გაფრენის შესახებ. საზღვაო სამინისტროს საავიაციო ბიუროს ფეროსმა კონტრ-ადმირალმა კინნმა განაცხადა: „საბჭოთ

რკინისგზის ტრანსპორტმა უნდა იმუშაოს საათის მექანიზმივით

პურის მეუფერხებლად გადაზიდვა-ტრანსპორტის ცენტრალური ამოცანაა

ძირეულმა პრესამ და მუშკორებმა უნდა იბრძოლონ ტრანსპორტზე რკინისებური დისციპლინის დანერგვისათვის

რკინის გზის ტრანსპორტის მუშაობის გარდაქმნა და ძირეული პრესის და მუშკორების ამოცანები

ა.-კ. რკინის გზის მე-2 საექსპლოატაციო რაიონის პოლიტგანყოფილების უფროსის ამხ. ილ. ჟორჟოლაძის სიტყვიდან ტფილისის კვანძის ძირეული პრესის მუშაკთა და მუშკორების შეკრებაზე

ა-კ. რკ. გზის მე-2 საექსპლოატაციო რაიონის პოლიტგანყოფილების უფროსი ამხ. ილ. ჟორჟოლაძე

1 ოქტომბერს, გაზ. „კომუნისტის“ და ამიერ-კავკ. რკ. გზ. რაიონის პოლიტგანყოფილების მიერ მოწვეულ ტფილისის კვანძის ძირეული პრესის მუშაკთა და მუშკორების შეკრებაზე, რკინის გზის ტრანსპორტის მუშაობის გაჯანსაღების და ამ საქმეში ძირეული პრესის და მუშკორების ამოცანების საკითხზე ვრცელი მოხსენებით გამოვიდა რაიონის პოლიტგანყოფილების უფროსი ამხ. ილ. ჟორჟოლაძე.

— როდესაც პრესისა და მუშკორების, როგორც მასების ორგანიზატორების ამოცანების შესახებ ვლაპარაკობთ, — ამბობს მომხსენებელი,—აუცილებლად საჭიროა უფრაღდების გამახვილება იმ ძირითად ამოცანებზე, რომელნიც წამოაყენეს თავის ისტორიულ დადგენილებებში საკ. კ.პ. (ბ) ც. კ-ის და საკ. სახკომსაბჭომ.

საკ. კ.პ. (ბ) ც. კ. და საკ. სახკომსაბჭო თავის დადგენილებებში რკ. გზის ტრანსპორტის შესახებ აღნიშნავდენ:

„ტრანსპორტზე მუშაობის ორგანიზაცია და რკინისებური დისციპლინის შემოღება დიდათ ჩამორჩება არა მარტო სამხედრო ორგანიზაციებს, არამედ მრეწველობის მთელ რიგ დარგებს. თითქმის ცხადია, რომ ამ პირობებში რკინის გზებზე მომუშავეს პარტიულ ორგანიზაციებს და კომკავშირ - მუშაკებს უნდა გამოეჩინათ კლასობრივი სიფხიზლე კლასობრივად უცხო ელემენტების წარმატებით მხილებისათვის და მათთან საბრძოლველად. თითქმის ცხადია, რომ პარტ.-ორგანიზაციებს უნდა გაეძლიერებინათ პარტ.-მას. მუშაობა სიძნელეებისა და დამკვრელობის და დამკვრელობის ნაწილობრივ საშიშთანაგრძნობელად, დისციპლინის და ტრანსპორტის მუშაკთა საბრძოლო ხაზის ასამაღლებლად.

სრულდება თუ არა ც. კ-ის და სახკომსაბჭოს ეს ძირითადი მითითება ამიერ-კავკ. რკ. გზ. მეორე რაიონში და მის გადამწყვეტ კვანძებში—ნავთლუღისა, ტფილისსა და სტალინირში?

თვალის ახვევის ფაქტები, რომ მელუაც გაზ. „ელექტროფიკაციისათვის“ ვერ ამჩნევს

ს ა რ ა ი ო ნო გაზეთი „ელექტროფიკაციისათვის“ თავის ა.-წ. 27 სექტემბრის ნომერში წუწუნებს: სადგ. ნავთლუღმა უსათუოდ გადდემნა მუშაობა ც. კ-ის და სახკომსაბჭოს დადგენილებათა საფუძველზე, მოხდა დიდი გარდატეხა. ვხედავთ თუ არა რაიმე მსგავსს არამარტო ნავთლუღში, არამედ მთელს მეორე რაიონში.

არა, მიემართოთ ფაქტებს.

სადგ. ნავთლუღში მარცხები და ავარიები არამც თუ კლებულობს, არამედ იზრდება. სადგური ყოველდღიურად იძლევა თვალის ახვევ ცნობებს მის ლიანდაგებზე მდგომ თავისუფალი ვაგონების რაოდენობის შესახებ 22 სექტემბერს მომხდარი ავწერით გამოირკვა, რომ სადგურმა გადახალა 218 ვაგონი, ამასთან ერთად იძლევიან უკლებ ცნობებს დატვირთული ვაგონების რაოდენობის შესახებაც. მაგ. 22 სექტემბერს სადისპეტჩერო ჟურნალში ნაჩვენებია, მატ. № 1302-ი გაგზავნილია 37 დატვირთული ვაგონით. არსებითად კი გაუგზავნიათ მხოლოდ 20 ვაგონი. მატ. № 871-ი ნაჩვენებია გაგზავნილად 44 დატვირთული ვაგონი, ფაქტიურად კი გაუგზავნიათ—26. მატ. № 1336-ი უნობალში ნაჩვენებ 50 ვაგონის ნაცვლად გაუგზავნიათ მხოლოდ—16 და ა. შ.

ვაგონების გაჩერება დასატვირთავად ყოველთვის აღემატება დაწესებულ ნორმას. 23 სექტემბერს 34 ვაგონი გაიჩერებოდა 2—7 საათამდე.

სადგ. ნავთლუღში სისტემატიურად ხელს უშლის სარემონტოდ ვაგონების გაგზავნის საქმეს. 22 ავადმყოფი ვაგონი გაჩერებული იყო 13 დღის განმავლობაში.

ამ ნაკლოვანებათა მიზეზი, ჩვენის აზრით, ის არის, რომ სადგურის ხელმძღვანელობა ამ საკითხებს სათანადო ყურადღებას არ აქცევს. ამ ნაკლოვანებათა მიზეზი ისიც არის, რომ სადგურის ხელმძღვანელობა ამ საკითხებს სათანადო ყურადღებას არ აქცევს. ამ ნაკლოვანებათა მიზეზი ისიც არის, რომ სადგურის ხელმძღვანელობა ამ საკითხებს სათანადო ყურადღებას არ აქცევს.

პარტიული მშენებლობა

„პარტია პოლიტგანყოფილებების ამოცანად სცნობს გააუმჯობესონ სოფლის კომუნისტების და კოლმეურნეების მუშაობა, აამაღლონ მათი შეგნება, შექმნან უპარტიო აქტივი“ (ქაგანოვიჩი)

როგორ გახდა მოფინავე საკოსა და ვანცეტის სახ. კოლმეურნეობა

(ახალქალაქი, „კომუნისტის“ სპეციალური კორესპონდენტისაგან)

ახალქალაქის სამ.-სატ. სადგურის მომსახურეობაში შემავალმა 26 კოლმეურნეობამ 5747 ჰექტარზე პურეულის მოსავლის აღება 15 სექტემბერს დაამთავრა. კოლმეურნეობებმა ვადამდე ადრე შეასრულეს პურის ჩაბარების წლიური გეგმა. უახლოეს დღეებში დამთავრდება ლეწვაც.

კოლმეურნეობების სამეურნეოორგანიზაციულ და პოლიტიკური განმტკიცების დარგში მნიშვნელოვანი წარმატებებია მოპოებული. გასულ წელთან შედარებით წელს ერთი-სამად გაიზარდა კოლმეურნეობის მოსავალი; ეს კი იმის მაჩვენებელია, რომ კოლმეურნეები დაადგნენ შეძლებული ცხოვრების გზას.

სოფ. ტურციხის **საკოსა და ვანცეტის** სახ. კოლმეურნეობა, რომელიც გასულ წელს ყოველმხრივ ჩამორჩენილად ითვლებოდა, გამოვიდა მოწინავეთა რიგებში. მოსავლის აღება 100 ჰექტარზე ვადამდე 9 დღით ადრე დაამთავრა, მთლიანად შეასრულა სახელმწიფოს ვალდებულება პურის ჩაბარების დარგში, დროზე გადაუხადა სამ.-სატრ. სადგურს ნატურანაზღაურება. **კოლმეურნეობამ ერთ ჰექტარიდან მიიღო 12 ცენტნერი ხორბალი ნაცვლად გეგმით დაწესებულ 8 ცენტნერისა, ქერი კი 25 ცენტნერი ჰექტარიდან 18-ის ნაცვლად.**

შეიძლება დავასახელოთ მთელი რიგი კოლმეურნეობები, რომელთაც წელს მეტი რაოდენობის და უკეთესი ხარისხის მოსავალი მიიღეს. მათ ოცესს ეკუთვნიან სოფ. დილისკარის, ჩანდურას და სხვა კოლმეურნეობები.

კოლმეურნეობებმა ეს წარმატებები მოიპოვეს სამ.-სატრ. სადგურის პოლიტ - განყოფილების კონკრეტული ხელმძღვანელობითა და უშუალო დახმარებით.

საკოლმეურნეო ბრიგადების სწორად მოწყობა, მოსავლის აღება-გალეწვის ორგანიზებულად ჩატარება, კომუნისტების ავანგარდული როლის ამაღლება საკოლმეურნეო წარმოებაში, მუშაობის მთელი სიმძიმის ცენტრის გადატანა მინდვრად ბრიგადებში, ჯგუფებში — თავდადებული გადაიქცა პოლიტგანყოფილების საბრძოლო ამოცანად.

საკოლმეურნეო პარტუჯრედის მდივნები მუშაობის გათავების შემდეგ ყოველ საღამოს იწვევდენ პარტორგების თათბირებს, სადაც იხილავდენ ჩატარებული მუშაობის შედეგებს და საბავდენ პრაქტიკულ ღონისძიებებს შემდეგი დღისათვის.

პოლიტგანყოფილებამ, კოლმეურნეობების სარევიზიო კომისიებთან ერთად, ყველა კოლმეურნეობაში გადასინჯა მმართველი აპარატის შტატი მისი შემცირების მიზნით. შაგ **სოფ. არაჩის** კოლმეურნეობაში აღმოჩნდა, რომ 800 შრომა-დღეც, არასწორად ჰქონდათ დარიცხული ფიზიკურ სამუშაოდან განთავისუფლებელ მუშაკებს და ზოგიერთ კოლმეურნეს. პოლიტგანყოფილებამ შეიცვალა შტატი და **ამცირა გაბერილი შტატი,** რომელიც **საგრძნობლად ადიდებდა კოლმეურნეობის ადმინისტრატიულ-სამეურნეო ხარჯებს.**

ახალქალაქის სამ.სატრ. სადგურის პოლიტ-განყოფილებამ დიდი მუშაობა ჩაატარა კოლხობრივად უცხო, მაგ ნებელურ ელემენტებისაგან კოლმეურნეობათა გაწმენდისათვის.

მაგ. **სოფ. ტურციხის** საკო და ვანცეტის სახ. კოლმეურნეობა, რომელიც ჩვენ ზევით მოვიხსენიეთ დაშლის კარებამდე იყო მისული. კოლმეურნეებში დაცემული იყო შრომის დისციპლინა, მთელი კვირაობით წევრები არ გადიოდენ სამუშაოდ, ადგილი ჰქონდა აშკარა კულაკურ საბოტაჟს. პოლიტ - განყოფილების უფროსის ამხ. **მკრტჩიანის** მოსვლის შემდეგ კოლმეურნეობაში მდგომარეობა მთლიანად შეიცვალა, პოლიტგანყოფილებამ **ამხილა კოლმეურნეობაში შეპარული უცხო ელემენტები,** რომლებიც შინიდან დამიზნებულ დივერსიას აწარმოებდენ. კოლმეურნეობის კლასობრივი სიფხიზლის მოდენებას მხოლოდ პარტიის 157 წევრი მუშაობდა. პარტიულ ხელმძღვანელობის სუსტად დაყენების გამო ბევრ კოლმეურნეობებსა და ბრიგადებში მუშაობა თვითდინებით წარმოებდა. კოლმეურნეობის კლასობრივი სიფხიზლის მოდენებას ვერ ახერხებდა. კოლმეურნეობის ხელმძღვანელობა დანავიანებული აღმოჩნდა. კულაკებმა და სხვა ანტისაბჭოთა ელემენტებმა ხელში ჩაიგდეს ბრიგადების ხელმძღვანელობა. ყველა ეს მიზეზი იწვევდა თამბაქოსა და ჩაის გეგმების შეუსრულებლობას. განსაკუთრებით სუსტად იყო დაყენებული პარტმას. მუშაობა ჯგუფებში, აკვანსკის და სხვა კოლმეურნეობებში. ამ ჩამორჩენის გამოსწორებისა და პარტმასობრივი მუშაობის გაძლიერების მიზნით პოლიტგანყოფილებამ გაატარა მთელი რიგი კონკრეტული ღონისძიებები.

საკ. კ.პ. (ბ) ცენტრ. კომიტეტის 15 ივნისის დადგენილების საფუძველზე რეორგანიზაციის ჩატარებამდე ოჩამჩირის რაიონში ჩამოყალიბებული 19 ტრიტორიული უჯრედი და 3 საკანდიდატო ჯგუფი; 15 ივნისის დადგენილების რეალიზაციის შემდეგ სოფლად მნიშვნელოვანი გარდატეხა მოხდა პარტმასობრივი მუშაობის გაძლიერების მხრით. სოფლად ჩამოყალიბებულია ტერიტორიული უჯრედი 4, მტკვრის საწარმოო პრინციპზე აგებული საკოლმეურნეო უჯრედი 7, საკანდიდატო ჯგუფი 5, პარტკომკავშირული ბიროები 49. თვითმის უველა კოლმეურნეობასთან ჩამოყალიბებულია კომკავშირის საკოლმეურნეო უჯრედი.

კოლმეურნეობათა კადრებით განმტკიცების გზის, პარტმასობრივი მუშაობის მთლიანად გაძლიერების მიზნით ახალგაზრდობის გაძლიერების მიზნით ახალგაზრდობის გაძლიერების მიზნით ახალგაზრდობის

1911 წელს დაბადებულთა გაწვევა დაიწყო

სანიმუშოდ ჩავატაროთ „წვევამდელის დღე“—6 ოქტომბერი

6 ოქტომბერი „წვევამდელის დღეა“

1911 წ. დაბადებულმა ახალგაზრდებმა დწყეს შესაკრებ პუნქტებისაკენ დენა. გაწვევის პირველი დღის მოდგება მოწმობს, რომ წვევამდელები დიდი ხალისით და ინტერესით მოისწრაფიან შესაკრებ პუნქტებისაკენ. წელს წვევამდელთა მუშური და პარტიული ფენა საგრძნობლად გაიზარდა. წინელ არმიაში მოდიან საწარმოო გეგმისათვის მოწინავე მებრძოლები. ისინი თავდადებით იბრძოდენ მეორე ხუთწლედის პირველი წლის საწარმოო გეგმების შესრულებისათვის, ტექნიკის დაუფლებისთვის. ასეთივე თავდადებით და ენტუზიაზმით შედგებიან წინელი არმიის რიგებში საბრძოლო-პოლიტიკურ სწავლებას და საწარმოო ჩვევებს გადმოიტანენ წინელ ყოზარმაში, გახდებიან პროლეტარული ქვეყნის ღირსეული მებრძოლი და დამცველი.

გაწვევის კამპანია უდიდეს პოლიტიკურ მნიშვნელობას ამოცანაა. ის უნდა ჩატარდეს მშრომელთა ფართე მასების აქტიური მონაწილეობით. პარტიული, კომკავშირული, საბჭოთა და საზოგადოებრივი ორგანიზაციის უშუალო და მხურვალე მონაწილეობით.

ჯარში გასაწვევ ახალგაზრდობას უნდა განემარტოს ის უდიდესი ბედნიერება, რომელიც მას ელისება საპატიო სახელს წითელარმიელის მინიჭების შემდეგ.

მთელი მასობრივი და პოლიტიკური მუშაობა წვევამდელთა შორის უნდა მოვანდომოთ იმ მიმდინარე პოლიტიკური საკითხების გაშუქებას, რომელიც ჩვენი ქვეყნისა და პარტიის წინაშე დგას. ამ მუშაობამ უნდა უზრუნველყოს გასაწვევი ახალგაზრდების კლასობრივი შერჩევა. არცერთი უცხო და უხეშო წარსულის მქონე არ უნდა მოხვდეს წითელ არმიაში.

წითელ არმიისათვის შერჩეული უნდა იქნას წ.-კ. კარგად მცოდნე და ფიზიკურად ჯანსაღი შესვლა.

იმ მიზნით, რომ უზრუნველყოფილი იქნეს წვევამდელთა შესაკრებ პუნქტებზე უკლებლივი გამოცხადება და ეს მუშაობა ჩატარდეს მშრომელთა ფართო მასების მონაწილეობით, საქართველოს ცენტრალური კომიტეტის დადგენილებით, 6 ოქტომბერი გამოცხადებულია „წვევამდელის დღეთ“.

ამ დღეს ყველა წარმოება - დაწესებულებაში, კოლმეურნეობასა, სან.-ატრ. სადგურსა და სასოფლო საბჭოში უნდა ჩატარდეს სახელდახელო კრებები. რომლებზედაც უნდა გაკეთდეს მოხსენება მომდინარე გაწვევის ამოცანებზე.

ყველა კლუბში, ბაღსა და ქოხსამკითხველოში უნდა მოეწყოს საცნობარო მაგიდები. თვითეულ გასაწვევს და მისი ოჯახის წევრს უნდა მიეცეს განმარტება წითელარმიელის უფლებასა და მოვალეობაზე. მათ ხდება გაიკრნ ის შეღავათები, რომლითაც სარგებლობენ წითელარმიაში გაწვეულის ოჯახის წევრები.

მსხვილ წარმოება - დაწესებულებებში უნდა ჩატარდეს წვევამდელთა შეკრებები გაწვევის მომდინარეობის და მისი ამოცანების გასაშუქებლად.

„წვევამდელის დღისთან“ დაკავშირებით დიდი როლი ენიჭებათ ადგილებზე თავდაცვა-ავიაქიმის ორგანიზაციებს. მათ უნდა განუმარტონ მშრომელთა მასებს თანამედროვე ომის თავისებურებანი, სამხედრო ტექნიკის ზრდა და აქედან გამომდინარე მშრომელთა გასამხედროების აუცილებლობა.

თავდაცვა - ავიაქიმის ორგანიზაციები მოწოდებული არიან ხელი შეუწყონ წითელ არმიას და მოუმზადონ მას სამხედრო სამუშაო გაწვეული და მოუმზადონ მას სამხედრო სამუშაოდ.

„წვევამდელის დღე“ გამოვიყენოთ გაწვევის ამოცანების ფართოდ პოპულარიზაციისათვის მშრომელთა ფართო მასებში.

პირველი დღის გაკვეთილები

პირველი ოქტომბრიდან ტფილისის სამხედრო კომისარიატის შესაკრებ პუნქტზე დაიწყო 1911 წ. დაბადებულთა გაწვევა. პუნქტზე მუშაობს სამი გამწვევი კომისია— გაწვევის პირველ დღეს საქმით შემოწმება გაიარეს **ო.რჯონიკიძის** სახელობის, **ლენინაიონის** და **26 კომუნარების** სახელობის რაიონის წვევამდელებმა.

გაწვევის პირველ დღეს ახასიათებდა მრავალი დეფექტი, რომლებიც აფერხებდენ კომისიების ნაყოფიერ მუშაობას. გამწვევი კომისიების წევრები საზოგადოებრივი ორგანიზაციების წარმომადგენლები, არ გამოცხადენ თავის დროზე, რის გამოც მე-2 კომისია 9 საათის ნაცვლად მუშაობას შეუდგა 10 საათზე და 30 წუთზე, პირველმა და მესამემ კიდევ უფრო დაგვიანებით დაიწყეს მუშაობა.

აღსანიშნავია, რომ წვევამდელთა უმრავლესობა დაგვიანებით და არაორგანიზებულად გამოცხადა, ამ მხრივ განსაკუთრებით ჩამორჩება **ო.რჯონიკიძის** სახელობის რაიონი. ამ გარემოებას ართულებს ის, რომ წვევამდელებს არ მოჰყოლიათ რაიონის წარმომადგენელი. რაიონის წარმომადგენელის დასწრება აუცილებელი და სავალდებულოა, რადგანაც ის ეცნობს თავის რაიონის გასაწვევ ახალგაზრდებს და დაეხმარება გამწვევ კომისიას წვევამდელებზე ცნობების მიწოდების საქმეში.

გასაწვევ პუნქტზე აგიტმასობრივი და პოლიტმუშაობა ჩამორჩენილი იყო; თუმცა ტფილისის კომიტეტის მიერ გამოყოფილი აგიტატორები წერტზე თავის დროზე გამოცხადდენ, მაგრამ იმის მოლოდინში, რომ მათ წვევამდელებს დაწყობილს მიჰგვრიდენ ან თვით წვევამდელები მოძებნიდენ,—უქმად იდგნენ. საჭირო მეტი მოქნილობის გამოჩენა და მუშაობის გაშლა. აგიტატორმა წვევამდელები უნდა შემოიკრიბოს თავის გარშემო და საქმიანი და საინტერესო საუბარი გამართოს მათთან.

შეიძლება თავდაცვა-ავიაქიმის ტფილ. საბჭო მუშად იყო მოწყობილი და ექსპონატები და პლაკატები ბლომად ჰქონდათ, მაგრამ არაფერი არ ყოფილა გამოყენებული დანიშნულებისამებრ. კუთხე უფრო გამოფენას მოგაგონებდათ, ვიდრე სამუშაო ლაბორატორიას. არ ხდებოდა მაშხანის და ტყვიამფრქვევის დაშლა-აწყობა. საჭირო კი იყო ვიქტორინის მოწყობა. შეჯიბრების გამოცხადება იარაღის სწრაფ დაშლა-აწყობაში, მატერიალური ნაწილების დასახელებაში და სხვა. ეს გააცოცხლებდა მუშაობას, გამოიწვევდა ინტერესს და თ-ა კუთხის მნახველთა რაცხვიც გაიზრდებოდა. ეს დეფექტი საჩქაროდ უნდა იქნას გამოსწორებული.

შედარებით კარგი იყო კოოპერატიული მომსახურება. თამბაქო, პაპიროსი, ტკბილეული საკმაოდ იყო. კარგად მუშაობდა სასადილო, სადაც 49 კაპ. წვევამდელს ეძლეოდა 2 თავი ნოყიერი სადილი. ცოტათი მოსუსტებდა ბუფეტი. მას წვევამდელებისათვის უნდა მოეწოდებინა ყველი, პური და ჩაი. ყველაფერი ჰქონდა, მაგრამ ყველს არ იძლეოდა, ამ გარემოებას ნოქარი ასე ამართლებდა: „ყველი მაქვს, მაგრამ ფასი არ ვიცი“. ასეთ უპასუხისმგებლობას ერთხელ და სამუდამოდ ბოლო უნდა მოეღოს.

უხეიროდ მუშაობდა ბიბლიოთეკა. მას საკმაო რაოდენობის ჟურნალ-გაზეთებიც არ მოეპოვებოდა.

აი ის ნაკლოვანებანი, რომელთა თავის დროზე აღმოფხვრა ხელს შეუწყობს გაწვევის წარმატებით ჩატარებას.

ს. გ.

ოზურგეთის რაიონი მომზადებული შეხვდა გაწვევას

გაწვევის წარმატებით ჩატარების მიზნით, ცალკე სასოფლო საბჭოებში და საწარმოებში გამოიყო გაწვევის ხელისშემწყობი სამეულები. მსხვილ საწარმოებსა და სასოფლო საბჭოებში მოეწყო **წვევამდელის კუთხე“**, სადაც შემოღებულია პასუხისმგებელ ამხანაგების მორიგეობა და ყველა წვევამდელს მისთვის საჭირბოროტო საკითხებზე ეძლევა ამომწურავი პასუხი.

წელს განსაკუთრებული ყურადღება მიექცა წვევამდელთა კლასობრივ შერჩევას. ადგილობრივი ორგანიზაციებმა შეადგინეს თვითეული წვევამდელის დახასიათება, წვევამდელთა სიების განხილვაში აქტიური მონაწილეობას ღებულობენ მუშათა და კოლმეურნეთა ფართო მასები, რის შემოწმებითაც მხილებულ იქნა 32 კაცი, რომლებიც წითელი არმიისათვის მოუღებელი არიან. მათ შესახებ მასალები გადაეცა სამხედროს კომისარიატს.

წვევამდელთა გასაწვევ პუნქტზე მიწერის დროს იყო აღრიცხული წერა-კითხვის 11 უცოდინარი და 98 მცირემცოდნე. 25 აგვისტოს ჩატარებული შემოწმების დროს წ.-კ. უცოდინარი არცერთი არ აღმოჩნდა. მცირემცოდნე აღმოჩნდა მხოლოდ 14. მათ მიამაგრეს მასწავლებლები. ამჟამად წერა-კითხვის უცოდინარობა და მცირემცოდნეობა საკმაოდ აღმოფხვრილია.

თავდაცვა - ავიაქიმის ხაზით 120 საათიანი პროგრამით სწავლება დამთავრა 395 კაცმა. ყველა მათ ჩაბარებული აქვთ ნორმები ნიშნზე: **„მზად ვარ შრომისა და თავდაცვისათვის“.**

გაწვევის საქმეში სუსტად მონაწილეობენ პროფკავშირის და კომკავშირის ორგანიზაციები და ჯანმრთელობის განყოფილება. ჯანმრთელობის განყოფილებას დღესაც არ მოეპოება ცნობები იმის შესახებ, თუ რამ დენ წვევამდელს რა სჭირდა და რა მკურნალობა გაუწია. კომკავშირის და პროფკავშირის ორგანიზაციებმა ვერ გააჩაღეს ადგილებზე სათანადო მუშაობა და ვერ უზრუნველყვეს წვევამდელთა შორის აგიტმასობრივი და კულტურული მუშაობა.

სამხედრო სკოლებისათვის კანდიდატების შერჩევა წარმატებით მიმდინარეობს.

ბევრი უარს ამბობს შეღავათზე და მოითხოვს წითელ არმიაში გაგზავნას.

პირველ ოქტომბრიდან რაიონის ახალგაზრდობის საუკეთესო ნაწილი წარსდგება გამწვევი კომისიის წინაშე, რომ მიიღოს სოციალისტური სამშობლოს დაცვის უფლება.

ს. მასხულია.

ცნობები ადგილებიდან
(ტელეგრაფით)

გაზეთ „კომუნისტი“-ს რედაქციას

ოზურგეთი. 1 ოქტომბერს დაიწყო 1911 წ. დაბადებულთა წითელ არმიაში გაწვევა, ახალგაზრდობა ორგანიზაციულად და მთელი ასი პროცენტით ცხადდება შესაკრებ პუნქტებზე. წინასწარ ჩატარებული მუშაობით უზრუნველყოფილია გაწვევის ბრწყინვალედ ჩატარება.

რაიაღმასკომი—
ნიკოლაიშვილი.

ფოთი. 1911 წ. დაბადებულ ახალგაზრდების გაწვევა ფოთში დაიწყო პირველ ოქტომბერს, გასაწვევი პუნქტი უზრუნველყოფილია კულტურული მომსახურებით. მშრომელი ახალგაზრდობა ენტუზიაზმით, გეგმების გადაჭარბებით შესრულებით შეხვდა გაწვევას. 3 იანვრისათვის რაიონში იყო წერა-კითხვის 73 უცოდინარი და 130 მცირე მცოდნე. დღეს კი არცერთი უცოდინარი არ არის, მცირემცოდნეებიდან 90 კაცმა კარგად შეისწავლა წერა-კითხვა.

შესაკრები პუნქტის შენობა საუკეთესოდ არის მორთული, მოწყობილია კითხვა - პასუხის შაგიდა, გამოშვებულ იქნა კედლის გაზეთი, წარმოებს აგიტმასობრივი მუშაობა. ყვარელის გამწვევებში კომისიამ გაწვევის საუკეთესოდ ჩატარების მიზნით, სოცშეჯიბრებაში გამოიწვია **მუზრანის** გამწვევი კომისია. ყვარელის რაიონი იბრძვის რევსაბჭოს გარდამავალი დროშისათვის.

ზავრიაშვილი.

პროკლასგანდისტ ამხ. ტიმოფეევის შესახებ

ს.ძ.პ. (ბ) ტფ. ო.რგანიზაციის ამხ. ო.რჯონიკიძის სახელ. რაიკომ.ის ბიუროს დადგენილება

ამხ. ტიმოფეევმა უხეშად დაარღვია პარტდისციპლინა და მოატყუა რაიკომი. მან ყალბად განაცხადა: მივლისებული ვარ ბაქოში მუდმივად სამუშაოდო, რის გამოც სახკომსაბჭოს გარაუის პარტწრის მეცადინეობა ჩაიშალა; მეორედ, როდესაც ამხ. ტიმოფეევი „რადიომშენის“ უჯრედის წევრზე იქნა მიმაგრებული, მან იქ მუშაობაზე კატეგორიული უარი განაცხადა: ახლა შვებულებაში მივდივარო, საათნახევრ შემოწმებით კი გამოირკვა, რომ მისთვის შეფარული ადმინისტრაციის ჯერჯერობით არ მიეცა. ბოლოს, ამხ. ტიმოფეევი სამჯერ იქნა გამოძახებული რაიკომში განმარტების მოსაცემად და მხოლოდ მაშინ გამოცხადდა, როდესაც გაიგო რომ მის საკითხი დასმული იყო რ.კ. ბიუროში; გარდა ამისა, ამხ. ტიმოფეევი არ დაესწრო პროპაგანდისტებისათვის გამართულ 8 დღიან კურს-კონფერენციას, თუმცა ამის შესახებ მას აცნობეს.

მხედველობაში იღებს რა ყველაფერ ზემოხსენებულს, რ.კ. ბიურო ადგენს:

პარტდისციპლინის უხეშად დარღვევისა და პარტდავალებათადმი უპასუხისმგებლო დამოკიდებულებისათვის ამხ. ტიმოფეევს **გამოეცხადოს სასტიკი საყვედური** უკანასკნელი გაფრთხილებით. გაფრთხილებულ იქნას, რომ მისი მხრით მსგავს მოქმედებათა განმეორების შემთხვევაში იგი პარტიის რიგებს გარეშე იქნება დაყენებული. ეს დადგენილება დამოწმებულ იქნას ყველა უჯრედში და გამოქვეყნდეს პრესაში.

ახალი შემოკვეთები კადრებისათვის

ამ ცოტა ხანში მწერლებთან საუბრის დროს ამხ. სტალინმა განაცხადა:

„არავ და სოციალისტურ მშენებლობას უაღრესად ესაჭიროება ინჟენერ-მეტალურგი, ინჟენერ-მშენებელნი, ინჟენერ-ელექტრიკოსები, ჩვენ გვესაჭიროება ინჟენრები, რომლებიც აშენებენ ავტომობილებს და ტრაქტორებს, მაგრამ არანაკლებ ვსაჭიროებთ ინჟენრებს, რომელნიც ადამიანის სულს აშენებენ, თქვენ, მწერლები, ადამიანის სულის მშენებელი ინჟენრები ხართ“.

ამ ავტორიტეტულ განკხადების შემდეგ ზედმეტია ლაპარაკი იმაზე, თუ რაოდენ დიდი მნიშვნელობისაა მწერლის მუშაობა ჩვენ საბჭოთა ცხოველდღიურობაში, როცა უამისოდ საკითხები დაგროვილი, რომელიც გაშუქებას მოითხოვს.

არსებობს, არც ერთ ეპოქაში და ქვეყანაში მწერლის დანიშნულება და სახელი ისე ყოფილა ისე მაღალი და სასპაყო, როგორც ახლა, საბჭოთა ხელისუფლების დროს.

არ არსებობს სოციალისტური მშენებლობის არც ერთი კუთხეული, სადაც მწერლის ხელი და გამჭრიახი თვალი არ იყოს საჭირო. ამ მოვლენა ყველგან იყოს და, ტრაის შეხედვით, ის თითქოს დიდი რიცხვი მწერლებისა, რომელთაც საქ. საბჭოთა მწერლების კავშირში ატევს, არ არის საკმაო. ამიტომ ის სათანადოდ ვერ აკმაყოფილებს იმ მოთხოვნილებებს რომელთაც მას საბჭოთა ქვეყანა და მისი გრანდიოზული მშენებლობა უყენებს.

ჩვენ, საბჭოთა ცხოვრების ყოველ დარგში გვყავს ძველი მებრძოლი კადრების შემცველი ახალგაზრდობა. მწერლობაშიც ეს ასე არ არის. ის მცირე კადრი ახალგაზრდობისა, რომელიც დღეს ლიტერატურაში მუშაობს ვერ ახერხებს ჩვენი ქვეყნის მინიმალურ მოთხოვნილებათა მომაკმაყოფილებლად. ასეთ პირობებში მწერალთა კავშირს უნდა მიეღო საჭირო ზომები, სათანადო წარედგინა მუშაობა დაწყებ მწერალთა შორის გამოეძებნა ვარუნები, კოლმეურნეობებში, წითელ არმიაში, კომკავშირში და მოსწავლე ახალგაზრდობაში.

ამ მიზნით დაარსდა დამწყებ მწერალთა **საკონსულტაციო კაბინეტი** მწერალთა სახლში, (მაჩაბლის ქ., 13), სადაც მუშაობა ყოველდღე წარმოებს გარდა გამოსასვლელ დღეებისა, დღის 1-დან 3 საათამდე და საღამოთი 7-დან 10 საათამდე, კაბინეტს ხელმძღვანელობას გაუწევს მწერალი ლეო ქიაჩელი, და მუდმივ კონსულტანტებად მიწვეული არიან პოეზიაში ფრ. ნაროუშვილი და პროზაში **დემნა შენგელაია.** კაბინეტში იმუშავებენ აგრეთვე სხვა მწერლებიც.

კაბინეტის ამოცანაა ამ კადრების გამომყავნება ლიტერატურის მებრძოლ ხაზში ჩაყენება, პოლიტიკური აღლის გამახვილება, სწავლება წერის ხერხებისა და, საერთოდ, მათი სამწერლო დონისა და ოსტატობის სათანადო სიმაღლემდე აწევა სისტემატიური მეცადინეობით.

რა არის დასამალი, რომ ამ მხრივ ჩვენს მწერლობაში ყველაფერი რიგზე არ არის.

როცა შერჩეულ იქნება გარკვეული რაცხვი სამეფო დამწყებ მწერალთა და კვალიფიკაციურ კვალიფიკაციით დაარსდება სალიტერატურო წრე, რომელიც სისტემატიურ სასემინარო მეცადინეობას ჩაატარებს კვალიფიკაციურ მწერალთა ხელმძღვანელობით. კაბინეტი უკვე სამი დღეა რაც მუშაობას აწარმოებს და ამ ხნის შორეს ხანში შესაძლებელი გახდა ზოგიერთ საკონსულტაციო კაბინეტთან და ადგილობრივ მწერალთა ხელ. ბიუროსთან დამყარებულიყო მჭიდრო ურთიერთობა. კაბინეტი თავის მუშაობას არ განსაზღვრავს მხოლოდ მწერალთა სახლში მეცადინეობით, კაბინეტის დაარსდება სალიტერატურო წრე, რომელიც სისტემატიურ სასემინარო მეცადინეობას ჩაატარებს კვალიფიკაციურ მწერალთა ხელმძღვანელობით. კაბინეტი უკვე სამი დღეა რაც მუშაობას აწარმოებს და ამ ხნის შორეს ხანში შესაძლებელი გახდა ზოგიერთ საკონსულტაციო კაბინეტთან და ადგილობრივ მწერალთა ხელ. ბიუროსთან დამყარებულიყო მჭიდრო ურთიერთობა. კაბინეტი თავის მუშაობას არ განსაზღვრავს მხოლოდ მწერალთა სახლში მეცადინეობით, კაბინეტის დაარსდება სალიტერატურო წრე, რომელიც სისტემატიურ სასემინარო მეცადინეობას ჩაატარებს კვალიფიკაციურ მწერალთა ხელმძღვანელობით. კაბინეტი თავის მუშაობას არ განსაზღვრავს მხოლოდ მწერალთა სახლში მეცადინეობით, კაბინეტის დაარსდება სალიტერატურო წრე, რომელიც სისტემატიურ სასემინარო მეცადინეობას ჩაატარებს კვალიფიკაციურ მწერალთა ხელმძღვანელობით. კაბინეტი თავის მუშაობას არ განსაზღვრავს მხოლოდ მწერალთა სახლში მეცადინეობით, კაბინეტის

ვ ვილიონი მანეთი ტფილისის კეთილმოსაწყობად

აზერბეიჯანის და სომხეთის ძმური დახმარება ტფილისის მეურნე ერობას.

ამიერ - კავკასიის სახკომსაბჭომ განიხილა ტფილისის საქალაქო მეურნეობის გაუმჯობესებისათვის დაბეჭდილი სამუშაოების ჩატარებისა და საერთოდ, ტფილისის — როგორც ა.-კ. ფედერაციის და საქართველოს ცენტრის კეთილმოწყობის საკითხი. ა.-კ. სახკომსაბჭომ მიიღო გადაწყვეტილება, რომ ტფილისში მომდინარე წლის განმავლობაშივე ზოგიერთი დამატებითი სამუშაოს შესასრულებლად გადადებული იქნეს 3.000.000 მანეთი.

ამ თანხიდან 420.000 მანეთი გამოყოფილია ა.-კ. ფედერალური ბიუჯეტიდან, 966.000 მანეთი აზერბეიჯანის სახელმწიფო ბიუჯეტიდან, 489.000 მანეთი სომხეთის სახელმწიფო ბიუჯეტიდან და 1.125.000 მანეთი საქართველოს ბიუჯეტიდან. აზერბეიჯანის, სომხეთის და საქართველოს სახკომსაბჭოებს წინადადება აქვთ მიცემული, ეს თანხები გადაურიცხონ ტფილისის საბჭოს მომდინარე წლის მეორე კვარტალში.

ფინანსიური დახმარების გარდა, ა.-კ. სახკომსაბჭომ გამოყო 10 ავტომახშირა ტფილისის საბჭოსათვის გადასაცემად. აქედან ხუთი ავტო გადაეცემა ტფილისის საბჭოს პირველ ივნისამდე, ხოლო დანარჩენი 1934 წლის 1 კვარტალშივე.

აზერბეიჯანის სახკომსაბჭოს წინადადება აქვს მიცემული გადასცეს ტფილისის საბჭოს 1 ესკავატორი, ეროთ ქუჩების და გზების სატკეცი მანქანა და 500 ტონა ბიტუმი (ბიტუმს ხმარობენ ქუჩების მოსაკირწყლავად).

სომხეთის **სახალხო კომისარიატ** საბჭოს დაეევალა გამოყოს 100 ვაგონი ტუფი და გადასცეს იგი ტფილისის საბჭოს.

ტფილისის კეთილმოსაწყობად საჭირო დამატებითი მუშაობა დაუყოვნებლივ გაჩაღდება და მეტწილად მომდინარე წლის განმავლობაშივე შესრულდება.

ჭადის საცხოვრებო მექანიზირებული ქარხანა

ამ ერთი თვის წინათ ტფილისში, საბჭოს ქუჩაზე, სან. პურტრესტმა მოაწყო და გახსნა ჭადის საცხობი მექანიზირებული ქარხანა. ჭადის ცხობის მექანიზაცია სრულიად ახალი საქმეა. პურის საცხობი მექანიზმები ჭადის ცხობისათვის გამოუსადეგარია, მაგრამ სან. პურტრესტის მუშაგამომგონებლებმა დაბრძანეს და დაბრკოლებები დაძლიეს. სან.პურტრესტმა ჭადის ცხობის მექანიზაციის საკითხზე დაიწყო მუშაობა წინადადებების მუშაობა შესაძლებლად ხდენ დენ, რომ ჭადის საცხობათ გამოყენებული ყოფილიყო ტფილისის მაკარონის ფაბრიკა-დინარე წლის მოთავე კვარტალში.

ფაბრიკაში დაუშვებული ზოგიერთი მანქანები გამოყენებით, ჭადის საცხობი ქარხანა წლიურათ მიიღებს 80.000 მანეთის ეკონომიას.

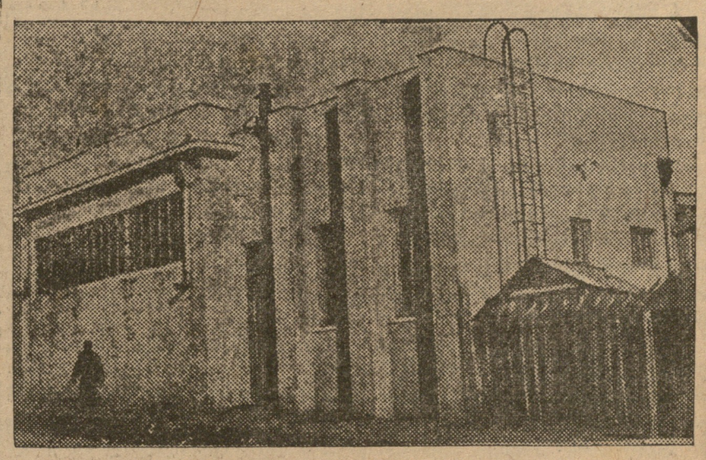

სურათზე: ჭადის საცხობი მექანიზირებული ქარხნის შენობა.

თათბირი თამბაქოს საკითხებზე

1 ოქტომბერს „სან. თამბაქო“-ში გაიხსნა თათბირი თამბაქოს საკითხებზე. თათბიოს ესწრებიან თამბაქოს რაიონული სააგენტოების გამგეები, სარაიონო რწმუნებულები. „აჭარათამბაქოსა“ და ადგილების თამბაქოს ქარხნის წარმომადგენლები.

თათბირი გახსნა „სან. თამბაქოს“ მმართველმა ამხ. დამენიამ, რომელმაც შესავალ სიტყვაში აღნიშნა თათბირის მოწვევის მიზანი.

თამბაქომა მოისმინა მოხსენებები თამბაქოს მოსავლის აღების და ნაბდრიცე დამზადების შედეგებზე, ძირითადი დამზადებითი სეზონის მოსამზადებელი მუშაობის, მიმდინარე წლის თამბაქოს მოსავლის ფერმენტაციის შესახებ და სხვა.

მოხსენებათა გარშემო გაიმართა ცხოველი კამათი, რომელშიაც მონაწილეობა მიიღეს ლაგოდეხელმა, სალნაველმა, აჭარისტანელმა, ჩოხატაურელმა, ზუგდიდელმა და ყვარელელმა ამხანაგებმა.

თათბირის ანგარიში მოთავსებული იქნება ჩვენი გაზეთის შემდეგ ნომერში.

ოფიციალური განყოფილება

დადგენილება

სან. პროფკავშირთა საბჭოს 1933 წ. ოქტომბრის 1.

„სამსახურებრივი ძალლთამშენის სრულიად საქართველოს გამოფენის მონაწილეთათვის საშუალო ხელფასის შენარჩუნების შესახებ“

საქართველოს პროფკავშირთა საბჭო ადგენს: განთავისუფლებულ იქნენ სამუშაოდან სამსახურებრივი ძალლთამშენის სრულიად საქართველოს მეორე გამოფენის მონაწილენი ამ წლის ოქტომბრის 3-დან 10 ოქტომბრამდე, მათთვის ამ ხნის განმავლობაში საშუალო ხელფასის შენარჩუნებით.

წკს თავმჯდომარე ნიორაძე.
მწ. დაცვის განყოფილების გამგის მაგ. ნანობაშვილი.

სეზონის გახსნა

სახ. ოპერა

5 ოქტომბერს	6 ოქტომბერს	7 ოქტომბერს
1 საბონ. 1 წარ.	მე-3 საბონ. 1 წ.	მე 5 საბონ. 1 წარ.
აბესალომ და ეთერი	**ცოლსკა**	**ციო-ციო-სან**

დაიწყო მესამე მორიგი გადასახადის მიღება ყველა აბონემენტებზე, დღისით 11-დან 2 საათამდე, საღამოთი 6-დან 8 საათამდე.

რუსთაველის თეატრი

სანდრო ახმეტელის ხელმძღვანელობით

სეზონი 1933-34 წელი

თეატრის სალაროდან აბონემენტების გაცემის შეკანა-სკნელ ვადათ ცხადდება 10 ოქტომბერი.

1933—34 წლის სეზონში ყველა ადგილები საბაზმენტოა.

სალარო ღია 11 საათ. 2 საათ. 6 საათ. 9 საათამდე. ნ. 366

სახელმწიფო კინო-თეატრები:

ოთარი 8 9-20, 10-40.	საზღვარგ. კომ. **შეკანასკნელი ცნობები** პროკ. ჟურ.—სპ № 13
დამცავრელი 7-45, 9-10, 10-45.	მხატ. ისტ ფილმი **ბულატ-ბატირი** პროკრამის გარეშე ჟურნალი № 23
ტემპი სახ. 7-30, 9-20,11 **ზამთარი** 7, 8-45, 10-30	მხ. ფილმი **ძალი გემის გაძანილდან** პროკრამის გარეშე—სპქ № 22
კომინტერნი (დიდუბე) 8-30, 10	სახკომრეწვის ნაწარმოები **ორი მონადირე**
ოქტომბერი 7, 8-45, 10-30.	მხ. ფ. **მოკვეთება. რომელიც ალარ განმეორდება** პრ. გარ.—მხ. ჟ. № 6
დამცავრელი 7-30, 9, 10-30.	მხატვრ ისტორ. ფ. **ბულატ ბატირი** პროკ. გარეშე—ჟურნალი № 23.
რ. ლიუქსემბურგის 7, 8-45, 10-30	ხმ. ფილ. **ციხეური ეძებრები** პრ. გარ.—ხმოვანი ჟ. № 19
სპარტაკი 7-30, 9, 10-30	მხატვრ. ფილმი **ბორა** პრ. გარ.—სახკინმრ. ჟურ. № 14
ჟნი-ის სახელობის (ავლაბარში)	სათავგადასავლო ფილმი **ალიმ** პროკრამის გარეშე ჟურ. № 24
ტექნიკერება ტექნიკა 8, 9-30	სამეცნიერო ფილმი **მიწურნინის სანერგე**
საბავშვო კინო დღის 12 და 2 საათზე	მხატვრული კომედია **საშრ-საფლავი**

მოულოდნელი უბედურებით თავზარდაცემული მშობლები: ქეთო, ერმალო, ძმა გოგი პარხალაშვილები, გაზრდილი დარიკო იუწყებიან, რომ გარდაიცვალა მათი ერთადერთი ქალიშვილი

დოდო პარხალაშვილი-ქაცარავა

დაკრძალვა ქუთაისში 5 ოქტომბერს. გამოსვენება შაუმიანის მე-2 შეახვევი № 11.
3—1 29

გაუბედურებული დედ მამა იოსებ და გოგული დუნდუები პატარა ვაჟათი მწუხარებით აუწყებენ ნათესავთ და ნაცნობთ, რომ ქ. ონში გარდაიცვალა მათი საყვარელი შვილი პატარა გოგონა

ელიზო

დაკრძალვა ქ. ონში. 21

მოულოდნელი მწუხარებით თავზარდაცემული მარიამ იოანეს ასული ელიოზიშვილი შვილით კატუშათი იუწყება უსაყვარლესი და დაუვიწყარი დეიდაშვილის

ოლია გიორგის-ასულ მესხის

გარდაცვალებას ქ. მოსკოვში 12 სექტემბერს. 26

დრმად დამწუხრებული შვილი პეტრე ალექსის ძე მეფულე ელიჩკათი სუფაძეები აუწყებენ ნათესავებს და ნაცნობებს ძვირფასი დედის

ივლიტა ხულაძის

უდროოდ გარდაცვალებას. დაკრძალვა კუკიის სასაფლაოზე. გამოსვენება 3 ოქტომბერს, ოზოკადემიის ჩიხი № 8. 39

დამწუხრებული დისშვილები: ლუკა ჯაკო, გელაშვილები და გალაკტიონ ჭოხლაძე, ძმისშვილები: ალიოშა, თეოლინე ლებანიძეები იუწყებიან ძვირფასი მამიდის

ივლიტა ხულაძის

უდროოდ გარდაცვალებას. გამოსვენება 3 ოქტომბერს, 4 ს. კუკიის სასაფლაოზე 39

დავკარგეთ ჩვენი საამაყო

დოდო პარხალაშვილი-ქაცარავასი

რასაც ვიუწყებთ საზოკადოებას დაწუხრებული მამიდები: ცუცუნა თენეიშვილისა დავითით და შოთათი, ქვასანა თევდორაძისა—ტამუსათი, თამუნათი, მიფახდორა და მარო პარხალაშვილები. 31

იოსებ (ცუცა) კორნელის ძე ჭაცარავა უღრმესი მწუხარებით აუწყებს ნაცნობთ და მეგობართ საყვარელი მუღლის და მეგობრის

დ ო დ ო ს

უდროოდ დაკარგვას. დაკრძალვა ქ. ქუთაისში 5 ოქტომბერს, გამოსვენება შაუმიანის მე 2 შეს. № 11. 29

თბილისის ლეზრაიონის ჯანგაჯყოფილების და სანიტარულ სადგურის თანამშრომლები იუწყებიან ამწუხარებას და თანამშრომლის ექიმ ანიკო ნატროშვილის ღრმა მწუხარებას მისი დედის

ვარო ნატროშვილის

გარდაცვალების გამო 33

რძლები: სოფო, სოფიო, ნინო, მაზლები: სიმონი, ზაქარია და კონსტანტინე შილეებთ: სანდრიკო, ირა ოთარი, ავთანდილი, გიორგი, დავითი, მარგო ნატროშვილები იუწყებიან ძვირფას

ვარო ნატროშვილის

გარდაცვალებას. დაკრძალვა სოფ. ზემო მაჩხანში 23

დამწუხრებული მეუღლე შალიკო, შვილები: ოთარი, რუსუდან, სიდედრი ილოსი, სიმპარი ესე. მაზლი გრიშა ანდღულაძეები იუწყებიან, რომ 3 ოქტომბერს დანიშნულია სამოქალაქო პანაშვიდი დაუვიწყარ

ტატიანა კალანდარაშვილი-ანდღულაძის

ხსოვნის აღსანიშნავად ს. ბაზუში (აჭარია) 27

უახლოესი ნათესავები: შალიკო, ტოსია, ენიკო, გოგიტა, იულია, პუპია და რიტა ჯაფარიძეები, ნადია და ყორღია საყვარელიძეები უდრმეს მწუხარებას გამოთქვამენ საყვარელ

ნესტორ კონსტანტინეს-ძე მაჰავარიანის

უდროოდ გარდაცვლების გამო. 16

უახლოესი მეგობრები ლ. ოყროშიძე, შ. ანთაძე, გ. ნიორაძე, ი. გაბრიჩიძე, ვლ. უხანძე, შ. დემეტრაძე, პ. დევდარიანი, ლ. გვილესიანი, დ. მახარაძე, პ და დ. ჯალაღანიები, გამოსთქვამთ უღრმეს მწუხარებას დაუვიწყარ მეგობრის ალონომის

ნესტორ კონსტანტინეს ძე მაჰავარიანის

უდროოდ გარდაცვალების გამო 35

მეუღლე მათთა ბაალიშვილი, შვილები: მურა. კოტე, ლენა, ოლიკო ნინა, ლიზიკო, სიძეები: მიშა კაიშაური, ევგენი ჭანტურია მწუხარებით იუწყებიან

ნიკოლოზ მიხეილის-ძე ზაალიშვილის

გარდაცვალებას. დაკრძალვა გამოცხადდება ანაურის შეს. № 4 36

დავზარდაცემული დედა ქსენია, ბაბუა მიხეილი პაპასკირები. ბიძები: გურა, ჯუმბე, ვანო პაპასკირები, ხუტუ ლოლუა იუწყებიან მათთვის ძვირფას

ვილველ (შოთა) გაგუჩიას

გარდაცვალებას. დაკრძალვა 3 ოქტომბერს აბალსეაკში გამო ვემაო გრიშაშვილის ქუჩ. № 5. 37

დამწუხრებული და ოლღა ამშეტელი შვილებთ: დოცენტი მიხეილი გიორგი, ნინო, ლიზა, რუსუდანი და ირინე ქმარშვილით იუწყებიან ძვირფას

კონსტანტინე სერგოს-ძე ჯოვაჯანიძის

გარდაცვალებას გამოსვენება 3 ოქტომბერს ლენინგრადის ქ. № 5, კუკიის სასაფლაოზე. 28

დეიდა ნინა. ქმრით გრიგოლ ყუბუაძე, შვილებით: გრიშოლი (შუა ულო და ნინელი, ბიძა მამია მესხი იუწყებიან სამწუხარო

დოდო პარხალაშვილი-ქაცარავას

მოულოდნელ დაკრძალვას დაკრძალვა