ᲬᲔᲚᲘᲬᲐᲓᲘ ᲛᲔᲪᲐᲛᲔᲢᲔ

ᲞᲠᲝᲚᲔᲢᲐᲠᲘᲔᲑᲝ ᲧᲕᲔᲚᲐ ᲥᲕᲔᲧᲜᲘᲡᲐ, ᲨᲔᲣᲠᲗᲓᲘᲗ!

ᲥᲝᲜᲯᲘᲡᲮᲘ

ᲡᲐᲥ. Კ. Კ. (Ბ) ᲪᲔᲜᲢ. ᲓᲐ ᲗᲑ. ᲙᲝᲛᲘᲢᲔᲢᲘᲡ ᲓᲐ ᲡᲐᲥ. ᲡᲐᲥᲘᲡ ᲝᲠᲒᲐᲜᲝ

ᲤᲝᲚᲘᲤᲝᲜᲘᲡᲐᲜᲘ ᲜᲝᲛᲠᲘᲡ: რედაქტორის—14—76, რედ. მოადგილის—28—17, სახელგაბმული 10—58, მდივნის—8—31.

9 ᲝᲥᲢᲝᲛᲑᲔᲠᲘ 1933 წ. № 233 (3789)

რუსული ენის სწავლებას განსაკუთრებული ყურადღება

ოქტომბრის რევოლუციამ განათავისუფლა ყოფილ რუსეთის იმპერიაში ცარიზმის მიერ ჩაგრული, კულტურულ - ეკონომიურად გადაგვარების გზაზე დამდგარი ეროვნებანი და ისინი განვითარების ფართო გზაზე დააყენა. ოქტომბრის რევოლუციამ **„მოსპო ნაციონალური ჩაგვრა, ნაციონალური პრივილეგიები და ერთა თანასწორუფლებიანობა დაამყარა“** (სტალინი).

პროლეტარიატის დიქტატურამ შექმნა უჩვეულო პირობები არა მარტო წინათ „ცნობილ“ ერთა კულტურულ ეკონომიური განვითარებისთვის, არამედ მან ისტორიის წარბიელზე გამოიყვანა და სოციალისტურ მშენებლობაში აქტიურად ჩაება მთელი რიგი თითქმის მივიწყებული ერები, რომელნიც რუსეთის უზარმაზარ ტერიტორიაზე მოსახლეობდენ.

საბჭოთა კავშირში იქმნება ფორმით **ნაციონალური** და შინაარსით **სოციალისტური** კულტურა, კულტურა მშრომელთა უფართოესი მასებისა, რომელთაც თავიანთ მოიცილეს კაპიტალისტური ბატონობის უღელი და კომუნისტური პარტიის ხელმძღვანელობით ახალ ცხოვრებას ქმნიან.

ნაციონალური პრივილეგიების მოსპობა ერთა ნამდვილი თანასწორობის საფუძველია. ამას ყველა ხედავს და გრძობს დღეს საბჭოთა კავშირში, მის ყველა ნაწილში, ყველა რესპუბლიკასა და ოლქში.

ეროვნული ნაციონალური და შინაარსით სოციალისტური კულტურის განვითარება მიმდინარეობს ორ ფრონტზე შეურიგებელი ბრძოლის პირობებში—დიდმპყრობელური შოვინიზმის, როგორც ნაციონალურ საკითხში მთავარი საფრთხის და ადგილობრივი ნაციონალიზმის წინააღმდეგ. ლენინური ნაციონალური პოლიტიკის თანმიმდევრათ გატარება მოითხოვს შეუნელებელ ბრძოლას ორივე ამ გადახრის წინააღმდეგ და ეს ბრძოლა განსაკუთრებით საყურადღებოა ენის საკითხში. ოქტომბრის რევოლუციამ ყველა ეროვნებას მისცა ფართო საშუალება საკუთარი, მშობლიური ენის განვითარებისათვის. ამის შედეგია სწორედ ის უდიდესი მიღწევები, რომლებიც ჩვენ მოვიპოვეთ სკოლების ქსელის ზრდის, სკოლებში სწავლების და დაწესებულებებში საქმის წარმოების მშობლიურ ენაზე დანერგვის, ნაციონალურ ენაზე ბეჭდვითი სიტყვის, ნაციონალური ლიტერატურის, ხელოვნების და სხვა განვითარების დარგში.

ეს მიღწევები ყველასათვის ცხადია, ჩვენშიც, საქართველოში, სადაც კერძოდ მოელი სისტემა განათლებისა, ყველა ტიპის სკოლა მტკიცედაა გაეროვნებული. ამის შედეგია, რომ გაიზარდა ჰუმანიტარული და ტექნიკური ინტელიგენციის საკუთარი კადრები, რომელნიც ეუფლებიან მეცნიერების და ტექნიკის მწვერვალებს.

მაგრამ ახალი, მოზარდი პროლეტარული ინტელიგენციის ეს ბრძოლა მეცნიერებისა და ტექნიკის დაუფლებისათვის ბევრად უფრო ნაყოფიერი იქნებოდა, ჩვენს სკოლებში ადგილი რომ არ ჰქონდეს მხოლოდ ქართული ენის ცოდნის ფარგლებში ჩაკეტვის მავნე ტენდენციას, რომ მეტი ყურადღება ექცეოდეს რუსული ენის, ოქტომბრის რევოლუციის ენის შესწავლას.

საქართველოს ყველა საფეხურის სკოლაში დღემდე რუსული ენის სწავლება არადამაკმაყოფილებელია, კიდევ მეტი, ადგილი აქვს დაუშვებელ უყურადღებობას და ზოგჯერ ვიწრო ნაციონალისტურ დამოკიდებულებას რუსული ენის სწავლებისადმი. რუსული ენის სწავლების უგულებელყოფა საფანდო უარყოფით დაღს ასვამს მოსწავლე ახალგაზრდობის კადრებს მათი ცოდნის, საერო განათლების, დონის მხრივ. გარდა ამისა, ეს აძნელებს მოზარდი თაობის ინტერნაციონალურ აღზრდას.

ჩვენი არა მარტო საშუალო სკოლები, არამედ უმაღლესი სასწავლებლები და უმაღლეს სასწავლებელთა ასპირანტთა ინსტიტუტებიც კი უშვებენ ახალგაზრდებს, რომელთაც არ იციან რუსულ ენაზე ჩველებრივი წერა-კითხვა, არ შეუძლიათ თავიანთი აზრის რუსულ ენაზე გადმოცემა, ისინი მოკლებული არიან მთელ რიგ უსაჭიროეს პოლიტიკურ და სამეცნიერო-ტექნიკური ხასიათის რუსულ წიგნებით სარგებლობის საშუალებას და ზოგჯერ სრულიად მარტივ განცხადებათა დაწერაც არ შეუძლიათ რუსულ ენაზე. ამ სამარცხვინო მდგომარეობას ბოლო უნდა მოეღოს, ოქტომბრის რევოლუციის ენის შეუფასებლობა უნდა აღმოვფხვრათ, უნდა საბოლოოდ განვდევნოთ ვიწრო ნაციონალისტური მიდგომა რუსული ენის სწავლებისადმი.

საქ. კ.პ. (ბ) ცენტრალური კომიტეტის 2 ოქტომბრის დადგენილება აღნიშნავს საქართველოს ყველა საფეხურის სკოლაში რუსული ენის სწავლების დაყენების: არადამაკმაყოფილებელ მდგომარეობას და განათლების მთელი სისტემისაგან მოითხოვს გარდატეხის მოხდენას ამ დარგში. ცეკას ამ დადგენილებას, რომელიც ჩვენი ვაზეთის 6 ოქტომბრის ნომერში გამოქვეყნდა, უდიდესი მნიშვნელობა აქვს რუსული ენის სწავლების დარგში არსებულ არანორმალური მდგომარეობის აღკვეთისათვის.

სკოლებში რუსული ენის სწავლებას დღემდე დათმობილი აქვს საათების ძალიან მცირე რაოდენობა, ბევრ შემთხვევაში სრულიად არადამაკმაყოფილებელია რუსული ენის მასწავლებელთა კვალიფიკაცია, ადგილი აქვს ზოგან ნაციონალისტურად განწყობილ პროფესორ - მასწავლებელთა ცალკე ჯგუფების მხრივ რუსული ენისადმი უარყოფით დამოუკიდებლობას და რუსულისადმი უცხო ენების დაპირისპირებას.

რუსული ენის სწავლების საანადო სიმაღლეზე დაყენებისათვის გადამწყვეტი მნიშვნელობა აქვს მასწავლებელთა კადრებს. ბევრგან (მაგ. ოზურგეთის, ჩოხატაურის, ლანჩხუთის, ზესტაფონის, ხარაგოულის და სხვა რაიონებში) რუსული ენის მასწავლებელნი თვითვე მოკლებულნი არიან ამ ენის ელემენტარულ ცოდნას.

ამიტომ საქ. კ.პ. (ბ) ცენტრალური კომიტეტის დადგენილება მოითხოვს **მიმდინარე სასწავლო წლიდან სახელმწიფო უნივერსიტეტთან რუსული ენის და ლიტერატურის სპეციალური განყოფილების მოწყობას საშუალო სკოლის მასწავლებელთა მოსამზადებლად.** ამ განყოფილებაზე სწავლება მთლიანად რუსულ ენაზე იწარმოებს სამი წლის განმავლობაში. ცენტრალური კომიტეტის დადგენილებით მიმდინარე წელსვე **უნდა მოეწყოს სპეციალური ტექნიკუმები დაწყებითი სკოლების რუსული ენის მასწავლებელთა მოსამზადებლად. უნდა გადიდდეს ყველა ტიპის სკოლაში რუსული ენის გაკვეთილების რიცხვი. პირველ რიგში უნდა მოგვარდეს რუსული ენის სწავლება საშუალო სკოლაში.** 1934 წლის პირველი იანვრიდან დაწყებითი, საშუალო სკოლების და ტექნიკუმების ყველა ჯგუფში ერთი საათით დიდდება ექვსდღიურში რუსული ენის გაკვეთილების ცხრილი, ხოლო უმაღლეს სასწავლებლებში ნაცვლად 60—80 წლიური საათისა, წესდება 120 წლიური საათი. რუსული ენის სწავლება სავალდებულოა უმაღლესი სკოლების სამ კურსზე და ეს დირექტივა მტკიცედ უნდა გატარდეს.

განსახკომმა გადაჭრით უნდა გააძლიეროს მეთოდური ხელმძღვანელობა რუსული ენის და ლიტერატურის სწავლებაზე და უზრუნველყოს რუსული ენის სწავლების სქემები გარდატეხის მოხდენა.

რუსული ენა ოქტომბრის რევოლუციის ენაა. რუსული ენის ცოდნა საჭიროა საბჭოთა კავშირის ერების უკეთ დაკავშირებისათვის, მოზარდი თაობის ინტერნაციონალური აღზრდის გაძლიერებისათვის.

საბჭოთა კავშირი გიგანტური ნაბიჯებით მიდის წინ. მეცნიერებისა და ტექნიკის მთელ რიგ დარგებში ჩვენ გავუსწარით ყველაზე მოწინავე კაპიტალისტურ ქვეყნებს. რუსული ენის ცოდნა გაუადვილებს ჩვენს მოზრდილ თაობას საბჭოთა მეცნიერებისა და ტექნიკის დაუფლებას, მეცნიერებათა საფუძვლების უკეთ შეთვისებას.

მთელი სისასტიკით ავლკვეთოთ კერძოდ ენის საკითხში დიდმპყრობელური შოვინიზმი, რომელიც აბუჩად იგდებს მცირე ერთა მშობლიურ ენას და ასევე მწვავედ დავარტყათ ადგილობრივ ნაციონალიზმს, ვიწრო ნაციონალისტურ მიდგომას სკოლებში რუსული ენის სწავლებისადმი, რუსული ენის სწავლების უგულებელყოფის ყოველგვარ ცდას.

საბჭოთა კავშირში

სტრატოსტატებისათვის ახალი ბარის შექმნის პროექტი.

მოსკოვი, 7 ოქტომბერი. რეზინის მრეწველობის სპეციერო — კვლევითი ინსტიტუტის მუშაკთა კოლეგიებმა გამოიწვია სოფიკოო ბრეწველობის სამეცნიერო — კვლევითი ინსტიტუტი იმ მიზნით, რომ სტრატოსტატებისთვის დაეშუშავებინ იქნას ახალი, უფრო მსუბუქი და მკვიდრი ბარი, ვიდრე გამოყენებული იყო სტრატოსტატის „ა. ს. რ. ვ.“-ის აგებისას

მ ნ ი ა ნ ო ბ ა შემდეგი ვალდებულებანი ზეჩქარი გაფრენებისათვის სტრატოსტატის მოსამზადებლად: შეამციროს ბარის წინა ბრი ნ ი ბ ა 10 პროცენტით, ბალ ი ბ ა ბ ალ ბ ბარის გამლეობა ტ ე ბ ი ბ ა ტ ბ ბ ბ

კონდუქტორებო! ფაიყვანეთ მატარებელი კუტაფინივით

რკინისგზის ტრანსპორტს—შეგნებული რკინისებური დისციპლინა

ს. შვარცი

ა-ჯ. რკინის გზების პოლიტგანყოფილების უფროსი

გავაჯანსაღოთ ბაქოს კვანძი

ბაქოს რკინის გზის კვანძი ყველაზე უფრო პასუხისაგები, კვანძია ამიერ-კავკასიაში. იგი მომსახურებას უწევს ნავთის მრეწველობის უდიდეს ცენტრს, აგრეთვე ანზორიელებს კავშირს ჩრდილოეთ კავკასიის გზასთან — პორს მაგისტრალთან. ამ უკანასკნელ თვეებში ბაქოს კვანძი ძალიან ცუდათ მუშაობს. განსაკუთ. ით ია მორჩენილია მშრალი ტვირთის გზავნას სრულდება მხოლოდ გეგმის ნახევარი, ავად ყოფი ვაგონების რაოდენობა სამჯერ სჭარბობს ნორმას. გაიზარდა ავარიების რიცხვი. ცხრილის მიხედვით აგვისტოში გავიდა მატარებლების მხოლოდ 50 პროცენტი. რა არის ბაქოს კვანძის უხეირო მუშაობის მიზეზი? ბაქოს კვანძი—IIპარტიული კოლექტივის ბიუროს ჯერ კიდევ 25 აგვისტოს აცნობა რაიონს იმის შესახებ, რომ „მუშაობის გარდაქმნა ც. კ-ის გადწყვეტილებათა საფუძველზე დამთავრდა“, რამდენიმე დღის წინად ბალაჯარის (ბაქო) დამხარისხებელი სადგური იტყობინებოდა სადგურის მუშაობის გარდაქმნის ამბავს. ბალაჯარის ამ პატაკს პარტიის რაიკომმა დასცა თავისი ბეჭედი. ასეთი „მუშაობის გარდაქმნის“ შემდეგ კვანძზე საქმე კიდევ უფრო ცუდათ წავიდა. ოოკუყვეს რამდენიმე ფაქტი კვანძზე შეკმნილი მდგომარეობის ილუსტრასიათებლად.

მზეთავი ნიკიტინი თვითნებურად აჩერებს მატარებელს სახლში დაგზავნილ ნივთების მოსახტანად. აგრეთვე კონდუქტორი ბულავინა თვითნებურად აჩერებს მატარებელს ბალაჯარაში: მას, თურმე, სახლში დარჩენია პორის ტალონები.

ორთქლმავლების დეპოში ოსტატი გოროხოვი იმ აზრისა, რომ „არ შეიძლება კაცის დათხოვნა სამუშაოს ერთხელ გაცდენისათვის“. ოსტატ გოროხოვს ეთანხმებიან კვანძის სამეურნეო და პარტიული ხელმძღვანელები. ისინი კიდევ უფრო შორს მიდიან, კომუნისტ ოინოვს, რომელიც დათხოვნილ იქნა სამუშაოზე უარის თქმისათვის, კვლავ დებულობენ და ალმატებასაც კი აძლევენ: ბრიგადირად ნიშნავენ. სამჩიოს უფროდის ბიუროს წევრს ვლასოვს, რომელიც სამჩიოში წაეჩხუბა მეორე კომუნისტს, სამი დღის შემდეგ აგზავლიენენ „დაკვირვითი მუშაობისათვის“. კომუნისტები იმის ნაცვლად, რომ დამკვრელთა პირველ რიგებში იყონენ, ძირს უთხრიან საწარმოო დისციპლინას. ისინი არა თუ დაუსჯელი რჩებიან, არამედ, პირიქით, მათ წახალისებასაც კი ცდილობენ. დაუსჯელი რჩებიან აგრეთვე მუშათა კლასის აშკარა მტრები. ბაქოს კვანძის დანგვიანება კლასობრივად უცხო ელემენტებით ფართო ხასიათს იღებულობს. საგეგმო დავალებათა შესრულების ჩაშლაში, ავარიებსა და შემოხვევებში სავსებით მკაფიოდ მოჩანს კლასობრივი მტრის ხელი.

ისეთ მნიშვნელოვან მუშაობას, როგორიცაა ნავთის ჩასხმა, სათავეში უდგა ვინმე მიჩკო, რომელსაც თვიდან თვემდე არა ერთ ხელ ჩაუშლია გეგმების შესრულება. მიჩკო სამუშაოზე მთვრალი გადიოდა, არასოლეს არ ესწრებოდა ნავთის ჩასხმას, ზრუნავდა მხოლოდ იმაზე, რომ პირველ რიგში შეესრულებინა ნავთის ადგილობრივი ჩასხმა, რომ ვინმესთვის ეამებინა, მოეამადლიერებინა. არავითარ სიძნელეს არ [illegible] ადგენ და მიჩკოს ნამდვილი ფიზიონომიის გამორკვევა: აქვე ბაქოში რევოლუციამდე მიჩკო დადიოდა ჟანდარმთა უნტერ-ოფიცრის მუნდირით. ან კიდევ მეორე მაგალითი. ... ცოტა ხნის წინად ყარადაჩის სადგურზე მატარებელს მარცხი ოაემართა, რაშიაც დაშნაშავე იყო სადგურის უფროსის მოადგილე მამედოვი. ვინ არის მამედოვი? წინათ იგი მსახურობდა მუსავატელების ჯარში. 1921 წელს ვაჭრობდა თოფებით და ვაზნებით, რის შემდეგ გაიპარა სპარსეთში. იქიდან დაბრუნების შემდეგ მოეწყო მოიოგედ დუვალის სადგურზე, სადაც სადგურის საქმეებზე კი არ ზრუნავს, არამედ ჰყიდის კოოპერატიულ დუქნიდან უკანონოდ მიღებულ პროდუქტებს.

მამედოვები და მიჩკოები ბაქოს რაიონში ბლომად მოიპოვებიან ოა არ შეიძლება ითქვას, რომ რაიონში არ იცნობდენ მათ ნამდვილ ფიზიონომიას. მაგრამ რაონის ხელმძღვანელნი, რომლებმაც დაკარგეს კლასობრივი სიფხიზლე, ჩაეფლენ ოპორტუნისტულ ჭაობში, წინააღმდეგობას უწევენ უცხო ელემენტებისაგან ტრანსპორტის გაწმენდის შესახებ პარტიის მითითებების შესრულებას და გაიძახიან, ამ კონტრ-რევოლიუციური ხროვის „მაგიერობის გამწევი“ არავინ გვყავსო, ისინი „უმაგიერონი“ არიანო. სხვას რომ თავი დავანებოთ, როგორ შეეძლოთ ამ „ხელმძღვანელებს“, გრძოლა მიჩკოვთან და მამედოვთან, როცა კვანძის პარტრაიკომის ბიუროში უკანასკნელის წევრის და კულტპროპაგანყოფილების გამგის თანამდებობაზე ოვდა ყანდარმის შვილი, რომელმაც პარტიაში შესვლის დროს დამალა თავისი სოციალური წარმოშობა. უთავბოლოთ ბრალობენ და უბრალოსზე იწერებოდა ბრძანებანი საყვედურის გამოცხადების და დაპატიმრებათა შესახებ. ხალხს არ იწვევდენ საქმის გამოსარკვევად, ბოროტმქმედნი არ არკვევდენ, ორმანქანე ტურჩინმა უარი განაცხადა დაზიანებული ორთქლმავლის წაყვანაზე, ადმინისტრაცია აჯარიმებს ტურჩინს, საყვედურს უცხადებს მას, შემდეგ აიძულებს მეორე მემანქანეს წაიყვანოს ეს ორთქლმავალი და შემდეგ საყვედურს უცხადებს მას, ორთქლმავლის წაყვანისათვის. თავისებური ადმინისტრატიული ყალთაბანდობის ეს მაგალითი „ამბახასიათებელია; ეს არის საბოტაჟინაციის ხრკი, რომელიც მათ მოიგონეს იმ მიზნით, რომ ხახელი გაუტეხონ ბრძოლას შრომის დისციპლინისათვის.

ბაქოს კვანძზე არ ერიდებიან თვალის ახვევას. პარტიის და სახელმწიფოს მოტყუებას. თვალისასახვევად საბოტაჟინაცი მოხერხებულად იყენებენ იმ არევდარევას, რომელსაც ადგილი აქვს ტრანსპორტზე ანგარიშგების სხტემაში. ავიღოთ ასეთი საკითხი. როგორიცაა გაწყვეტილი მგზავრობა. დეპოს ადმინისტრაცია იძლევა ცნობას რომ გაწყვეტილია მგზავრობა გატარებულია 70 პროცენტით, მაშასადამე, ჩაშლა უდრის 21 პროცენტს. გავერკვეთ ამ ციფრებში. 21 პროცენტში შეიძლება შეეხებოდეს 2.—3 ორთქლმავალსაც და მთელ საორთქლისავლო პარკსაც. სინამდვილეში აღმოჩნდა, რომ მხოლოდ 8 ორთქლმავალზე არ მქონია ადგილი გაწყვეტილად მგზავრობის ჩაშლას. არ წარმოიებ ორთქლმავლების დაცვა. ნორმების და შეფასების გადასინჯვა და გადიდება ტარდება ყალბად და მატყუარობით, კანცელარიის ხალხმა, რომელებსაც ნორმადარების ნაცვლად კონტროლიორები უწოდეს. რაღაც ამოშალეს, შეასწორეს, შემდეგ უჩვენეს ოსტატებს, მოაწერინეს ხელი და საქმე გაკეთდა: ნორმების გადასინჯვა, ასე ვთქვათ, მოხდა. და, რასაკვირველია, ამას არავითარი შედეგი არ მოჰყოლია. ნორმები წინანდებურად მრავალია. არამც თუ მუშები, არამედ ოსტატებიც კი ვერ იცნობენ მათ. მუშებს წინანდებურად არა აქვთ საშუალება გამოიანგარიშონ თვისი ხელფასი.

პარტიული [illegible], რომელმაც. პირველ რიგში უნდა აგოს პასუხი კვანძის მდგომარეობისათვის, კუდში მისჩანჩალებს საბოტაჟინაკებს. ბაქოს მე-2 სადგურზე უკვე მეხუთე თვეა, რაც არ ყოფილა მოწვეული უფროდთა კრებები.

არიან პარტიის ისეთი წევრებიც, რომელებიც წლობით არ დასწრებიან პარტიულ კრებებს და რომლებსაც 2 ნახ. წლის განმავლობაში არ გადაუხდიათ საწევრო გადასახადი.

არსებითად არავითარი პროფესიული მუშაობა არ წარმოებს. დამკვრელთა და შეკეთებრების არავინ აქცევდა ყურადღებას. დამკვრელებად ითვლებოდა ყველა, ვისაც კი არ ეზარებოდა, პირველ რიგში კი გაუსწორებელი ზარმაცები და დეზორგანიზატორები. და ამავე დროს არ წარმოებდა თავის ეოსტებზე თავდადებულად მომუშავე ნამდვილი დამკვრელების წახალისება, დაწინაურება, მათ არ უქმნიდენ საპატიო მდგომარეობას.

თავისებურად შეხვდენ კვან ის პარტიული ხელმძღვანელები გზათა პოლიტგანყოფილების მუშაკებს. უფროდთა მდივნებმა მისცეს თავის მუშაკებს დირექტივა მოეყვანათ წესრიგში ოქმები, „რათა პოლიტგანყოფილებათა მუშაკებს არა აღმოეჩინათ რა“. გულუბრყვილო და უბადრუკი ხელმძღვანელები ფიქრობდენ, რომ პოლიტგანყოფილება შეაფასებს მათ მუშაობას ოქმების მიხედვით.

ამიერ-კავკასიის რკინის გზების პოლიტგანყოფილებამ უადრესად მკაცრი დახასიათება მისცა კვანძის მდგომარეობას, როგორც სამეურნეო, ისე პოლიტიკური მხრით. პარტიის ბაქოს კომიტეტი დაეთანხმა ამ შეფასებას და აღნიშნა, რომ ვერც ბაქოს კომიტეტის აპარატი, ვერც ადგილობრივი პრესა, ვერც კვანძზე მომაგრებული პასუხის გებელი მუშაკები ვერ ხედავდენ საქმის ნამდვილ მდგომარეობას კვანძზე.

ბაქოს კომიტეტის გადწყვეტილებით მთელი რიგი საბოტაჟინაკები გაძევებულნი არიან პარტიის რიგებიდან, გადახალისებულ იქნა რაიკომის ხელმძღვანელობა, წარმოებს პარტიის იმ წევრების და კომკავშირლების დაბრუნება ტრანსპორტზე, რომლებიც წინათ მუშაობდენ ა.-ჯ. რკინის გზებზე, „უმაგიერო“ კონტრ-რევოლიუციონერი ხროვის შესაცვლელად ტარდება პარტიელებს და კომკავშირელებს მობილიზაცია. კვანძის ხელმძღვანელ და პროფესიულ სამუშაოზე გასაგზავნად ხდება 10 კვალიფიციური პარტიული მუშაკის მობილიზაცია.

ამ ღონისძიებებმა პლიუს გაზლილი ბოლ შეეკური თვითკრიტიკა, პლიუს მძლავრი საწარმოო აღტყინება, უნდა გამოაჯანსაღონ და კიდევ გამოაჯანსაღებენ ბაქოს კვანძს.

„პრავდა“, 7 ოქტომბერი.

ფართოდ გამოვიყენოთ დისპეტჩერ არზიანის გამოცდილება

ჩრდილოეთ - კავკასიის რკინის გზების გროზნოს რაიონის მოწინავე დისპეტჩერმა ამხ. კუტაფინმა მოგვცა მატარებლების წაყვანის სამაგალითო ნიმუშები; დისპეტჩერმა კუტაფინმა, მის მიერ ჩრდილოეთ და, ამიერ - კავკასიის რკინის გზებზე ჩატარებული საცდელი რეისებით დაამტკიცა, რომ რკინის გზის ტრანსპორტს მოიპოვება ყველა შესაძლებლობა კარგი მუშაობისათვის, რომ საჭიროა მხოლოდ გეგმიურობა და გზის მუშაკების კეთილსინდისიერი დამოკიდებულება საქმისადმი.

კუტაფინის მეთოდმა და ინიციატივამ, როგორც ვიცით, ფართო გამოხმაურება ჰპოვა ა.-კ. რკინის გზაზე და გაზარდა რკინისგზელთა ფართო მასების ენტუზიაზმი და აქტივობა; პირველად მას გზა-ს მე-2 საექსპლოატაციო რაიონის სადისპეტჩერო აპარატის მუშაკები გამოეხმაურენ, დისპეტჩერ ამხ. ჩაკვეტაძის მეთაურობით, რომელმაც ჩაატარა საცდელი, კუტაფინისებური რეისები ჯერ დამოუკიდებლად, ხოლო შემდეგ კუტაფინთან ერთად.

ამხ. კუტაფინმა, განსაკუთრებით ამკრეფ მატარებელზე ცხადყო, რომ ამ მატარებლებს უსათუოდ შეუძლიათ იმუშაონ დაწესებულ გრაფიკების მიხედვით. ეს დამტკიცებული იყო იმ საცდელ რეისებით, რომელიც ჩაატარეს დისპეტჩერებმა ამკრეფ და პირდაპირ მატარებლებით.

მაგრამ, ეხლა საკითხი სულ სხვაგვარად სდგას. ცხადია, შეუძლებელია, რომ ყოველ მატარებელს დისპეტჩერი გაჰყვეს, ამისათვის კადრებიც არ გვეყოფა. მთავარი ამჟამად იმაში მდგომარეობს, რომ **კუტაფინის მეთოდი მატარებლებზე მიმაგრებულ, ბამბულ კონდუქტორთა ბრიგადებმა გადაიღონ და სადისპეტჩერო აპარატების მტკიცე ხელმძღვანელობით უზრუნველყონ მატარებლების კუტაფინისებურად წაყვანა.** —

ასეთი წესით მუშაობის პირველი ცდები მოაწყო ა.-ჯ. რკ. გზის მე-2 რაიონის დისპეტჩერმა ამხ. ჯ. არზიანმა, რომლის ინიციატივით ტფილისის - ხაშურის სადისპეტჩერო უბანზე შემოღებულ იქნა ამკრეფი მატარებლების ტარება კუტაფინის ვეთოდის მიხედვით, მაგრამ დისპეტჩერის გაუყოლელად.

მან ასეთი რეისი ხსენებულ უბანზე ჩაატარა ოოკეერ, 25 და 30 სექტემბერს. რეისის მიზანი ორივე შემთხვევაში გამართლდა; 25 სექტემბერს ამკრეფი ხაშურში ჩავიდა გრაფიკით გათვალისწინებულ დროზე 9 საათით და 15 წუთით ადრე, ხოლო 30 სექტემბერს 8 საათით და 50 წუთით ადრე.

როგორ მიაღწია ამხ. არზიანმა ამ შედეგებს?

მან წინასწარ შეიმუშავა ამკრეფ მატარებლის სამუშაო გეგმა; დისპეტჩერმა, უბნის სადგურებიდან შეკრიბა სელექტორული აპარატის საშუალებით ცნობები იმის შესახებ, თუ რა სამუშაოების წარმოება მოუხდება იქ მატარებელს (რამდენია მისაბმელი ვაგონი, რამდენია დასაცლელი, რა რაოდენობის ტვირთი უნდა დასტოვოს, რამდენი წაიღოს და სხვა). ასეთივე ცნობა აიღო მან გამკრაგულებელ სადგურებიდან (ტფილისი, ხაშური), საიდანაც უნდა წავიდეს მატარებელი, შეაჯამა ყველა ეს მასალები და მის საფუძველზე შეუდგინა მატარებელს უბანზე გავლის სპეციალური გრაფიკი, სადაც აღნიშნული იყო მატარებლის სადგურებში გაჩერების დრო, სამუშაოთა მოცულობა და სხ. ეს გეგმა არზიანმა გააცნო მატარებლის გასვლამდე ხაზის ყველა სადგურს და თვით კონდუქტორთა ბრიგადას. ამგვარად ყველამ წინასწარ იცოდა, თუ რა უნდა გაეკეთებიათ.

მატარებელი წავიდა და დისპეტჩერი განუწყვეტლივ ადევნებდა მას თვალყურს სადისპეტჩერო ოთახიდან სელექტორის საშუალებით, უწევდა კონტროლს მოძრაობას და ეხმარებოდა მატარებლის ბრიგადას გეგმის ზუსტად შესრულებაში.

ტფილის - ხაშურის უბანზე უკვე ამკარა გახდა ამ წესის ნაყოფიერება. მას შედეგად მოჰყვა ამკრეფ მატარებლების მოძრაობის მნიშვნელოვნად დაჩქარება. ამ უბანზე, ამკრეფი მატარებლისათვის უკვე ალარ არსებობს მოძრაობის აქამდე არსებული ბიუროკრატიული რეჟიმი, რომ დესაც მატარებლები მუშაობდენ უყურადღებოდ. დღეს იგი ყოველ ცალკე შემთხვევაში იღებს დისპეტჩერისაგან სამუშაოებთან შეფარდებულ ოპერატიულ გეგმას და გრაფიკს.

ამ მეთოდის განმტკიცებისათვის საჭიროა, რომ ხელმძღვანელი მუშაკები უფრო მეტის პასუხისმგებლობით მოეკიდნონ საქმეს და მიიღონ ზომები. აუცილებელია: 1) სადგურებში მომუშავეთათვის ინსტრუქციების მიცემა სადისპეტჩერო აპარატში ცნობების მიწოდების შესახებ, 2) ასეთივე ინსტრუქტაჟი უნდა ჩატარდეს ამკრეფ მატარებლების გამყოლ კონდუქტორთა ბრიგადებს შორის, 3) შემუშავებული უნდა იქნეს გეგმების შესადგენ ბლანკების სტანდარტული, ფორმა, რათა დისპეტჩერს არ უხდებოდეს მათი შედგენა ყოველ ცალკე შემთხვევაში, რასაც დიდი დრო მიაქვს და სხვა.

ა-ჯ. რკ. გზის მე-2 საექსპლ. რაიონის [illegible] დისპეტჩერი ამხ. ჯ. არზიანის [illegible] ამკრეფ მატარებლებისათვის

დისპეტჩერ არზიანის გამოცდილება ფართოდ უნდა იქნეს გამოყენებული გზის ყველა სადისპეტჩერო უბანზე. მატარებლებმა უნდა იარონ კუტაფინის მიერ ნაჩვენებ წესით, მხოლოდ ისე, რომ საჭირო არ იქნეს ცალკე პასუხისმგებელ პირების გაყოლება. **კონდუქტორთა ბრიგადები და მთავარი კონდუქტორები უნდა ასრულებდენ ყოველივე მას, რაც შეასრულეს საცდელ რეისებისდროს კუტაფინმა და მისმა მიმდევრებმა.**

ან. კ—ძე.

აქ არ აფასებენ მუშათა გამომგონებლობას და ინიციატივას

(ზორაპანი, „კომუნისტი“-ს საციალური კორესპონდენტისაგან)

ზორაპან-ჭიათურის კვანძზე საბუქსე კოლოფების დაკარგვა სისტემატიური მოვლენაა. ამით გამოწვეული ზარალი თვეში რამდენიმე ათას მანეთს უდრის.

ზეინკლმა ჯაფარიძემ 1931 წელს გამოგონა საუკეთესო საშუალება კოლოფების დაკარგვის თავიდან ასაცილებლად. მან საბუქსე ჩარჩოებზე დაამაგრა ე. წ. **საკეცები**, რომლებიც ქვევითა თრევეს მოძრაობისა, და ჩამოვარდნის საშუალებას უპობს. ჯაფარიძის გამოგონება მნიშვნელოვნად აადვილებს მზეთავის მუშაობას და ზეთსაც კარგად აძლევს ბუქსს. საკეცების ეს უპირატესობა დამტკიცა ორი წლის პრაქტიკამ. **კოლოფი არასდროს არ იკარგება იმ ვაგონიდან, რომელსაც საკეცე აქვს.**

მაგრამ რატომღაც ეს მნიშვნელოვანი გაძოგონება არ ყამოიყენა ზორაპანის სავაგონო დეპომ. ამ საკეცეებს ვაგონებზე იშვიათად შეხვდებით.

— რატომ?!. — ეკითხებით დეპოს უფროს **კვინიკაძეს** და ისიც გიპასუხებთ:

— არა გვაქვს რკინა, რაც საჭიროა საკეცეების დასამზადებლადო.

ეს არ არის მართალი. მიდით ტფილისის სავაგონო სარემონტო ქარხანაში და თქვენ მოგცემენ საკეცეებს. ... [illegible] ... ბულ გამორკვევის შედეგები დამუშავდა საქმის პარტიელთა და კომკავშირის გაერთიანებულ კრებაზე, სადაც შემუშავებული იქნა მთელი რიგი კონკრეტული ღონისძიებები. მიმაგრებული იქნენ ადგილებზე პასუხისმგებელი მუშაკები, რომლებსაც დაევალათ დაამუშაონ კოლმეურნეობებში, საკოლმეურნეო ბრიგადებსა და ინდივიდუალურ მეურნეთა საუბნო კრებებზე ბამბის კრეფის მომზადინარეობის საკითხები, უხელმძღვანელონ და დაეხმარონ მათ აღნიშნულ დეფექტების გამოსასწორებლად. ამჟამად წარმოებს ბამბის ჩაბარების მტკიცე დავალების მიცემა კულაკურ და შეძლებულ მეურნეობებისათვის.

ტ. აცანელი.

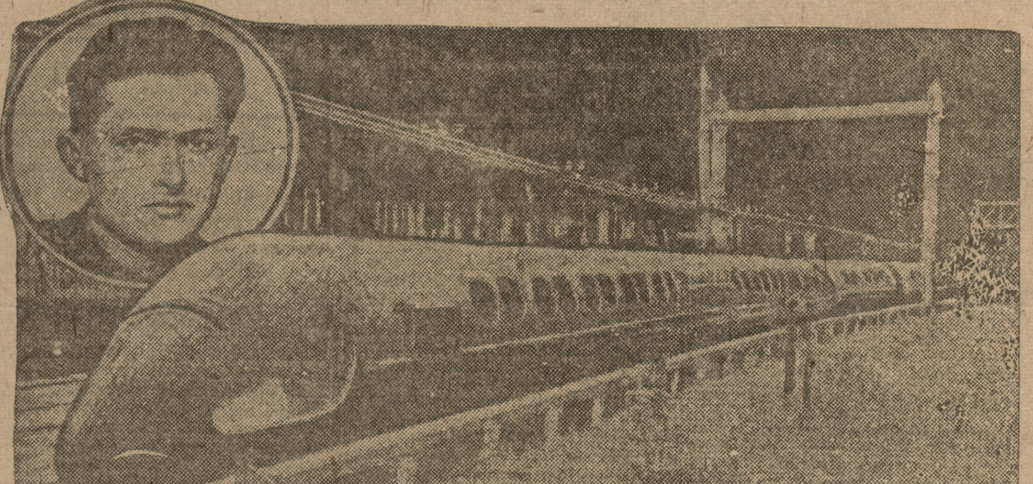

საბჭოთა მეცადინეობა „ჯგუფ“ ანეკდოტად ... ...

პარტიული მშენებლობა

დაუფლებულ გამოვასწოროთ პარტიის წმენდისათვის

მოსამზადებელ მუშაობაში დაშვებული შეცდომები

გავაძლიერეროთ მოსამზადებელი მუშაობის ტემპები

პარტიის წმენდისათვის მოსამზადებელი მუშაობის წინასწარი შედეგები მოწმობს, რომ პარტიის მრავალმა უჯრედებმა დ�d უფრო გაამახვილა ყურადღება კომუნისტების იდეურ - პოლიტიკური დონის ამაღლების გარშემო. ამას ადასტურებს კერძოდ ის ფაქტი, რომ შემოდგომაზამთრის პარტიულ სწავლებას რაიონის ორგანიზაციები **შეხვდენ გაცილებით უფრო ორგანიზებულად**, ვიდრე გასულ წელს. გაიზარდა პარტიის წევრების და კანდიდატების ლტოლვა მარქსიტულ - ლენინური სწავლებისაკენ; წმენდისათვის მოსამზადებელი მუშაობის ჩატარებასთან, დაკავშირებით გაიშალა **პარტიის წესდების და პროგრამის შემსწავლელი წრეების ქსელი;** კომუნისტები ამ წრეებში სწავლობენ ჩვენი პარტიის ორგანიზაციულ საფუძვლებს და პროგრამის ძირითად საკითხებს. მარტო ამით როდი ამოიწურება წმენდისათვის მზადების მნიშვნელობა.

იქ, სადაც პარტიული ორგანიზაციები სწორად ატარებენ წმენდის გარშემო მასობრივ - პოლიტიკურ მუშაობას, იზრდება კომუნისტების **საწარმოო აქტივობა, მათი ავანგარდული როლი** ტექნიკის ათვისებისა და ხარისხობრივი მაჩვენებლების გაუმჯობესებისათვის ბრძოლაში (კალინინის სახელობის ქარხანა, ორჯონიკიძის სახ. ქარხანა და სხვ.).

მიუხედავად ამისა, გადაჭრით უნდა ითქვას, რომ მოსამზადებელი მუშაობის ხარისხი და ტემპები ვერ არის სავსებით დამაკმაყოფილებელი. ამას მოწმობს მასალები, რომელსაც დღეს ვაქვეყნებთ. პარტიულმა ორგანიზაციებმა დაამუშავეს რა წმენდის ბნიშვნელობის და ამოცანების საკითხი უჯრედის კრებაზე და მარქსისტულ - ლენინური სწავლების ქსელში, შემდეგ დამშვიდებას მიეცნენ; წმენდისათვის მზადება თითქმის დამთავრებულად ჩათვალეს; ნამდვილად კი საჭირო იყო არა ტემპების შენელება, არამედ ფართო მოსამზადებელი მუშაობის გაჩაღება. წმენდისთვის მზადება მორიგი კამპანია როდი არის. პარტიული ორგანიზაციები ამ მიმართულებით სისტემატიური მუშაობას უნდა ეწეოდნენ.

არ ექცევა სათანადო ყურადღება **წმენდისათვის მოსამზადებელი მუშაობის დაკავშირებას საწარმოო დავალებათა შესრულებასთან.** მაგ. ტყიბულის მაღაროების პარტიულმა ორგანიზაციამ ვერ შესძლო **გარდატეხის მიღწევა** გეგმების შესრულებაში. ონის რაიონის პარტიულ ორგანიზაციაში უხეში დამახინჯებაა დაშვებული. წმენდისათვის მოსამზადებელი მუშაობას გაშლის ნაცვლად უჯრედებზე მიმაგრებული ამხანაგები ადგენენ პარტიის რიგებიდან გასარიცხი ამხანაგების სიას; რკინის გზის ჭუთაისის კვანძის პარტიულმა უჯრედმა წმენდის შესახებ საკითხის დამუშავების დროს ორგანიზაციიდან მასობრივად გარიცხა კომუნისტები, რაც ფაქტიურად ნიშნავს წმენდის წინასწარ ჩატარებას.

ეს დამახინჯებები დაუყოვნებლივ უნდა იქნეს გამოსწორებული. მოსამზადებელი მუშაობა ისე უნდა გაიშალოს, რომ თვითეული მუშა, კოლმეურნე, თითეული მშრომელი გაეცნოს პარტიის წმენდის მიზნებსა და, ამოცანებს.

ფართოდ უნდა გამოვიყენოთ ინდივიდუალური და ჯგუფური აგიტაციის მეთოდი; კლუბებმა, სამკითხველოებმა ფართო ახსნა - განმარტება მუშაობა უნდა გააჩაღონ [illegible]ის შესახებ ს. კ. პ. (ბ) ცეკას [illegible] ს. კ. კომისიის გადაწყვეტილებ[illegible] გარშემო, პარტიის წესდების და პროგრამის შემსწავლელი წრეების და საერთოდ პარტიული განათლების ქსელის **მუშაობის ხარისხი** მოქცეულ უნდა იქნეს **პროტორგანიზატორების ყურადღების ცენტრში.** ავამაღლოთ კომუნისტების ავანგარდული როლი, წმენდისათვის მზადება მეჩქარიდ დავუკავშიროთ საწარმოო დავალებათა შესრულებას, კიდევ უფრო განვამტკიცოთ პარტიული დისციპლინა — ასეთია ამოცანა. მხოლოდ ამ გზით შეიძლება წმენდისათვის მოსამზადებელი მუშაობის ბოლშევიკურად ჩატარება.

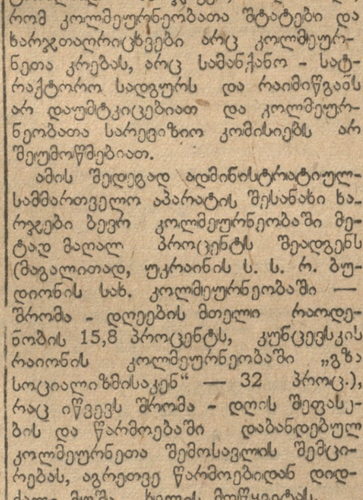

ტფილისის მაუდის ფაბრიკა. მოწინავე დამკვრელი — პარტიის წევრი ამხ. მარო მჰედლიშვილი

ონის რაიონის პარტორგანიზაციამ დაუყოვნებლივ უნდა გამოასწოროს დამახინჯებები

პარტიის წმენდისათვის მოსამზადებელი მუშაობა ონის რაიონში ტარდება მაისის შუა რიცხვებიდან. მოსამზადებელი მუშაობის გვიან დაწყების ფაქტი ადასტურებს, რომ ონის პარტიული ორგანიზაცია არ აქცევს სათანადო ყურადღებას წმენდის საკითხებს. უჯრედებისათვის დახმარების გასაწევად, პარტიის რაიკომის მიერ მიმაგრებულ იქნენ პასუხისმგებელი ამხანაგები, მაგრამ, მათ ბევრი არაფერი გაუკეთებიათ.

პარტიის წმენდისათვის მოსამზადებელ მუშაობაზე ერთიანი პარტიული დღე 14 მაისს ჩატარდა, შემდეგ კი უჯრედებმა შეწყვიტეს მუშაობა და ამჟამად პარტიულ ორგანიზაციაში წმენდის საკითხების გარშემო არაფერი კეთდება. კომუნისტების პირადი ბარათები დღემდე არ მოუყვანიათ წესრიგში. ხოლო მუშაობა მარტის ბოლო რიცხვებამდე უხედა დამთავრებულიყო. განსაკუთრებით აღსანიშნავია, რომ საქართველოს კ. პ. (ბ) ც. ს. კ. პრეზიდიუმის 24 ივნისის კატეგორიული დადგენილების მიუხედავად, აქ დღემდე **არ გამოუსწორებიათ პარტიის წმენდისათვის მოსამზადებელ მუშაობაში** და შვებული უხეში დამახინჯებები.

მიმაგრებულმა ამხანაგებმა ჩაატარეს უჯრედების მუშაობის შემოწმება და **წამოაყენეს პარტიის რიგებიდან გასაწმენდი კანდიდატები;** ასე მაგალითად, **სორის, ლების, ჭიორის და სხვა უჯრედებში შეადგინეს იმ კომუნისტების სიები, რომლებიც უნდა გარიცხონ პარტიის რიგებიდან.** ეს მასალები მოეპოება პარტიის რაიონულ კომიტეტსაც.

ამრიგად, საკ. კ. პ. (ბ) ც. კ-ის და ცენტ[illegible]ური საკ. კომისიის დირექტივები პარტიის წმენდისათვის მოსამზადებელი მუშაობის გაშლის შესახებ აქ უხეშად მახინჯდება. ამჟამად წმენდისათვის მზადება სრულიად შეჩერებულია. — „სხვადასხვა კამპანიებს ვატარებთ და წმენდისათვის არა გვცალიანო“ — ასე აცხადებენ მთელი რიგი უჯრედის მდივნები. საჭიროა ამ მდგომარეობას მიეცეს ყურადღება. პარტიის რაიონულმა კომიტეტმა დაუყოვნებლივ უნდა გამოასწოროს წმენდისათვის მოსამზადებელ მუშაობაში დაშვებული დამახინჯებები.

ადგილობრივი.

აღმოვფხვრათ დამახინჯებები წმენდისათვის მზადებაში

(ჭუთაისის რაიონი)

პარტიის წმენდისათვის მოსამზადებელი მუშაობა ქუთაისის რაიონის პარტორგანიზაციამ ივლისიდან დაიწყო.

ჩატარდა ერთიანი პარტიული დღე, სადაც დამუშავდა საკითხი პარტიის წმენდის ამოცანების შესახებ; წმენდასთან დაკავშირებით აგიტმასობრივი მუშაობის გაშლის მხრივ თვალსაჩინო მიღწევებია მოპოებული. მაგრამ წმენდისათვის მოსამზადებელ მუშაობაში ადგილი ქონდა დამახინჯებასაც. მაგ. საქალაქო საკონტროლო კომისია - მუშგლეხინის პრეზიდიუმის 23 ივნისის დადგენილებით უჯრედები წინასწარ პარტიის წევრებზე და კანდიდატებზე ადგენდენ დახასიათებებსა და ავტობიოგრაფიებს, რაც კატეგორიულად უარყო საქ. კ. პ. (ბ) ც. ს. კომისიამ თავის 24 ივლისის დადგენილებით.

წმენდისათვის მოსამზადებელ მუშაობაში აქა-იქ ადგილი ქონდა პარტიის წევრების და კანდიდატების მასობრივად გარიცხვას: მაგ. რკ. გზის მოძრაობის დარგის პარტუჯრედმა წმენდის შესახებ საკითხის დამუშავების დროს პარტიიდან გარიცხა 6 წევრი და კანდიტატი. ესენი არიან მელიტონ ბრეგაძე, ვლადიმერ დოლიძე, ნარიმან აბესაძე, ჯანელიძე და სხვ. აქედან ზოგიერთები გაირიცხენ 14—15 თვის საწევრო გადასახადის გადაუხდელობის გამო.

ონის რაიონის პარტორგანიზაციამ დაუყოვნებლივ უნდა გამოასწოროს დამახინჯებები

პარტიის წმენდისათვის მოსამზადებელი მუშაობა ონის რაიონში ტარდება მაისის შუა რიცხვებიდან. მოსამზადებელი მუშაობის გვიან დაწყების ფაქტი ადასტურებს, რომ ონის პარტიული ორგანიზაცია არ აქცევს სათანადო ყურადღებას წმენდის საკითხებს. უჯრედებისათვის დახმარების გასაწევად, პარტიის რაიკომის მიერ მიმაგრებულ იქნენ პასუხისმგებელი ამხანაგები, მაგრამ, მათ ბევრი არაფერი გაუკეთებიათ.

პარტიის წმენდისათვის მოსამზადებელ მუშაობაზე ერთიანი პარტიული დღე 14 მაისს ჩატარდა, შემდეგ კი უჯრედებმა შეწყვიტეს მუშაობა და ამჟამად პარტიულ ორგანიზაციაში წმენდის საკითხების გარშემო არაფერი კეთდება. კომუნისტების პირადი ბარათები დღემდე არ მოუყვანიათ წესრიგში. ხოლო მუშაობა მარტის ბოლო რიცხვებამდე უხედა დამთავრებულიყო. განსაკუთრებით აღსანიშნავია, რომ საქართველოს კ. პ. (ბ) ც. ს. კ. პრეზიდიუმის 24 ივნისის კატეგორიული დადგენილების მიუხედავად, აქ დღემდე **არ გამოუსწორებიათ პარტიის წმენდისათვის მოსამზადებელ მუშაობაში** შეპარული **უხეში** დამახინჯებები.

ადგილობრივი.

კოლმეურნეობებში ადმინისტრატიულ-სამმართველო ხარჯების შემცირების შესახებ

საკ. კ. პ. (ბ) ც. საკ[illegible] ლო კომისიის პრეზიდიუმის და ს. ს. რ. კ. მუშგლეხინის სახალხო კომისარიატის კოლეგიის დადგენილება

ს. ს. რ. კ. ცაკის მესამე სესიამ დაავალა ს. ს. რ. კ. მიწსახკომს, „დაწესებია კოლმეურნეობებში ადმინისტრატიულ - სამმართველო აპარატის შესანახი ხარჯების საზღვრული ნორმები და გაეტარებინა კოლმეურნეობებში ზედნადები ხარჯების გადაჭრით შემცირება“. ს. ს. რ. კ. ცაკის ამავე დადგენილებაში მოცემულია დავალება „მთელი სისასტიკით გატარდეს ამჟამად კარგ კოლმეურნეობებში; არსებული წესი, რომლის თანახმად კოლმეურნეობის ადმინისტრატიული აპარატი მის მიერ გამომუშავებული შრომა - დღეებისათვის ნატურით ღებულობს ამაზე არა უმეტესს, რაც დაწესებულია მემნდვრეობაში მომუშავე კარგ კოლმეურნეებისათვის“. ცაკმა აუკრძალა პარტიულ და საბჭოთა ორგანიზაციებს დაავალოს კოლმეურნეობებს აიყვანონ მომარაგებაზე ისეთი პირები, რომელთაც საკოლმეურნეო წარმოებასთან არავითარი დამოკიდებულება არა აქვთ.

ამ გადაწყვეტილებათა შესრულების შემოწმებამ, რაც საკონტროლო კომისია - მუშგლეხინის ორგანოებმა ჩაატარეს, გვიჩვენა, რომ პარტიის და მთავრობის მითითებანი არადამაკმაყოფილებლად სრულდება; ბევრ კოლმეურნეობაში სამმართველო და მომსახურე აპარატი წინანდებურად მეტად დიდია (მაგალითად, ნოვო - ანენსკის კოლმეურნეობა „ვოროშილოვეცში“ ადმინისტრატიულ და მომსახურე სამუშაოზე დაბანდებულია შრომისუნარიანთა 16,7 პროცენტი, კუსტანაისკის რაიონის კოლმეურნეობა „ტრუდოვოე პოლეში“ —22,9 პროცენტი და სხ.). ბევრ კოლმეურნეობაში მუშაკთა ამ კატეგორიის შრომა დღეები გამოანგარიშებულია უფრო მაღალი შეფასების მიხედვით, ვიდრე ეს ს. ს. რ. კ. მიწსახკომის 28 თებერვლის დადგენილებითაა დაწესებული, რის შედეგად მთელ რიგ კოლმეურნეობებში ძირითად სამინდვრე სამუშაოებზე დაბანდებულმა საუკეთესო კოლმეურნეებმა გამოიმუშავეს შრომა-დღეების ნაკლები რაოდენობა, ვიდრე სამმართველო და მომსახურე აპარატში მომუშავე პირებმა (კოლმეურნეობები: „ვოსტოკი“—ლოპასინსკის რაიონი, ბუდიონის სახელობის — უკრაინის ს. ს. რ. „მეორე ხუთწლედი“ — ჩრდილოეთ კავკასია და სხ.). კოლმეურნეობებში „ვოლია“, „ბოლშევიკი“ — კიევის ოლქი, „კრასნი სე

ზაქარია ფალიაშვილის გარდაცვალების გამო

დამკრძალავი კომისიის სხდომა.

გუშინ, საქ. განსახკომის მოადგილის ამხ. ე. გორდელაძის თავმჯდომარეობით შესდგა სახალხო არტისტ კომპოზიტორ ზაქარია ფალიაშვილის დამკრძალავი კომისიის სხდომა.

განსვენებულის დასაკრძალავ ადგილათ კომისიამ ამოირჩია ოპერის თეატრის ბაღი. ცხედარის დაკრძალვა შესდგება 10 ოქტომბერს, საღამოს 5 საათზე. გამოსვენების წინ. სახელმწიფო კონსერვატორიის დარბაზში, სადაც გადმოსვენებულია ზ. ფალიაშვილის ნეშტი გაიმართება სამოქალაქო პანაშვიდი.

დღეს, საღამოს 6 საათზე სახელმწიფო კონსერვატორიაში დანიშნულია სამგლოვიარო სხდომა.

დაკრძალვასთან დაკავშირებული ყველა ხარჯები იკისრა განათლების სახალხო კომისარიატმა.

ზ. ფალიაშვილის სახ. სტიპენდიები.

დამკრძალავმა კომისიამ შუამდგომლობა აღძრა მთავრობის წინაშე, ტფილისის მეორე მუსიკალურ ტექნიკუმს მიანიჭოს განსვენებულის სახელწოდება. საქ. სახელმწიფო კონსერვატორიაში დაწესებულია განსვენებულის სახელობის 5 სტიპენდია, ხოლო ლენინგრადის კონსერვატორიაში მისივე სახელობის ერთი გაძლიერებული სტიპენდია.

სტიპენდიები უნდა მეცეთ კარგათ მოსწავლე ღარიბ სტუდენტებს.

ფალიაშვილის სახელოგის ქუჩა

აღძრულია შუამდგომლობა ტფილისის საბჭოს წინაშე, განსვენებულ სახალხო არტისტის ზ. ფალიაშვილის ხსოვნის უკვდავსაყოფათ, ტფილისის ერთ - ერთ ქუჩას მიენიჭოს მისი სახელი.

პერსონალური პენსია განსვენებულის ოჯახს

დამკრძალავმა კომისიამ შუამდგომლობა აღძრა მთავრობის წინაშე, რომ ზ. ფალიაშვილის ოჯახს დაენიშნოს პერსონალური პენსია.

ფიზკულტურა და სპორტი

ტფ. კავშირგაბმულობის შუშაკთა კავშირის ფიზკულტურელთა სპარტაკიადა

6 ოქტომბერს, ლენინის სახელობის სტადიონზე ჩატარდა ტფილისის კავშირგაბმულობის კავშირის მუშაკთა ფიზკულტურელთა სპარტაკიადა. სპარტაკიადაში მონაწილეობა მიიღეს ფოსტა-ტელეგრაფის, ტელეფონის ქსელის, რადიოცენტრის, რადიომშენებლობის, კავშირგაბმულობის, მუშაკის, ტექნიკუმის, ინსტიტუტის ფიზკულტურელმა კოლექტივებმა და კავშირის ნაკრებმა გუნდმა. სპარტაკიადის პირველ დღეს სტადიონზე გამოცხადდა 60 მონაწილე. მათ შორის 20 ქალი. სპარტაკიადის შეჯაბრსა შეადგენდა სარბილი 100 მეტრზე, ხტომა სიგრძეზე გამორბენით, ყუმბარის ტყორცნა, ხტომა სიმაღლეზე გამორბენით და სხვ.

ქალებიდან სარბილში 100 მეტრზე პირველი ადგილი დაიკავა მანუკიანმა (კავშირგაბმულობის ტექნიკუმის კოლექტივი). მანძილი დაფარა 16,3 წამში, მეორე ნობილომ (ნაკრები გუნდი), მაძილი დაფარა 16,9 წამში. ყუმბარის ტყორცნაში ქალებიდან პირველი ადგილი დაიკავა არლოვამ (ცოსტის კოლექტივი). ყუმბარა სტყორცნა 27 მეტრი). მეორე ადგილი დაიკავა გასიევამ (მუშაკის კოლექტივი). ტყორცნა 27 მეტრსა და 53 სანტიმეტრზე. ხტომაში სიგრძეზე ქალებიდან პირველი ადგილი დაიკავა მანუკიანმა, გადახტა 4 მეტრზე, მეორე ორლოვამ გადახტა 3 მეტრსა და 98 სანტიმეტრზე: სამაღლეზე ხტომაში პირველი ადგილი დაიკავა მანუკიანმა, გადახტა 1 მეტრს სიმაღლეზე, მეორე ქაჩიბაიამ (ტელეფონის ქსელის კოლექტივი) გადახტა 95 სანტიმეტრს სიმაღლეზე. ვაჟებიდან: სარბილში 100 მეტრზე პირველი ადგილი დაიკავა სეწნიაშვილმა (ნაკრები გუნდი), მაძილი დაფარა 12,5 წამში. მეორე ადგილი გიორგაძეს სამსონიძემ, ლეკაშვილმა და ბალდასარიანმა. მათ მანძილი დაფარეს 13 წამში. ყუმბარის ტყორცნაში პირველი ადგილი დაიკავა მუსსტიკოვმა (კავშირგაბმულობის ინსტიტუტი), ყუმბარა სტყორცნა 54 მეტრსა და 40 სანტიმეტრზე. მეორე—გაზიაევმა (ტელეფონის ქსელის კოლექტივი). ყუმბარა სტყორცნა 54 მეტრსა და 38 სანტიმეტრზე.

გამორბენით სიგრძეზე ხტომაში პირველი ადგილი დაიკავა სეწნიაშვილმა, გადახტა 5 მეტრსა და 97 სანტიმეტრზე. (ნაკრები გუნდი), მეორე ლეკაშვილმა, გადახტა 5 მეტრსა და 72 სანტ. მესამე ადგილი—სამსონიძემ გადახტა 5 მეტ. და 70 სანტიმეტრზე, გამორბენით სიმაღლეზე ხტომაში პირველი ადგილი დაიკავა სამსონიძემ, გადახტა 1 მეტ. 35 სანტიმ. მეორე ადგილი ვანაოწილეს სეხნიაშვილმა, მუსსტიკოვმა და არსენაშვილმა გადახტნენ 1 მეტრ. 45 სანტიმეტრზე.

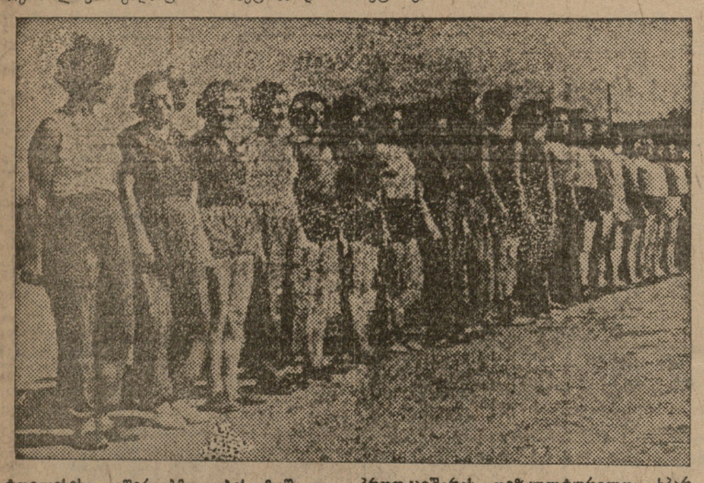

ტფილისის კავშირგაბმულობის მუშაკთა პროფკავშირის ფიზკულტურელთა სპარტაკიადის მონაწილეთა ერთი ჯგუფი

კულტესტაფეტი ფართოდ ჩავაბათ

მუშათა და კოლმეურნეთა მასები

გაუსწორდით ქუთაისის რაიონს, რომელმაც გამოაცხადა კონკურსი კულტესტაფეტის საუკეთესოდ ჩატარებაზე

კონკრეტულად ვუხელმძღვანელოთ კულტესტაფეტის ჩატარებას

(ტფილისი)

ტფილისის საბჭოს განათლების განყოფილებამ და ტფილისში კულტესტაფეტის ჩამტარებელმა შტაბმა, მიუხედავად იმისა, რომ ცალკე რაიონებს მიამაგრეს პასუხისმგებელი ამხანაგები, დღემდის არ იციან, თუ, რამდენია ტფილისში წერა-კითხვის უცოდინარი და მცირემცოდნე, რამდენია აღრიცხული, ან სალიკვიდაციო სკოლებში ჩაბმული.

ტფილისის განათლების განყოფილებამ ვერ შესძლო კულტარმიელების ფართოდ ჩაბმა კულტესტაფეტაში.

არც განათლების განყოფილებას და არც კულტესტაფეტის ჩამტარებელ შტაბს არ მოეპოება ცნობები, თუ რამდენი საწარმო ჩაება კულტესტაფეტაში.

26 ოქტომბრის სახელობის რაიონულმა განათლების განყოფილებამ მხოლოდ პირველ ოქტომბერს გახსნა წერა - კითხვის უცოდინარობისა და მცირემცოდნეობის 4 სალიკვიდაციო ჯგუფი, სტალინის რაიონში კი ამ მხრივ მუშაობა სრულიად არ ჩატარებულა.

საქ. ა. ლ. კ. კ. ტფილისის ორგანიზაციის სტალინის რაიკომმა პირველ ოქტომბერს გიგო, რომ კულტესტაფეტა ტარდება მთელ საქართველოში, მანამდე რაიკომი ამ საკითხს არც კი იცნობდა. კულტესტაფეტის ჩატარებას არც სტალინის რაიონული განათლების განყოფილების გამგე ლომმაძე აქცევს ყურადღებას. ამ მხრივ მას მუშაობა აქამდე არ დაუწყია. არ მოიპოვება კულტესტაფეტის ჩატარების გეგმა, არ არის აღრიცხული კულტარმიელები და სხვ.

შედარებით დამაკმაყოფილებელი მდგომარეობაა ორჯონიკიძის სახელობის რაიონში. აქ უკვე ჩამოყალიბდა და მუშაობას შეუდგა წერა-კითხვის უცოდინარობის და მცირემცოდნეობის სალიკვიდაციო 41 ჯგუფი. (18 ქართული, 12 რუსული და 11 სომხური ჯგუფი), ამათვის უკვე შეძენილია 5.000 ცალი რვეული და ფანქარი.

ორჯონიკიძის რაიონში შეუკავშირებელ მოსახლეობაში წერა-კითხვის უცოდინარი და მცირემცოდნე აღრიცხულია 464 კაცი, რომელთა სალიკვიდაციო სკოლებში ჩაბმა ამ დღეებში უნდა დამთავრდეს.

კულტესტაფეტებში ჩაებენ რაიონის საწარმოებიც. მაგ. ახრეშუმის ფაბრიკის ადმინისტრაციამ წერა-კითხვის უცოდინარობის და მცირემცოდნეობის სალიკვიდაციო სკოლების მოსაწყობად გადასდო 5.200 მანეთი, ადგილობრივმა პროფორგანიზაციამ იკისრა წერა-კითხვის უცოდინარ და მცირემცოდნე მუშების სალიკვიდაციო სკოლებში ჩაბმისა და მეცადინეობაზე დასწრების უზრუნველყოფა.

მაგრამ აქვე უნდა აღინიშნოს, რომ ზოგიერთი საწარმოები ამისათვის სრულიად არ ზრუნავენ. მაგ. ძეხვის ქარხნის, გრუხილ - ავეჯეულობის ფაბრიკის და ვერის ხიდის მშენებლობის უფროსმა უარი განაცხადა კულტესტაფეტის ფონდში თანხების შეტანაზე. ამასთან ერთად ამ საწარმოს ხელმძღვანელები აგრეთვე შეეცადენ დაეფარათ წერა-კითხვის უცოდინარი და მცირემცოდნე მუშები „ხარჯების გადიდების პოტივით". ნამდვილად ამ საწარმოებში ბევრია როგორც უცოდინარი, ისე მცირემცოდნე მუშა. ამგვარ გაწყობილებებს სასტიკი ბრძოლა უნდა გამოვუცხადოთ. საჭიროა ადგილობრივმა პარტიულმა, კომკავშირულმა და პროფორგანიზაციებმა კონკრეტული ხელმძღვანელობა გაუწიონ კულტესტაფეტის ჩატარებას.

მ. ჟორჟიძე.

რაიონული კონკურსი კულტესტაფეტის საუკეთესოდ ჩატარებაზე

(ჩვენი ქუთაისელი კორესპონდენტისაგან)

წერა-კითხვის უცოდინარობის და მცირემცოდნეობის ლიკვიდაციის და მასობრივი საპოლიტგანმანათლებელო მუშობის შემდგომი გაძლიერების მიზნით გამოცხადებულმა კულტესტაფეტამ ფართო გამოხმაურება ჰპოვა ქუთაისის რაიონში. 17 სექტემბერს საქ. კ.პ. (ბ) ქუთაისის რაიკომის კულტპროპ-განყოფილებაში შესდგა პირველი საორგანიზაციო თათბირი, საქ. ა.ლ.კ.კ. ქუთაისის საქალაქო კომიტეტის საქალაქო პროფსაბჭოს განათლ. განყოფ. პროფკავშირების და საზოგადოება „სოცკულტურას" წარმომადგენლების თანდასწრებით.

თათბირმა დიამტკიცა კულტესტაფეტის ჩატარების ოპერატიული გეგმა.

კომკავშირის საქალაქო კომიტეტთან ჩამოყალიბდა კულტესტაფეტის ჩატარებელი რაიონული შტაბი რომელიც ოპერატიული გეგმის საფუძველზე 25 სექტემბრიდან შე უდგა პრაქტიკულ მუშაობას.

სასოფლო საბჭოებში და ცალკე კოლმეურნეობებში კულტესტაფეტის ჩატარებასთან დაკავშირებით მასობრივი მუშაობის გასაშლელად შტაბმა გაგზავნა 16 კაცი.

20 სექტემბერს ქალაქის საწარმოებში ჩატარდა კომკავშირის უჯრედების ღია კრებები, სადაც დამუშავდა კულტესტაფეტის ამოცანები, კრებებზე გამოიყო შტაბები დამკვრელი მუშების და კულტმუშაკების შემადგენლობით.

სარაიონო შტაბმა **კულტესტაფეტის საუკეთესოდ ჩატარებაზე** გამოაცხადა **კონკურსი.** ესტაფეტაში გამარჯვებულთა დასაჯილდოებლად გამოიყო ფონდი 2.000 მანეთის რაოდენობით. აგრეთვე დაწესებულია რაიონული გარდამავალი დროშა.

უნდა აღინიშნოს, რომ კულტესტაფეტას დღემდე არ გამოხმაურებიან სავაჭრო-კოოპერატიული, მედასწავლეობის, პოლიგრაფიული და რკინისგზელთა პროფკავშირები მათ აქამდე არ შეუდგენიათ კულტესტაფეტის ჩატარებაში მონაწილეობის გეგმა. რაიონულმა შტაბმა უნდა მიიღოს ზომები აღნიშნული პროფკავშირების ამ მუშაობაში აქტიურად ჩაბმისათვის.

როგორც ქ. ქუთაისში ისე მთელ რიგ სასოფლო საბჭოებში ჯერ კიდევ მოიპოვებიან როგორც წერა-კითხვის უცოდინარები, ისე მცირემცოდნეები. სარაიონო შტაბმა კულტესტაფეტის მიმდინარეობის პერიოდში უნდა შესძლოს ასეთების გამოშვიდვნება, აღრიცხვა და სასკოლო ერთეულებში ჩაბმა.

ვ. ლალიაშვილი

ცნობები კულტესტაფეტის ფრონტიდან

გურჯაანის, ლაჩრეთის, და ყვარელის კომკავშირის და განათლების რაიონულმა ორგანიზაციებმა ფართოდ გაშალეს მუშაობა კულტესტაფეტის წარმატებით ჩასატარებლად. გამოყოფილია კულტესტაფეტის ჩამტარებელი შტაბები. ამ რაიონებს თვითეულ კოლმეურნეობაში დამუშავდა კულტესტაფეტის ჩატარების მნიშვნელობის საკითხი და მიმდინარეობს თანხების შეგროვება; გამოიცა სპეციალური ნაბეჭდი ფურცლები. ყვარელის რაიონმა კულტესტაფეტის საუკეთესოდ ჩატარებისათვის სოცშეჯიბრებაში გამოიწვია ვანისა და გურჯაანის რაიონები.

გურჯაანის რაიონი კულტესტაფეტის ჩატარებაში სამარცხვინოთ ჩამორჩა. რაიპროფსაბჭო და განათლების მუშაკთა კავშირის რაიონული გამგეობა კულტესტაფეტის ჩამტარებელ შტაბს არავითარ დახმარებას არ უწევენ; ადგილობრივ პარტორგანიზაციას აქამდე არ გადაუდგამს პრაქტიკული ნაბიჯი კულტესტაფეტის ჩატარებისათვის.

კულტესტაფეტის ჩატარებაში სამარცხვინოდ ჩამორჩენ აგრეთვე აფხაზეთი და სამხრეთ - ოსეთი, ტოლოშის, ახალციხის, მარტყოფის, აღბულაღ - მანგლისის და სამტრედიის რაიონები; დასახელებულ რაიონებში 3 ოქტომბრამდე, კულტესტაფეტის ჩატარებისათვის არავითარი პრაქტიკული ნაბიჯი არ იყო გადადგმული.

ახალი დანიშვნები

დადგენილება

სრულიად საქართველოს ცენტრალური აღმასრულებელი კომიტეტის პრეზიდიუმისა

ამხ. ერმილე პავლეს ძე გოგრდელაძის საქართველოს სსრ განათლების სახალხო კომისრის პირველ მოადგილედ დანიშვნის შესახებ

სრულიად საქართველოს ცენტრალური აღმასრულებელი კომიტეტის პრეზიდიუმი ადგენს:

საქართველოს სსრ განათლების სახალხო კომისრის პირველ მოადგილედ დანიშნულ იქნეს ამხ. ერმილე პავლეს ძე გოგრდელაძე.

სრულიად საქართველოს ცენტრალური აღმასრულებელი კომიტეტის თავმჯდომარე
შ. მახარაძე.

სრულიად საქართველოს ცენტრალური აღმასრულებელი კომიტეტის მდივანი
თ. ჟღენტი.

1933 წ. ოქტომბრის 3.
ტფილისი.

სრულიად საქართველოს ცენტრალური აღმასრულებელი კომიტეტის პრეზიდიუმისა

ამხ. შალვა ივანეს ძე გეგეჭკორის საქართველოს სსრ განათლების სახალხო კომისრის მეორე მოადგილედ დანიშვნის შესახებ

სრულიად საქართველოს ცენტრალური აღმასრულებელი კომიტეტის პრეზიდიუმი ადგენს:

საქართველოს სსრ განათლების სახალხო კომისრის მეორე მოადგილედ დანიშნულ იქნეს ამხ. შალვა ივანეს ძე გეგეჭკორი.

სრულიად საქართველოს ცენტრალური აღმასრულებელი კომიტეტის თავმჯდომარე
შ. მახარაძე.

სრულიად საქართველოს ცენტრალური აღმასრულებელი კომიტეტის მდივანი
თ. ჟღენტი.

193 წ. ოქტომბრის 3.
ტფილისი.

კარტიუჩი და საბჭოთა კაღენდარი

9 ოქტომბერს, საღამოს 8 საათზე, საქ. კ. პ. (ბ-ცეკას კულტპროპგანყოფილებაში ამხ. ორგანიზაციებსთან (ოთახი № 10-, მოწვეულია თათბირი საზ-ბა „სოცკულტურას" მდგომარეობისა და მისი შემდგომი მუშაობის საკითხზე. თათბირზე აუცილებლად უნდა გამოცხადდენ შემდეგი ამხანაგები: ქურულორია ან მისი მოადგილე (საქ. მომარაგების კომისარიატი), ელიავა (ფინსახკომი), თოხაძე (სახბანკი), ვ. არეშიძე (საქმარაგგასაღება), სუკოიანი (ტფ. საბჭო), სანაძე (საქ. მუშგლებნი), ლომაძე (საქ. სახკომსაბჭოს დამზადებათა კომიტეტი), აკოპოვი, დემეტრაძე, აფხაძე (ტფ. კომიტეტი), გორდელაძე, გეგენავა, გაბისონია (განსახკომი).

—:—

9 ოქტომბერს, საღამოს 7 საათზე, საქ. კ.პ. (ბ) ამიერ-კავკ. სამხარეო კომიტეტის კულტპროპგანყოფილებაში ამხ. გუსეინოვთან შესვლებია თათბირი ახალ სასწავლო წლისათვის სკოლების მომზადების შედეგების საკითხზე, რომელზედაც მოსმენილი იქნება სკოლების გამომკვლევი ბრიგადების მოხსენებები. თათბირს აუცილებლად უნდა დაესწრონ ყველა ბრიგადის ხელმძღვანელები და აგრეთვე ამხ. ულიანსკაია (ამიერ-კავკ. მუშგლებნი), ჩანკიევი (ცეკას კულტპროპგანყოფილება), გორდელაძე (განსახკომი), გეორგაძე (განათლების განყოფილება) და საქ. განათლების მუშაკთა კავშ., ა.-კ. **ფინსახკ., ა.-კ. მომარაგების** კომისარიატის, ზაკსოიუზის, ამიერ-კავკ. რკ. გზის დორეკციის და კომკავშირის ა.-კ. სამხარეო კომიტეტის წარმომადგენლები.

—:—

საქ. კ.პ. (ბ) ც. საკ. კომისია წინადადებას აძლევს ამხ: პლატონ გაფრინდაშვილს (ქუთაისის რაიონის ყოფ. მუშაკი), გიორგი მორეოზოვს (ინჟენერი), შალვა გოჯიჩაშვილს და კალენიკე ორაგველიძეს (ზესტაფონი), გამოცხადდენ 10 ოქტომბერს საკ. კომისიაში (რუსთ. პროსპ. 24, ოთახი № 6, მესამე სართული.

—:—

გ-უბნის რაიკომი 10 ოქტომბერს საღამოს 7 საათზე რაიკომში (სიონის ქ. № 32) **პარტგანათლების საკითხებზე** იწვევს **პროპაგანდისტების და სკოლის მამასახლისების თათბირს.** თათბირზე უნდა დაესწრონ შემდეგი ამხანაგები: ისაიანი, ძირტაბილაშვილი, ნასყიდაშვილი დავთი, თათარაშვილი, ქარქაშაძე, ჯღელია, გრიგოლია, კვირიკაშვილი, ყაზარაშვილი, ბასილაძე, ზიგანშვილი, შარიქაძე, მურუსიძე, ნათაძე და ჯღიხვიშვილი (საქართ. ს.ს. კომუნისტურ უმაღლ. სკოლა) და ყველა ის პროპაგანდისტები, რომლებიც ადგილობრივად არიან გამოყოფილი.

—:—

9 ოქტომბერს, საღამოს სრულ 8 საათზე, საქ. კ.პ. (ბ) ტფილისის კომიტეტში (ამხ. ფელაძის კაბინეტში) სასწრაფო საკითხზე გამოწვეულნი არიან ქვემოდ დასახელებული ორგანიზაციების ხელმძღვანელები და ქ. ტფილისის ყველა მუშათა დახურული კოოპერატივების (გარდა აბრეშუნის საქსოფაბრიკის, საქ. ჩაის და პოლიტსამმართველოს) **თავმჯდომარეები:** „ნეფტემურგაშის", „სოიუზკოეის", ავტოსარემონტო ქარხნის, ბამბის სართავ ფაბრიკის, ბამბის ფაბრიკის, კალინინის სახ. ქარხნის, სახკინმრეწვის, საქ. სამშენის, თამბაქოს ტრესტის, სამკერვალო ტრესტის, საქაბრეშუმრეწვის, ლეთონნამტვრევის, ორჯონიკიძის სახ. მექანიკური ქარხნის, ტფილისოფთეწვის, სოიუზშიპოსის ზაგოტსკოტის ა.-კ. განყოფილების, ა.-კ. შემსყ. ვაჭრობის, საქკარაქმრეწვის, სამბოთა მეურნეობების ტრესტის, კახიანის სახელობის კოლმეურნეობის, საქ. დატვირთვა-გადმოტვირთვის, კოოპერატიული ამხანაგობა, საქტრანსპორტის, კოოპერატიული ამხანაგობა მოტორის".

9 ოქტომბერს საღამოს 8 საათზე, საქ. კ. პ. (ბ) ცენტრალური კომიტეტი საქ. ალკ ცენტ. კომიტეტთან ერთად

იწვევს პარტიულ თათბირს

დღის წესრიგი:

„ალკ შემოდგომა-ზამთრის პოლიტსწავლებისათვის მზადება"

მომხსენებელი ამხ. **გიორგობიანი.**

თათბირზე მოწვეული არიან: საქ. კ. პ. (ბ) და საქ. ალკ. ტფილისის კომიტეტები, საქ. კ. პ. (ბ) და ალკ. ფილისის რაიკომები, საქართველოს კომპ. (ბ) და ალკ. სამხრეთ-ოსეთის საოლქო კომიტეტები ქუთაისის, ზესტაფონი, თიანეთის, გორის, თელავის, გურჯაანის ლაგოდეხის ახაშის და დუშეთის პარტიისა და კომკავშირის რაიკომები, კომკავშირის აფხაზეთის და აჭარის ტანის საოლქო კომიტეტები, კომკავშირის ოზურგეთის, წალკის, სამტრედიის, ზუგდიდის, სენაკის სტალინისის ახალქალაქის. ტოლოშის, სილნაღის, ბორჩალოს, ახალციხის, აღბულაღის და ბაზიტეთის რაიკომები.

საქ. კ. პ. (ბ) ცენტრ. კომიტეტი.

სპ. ოკეანეს

დღეს მე-9 ოქტ. 1 წ.	10 ოქტომბერს მე-11 ოქტ. 1 წარ.	11 ოქტომბერს 2 ოქტ. 1 წარ.
1. ჯაბაგაზეები 2. ხევსურელი დალაქი	ავსტლოვ და ეფერი	ფოსკა

დაიწყო მე-3 ძორ. გადასვლ. მოლება წყვილ ოქტომენტებზეის ოქტომენტები როელთაც თვეიი წარმოდგენის დღის 2 საათამდე არ ეცნებათ გადაწყვეტილ მესამე მორიგი გადაასდელი, კარგავენ სპეციალურ დასწრების უფლებას და მათი ადგილები გაიყიდება ცალობით. 139

რუსთაველის თეატრი

საანდრო ახმეტელის
ხელმძღვანელობით

მუშათა რაიონების მოგზაურობის მიზნით (ცალუგები და საწარმოებში) რუსთაველის თეატრში ჩამოყალიბდა სპეციალური საესტრადო საკონცერტო გაერთიანება შემდეგი განრიგით:

1. ესტრადა

მსახიობნი: ა. ვა.ა.ძე, ა. ხორავა, ბ. დავითაშვილი, თ. წულაკიძე (მხატვრული სიტყვა), ეს. ბუხაიძე, ი. ქანთარია (იუმორი), შ. ყვარელაშვილი, პ. კანდელაკი (სიმღერა), სტ. ჯაფარიძე ბ. სალარაძე, შ. შავიშვილი, ვ. აბამიძე (მუს. იუმორეესკი), ან. ვარ.ია.ვილი (ჩონგური).

2. სიმფონიური ორკესტრი 45 არტისტის შემადგენლობით. კომპოზიტორი **იონა ტუსკიას** ხელმძღვანელობით

პროგრამაში:—ქართველ, რუს და უცხოელ კომპოზიტორთა ხაზარმონები

სიმფონიური კონცერტები ჩატარდება რუსთაველის თეატრის და ოპერის მსახიობთა მონაწილეობით.

3. ძოროეოგრაფიული ჯგუფი **დ. ჯაბაგიშვილის** ხელმძღვანელობით (ქართული ჯგუფური ცეკვები).

როგორც მთლიანი, ისე ცალკე ჯგუფების მონაწილეობით, კონცერტების ჩასატარებლად საკლუბო-საწარმოთა წარმომადგენლებმა ითხოვეთ გასაგებათ უნდა მიმართონ რუსთაველის თეატრის დირექციას. ნ. 384

ა-კ. ენერგოს
ტფილისის ენერგეტიკული საფ.-საქ. სკოლა აცხადებს:
მოწაფეთა საშემოდგომო მიღება ძართულ და რუსულ სექტორის პირველ კურსზე გაგრძელებულია 20 ოქტომბრამდე.

მოწაფეები უზრუნველყოფილი იქნებიან ყველა სახის სასწავლო სახელმძღვანელოებით და სტიპენდიით. მოწაფეები სარგებლობენ მუშათა ყოველგვარი უფლებებით. სკოლასთან არ არსებობს საერთო საცხოვრებელი. სკოლის კანცელარია ღიაა საღამოს 6—9 საათამდე ყოველ დღე. ყველა განცხადების შემომტანი ვალდებულია გამოცხადდეს 25 ოქტომბერს, საღამოს 6 საათზე, ლენინის ქუჩა № 14.
151 **დირექცია.**

ა-წ. 7 ოქტომბრიდან 12 ოქტომბრამდე, საქართველოს სარეწაო საბჭოს ფეიქარ-სამკერვალო სპეციალური

რესპუბლიკანურ გამოფენას

არტელების მზა ნაწარმზე.

გამოფენა გაიხსნა 7 ოქტომბერს საღამოს 7 საათზე, რომელიც გასტანს 12 ოქტომბრამდე ქ. ტფილისში პლეხანოვის პროსპ. № 66.

12 ოქტომბერს საღამოს 7 საათზე კინო შესდგება

რესკუგლიკან. დამკვრელთა ფეკრეგა

ამავე ბინაში.

საფეიქრო სპეციალური ბაგოფენის მოგოწყობი კომიტეტი.

159

ავჭალაში
ფენტროლიტის მეშენგლოებას საწარაოდ ესაჭროება
მიწის მთოლნელები, ღურგლები, მემოტორეები, არმატურჩიკები და სხვა დამხმარე მუშები.

ყველა სამუშაოები არის სანარდო. მუშები მარაგდებიან 1-ლი სიით, მიეცემათ უფასოთ საცხოვრებელი ბინა. მუშებისათვის ბანაბინალია დახურული კოოპერატივი.

მაურვალები უნდა გამოცხადდენ ავჭალაში ცენტროლიტის მშენებლობის სამმართველოში.

5—2 125 **დირექცია.**

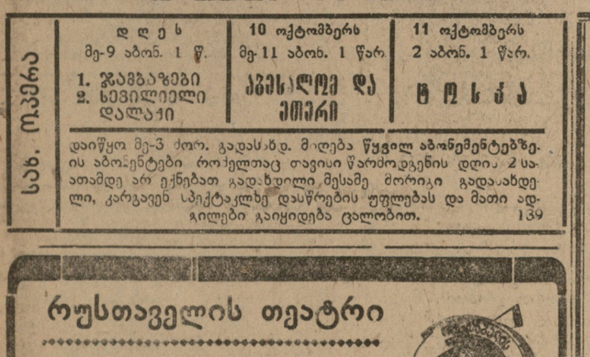

ეძიმი
ი. ი. ბერიშვილი
ვენერიული საშარდესასქესო ორგანოების. სიფილ. და კანის ჯვდმყოფ. დილ. 9—12 ს. საღ. 6—8 ს. ქალებისათვის ცალკე შესავალი, სასტუმრო „ევროპას" ყ. „ნოე"-ს) პირდაპირ ჩოდრეშვილის და პლეხანოვის შესახ. № 8.
10—1

ეძ. ს. გ. დილგანეი
სპეც შარდსასქესო. ვენერიული და კანის ნენულებები მწვავე ფ ქრონიკ სუსუნატი და სქესობრივი უძლურობა. მკურნალობა.
მიღ. დილით 9—10 ს. საღ. 6—9 ს თეატრალური შეს № 11 ბ), სახ. ოპერის თეატრის გვერდით.
1—10 1430

ეძიმი
კ ნ ფ ფ ქ ა ლ ა ვ ი ლ ი
განაახლა ავადმყოფების მიღება (ვენერიული და კანის).
დილით 8—9, საღამოთი 7—8 საათ.
ბელგიის ქ. № 1 (მთავარი ფოსტის ახლო)
1464

ეძიმი
ა ნ ა ტ ო ლ ი ა ვ ი ლ ი
ვენერიული, სასქესო ორგანოების, ურეთრიტ. ფ. ბ. ბ. ბ