წელიწადი მეცამეტე

პროლეტარებო ყველა ქვეყნისა შეერთდით!

კომუნისტი

ს.კპ. ძ. პ. (ბ) ცენტრ. და ორგ. კომიტეტების და სამ. პროფესიონალური ორგანოების ორგანო

ტელეფონები: რედაქტორის—14—76, რედ. მოადგილის—20—17, სამდივნოსი—10—58, მთ. კონტორის—8—81.

12 ოქტომბერი 1933 წ. № 236 (3792)

საქართველოს სსრ სახელმწიფო ბიბლიოთეკა

ოქტომბრის მე-16 წლისთავის შესახვედრად

თორმეტი წლის წინათ ლენინი წაართვას ოქტომბრის რევოლუციას მისი ეს გადამწყვეტი მოხაპოვარი.

„ჩვენ უფლება გვაქვს ვიამაყოთ და კიდეც ვამაყობთ იმით, რომ ჩვენ წილად გვხვდა ბედნიერება დაგვეწყო საბჭოთა სახელმწიფოს შენება, ამით დაგვეწყო მსოფლიო ისტორიის ახალი ეპოქა, ყველა კაპიტალისტურ ქვეყანაში დაჩაგრული ახალი კლასის ბატონობის ეპოქა...“ იმ მომენტიდან, როცა ეს სიტყვები დაიწერა, ჩვენმა პარტიამ გრანდიოზული საქმეები შეასრულა, აწარმოებდა სასტიკ კლასობრივ ბრძოლებს და უზრუნველყო სოციალიზმის გამარჯვება ჩვენს ქვეყანაში. საბჭოთა სახელმწიფო მიუწვდომელ სიმაგრედ გადაიქცა.

და ჩვენ უფლება გვაქვს ამით ვიამაყოთ.

ამავე წერილში ლენინი წერდა, რომ „ჩვენი ყველაზე მნიშვნელოვანი, ყველაზე ძნელი და ყველაზე მეტად მოუთავებელი საქმეა: სამეურნეო მშენებლობა, ეკონომიური სძირკვლის შექმნა ახალი სოციალისტური მშენებლობისათვის, ნაცვლად დანგრეული ფეოდალური და ნახევრად დანგრეული კაპიტალისტური საძირკვლისა“. ოქტომბრის მეთექვსმეტე წლისთავს ჩვენ ვხვდებით მძლავრი, ტექნიკური მხრივ მოწინავე სოციალისტური მრეწველობით. კუზნეცკის ბლუმინგის გუგუნი ავსებს ტაიგას და სწვდება წყნარ ოკეანეს ნაპირებს. მაგნიტოგორსკის სამი უზარმაზარი ბრძოლის გრიალი მთელს ქვეყანაში გაისმის. საავტომობილო და სატრაქტორო ქარხნების კონვეიერთა რიტმული მსვლელობა მრავალი ათიათასეული ტრაქტორის და ავტომობილების ხმაური აღუწერელია, ყველა ეს ხმაური ავსებს საბჭოთა კავშირის ყველაზე უფრო მივარდნილ კუთხეებსაც კი. საავიაციო ქარხნების პროდუქცია თვითმფრინავების ხშირ ჩრდილებს ფენენ ჩვენს მიწა-წყალს. ჩვენმა ქვეყანამ ლენინური პარტიის ხელმძღვანელობით, ლენინის საქმის გენიალური განმგრძობის —ამხანაგ სტალინის ხელმძღვანელობით შექმნა სოციალიზმის ეს მძლავრი ეკონომიური საძირკველი, რომელზედაც იგი აგებს საუცხოო შენობას მშრომელებისათვის. საბჭოთა კავშირი მოექცა ტექნიკურ-ეკონომიური მხრით ყველაზე მოწინავე ქვეყნების პირველ რიგებში.

იშვე წერილში, რომელიც „პრავდის“ 1921 წლის 18 ოქტომბრის ნომერში დაიბეჭდა, ლენინი წერდა: „შეიძლება იდავო (საზღვარგარეთ საკმაოდ ბევრნი არიან ლიტერატორები, კადეტები, მენშევიკები და ესერები, რომ ასეთი დავა ატეხონ) იმის შესახებ, თუ „ბოლოსდაბოლოს“ რა გამოვა ოქტომბრის დიდი რევოლუციის საბედნიერო ბანაკებიდან მოყავთ, ხოლო დანარჩენი მოწვეები პოლიციის მოხელეები და აშკარა პროვოკატორებია.

ვოლფის ცნობა აღნიშნავს, რომ სასამართლოს ბერლინის ხესიაზე გამოვლენ სახანძრო საქმის ექსპერტები, კერ ბოდბერლინის სახანძრო საქმის ინსპექტორი და პროფესორი ოოსხე. მაგრამ გემპის გვარი, რომელიც ხანძრის ჩაქობას ხელმძღვანელობას უწევდა, არ არის მოხსენიებული. ყურადღებას იქცევს დოიჭანდელი „ნახატაუსგაბეი“ შემდეგი განცხადება ბრალდებად წამოყენებულია არა მარტო ის, რომ რე ხსტაგს ცეცხლი წაუკიდეს, არამედ, უმთავრესად, ცეცხლწაკიდების წინა დღეებში ჩადესანი სახელმწიფო ღალატო“. გაზეთის სიტყვით, ეს პირველ რიგში ტორგლერს და ბრალდებულ ბულგარელებს ეხება. როგორც ჩანს, ფაშისტური პრესაც კი კარგად ერკვევა ნიანგების ბიუროს დაბრუნების სხდომა. ჰენდერსონმა გაიკეთა მოხსენება მისი ევროპაში მოგზაურობისა და მოლაპარაკების შედეგების შესახებ. ჯერ ის არწმუნებდა კონფერენციას, რომ გადაუჭრელ საკითხების უმრავლესობის გარშემო შეთანხმების მიღწევებისათვის არ აღმოჩნდა სერიოზული დაბრკოლებანი. შემდეგ კი მისი მოხსენებიდან გამოირკვა, რომ გადაუჭრელ საკითხებიდან სწორედ უძლიერესი სიმა ყველაზე უფრო არსებითია. ამიტომ არაფერია გასაკვირი, რომ ჰენდერსონმა, ოტტომატური შესავალის შემდეგ, სიტყვა დაამთავრა უაღრესად მორჩილი ტონით, განაცხადა რა, რომ ჩატარებული მოლაპარაკების შემდეგ საეჭვოა მოხერხდეს საქმიო წარმატების მიღწევა რომ საჯარო დისკუსიამ რაიმე სარგებლობა მოგვიტანოს. ამასთან ერთად ჰენდერსონმა ხაზი გაუსვა იმას, რომ სასურველი არ არის გენერალური კომისიის მოწვევის შემდგომი გადადება, რათა საფუძველი არ მიეცეს უთმობლად გაგრძელებულ აზრს, რომ განიარაღების კონფერენციას განზრახული არა აქვს განახორციელოს შეიარაღების შემცირება და შეზღუდვა. ჰენდერსონს გამოვლა კიდევ ერთხელ ახასიათებს იმ ჩიხს, რომელშიაც მოექცა კონფერენცია.

ბიუროს შემდგომი სხდომა დანიშნულია 16 ოქტომბრისათვის (ადს).

იაპონელი მილიტარისტები ემზადებიან

მანჯურიაში აჯანყებულთა მოქარაობის წინააღმდეგ ხანგრძლივი ბრძოლისათვის.

შანხაი, 8 ოქტომბერი. ამერიკული ჟურნალი „ჩაინა უიკლი რევიუ“ ათავსებს მანჯურიიდან მიღებულ წერილს, რომელშიაც აღნიშნულია, რომ 1932 წელს იაპონის არმიამ მანჯურიაში მოაწყო 7 დიდი კამპანია აჯანყებულთა მოძრაობის წინააღმდეგ. წლის 1933 წელს ასეთი კამპანია უკვე 15 იყო. 22 ლაშქრობის შემდეგ, წერს კორესპონდენტი, იაპონელები მიხედნენ, რომ შეუძლებელია მშვიდობიანობის უზრუნველყოფა მანჯურიაში მიმდინარე წლის განმავლობაში და ამიტომ ემზადება ხანგრძლივი ომისათვის აჯანყებულთა მოძრაობის წინააღმდეგ. ამ მიზნით, იაპონელებმა დაარსეს „მშვიდობიანობის და წესრიგის დაცვის ცენტრალური კომიტეტი“, რომელსაც თავმჯდომარეობს ჯანტენის — არმიის უფროსი (ადს).

ლეიპციგის პროცესი გადატანილია ბერლინში

პოლიციის მოხელეები აშკარა პროვოკატორები „მოწმეთა“ როლში

პრაგა, 10 ოქტომბერი. რეიხსტაგის შენობა სადაც გადატანილია ლეიპციგის სამართლის სხდომები, დილიდანვე გარშემორტყმულა პოლიციის გ ლიერებული რაზმით. ყველა მიმსვლელს, მათ შორის ჟურნალისტებს, ზედმიწევნით ჩხრეკენ. სხდომის დასაწყისში თავმჯდომარემ საჭიროდ სცნო აღენიშნა, რომ ახლა სასამართლოს წინაშე გამოვლენ თავისუფალი და დამოუკიდებელი „მოწმეები, რომლებიც მხოლოდ ღვთის და საკუთარი კეთილისის წინაშე არიან პასუხისმგებელნი“-ს. ეს სიტყვები დაკნინად გაისმის, თუ გავიხსენებთ, რომ მთელი რიგი მოწმეები, მაგალითად ცახოვი, პირდაპირ საკონტროლო ბანაკებიდან მოყავთ, ხოლო დანარჩენი მოწმეები პოლიციის მოხელეები და აშკარა პროვოკატორებია.

ვოლფის ცნობა აღნიშნავს, რომ სასამართლოს ბერლინის ხესიაზე გამოვლენ სახანძრო საქმის ექსპერტები, კერ ბოდბერლინის სახანძრო საქმის ინსპექტორი და პროფესორი ოოსხე. მაგრამ გემპის გვარი, რომელიც ხანძრის ჩაქობას ხელმძღვანელობას უწევდა, არ არის მოხსენიებული. ყურადღებას იქცევს დოიჭანდელი „ნახატაუსგაბეი“ შემდეგი განცხადება ბრალდებად წამოყენებულია არა მარტო ის, რომ რე ხსტაგს ცეცხლი წაუკიდეს, არამედ, უმთავრესად, ცეცხლწაკიდების წინა დღეებში ჩადესანი სახელმწიფო ღალატო“. გაზეთის სიტყვით, ეს პირველ რიგში ტორგლერს და ბრალდებულ ბულგარელებს ეხება. როგორც ჩანს, ფაშისტური პრესაც კი კარგად ერკვევა ნიანგების ბიუროს დაბრუნების სხდომა. ჰენდერსონმა გაიკეთა მოხსენება მისი ევროპაში მოგზაურობისა და მოლაპარაკების შედეგების შესახებ. ჯერ ის არწმუნებდა კონფერენციას, რომ გადაუჭრელ საკითხების უმრავლესობის გარშემო შეთანხმების მიღწევებისათვის არ აღმოჩნდა სერიოზული დაბრკოლებანი. შემდეგ კი მისი მოხსენებიდან გამოირკვა, რომ გადაუჭრელ საკითხებიდან სწორედ უძლიერესი სიმა ყველაზე უფრო არსებითია. ამიტომ არაფერია გასაკვირი, რომ ჰენდერსონმა, ოტტომატური შესავალის შემდეგ, სიტყვა დაამთავრა უაღრესად მორჩილი ტონით, განაცხადა რა, რომ ჩატარებული მოლაპარაკების შემდეგ საეჭვოა მოხერხდეს საქმიო წარმატების მიღწევა რომ საჯარო დისკუსიამ რაიმე სარგებლობა მოგვიტანოს. ამასთან ერთად ჰენდერსონმა ხაზი გაუსვა იმას, რომ სასურველი არ არის გენერალური კომისიის მოწვევის შემდგომი გადადება, რათა საფუძველი არ მიეცეს უთმობლად გაგრძელებულ აზრს, რომ განიარაღების კონფერენციას განზრახული არა აქვს განახორციელოს შეიარაღების შემცირება და შეზღუდვა. ჰენდერსონს გამოვლა კიდევ ერთხელ ახასიათებს იმ ჩიხს, რომელშიაც მოექცა კონფერენცია.

ბიუროს შემდგომი სხდომა დანიშნულია 16 ოქტომბრისათვის (ადს).

საბჭოთა კავშირი და რუმინეთი

ამხ. ანტონოვ-ოვსეენკოს ჩაუაბარეს სიგელი ლონდონის კონვენციის რატიფიკაციის შესახებ

ვარშავა, 11 ოქტომბერი. პოლონეთის დეპეშათა სააგენტოს გადმოცემით, ამ თვის 9 რიცხვს რუმინეთის საგარეო საქმეთა მინისტრმა ტატარესკომ საბჭოთა კავშირის სრულუფლებიან წარმომადგენელს გარშაკაში ამხ. ანტონოვ — ოვსეენკოს საბჭოთა კავშირის სრულუფლებიანი წარმომადგენლობის შენობაში ჩაუბარა სიგელი აგრეთვე განსაზღვრელი კონვენციის რატიფიკაციის შესახებ. ეს კონვენცია ხელმოწერილი იყო პირველ სექტემბერს ლონდონში. ტატარესკომ სხვა 3 ივლისს ლონდონში. ტატულესკომ სხვა ნებული დოკუმენტი გადასცა სრულუფლებიან წარმომადგენელს საბჭოთა მთავრობასთვის ჩასაბარებლად, თანახმად კონვენციის მე-4 მუხლის დადგენილებისა (ადს).

ავსტრიის სოციალ-დემოკრატიული პარტია აჯანყების წინ

ვენა, 10 ოქტომბერი. ავსტრიის მთავრობამ ორი თვით აკრძალა სოციალ - დემოკრატიული გაზეთის „არბეიტერ ცეიტუნგის“ გამოდგა ქუჩებში და ერთიორად გადადგა გაზეთის ფოსტით გადაგზავნის ნებართვა. ამასთან ერთად აკრძალულ იქნა ს. დ. ფოლკსვერეინის კავშირი. აკრძალვა დასაბუთებულია იმით, რომ კავშირის ორმოცე წლისთვის გამო გამართულ საზეიმო კრებაზე ვენის ბურგომისტრი ს.-დ. ზეიც აკრძალ

ორთქლმავალს გაუფრთხილდეთ თვალისჩინივით

ჯანსაღი ორთქლმავალი მემანქანის სიმფიცის მოწმობაა

ორთქლმავალი № 7088

მემანქანე ჩუბინოვს შემოაქვს წინადადება

ორთქლმავალი № 7088, სერია „ე“, მემანქანეები: **ჩუბინოვი და ბუგაიოვი; თანაშემწეები: მაცკანოვი და მჭედლიშვილი.**

აი ესენი, სრული შეგნებით და **იშვიათ** თავდადებით იბრძვიან რკინის გზის ტრანსპორტის „ვიწრო ად გილიდან“ გამოყვანისათვის. ამ ალმაინებში მართლა იგრძნობა დაპკ ვრელი, ინიციატივის განსაკუთრებული უნარი.

მემანქანე ჩუბინოვმა 6 წელია, რაც ორთქლმავალი ჩაიბარა. ამ წლის განმავლობაში, მან დაიმსახურა საუკეთესო მემანქანის სახელი. ტფილისის დეპოს თითეული მუშა, ყარად იცნობს მემანქანე ჩუბი-ნოვს, რომელსაც არ ჰქონია მარკის ერთი შემთხვევა.

მაგრამ მხოლოდ ეს, როდი აკმაყოფილებს მემანქანე ჩუბინოვს, მას უნდა, კიდევ უფრო გამდიდროს თავისი გამოცდილება, გაუზიაროს იგი სხვებს და გაამართლოს საუკეთესო დამკვრელი მემანქანის სახელი.

30 სექტემბერს, ტფილისის დეპოს ორთქლმავალთა გუნდის პარტუჯრედის ბიუროს სხდომაზე ბრიგადის სახელით ჩუბინოვმა შეიტანა წინადადება: დართონ ნება, მოაწყოს რეისი ხაშური — ბაქო, რომლის დროსაც იგი შესძლებს დაუმტკიცოს დეპოს ადმინისტრაციას, რომ სავსებით შესაძლებელია საწვავი მასალის ხარჯვის 50 პროცენტით შემცირება, ორთქლმავალის შეყვანა დეპოში მხოლოდ გასარეცხად, (ე. ი. 10 დღეში ერთხელ) წყალისა და საწვავი მასალის აღების შემცირება, რაც ხელს შეუწყობს შემადგენლობის სწრაფის გადიდებას.

ამხ. ჩუბინოვის ბრიგადის ეს წინადადება მიიღო პარტუჯრედის ბიურომ. ამხ. ჩუბინოვი მზადაა მოაწყოს რეისი, როგორც კი მიიღებს ადმინისტრაციის ნებართვას.

***

„კომუნისტი“-ს კონკურსს საუკეთესო მზეთაესა და სავაგონო დეპოზე — სხვათა შორის გამოეხმაურა ამხ. ჩუბინოვის ბრიგადაც;

ამ კონკურსთან დაკავშირებით, ჩუბინოვის საორთქლმავლო ბრიგადამ იაღო შემდეგი კონკრეტული ვალდებულებები:

1. მატარებლის მიყვანა დანიშნულების ადგილას თავის დროზე და დაუზიანებლად;
2. მიმოსვლის საათების შემცირება;
3. ჩასხმითი შემადგენლობის მოძრაობის გრაფიკის შედგენა.
4. ორთქლმავლისა და ცისტერნების საშუალო გადარბენის გაზრდა.
5. საწვავი მასალის ხარჯვის შემცირება 50 პროცენტით.

ამ ვალდებულებების შესრულებისათვის ამხ. ჩუბინოვის ბრიგადა მოლშევიკურად იბრძვის; აი, პირველი ოქტომბრის მაგალითი: მარშრუტი: ტფილისი — ხაშური, შემადგენლობა № 708, წონა — 2,000 ტონა. ნორმით უნდა დახარჯულიყო 2,700 კილოგრამი სათბობი, ფაქტიურად დაიხარჯა 2.184 კილოგრამი.

მარშრუტი უკან: ხაშური — ტფილისი. შემადგენლობა № 713; უნდა დახარჯულიყო 1,500 კილოგრამი სათბობი, დაიხარჯა კი— მხოლოდ 1.050.

6 ოქტომბერი. მარშრუტი: ტფილისი — ხაშური. შემადგენლობა № 712. 2.700 კილოგრამის ნაცვლად, მემანქანე ჩუბინოვმა და თანაშემწე მაცკანოვმა მხოლოდ 2.418 კილოგრამი სათბობი მოანდომეს 2.020 ტონიანი შემადგენლობის გადასაწყლას ტფილისიდან — ხაშურამდის.

განსაკუთრებით საინტერესო იყო რეისი უკან. 1200 კილოგრამის ნაცვლად, ჩუბინოვმა 750 კილოგრამი სათბობი მოანდომა № 705 შემადგენლობის (1.050 ტონა) ხაშურიდან ტფილისამდის მოყვანას.

აი, რა შეუძლია საუკეთესო მემანქანეს.

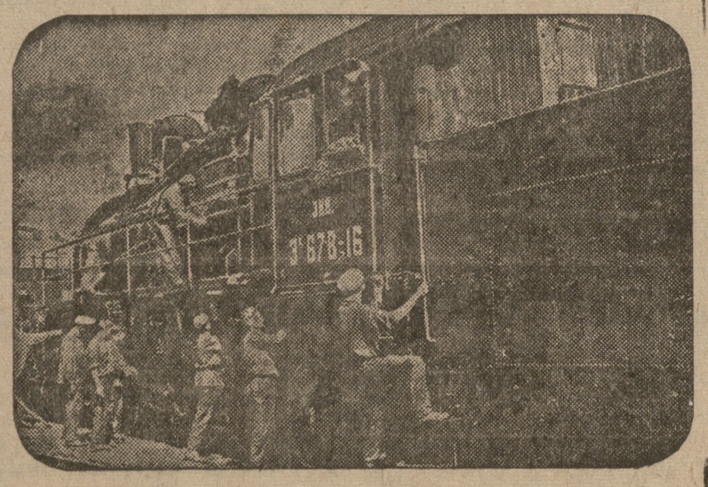

ტფილისის ორთქლმავალთა სარემონტო ქარხანა. ორთქლმავალი გამოდის რემონტიდან

1932 წლის საკავშირო კონკურსში ჩუბინოვმა მე-3 ადგილი მოიპოვა რესპუბლიკის მასშტაბით.

***

ყოველთვის, როცა გაივლით ტფილისის დეპოში, მრავალი ორთქლმავალი იპყრობს თქვენს ყურადღებას.

რემონტს მოითხოვენ ისინი. ისინი საჭიროებენ მაღალ ხარისხოვან შეკეთებას, რომ დაუბრკოლებლად გადასერონ რესპუბლიკის რკინის გზები.

მაგრამ ყველა როდი საჭიროებს დიდ რემონტს. ზოგიერთებს სულ პატარა რემონტი ჰირდება. ამ პატარა რემონტისათვის დგას ორთქლმავალი მთელი საათობით, ზოგჯერ მთელი დღის განმავლობაშიაც.

მაგრამ მათ შორის, თქვენ ვერასოდეს ვერ ნახავთ ორთქლმავალ № 7088-ს, სერია „ე“-ს.

ჩუბინოვის ბრიგადამ, კარგა ხანია აიღო ვალდებულება, რომ ორთქლმავალი № 7088, სერია „ე“, მხოლოდ გასარეცხად შემოიყვანოს დეპოში. პატარა რემონტი, რომელიც საჭირო იქნება ორთქლმავალისათვის — **თვით ბრიგადამ უნდა ჩაატაროს.**

ეს ასეც ხდება. პატარა რემონტისათვის, მათ არასოდეს არ შეუყვანიათ ორთქლმავალი დეპოში.

***

მემანქანე ჩუბინოვი, განსაკუთრებულ მზრუნველობას იჩენს ორთქლმავალისადმი და უნდა, — ასე იქცეოდეს ყველა მემანქანე.

„მე ვსთხოვ „კომუნისტი“-ს რედაქციას — ამბობს ამხ. **ჩუბინოვი:** აიღოს შეფობა ორთქლმავალ № 7088-ზე. კიდევ უფრო მეტ ენერგიას მომცემს მე, როცა გავამართლო ჩემი დაპირებანი. პირობას დავდებ, რომ არ შევარცხვინო „კომუნისტი“-ს სახელობის ორთქლმავალი“.

უკანასკნელი ფრაზა, ამხ. ჩუბინოვმა მტკიცე ხმით წარმოსთქვა: ეს დარწმუნებულია, როგორც საკუთარი თავის, ისე ბრიგადის და ორთქლმავალის ძლიერებაში, სიმტკიცეში.

გ. დ—ძე.

რედაქციისაგან:

„კომუნისტი“-ს რედაქცია ესალმება მემანქანე ჩუბინოვის ინიციატივას და აღებს შეფობას მის ორთქლმავალზე. (№ 7088, სერია „ე“) რედაქცია ხელს შეუწყობს და გააშუქებს ამ ორთქლმავალის და მისი ბრიგადის სამაგალითო მუშაობას. მოვუწოდებთ ყველა საორთქლმავლო ბრიგადებს მიბაძონ ამხ. ჩუბინოვის ბრიგადას და გააჩაღონ შეჯიბრება მუშაობის უკეთესი მაჩვენებლებისათვის.

ტფილისის საორთქლმავლო დეპო კვლევებურად მუშაობს

საკ. სახკომსაბჭოსა და საკ. კ. პ. (ბ) ცკ-ის 3 ივლისის დადგენილებაში **„რკინის გზის ტრანსპორტის მუშაობის შესახებ“** მითითებულია, რომ საორთქლმავლო დეპო რკ. გზის ტრანსპორტის ერთ-ერთი გადამწყვეტი დარგია.

ეს ესმით ტფილისის სორთქლმავლო დეპოს მუშაკებს, მაგრამ მათ ვერ მოახერხეს ბოლშევიკური ბრძოლის გაშლა დეპოს მუშაობის ნამდვილად გადახალისებისათვის, ცრუდამკვრელებისა და საბოტაჟნიკების წინააღმდეგ.

აი კონკრეტული ფაქტები. ორთქლმავალზე № 14—39 მიმაგრებული იყო უფროსი მემანქანე **მიქაძის** ბრიგადა. ბრიგადაში შედიოდა 8 კაცი: **ჯამბაზიშვილი** (მემანქანეს თანაშემწე), **შავლაძე** (თანაშემწე), **პარგადავი** (მემანქანე), **კუშიტაშვილი** (თანაშემწე), **კაცებინი** (მემანქანე), **ცოცელია** (თანაშემწე) და **იტრიევი.** (მემანქანე).

ეს ბრიგადა თავს არ იწუხებდა ორთქლმავალის წესიერი მოვლისათვის. პირიქით, — ორთქლმავალის მოვლის საქმეში ადგილი ჰქონდა დაუდევრობის და უპასუხისმგებლობის ალმაშფოთებელ ფაქტებს. არავინ არ ზრუნავდა გაეწყმინდა ორთქლმავალი, ბრიგადის არც ერთ წევრს არ აუღია ინიციატივა დროულად მიეღო ზომები ორთქლმავალის უმნიშვნელო რემონტისათვის, თუმცა იგი ასეთს საჭიროებდა.

ზოგიერთები ამ ბრიგადიდან ასეთ თვალსაზრისს ადგენ: **„რა საჭიროა რემონტის ჩატარება, როცა იგი უმნიშვნელოა“.** მაგრამ გავიდა რამოდენიმე დღე; **უმნიშვნელო** რემონტი, **უკვე მნიშვნელოვან** და ყველასათვის ადვილად შესამჩნევად გადაიქცა.

ბრიგადა კი თავს მაინც ჭორში კრძნობს, რემონტზე არ ფიქრობს. ორთქლმავალი თითქმის სრულ დაშლამდე მივიდა. ამ არანორმალურ მდგომარეობას დეპოს ადმინისტრაციამ დროზე არ მიაქცია ყურადღება. ორთქლმავალი № 14—39, სადღაც ჩიხში მიაგდეს და მხოლოდ სორთქლმავლო გურის პარტუჯრედის ბრიგადამ მიაგნო „მიტოვებულ ორთქლმავალს“.

6 ოქტომბერს, საორთქლმავლო გუნდის პარტუჯრედის ბრიგადამ, ამხ. ამხ. **ზაიცევის, ჯღილავდრიშვილისა და ხმელევსკის** შემადგენლობით, დღის სინათლეზე გამოიტანა ორთქლმავალი № 14—39 ისტორია. იმავე დღეს, საორთქლმავლო გუნდის მფრინავ მიტინგზე საჯაროდ გაკიცხეს ამ ბრიგადის წევრები. მიტინგმა მიიღო წინადადება: ორთქლმავალის რემონტის დამთავრებამდის დარჩეს წარუწერა ორთქლმავალზე: **„სამარცხვინო ბრიგადა, რომელმაც ორთქლმავალი სრულ დაშლამდე მიიყვანა“.**

კიდევ უფრო სამარცხვინოა, ის გარემოება, რომ მიქაძის ბრიგადის 3 წევრი კომუნისტია. მართალია, პარტიის წევრებს ამხ. **იტრიევს, ცოცელიასა და გრებენიკოვს** პარტუჯრედმა გაფრთხილება მისჯა, მას შემდეგ, რაც ორთქლმავალი № 14—39 უპატრონოდ მიტოვებული აღმოჩნდა.

რატომ დროზე არ იქნა შემჩნეული მიქაძის ბრიგადის დაუდევრობა და ალმაშფოთებელი უპასუხისმგებლობა?—ამის შესახებ აქ ყველა სდუმს.

***

საკ. სახკომსაბჭოსა და საკ. კ. პ. (ბ) ცკ-ის 3 ივლისის დადგენილებაში ხაზგასმით არის ნათქვამი, რომ: **„რკინის გზის ტრანსპორტზე უფრო მეტად, ვიდრე სახალხო მეურნეობის, რომელიმე დარგში, ადგილი აქვს ცრუდამკვრელობისა და თვალის ახვევის შემთხვევებს“.**

დადგენილება მკვეთრ ამოცანას უყენებს რკინის გზის ტრანსპორტის თითეულ დარგს: **გააძლიერონ ბრძოლა გამცდენების, მოხეტიალეებისა და დეზორგანიზატორების წინააღმდეგ, შექმნან საყოველთაო გაკიცხვისა და რკინის გზელთა რიგებიდან მათი სამარცხვინო გაძევების ატმოსფერა“.**

ამ მიმართულებით, ტფილისის საორთქლმავლო დეპოში ძალიან ცოტა რამ გაკეთდა. ბრძოლა ამ მიმართულებით მხოლოდ უკანასკნელ ხანებში იწყება.

მემანქანეს თანაშემწე **ნაგებაშვილმა** „თავისებურად“ გამოიყენა კუთვნილი შვებულება. გათავდა შვებულების ვადა, მაგრამ იგი მაინც არ გამოცხადებულა დეპოში. წარმოიდგინეთ მისი გაოცება, როცა თავისი ორთქლმავალი უკვე გასული იყო და დეპოში აღარ ჩანდა. მთავარი ფომენკო, დაუყოვნებლივ გაემართა დეპოს უფროსის ამხ. **დემეტრაშვილისაკენ,** და საყვედურით მიმართა მას: **„რატომ არ გამომიძახეთო“.**

ლოთი მემანქანე ფომენკო გაძევეს რკინის გზელთა რიგებიდან.

აი ესენი აფერხებენ და ხელს უშლიან გაწყვილებულ სვლას. ამიტომ იყო, რომ გაწყვილებული სვლის ტოთი ან ეტლით. ვაგონი ჩაწევს ძირს და ამოდის მაღლა. განცვიფრებსთ ეს მდგომარეობა. მატარებელი ჩერდება, ჩამოდიხართ ძირს და, გასცქერით შემადგენლობას; იგი დაკლაკნილია, ვაგონები ზოგან მაღლა აზნექილა, ზოგან ძირს ჩაწეულა; საბუფერო თეფშების ცენტრები დაშორებულია ერთმანეთისაგან. მიზეზი—ლიანდაგის უვარგისობაა. მე-5, მე-8, მე-9 და მე-10 ლიანდაგები დამაგრებულია ორ-ორი ჰანჭიკით, რაც ყოველად დაუშვებელია ტექნიკური თვალსაზრისით, ორი ჰანჭიკი, ვერავითარ შემთხვევაში ვერ გაამაგრებს რელსებს და საკმარისია გაიაროს მატარებელმა, რომ მათი პირაპირები სცილდებიან ერთმანეთს და იწყებენ რყევას. თანაც, ბალასტი გატალახიანებულია და შპალები დამპალი. ამის გამო, რომ ასეთი ქანაობით შედის სადგურში მატარებელი.

სალიანდაგო უბნის უფროსის ამხ. **ესვანჯიას** განცხადებით, სადგურის ლიანდაგებში 34.818 ცალი შპალიდან შეცვლილია მხოლოდ 13.319, ხოლო ბალასტი შეცვლილია ხრეშით 500 კუბ. მეტრის რაოდენობით.

ლიანდაგი მოუვლელია

(ნავთლუღი)

მიდიხართ სატვირთო მატარებლით სადგ. ნავთლუღის ლიანდაგებზე და გრძნობთ, თითქოს დაღარულ შარა-გზაზე გიხდებათ მგზავრობა ვ-

ტფილისის საორთქლმავლო დეპოს ორთქლმავლის ოსტატი ამხ. რადჩენკო

ვისაც ნავთლუღის ტერიტორიაზე გაუვლია, მისთვის აშკარა გახდება, რომ შესრულებულია ცოტა სამუშაო რომ არაა უზრუნველყოფილი სადგურის სალიანდაგო მეურნეობის გაჯანსაღება.

სადგურის ლიანდაგების **ასეთი** უმწეო მდგომარეობისათვის ბრალი გზის სალიანდაგო დარგს მიუძღვის; გასაოცარია რატომ არ აქცევს იგი ყურადღებას ამ ალმაშფოთებელ მდგომარეობას ცხვირის წინ. **ამხ. დანდურაძემა** უნდა მოგვცეს ამაზე პასუხი.

ჩვენი აზრით საჭიროა ყველა დარჩენილი შპალების შეცვლა, რელსების ოთხ-ოთხი ჰანჭიკით გადაბმა, 30 ისრის დაჯავარედინების შეცვლა, და სადგურის მიდამოების გაწმენდა წყლობით დაგროვილ ჭუჭყიან ბალასტისაგან.

უნდა აღინიშნოს, რომ ნავთლუღის ლიანდაგები ყოველად დაუშვებელ ანტისანიტარულ და აუტანელ მდგომარეობაში იმყოფება. რაგინდ კარგი ამინდი არ უნდა იდგეს, ლიანდაგები აქ ყოველთვის სველი და ატალახებულია. მეისრეებს და გადამბმელებს ამ მდგომარეობაში უხდებათ მუშაობა. ლიანდაგები რომ გაიწმინდოს, ამისათვის საჭიროა ცალკე ორთქლმავლის და ღია ბაქანვაგონის გამოყოფა, რომლებმაც უნდა იმუშაონ ყოველდღე ორი თვის განმავლობაში და გაიტანონ ძველი ბალასტი. ამ ბალასტის გამოყენება შესაძლებელი იქნება ახალ ჩიხების მიწურო ვაკისების ასაშენებლად და, ამგვარად გაკეთდება ორი საქმე: გაიწმინდება სადგურის ლიანდაგები და იქნება ახალ ჩიხების ასაშენებელი მასალა.

ნავთლუღის სადგურის ლიანდაგებს დღეს - დღეობით უპატრონობის ბეჭედი აზის, რაც მეტი, რომ არ ვსთქვათ, დანაშაულს უდრის. ასეთ უყურადღებობას სასწრაფოთ უნდა მოეღოს ბოლო და ნავთლული უზრუნველყოფილი უნდა იქნეს მტკიცე და სუფთა სალიანდაგო ქსელით.

„კომუნისტის“ დამკვრელთა რეიდის მონაწილენი:

ლ. ტალახაძე.
გვენეტაძე;
მელუა.
პაპალაშვილი.

გეგმა სექტემბერში 75,6 პროცენტით შესრულდა.

საჭიროა, კიდევ უფრო გაძლიერდეს ბრძოლა საბოტაჟნიკების და დეზორგანიზატორების წინააღმდეგ. ტფილისის დეპომ, ამ მიმართულებით მაგალითი უნდა მისცეს რკინის გზის ტრანსპორტის დანარჩენ დარგებს.

სექტემბერი, ტფილისის დეპოს მუშაობაში გაუმჯობესებისაკენ უმნიშვნელო გარდატეხით აღინიშნა. თუ აგვისტოში, შემჩნეული იყო გზებზე ორთქლმავლების გაფუჭების 23 შემთხვევა; სექტემბერში მხოლოდ 15 შემთხვევას ჰქონდა ადგილი.

აგრეთვე, უმნიშვნელოდ გაუმჯობესდა ორთქლმავლების მეორე რემონტი. ოქტომბრის ადგილი ჰქონდა, ორთქლმავლების განმეორებითი რემონტის 8 შემთხვევას, სექტემბერში კი—5-ს.

ტფილისის დეპომ, კიდევ უფრო უნდა გააძლიეროს ბრძოლა საკ. სახკომსაბჭოსა და საკ. კ. პ. (ბ) ცკ-ის 3 ივლისის დადგენილების ურყევად გატარებისათვის, და განსაკუთრებული ყურადღება მიაქციოს გაწყვილებულ სვლას.

გ—ი.

ფ. მახარაძე

ქუჩაზე მოძრაობის მოწესრიგებისათვის

უკანასკნელ დროს ქუჩებზე მოძრაობის მოწესრიგების საკითხმა დიდი ყურადღება მიიპყრო. აშკარაა, რომ დღეს ჩვენ დიდ ქალაქებში (მოსკოვი, ლენინგრადი, ხარკოვი, ბაქო; ტფილისი და სხვ.) უმეკრეს ქუჩებზე მოძრაობის მოწესრიგება და ნორმალურ კალაპოტში ჩაყენება აუცილებელია. უკანასკნელ დროს ქალაქების მოსახლეობა გაიზარდა რამდენიმეჯერ; და ეს ზრდა განუწყვეტლივ გრძელდება. ცნობილია, რომ არსებული ქალაქებში ჩამჩების გაყვანის დროს არ ეწეოდა ანგარიში ქალაქების მოსახლეობის მომავალ ზრდას. უკეთეს შემთხვევაში, გამოდიოდენ თავისი დროის საჭიროებიდან, ამიტომ გაყავდათ შეტის-მეტად ვიწრო ქუჩები, და ისიც თითქმის სრულებით უგეგმოდ. მიხვეულ - მოხვეულად, დახლართულად. ამ ნაკლოვანებათა გამოსწორება დღეს აუცილებელი ხდება, მაგრამ ტექნიკურად არსებული ქუჩების გაფართოება და გასწორება შესაძლებელია მხოლოდ ნაწილობრივ და ზოგიერთ შემთხვევაში. წარმოიდგინეთ დღევანდელ ქალაქებს ნახევარის დაცლა შენობებიდან, რაც ავის თავად იგულისხმება. ყოველად შეუძლებელია, გარდა იმისა, რომ **ეს მეტისმეტად ძვირად დაჯდებოდა.**

მაშასადამე, არსებულმა ქუჩებმა ასე იქნება, თუ ისე, უნდა გაუწყრონ მომსახურეობა დღევანდელ ქალაქების მოსახლეობას. მაგრამ აქ უნდა იქნას მხედველობაში მიღებული შემდეგი ფრიად მნიშვნელოვანი გარემოება. საქმე იმაშია, რომ ქუჩებზე მიმოსვლის და გადაზიდვა - გადმოზიდვის საშუალებების დარგში ამ უკანასკნელ დროს ადგილი აქვს კარდინალურ ცვლილებას, ანუ უფრო სისწორით რომ ვთქვათ, აქ **მიმდინარეობს რევოლუცია:** ცოცხალი გამწევი ძალის ადგილი (ცხენი, ჯამეჩი, ხარი) დღეს უკრიალ მანქანას და მატორს: ტრამვაი, მსუბუქი და საბარგო ავტომობილები. ავტომობილები და სხ. თავისთავად იგულისხმება, რომ მიმოსვლის და გადაზიდვის ამ ახალ საშუალებებს უეთუოდ უნდა გამოეწვია სხვადასხვაგვარი სიძნელეები მოძრაობის დროს. განსაკუთრებით აჩქარებული ტემპით წარმოებულ მშენებლობასთან დაკავშირებით, როცა სწარმოებს აუარებელი სალაშქრებლო მასალის გადაზიდვა - გადმოზიდვა. ყოველივე ეს, გარდა იმისა, რომ აძნელებს მოძრაობას, იწვევს ავარეთვე სხვადასხვაგვარი ავარიების ხშირ შემთხვევებს. ყოველივე ამის თავიდან აცილების მიზნით და მოძრაობის გასაადვილებლად საჭიროა ფრიად სერიოზულ ღონისძიებათა მიღება.

თავისთავად იგულისხმება, რომ პირველ ყოვლისა მე აქ მხედველობაში მაქვს **ტფილისი.** საბჭოთა კავშირის სხვა დიდ ქალაქებთან შედარებით ტფილისი ქუჩაში მოძრაობის მხრით უფრო დიდ სიძნელეებს წარმოადგენს უმთავრესად თავისი ადგილმდებარეობის გამო (აღმართ-დაღმართები, ვიწრო მიხვეულ - მოხვეული ქუჩები, გარდა ორი-სამი ქუჩისა და სხვ.). ამავე დროს კი ქუჩაში მოძრაობის რეგლამენტაცია, ამ მოძრაობის ნორმალურ კალაპოტში ჩაყენება, მოუხედავად მრავალჯერ მიღებულ ღონისძიებებისა, დღემდის მოუგვარებელი და მოუწესრიგებელია. მაგრამ ამ მდგომარეობის გაუარესება შემდეგში აღარ შეიძლება. **ეს უნდა იცოდეს** ყველამ. იმ უწესობას, მოძრაობის იმ დეზორგანიზაციას, რასაც დღეს ადგილი აქვს ტფილისის ქუჩებში, ბოლო **უნდა მოეღოს. მაგრამ როგორ; ან რა გზით?** როგორც ზევით ვამბობდი, აქამდისაც ყოფილა ამ მხრით მიღებული ღონისძიებები, მაგრამ სათანადო შედეგი ჩვენ ვერ მივიღეთ. ამის მთავარი მიზეზი ის იყო, რომ ამ ღონისძიებათა ცხოვრებაში გატარება ენდობოდა **მხოლოდ ერთ ორგანოს, მუშაობა და გლეხთა მილიციას.** გამოცდილება გვეუბნება, რომ თუ ამ საქმეში აქტიურ მონაწილეობას არ მიიღებენ ქალაქის და რაიონული საბჭოები, პოფსიონალური ორგანიზაციები, კომკავშირი, პიონერ - ორგანიზაციები და საერთოდ მთელი საბჭოთა საზოგადოებრიობა, ისე სასურველ შედეგს ჩვენ აქ ვერ მივაღწევთ.

პირველ რიგში აქ საკითხი სდგას **ტრამვაის ვაგონების და ავტომობილების** მოძრაობის მოწესრიგების ირიახებ. ეს საქმე ეხება პირველყოვლისა ვატმანებს და შოფერებს. ჩვენ უფრო მეტად ვამტყუნებთ ვატმანებს და შოფერებს ავარიებისათვის და უდიერ და უხეშ მოპყრობაში მოქალაქეების მიმართ, რადგანაც ვატმანებმა და შოფერებმა საერთოდ, მცირეოდენი გამონაკლისის გარდა, ვერ შეიგნეს ის დიდი პასუხისმგებლობა, რომელიც მათ აქვთ დაკისრებული. ისინი ხშირად იჩენენ პირდაპირ დანაშაულობრივ უყურადღებობას იმ უაღრესად პასუხისმგებელ საქმისადმი, რომელიც მათ მინდობილი აქვთ. მაგრამ მე ვფიქრობ, ექვს გარეშეა ის გარემოებაც, რომ ეა უწესრიგობაში და მთელ რიგ იმ უსიამოვნებებში, რასაც ადგილი აქვს ტრამვაის ვაგონებს და ავტომობილების მოძრაობის ირგვლივ არა ნაკლები ბრალი ედებათ თვით პასაჟირებს და საერთოდ მოქალაქეებსაც. საჭიროა სულ მცირე დაკვირვება, რომ დარწმუნებულ იმაში, რომ მოქალაქეები თითქმის ყოველ ფაზის ნაბიჯზე **არღვევენ ქუჩებში მოძრაობის ელემენტარულ წესებს.** ასე, მაგ., არიან ისეთი მოქალაქენი, რომლებიც არ უთმობენ გზას მომავალ ავტომობილს. მაგრამ ის, რაც ტრამვაის ვაგონების მოძრაობის დროს ხდება, პირდაპირ აუწერელია. მომავალ და გაქანებულ ვაგონებზე ახტომა და იქიდან ჩამოხტომა, ეს ჩვეულებრივ მოვლენადაა გადაქცეული. ამას ჩადიან არა თუ ბავშვები, არამედ დიდებიც, და თუ ამას ყოველთვის არ მოსდევს ხიფათი (ასახიჩრება და სიკვდილი) ეს მხოლოდ შემთხვევით აიხსნება. ამ ხალხისთვის ვაგონების გაჩერება თითქმა არც კი არსებობს; როცა უნდათ ან საცა უნდათ იქ ახტებიან ან ჩამოხტებიან. ეს ხალხი ჩადის დანაშაულს არა მარტო თავისი თავის წინააღმდეგ, არამედ ისინი არღვევენ საზოგადოებრივ წესიერებას და მაშასადამე, ჩადიან საზოგადოებრივ დანაშაულს. უნდა ვიფიქროთ, რომ უმეტესობა იმათგანი ამას არ გრძნობს, ხოლო ერთი ნაწილი კი ამას ჩადის ხულიგნობით და ან რაიმე დანაშაულობრივი მიზნით, თუნდაც იმიტომ, რომ უფასოდ იმგზავრონ; მაგრამ ამას ვერ დაუშვებს სახელმწიფო, მით უფრო პროლეტარული სახელმწიფო. ტრამვაის ვაგონების მოძრაობა დაბრკოლებულია ასეთ დანაშაულობრივ ელემენტების მეოხებით. პირველ ყოვლისა, ეს აყენებს სახელმწიფოს ნივთიერ ზარალს. ამბობენ: ის უმსგავსობა, რასაც ადგილი აქვს ტრამვაის ვაგონებს და შოფერებს ავარიების დროს, ამ ვაგონების ნაკლებობითაა გამოწვეული. ეს მართალია მხოლოდ ნაწილობრივ და ვატმანებმა და შოფერებმა საერთოდ, მცირეოდენი გამონაკლისის გარდა, ვერ შეიგნეს ის დიდი პასუხისმგებლობა, რომელიც მათ აქვთ დაკისრებული. ისინი ხშირად იჩენენ პირდაპირ დანაშაულობრივ უყურადღებობას იმ უაღრესად პასუხისმგებელ საქმისადმი, რომელიც მათ მინდობილი აქვთ. მაგრამ მე ვფიქრობ, ექვს გარეშეა ის გარემოებაც, რომ ეა უწესრიგობაში და მთელ რიგ იმ უსიამოვნებებში, რასაც ადგილი აქვს ტრამვაის ვაგონებს და ავტომობილების მოძრაობის ირგვლივ არა ნაკლები ბრალი ედებათ თვით პასაჟირებს და საერთოდ მოქალაქეებსაც. საჭიროა სულ მცირე დაკვირვება, რომ დარწმუნებულ იმაში, რომ მოქალაქეები თითქმის ყოველ ფაზის ნაბიჯზე **არღვევენ ქუჩებში მოძრაობის ელემენტარულ წესებს.** ასე, მაგ., არიან ისეთი მოქალაქენი, რომლებიც არ უთმობენ გზას მომავალ ავტომობილს. მაგრამ ის, რაც ტრამვაის ვაგონების მოძრაობის დროს ხდება, პირდაპირ აუწერელია. მომავალ და გაქანებულ ვაგონებზე ახტომა და იქიდან ჩამოხტომა, ეს ჩვეულებრივ მოვლენადაა გადაქცეული. ამას ჩადიან არა თუ ბავშვები, არამედ დიდებიც, და თუ ამას ყოველთვის არ მოსდევს ხიფათი (ასახიჩრება და სიკვდილი) ეს მხოლოდ შემთხვევით აიხსნება. ამ ხალხისთვის ვაგონების გაჩერება თითქმა არც კი არსებობს; როცა უნდათ ან საცა უნდათ იქ ახტებიან ან ჩამოხტებიან. ეს ხალხი ჩადის დანაშაულს არა მარტო თავისი თავის წინააღმდეგ, არამედ ისინი არღვევენ საზოგადოებრივ წესიერებას და მაშასადამე, ჩადიან საზოგადოებრივ დანაშაულს. უნდა ვიფიქროთ, რომ უმეტესობა იმათგანი ამას არ გრძნობს, ხოლო ერთი ნაწილი კი ამას ჩადის ხულიგნობით და ან რაიმე დანაშაულობრივი მიზნით, თუნდაც იმიტომ, რომ უფასოდ იმგზავრონ; მაგრამ ამას ვერ დაუშვებს სახელმწიფო, მით უფრო პროლეტარული სახელმწიფო. ტრამვაის ვაგონების მოძრაობა დაბრკოლებულია ასეთ დანაშაულობრივ ელემენტების მეოხებით. პირველ ყოვლისა, ეს აყენებს სახელმწიფოს ნივთიერ ზარალს. ამბობენ: ის უმსგავსობა, რასაც ადგილი აქვს ტრამვაის ვაგონებს და შოფერებს ავარიების დროს, ამ ვაგონების ნაკლებობითაა გამოწვეული. ეს მართალია მხოლოდ ნაწილობრივ და ვატმანებმა და შოფერებმა საერთოდ, მცირეოდენი გამონაკლისის გარდა, ვერ შეიგნეს ის დიდი პასუხისმგებლობა, რომელიც მათ აქვთ დაკისრებული. ისინი ხშირად იჩენენ პირდაპირ დანაშაულობრივ უყურადღებობას იმ უაღრესად პასუხისმგებელ საქმისადმი, რომელიც მათ მინდობილი აქვთ. მაგრამ მე ვფიქრობ, ექვს გარეშეა ის გარემოებაც, რომ ეა უწესრიგობაში და მთელ რიგ იმ უსიამოვნებებში

პარტიული მშენებლობა

ჭიათურის ტრამვაის მეურნეობა გამოვიყვანოთ გარღვევიდან

„გამოეცხადოს საყვედური“...

ტფილისის ტრამვაიმ ვერ დაალწია თავი სამარცხვინო ჩამორჩენას. უკანასკნელ ხანებში გაუმჯობესების ნაცვლად მას გაუარესება დაეტყო. განსაკუთრებით ეს ითქმის მოძრაობის დარგზე.

ამ ფაქტები: გეგმით ყოველდღიურად ხაზზე უნდა მუშაობდეს 150 ვაგონი. სექტემბერში ფაქტიურად მუშაობდა 130 ვაგონი, ოქტომბერში კი 115 ვაგონი მუშაობს.

მესამე კვარტალის საწ.-საფინანსო გეგმის შესრულების შედეგები არადამაკმაყოფილებელ სურათს იძლევა. მგზავრების გადაყვანის გეგმა 82,3 პროც. შესრულდა, ხაზზე ვაგონების გამოშვების გეგმა 85,7 პროც. რა არის ამნაირი ჩამორჩენის მიზეზი?

გეგმების შესრულებას ხელს უშლის მუშა-ხელის დეფიციტი. მოძრაობის დარგის პარტორგანიზაციამ ვერ შეძლო ამ მდგომარეობის გამოსწორება. გეგმით ყოველდღიურად ხაზზე უნდა მუშაობდეს 436 ვატმანი, ფაქტიურად კი მუშაობს 335, ნაცვლად 563 კონდუქტორისა მუშაობს 500, მესამე კვარტალში მიღებულია 225 კონდუქტორი, 43 ვატმანი და 35 გზის დარაჯი, წარმოებიდან წავიდა 157 კონდუქტორი, 42 დარაჯი და 32 ვატმანი.

მუშათა კულტსაყოფაცხოვრებო პირობების მოუგვარებლობა დენადობის ერთერთი ძირითადი მიზეზია. სუსტად ტარდება მასობრივ-პოლიტიკური და აღმზრდელობითი მუშაობაც. კადრების მომზადება-გადამზადების საკითხი არ არის მოქცეული პარტორგანიზაციის ყურადღების ცენტრში, მესამე კვარტალში მომზადდა 40 ვატმანი და 107 კონდუქტორი, გადაამზადეს 119 ვატმანი და 111 კონდუქტორი, მაგრამ კადრების მომზადების ხარისხი არ არის დამაკმაყოფილებელი, აწყობენ მოკლევადიან კურსებს, სადაც ლებულობენ შემთხვევით ელემენტებს. ცხადია, ასე ნაჩქარევი მომზადებული კადრების ხარისხი ვერ იქნება დამაკმაყოფილებელი.

კადრებზე დენადობას ხელს უწყობს აგრეთვე ის, რომ საკმაო ყურადღება არ ექცევა მუშათა კულტსაყოფაცხოვრებო პირობების გაუმჯობესებას; მუშების ნაწილი არ არის უზრუნველყოფილი ბინებით, ტრამვაის დირექცია და მოძრაობის დარგის პარტორგანიზაცია ამ დგომარეობის გამოსასწორებლად არ ღებულობს გადამჭრელ ზომებს, ტრამვაის მუშათა სანიტარული პირობების დასაკმაყოფილებლად საჭიროა 497 ოთახიდან ტრაკაძის მუშებს მხოლოდ 101 ოთახი უკავიათ, 397 ოთახში კი ძარძო პირები ცხოვრობენ, რომლებთაც არავითარი კავშირი არ აქვთ ტრამვაის მეურნეობასთან.

ამ სახლებში ცხოვრობენ ტრამვაის ყოფილი მუშებიც, რომლებიც შრომის დისციპლინის დარღვევისათვის მოუხსნიათ სამუშაოდან. ტრამვაის პარტორგანიზაციას დღემდე არ მოუღია ზომები, ბინიდან იმ პირების გამოსახლებისათვის, რომლებსაც არავითარი კავშირი არ აქვთ ტრამვაისთან. ჟორესის ქუჩაზე ტრამვაის მუშებისათვის საცხოვრებელი სახლის მშენებლობა კუს ნაბიჯით მიდის წინ.

არც მომარაგებისა და კვების საქმეა მოგვარებული. სადილი ცუდი ხარისხის მზადდება. შეუწყნარებელი სიბინძურეა სასადილოში. იყო შემთხვევა, როცა სასადილო „დაბკვრელში“ დამზადებული სადილის გაცემა აკრძალა ექიმმა, მაგრამ ეს სადილი მეორე სასადილოში გადაიტანეს და გაყიდეს.

როგორც ზემოთ აღვნიშნეთ, მასობრივ-პოლიტ.-საკ.-ფინანსური მუშაობა მუშათა შორის მეტად სუსტადაა დაყენებული. ზოგიერთი კომუნისტი ვერ ამართლებს შორის გასწორდა ჭურდობა, სუსტია შრომის დისციპლინა; ასე მაგ.: კონდუქტორ ბუტაას 4 შემთხვევა ჰქონდა ჭურდობისა, მგზავრებზე ყიდდა ძველ ბილეთებს და ფულს თითონ იყოფდნენ. ბოგდანოვა სიხტემატურად ჭურდობდა; ადამიშვილს 4 ჯერ დუმბერაძეს ძველი ბილეთების გაყიდვა და ფულის მითვისება, ასევე იქცეოდნენ ოქროპირიძე, ისპოვი და სხვები. მოძრაობის დარგის სამუშაოდ კი ჭურდებისათვის მხოლოდ საყვედურის გამოცხადებით დაჯარიმებულან.

შიომის დისციპლინის დარღვევა კონდუქტორთა და ვატმანთა შორის ჩვეულებრივ მოვლენადაა გადაქცეული; ხშირია შემთხვევები დაუდევრობით ვაგონების დაზიანებისა და უბედური შემთხვევები.

ვატმანმა ილ. მინდიაშვილმა დაუდევრობით № 67 ვაგონი დააჯახა ქვიშიან დატვირთულ ვაგონს და დააზიანა; აკ. ბაბეიშვილმა მოძრაობის წესი დაარღვია და ამით ვაგონი ხაზიდან გადააგდო,ამის გამო რამდენიმე საათით შეჩერდა მუშაობა. გ. ბარსელოვი სისტემატიურად დეზერტირობს, იგი ყოფილი ვაჭარია და ახლაც ეწევა ვაჭრობას. სამკუთხედმა მას მხოლოდ საყვედური გამოუცხადა.

შეკითხვაზე — რატომ არ განდევნეთ წარმოებიდან ჭურდები, შრომის დეზერტირები და უდისციპლინონი. პარტუჯრედის მდივანმა შავპარდნაძემ განაცხადა: „ასეთი ბრალდებებით რომ მოვხსნათ წარმოებიდან მუშა ალარ გვეყოლებაო“. ადგილობრივი პარტიული ორგანიზაცია სუსტად მუშაობს; არ ჩანს პარტიისა და კომკავშირის ავანგარდული როლი, ზმირად კომუნისტები და კომკავშირელები უდისციპლინობის მაგალითს აძლევენ. კონდუქტორი კ. ქუშიანა, პარტიის წევრი, სისტემატიურად აცდენდა სამუშაო დღეებს, იგი ვაჭრობასაც ეწეოდა; ეს მას დაუმტკიცდა; პარტიუჯრედი მისთვის ჩვეულებრივის გამოცხადებით დაანყოფილდა; ზაკეტალოვი, კონტროლიორი (კომუნისტია) კავშირი ჰქონდა ჭურდებთან, და ძველი ბილეთების გაყიდვით აღებულ ფულს მათთან ერთად იყოფდა. ვატმანმა ლ. ხარჭისოვმა (კომკავშირელია) დაუდევრობის მეზობარი, ყალბი ქვითარი მისცა და ფული თვითონ მიითვისა.

კომუნისტები მოწინავეთა რიგებში რომ არ დგანან ეს იქიდანაც ჩანს, რომ 55 კომუნისტიდან დაშკვრელი მხოლოდ 31-ია, თვით შემომწყნარელმა ბრიგადებმა და კომათში გამოიყენა ამხანაგებმა 8 ოქტომბრის პარტიულ კრებაზე ამხილეს ყველა ეს დეფექტი. კრებამ მიიღო დადგენილება საქ. კ.პ. (ბ) ტფილისის კომიტეტის და ტფილისის საბჭოს გადაწყვეტილებათა ბოლშევიკურად განხორციელებისათვის.

დამსწრე.

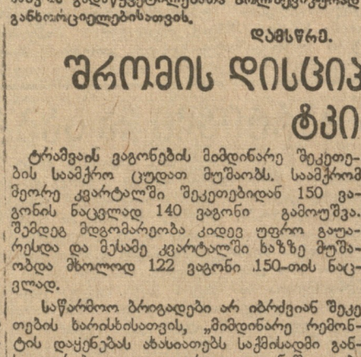

„26“ კომუნარის სახ. ქარხნის სასწორის საამქროს პარტუჯრედის მდივანი ამხ. ისაიკინი პარტიის წევრის ადლეფ დავალებას

ჩავაგათ მუშათა მასები ქალაქის კეთილმოწყობისათვის ბრძოლაში

(საქ. კ. პ. (ბ) ტფ. ოკრ. 26-ის რაიკომის და რაისაბჭოს პლენუმის)

10 ოქტომბერს შეხდა 26 კომუნარის საქ. კ. პ. (ბ) რაიონული კომიტეტისა და რაისაბჭ. გაერთიანებუ ლი პლენუმი, რომელზედაც მოსმენილ იქნა მოხსენებები 8 ოქტომბრის რაიონში ჩატარებული ერთიანი პარტდღის შედეგებისა და ქალაქის, განსაკუთრებით, 26 კომუნ. სახ. რაიონის კეთილმოწყობისათვის. საქ. კ. პ. (ბ) ტფილისის კომიტეტისა და ტფილისის საბჭოს გაერთიანებული პლენუმის მიერ მიღებული ღონისძიებების განხორციელების შესახებ: საქ. კ. პ. (ბ) ტფ. კომიტეტისა და, ტფილ. საბჭოს გაერთიანებული პლენუმის მიერ საქალაქო მეურნეობის განვითარებისათვის შემუშავებული ღონისძიებებისა და ამხ. ბერიას მითითებათა შესრულებისათვის, 26 კომუნ. საბელოობის რაიონში დაწყებული მუშაობის შესახებ მოხსენებით გაშოვიდა რაისაბჭოს წარმომადგენელი ამხ. თ. პერჩჩიანი. მან აღნიშნა, რომ განახლდა სამუშაოები კალაიების დალმაირის გასაფართოებლათ, თეატრის შენობის ასაგებათ, სწრაფი ტემპებით მიმდინარეობს ტრამვაის ლანდაგის რეკონსტრუქცია, შეუდგენილია რაიონის ცენტრალური ადგილის კახეთის მოედნის რეკონსტრუქციის და სხ.

კალაიების დალმაირთის გაფართოების სამუშაოები თავის შეფობას ქვეშ აიღეს ფეხსაცმელების მეორე ფაბრიკის მუშებმა, რომლებმაც სამუშაოების დასაჩქარებლათ გადასწყვიტეს სისტემატიურათ 8 ოქტომბრის პარტიულ კრებაზე ამხილეს ყველა ეს დეფექტი. კრებამ მიიღო დადგენილება საქ. კ.პ. (ბ) ტფილისის კომიტეტის და ტფილისის საბჭოს გადაწყვეტილებათა ბოლშევიკურად განხორციელებისათვის.

დამსწრე.

შრომის დისციპლინა უნდა გამტკიცდეს

ტრამვაის ვაგონების მიმდინარე შეკეთების საამქრო ცუდათ მუშაობს. საამქროში მეორე კვარტალში შეკეთებიდან 150 ვაგონის ნაცვლად 140 ვაგონი გამოუშვა. შემდეგ მდგომარეობა კიდევ უფრო გაუარესდა და მესამე კვარტალში ხაზზე მუშაობდა მხოლოდ 122 ვაგონი 150-თის ნაცვლად.

საწარმოო ბრიგადები არ იბრძვიან შეკეთების ხარისხისათვის, „მიმდინარე რემონტის დაცენებას ახასიათებს სამხანადმი განსაკუთრებით დაუდევარი და დანშაულებრივი დამოკიდებულება“ (ბერია); რემონტის ცუდ ხარისხში „მოწინავე“ ბრიგადა № 1 ბრიგადა იქერს, აგვისტოში ამ ბრიგადის შეკეთებული 25 ვაგონი დაბრუნდა უკან ხელახალი რემონტისათვის.

არც დანარჩენ ბრიგადებს აქვთ საქმე კარგად. აგვისტოში № 2 ბრიგადის შეკეთებული 17 ვაგონი, ერთხელ შემოვლის შემდეგ, დაბრუნდა უკან განმეორებით შესაკეთებლად, ასევე ცუდათ შეკეთების გამო უკან, ხელმეორედ შესაკეთებლად დაბრუნდა № 3 ბრიგადის 13 ვაგონი, № 4 ბრიგადის 18 ვაგონი და № 5 ბრიგადის 9 ვაგონი.

რით უნდა აიხსნას მიმდინარე შეკეთების საამქროს ასეთი სამარცხვინო ჩამორჩენა? ეს უნდა აიხსნას იმით, რომ რემონტის ხარისხისა და სათადარიგო ნაწილების დამზადების საკითხები არ არის მოქცეული პარტიული და პროფესიული ორგანიზაციების ყურადღების ცენტრში, მუშებს შორის, მასობრივ-პოლიტიკური მუშაობა სრულიად მიეტოვებულია, პარტიის და კომკავშირის ავანგარდული როლი არა ჩანს, ზოგჯერ კი ისინი ცუდი მუშაობის მაგალითს იძლევიან.

ამის დასამტკიცებლად საკმარისია რამდენიმე ფაქტის დასახელება. მაგალ., ენგელსის, პარტიის წევრი, ზეინკალი, ვაგონებს მუდამ ცუდი რემონტით უშვებს, საქმეს გულგრილად ეკიდება, ამის გამო მას რამდენჯერმე საყვედურიც კი გამოუცხადეს, მაგრამ უშედეგოდ.

ხრისტიაშვილი, კომკავშირელი, ზეინკალი, დეზერტირობს, უკანასკნელად გაცხოველებული მუშაობის დროს გაიპარა სამუშაოდან და ვაგონში დაიძინა, ადგილობრივმა კომკავშირის უჯრედმა ამაზე ხრისტიაშვილი არ დასჯა.

ამის შემდეგ რაღა გასაკვირია, რომ კომუნისტების და კომკავშირელების მაგალითზე უპარტიონი ჩვეულებრივ მოვლენად გადაიქცა უდისციპლინობა. მაგალითად, დანარჩენი წინადადების გატარებაზე დღემდე არავის უფიქრია.

ადგილებიდან გამოსულმა ორატორებმა აღნიშნეს, რომ პარტიულმა ორგანიზაციებმა მობილიზება მოახდინეს სწორედ ამ მომენტის და მოითხოვს, რომ ამ „წვრილმანების“ მიაქციოს ყურადღება რაისაბჭომ.

დასასრულო, მიღებულ იქნა რეზოლუცია, რომელშიაც ჩამოთვლილია, პრაქტიკული ხასიათის ღონისძიებები ამხ. ბერიას მითითებათა შესასრულებლათ და 26 კომუნ. სახ. რაიონის კომუნალური მეურნეობის რეკონსტრუქციის დასაჩქარებლათ.

ნედლეულის მტკიცე ბაზა ლაქსაღებავთა მრეწველობას

საკავშირო თათბირი ტუნგოს კულტურის საკითხებზე

ბათომი, 10 ოქტომბერი. ბათომში შესდგა ლაქსაღებავთა მრეწველობის საკავშირო გაერთიანების ინიციატივით მოწვეული საკავშირო თათბირი ტუნგოს კულტურის საკითხებზე.

თათბირში მონაწილეობას იღებდენ საკავშირო სუბტროპიკული კომიტეტის თავმჯდომარე ამხ. ა. მ. ივანა, ს. ს. რ. კ. მიწსაბკომის კოლეგიის წევრი ამხ. მიხნევიჩი, საკავშირო საზოგადოება „საქართველოს ჩაი“-ს თავმჯდომარე ამხ. ბაუმფელდი და სხვ.

პირველ საკითხად მოსმენილ იქნა ტრესტის „ტეხლესსემკულტურის“ აჭარისტანის განყოფილების თავმჯდომარის ამხ. მხეიძის მოხსენება — „ტუნგოს კულტურის სამრეწველო - სამეურნეო მნიშვნელობა საბჭოთა კავშირში ამჟამად და მისი განვითარებისათვის მომდინარე წელს ჩატარებული მუშაობის შედეგები“.

მომხსენებელმა აღნიშნა, რომ ტუნგოს კულტურა ჩვენში, სახელდობრ აჭარისტანში შემოტანილია სულ რაღაც 36 წლის წინათ. ჩვენს სუბტროპიკულ რაიონებში ტუნგოს კულტურას პირველად მიაქციეს ყურადღება და დაიწყეს ღონისძიებათა შემუშავება მის გასაშენებლად მხოლოდ 1927 წელს, როცა ბათომის ბოტანიკური ბაღი შეუდგა ამ საკითხის მეცნიერულ - კვლევითს დამუშავებას. მიუხედავად ამისა, პრაქტიკული ზომები ტუნგოს კულტურის განსავითარებლად 1930 წელს მიღებულ იქნა სათანადო სამეცნიერო-საცდელი ბაზის გარეშე, რამაც გამოიწვია ამ შემთხვევაში აუცილებელი შეცდომები.

მომხსენებელმა განსაკუთრებულად აღნიშნა, რომ ორგანიზაციები, რომლებმაც ხელი მოჰკიდეს ტუნგოს გაშენებას, სერიოზულ ყურადღებას არ აქცევდენ ამ რთულ, ნაადგის და კლიმატური პირობების, აგრეთვე მოვლის მხრით მეტად ფაქიზ კულტურას. ამასთანავე სრულიად არ იყო მოწესრიგებული მუშაობის გამოცდილების ურთიერთგაზიარება. შედეგად, ტუნგოს გაშენების საქმეში ჩადენილ იქნა დიდი შეცდომები, რამაც, მაგალითად, გამოიწვია ტუნგოს ნარგავების დაღუპვა ქობულეთის რაიონში (სოფ. ინჩაანი), ნერგების საგრძნობლად გაფუჭება და სხვ.

მიუხედავად ამისა, ტუნგოს პლანტაციების პირველი ბაზა შექმნილია. ამ მუშაობას აწარმოებდა სამი ორგანიზაცია: საავტო საზოგადოება „საქართველოს ჩაი“, „სოიუზმასლო“ და ტრესტი „ტეხლესსემკულტურა“.

საავტო საზოგადოება „საქართველოს ჩაის“ თავისი სახსრებით, 1931 წელს გაშენებულ 4 ჰექტ. პლანტაციიდან ტუნგოს ნარგავების ფართობი გაადიდა 353,4 ჰექტარამდე. აქედან 117 ჰექტარი გაშენებულია აჭარისტანში; მაგრამ ამ მუშაობის ხარისხობრივი მაჩვენებლები რამდენადმე ჩამორჩა.

„სოიუზნოვმასლოს“ აქვს 69,5 ჰექტ. ტუნგოს პლანტაციები, მაგრამ ტუნგოს საბჭოთა მეურნეობისათვის ადგილის ნაჩქარევად, საჭირო წინასწარი გამოკვლევის მოუხდენლად არჩევა აფხაზეთში (მელორიეობის ყოფ. საბჭოთა მეურნეობა მოქმში, რომელიც მდებარეობს ტუნგოს განვითარებისათვის შეუფერებელ ვაკე ადგილზე) ჭრის საფრთხეს ამ კულტურის წარმატებით განვითარებისათვის. ამასთან ერთად მომხსენებელმა აღნიშნა: „სოიუზნოვმასლო“ ტუნგოს დარგვას დროს სრულიად არიცავს ცენტრში გამორჩეული ნარგავების დარგვის ნორმებს, რაც აჭიდროს საშუალებას არ გვაძლევს საფუძვლიანად და საჭირო სიზუსტით დავგეგმოთ ამ კულტურების, კერძოდ ტუნგოს, განვითარება. ამ მასალების უქონლობა აფერხებს სოციალისტური მეურნეობისათვის საჭირო სუბტროპიკული კულტურების გეგმით განაწილებას. ამიტომ განსაკუთრებით სასწრაფო და მნიშვნელოვან ამოცანას წარმოადგენს მეცნიერულ - კვლევითი საშუალოების დაჩქარება სუბტროპიკების კომპლექსური შესწავლის მიმართულებით.

თათბირმა აირჩია კომისია ტუნგოს კულტურის განვითარების საკითხებისათვის ლონისძიებათა შესამუშავებლად.

საქართველოს სსრ განათლების სახალხო კომისარიატის აპარატის რეორგანიზაციის შესახებ

სრულიად საქართველოს ცენტრალური აღმასრულებელი კომიტეტის და საქართველოს სსრ სახალხო კომისართა საბჭოს დადგენილება

საქართველოს სსრ-ში სახკოლო მშენებლობის უდიდესი ზრდა (4.400 მეტი დაწყებითი და საშუალო სკოლა და ნახევარი მილიონი მოსწავლე) გადაჭრით მოითხოვს განათლების სახალხო კომისარიატისაგან კონკრეტული ოპერატიული ხელმძღვანელობის გაუმჯობესებას. ხოლო უკანასკნელ დრომდე საქართველოს სსრ განათლების სახალხო კომისარიატის მუშაობა საკმარისად რიდი უზრუნველყოფდა სკოლების უშუალო ხელმძღვანელობით და მასწავლებლების სისტემატიური მეთოდიური დახმარებით მათ ყოველდღიურ სასწავლო - საგანმანათლებლო მუშაობაში. საქართველოს სსრ განათლების სახალხო კომისარიატის სტრუქტურა არ შეესაბამება პარტიისა და მთავრობის დადგენილებათა საფუძველზე სკოლის გარდაქმნის ამოცანებს, ფუნქციების ცალკეულ სექტორებზე დაუსაბუთლობისა და მუშაობის ცალკეული დარგების ხაზით ერთ პიროვნული ხელმძღვანელობის უქონლობის გამო. მუშაობის ხასიათი უარესი მნიშვნელობის დარგი, როგორიც სტაბილური სასწავლო წიგნების შექმნაა, საქართველოს სსრ განათლების სახალხო კომისარიატის აპარატში უზრუნველყოფილი არ იყო ხანგრძლივი რგოლეულობით და ამ მუშაობას ახორციელებენ თავიანთი ხასიათი „უნივერსალური“ და „ყოვლის გარეშემცველი“ ორგანოები (სახელმწიფო სამეცნიერო საბჭო).

საქართველოს სსრ განათლების სახალხო კომისარიატის აპარატის სტრუქტურის და მისი ადგილობრივი ორგანოების შეუსაბამობამ წარმოშვა სკოლის ის ძირითადი ნაკლოვანებანი, რაც აღნიშნულია სრულიად საკავშირო კომუნისტური პარტიის (ბ) ცენტრალური კომიტეტის გადაწყვეტილებებში და მთავრობის დადგენილებებში პროგრამებისა, სკოლის რეჟიმისა და მოსწავლეთა შეხაბებ.

ამის გამო სრულიად საქართველოს ცენტრალურ აღმასრულებელ კომიტეტს და საქართველოს სსრ სახალხო კომისართა საბჭოს საჭიროდ მიაჩნია, რათა მოხდეს საქართველოს სსრ განათლების სახალხო კომისარიატის აპარატის რეორგანიზაცია იმ თვალსაზრისით, რომ ყურადღების ცენტრში მოქცეული იყოს სკოლისათვის ოპერატიული მაღალ ხარისხოვანი ხელმძღვანელობის გაწევისა და მასწავლებლებისათვის მის ყოველდღიურ მუშაობაში კონკრეტული მეთოდიური დახმარების აღმოჩენის ამოცანები, აგრეთვე პედაგოგიური კადრების მომზადებისა და კვალიფიკაციის ამაღლების საქმე.

ამისდამიხედვით სრულიად საქართველოს ცენტრალური აღმასრულებელი კომიტეტი

ადგენს:

I. გაუქმებულ იქნეს:

ა) სახელმწიფო სამეცნიერო სახმო;

ბ) სახწავლო-სამეთოდო სექტორი;

გ) ხელოვნებათა სექტორი;

დ) კადრების მომზადების სექტორი;

ე) მასწორი პედაგოგათა სექტორი;

II. მოეწყოს საქართველოს სსრ განათლების სახალხო კომისარიატის შემდეგი სამმართველოები და განყოფილებები:

ა. სამმართველოები:

1. დაწყებითი და საშუალო სკოლის სამმართველო, რომელიც განაგებს პროგრამების და სახწავლო წიგნების შემუშავებას, სწავლების მეთოდების დამყარებას, სკოლების ინსტრუქტირებას, სასკოლო მეურნეობისა და პედაგოგიური პერსონალის შერჩევის საქმეს, და ანზორციელებს სკოლების ხელმძღვანელობას; ამ სამმართველოს შედგენილობაში შედის:

ა) პედაგოგიური პერსონალის შერჩევისა და განაწილების სექტორი;

ბ) პროგრამებისა, სახწავლო წიგნებისა და სწავლების მეთოდების სექტორი—სახწავლო წიგნებისა, სკოლის გარეშე მუშაობისა და სანიმუშო სკოლების ჯგუფებით;

გ) სატრანსპორტო სკოლების სექტორი;

დ) სკოლის საორგანიზაციო-სამეურნეო საკითხების სექტორი.

2. მასწავლებელთა მომზადების სამმართველო შემდეგი შედგენილობით:

ა) უმაღლები პედაგოგიური სახწავლებლებისა, მუშათა ფაკულტეტებისა და პედაგოგიური ტექნიკუმების სექტორი;

ბ) სამხატვრო და სამუსიკო განათლების სექტორი;

გ) დაუსწრებელი განათლებისა და მასწავლებლობის კვალიფიკაციის ამაღლების სექტორი.

3. სამეცნიერო და სამეცნიერო-საკვლევო დაწესებულებათა სამმართველო — შემდეგი შედგენილობით:

ა) უნივერსიტეტის და ასპირანტურისა და სამეცნიერო მომუშავეთა კვალიფიკაციის ამაღლების სექტორი;

ბ) სამეცნიერო და სამეცნიერო-საკვლევო დაწესებულებათა სექტორი;

გ) კულტურის ძეგლთა დაცვის სექტორი;

4. თეატრების და ხანაზოობის საწარმოთა სამმართველო — შემდეგი შედგენილობით:

ა) თეატრების სექტორი;

ბ) სანახაობების საწარმოთა სექტორი.

ბ. განყოფილებები:

1. სკოლამდე აღზრდის განყოფილება.

2. მოზრდილთა სკოლებისა და კურსებზის, ჯოხ-სამკითხველოების, კლუბებისა, კულტურის სახლებისა და კულტურის და დასვენების პარკების განყოფილება.

3. საგეგმო-საფინანსო განყოფილება.

4. სამშენებლო და სამომარაგებლო განყოფილება.

5. სპეციალური განყოფილება.

6. საბიბლიოთეკო განყოფილება.

7. საქმეთა მმართველობა და სამდივნო.

III. დატოვებულ იქნეს განათლების სახალხო კომისარიატის სისტემაში: ლიტერატურისა და გამომცემლობის სექციათა მთავარი სამმართველო და საქართველოს სახელმწიფო გამომცემლობა („ხახელგამი“).

IV. მოწყობილ იქნეს განათლების სახალხო კომისარიატთან: პარტიისა და მთავრობის მიერ სახალხო განათლების სახით მიღებულ უალრესი მნიშვნელობის გადაწყვეტილებათა აღსრულების შემმოწმებელი ინსპექტურა და პროფესიონალურ-ტექნიკური სახწავლებელთა კომიტეტი.

V. საქართველოს სსრ განათლების სახალხო კომისარიატის აპარატის შემოდინების გარდაქმნამ არ უნდა გამოიწვიოს ამ კომისარიატის 1933 წლის ხარჯთაღრიცხვით გათვალისწინებული საადმინისტრაციო-სამეურნეო ხარჯების გადიდება.

VI. მიეწოდოს საქართველოს სსრ განათლების სახალხო კომისარიატს: ა) წარუდგინოს ერთი თვის ვადაზე საქართველოს სსრ სახალხო კომისართა საბჭოს პროექტი დადგენილების სახალხო განათლების ადგილობრივი ორგანოების აპარატის გარდაქმნის შესახებ: ბ) შეუთანხმოს ერთი დეკადის ვადაზე მუშათა და გლეხთა ინსპექციის სახალხო კომისარიატს თავისი შტატი და გ) წარუდგინოს ერთი თვის ვადაზე საქართველოს სსრ საკანონმდებლო ორგანოებს საქართველოს სსრ განათლების სახახო კომისარიატის დებულების ახალი პროექტი და პროექტი დადგენილებისა საქართველოს სსრ კანონმდებლობაში ამა დადგენილებიდან გამომდინარე ცვლილებათა შეტანის შესახებ.

სრულიად საქართველოს ცენტრალური აღმასრულებელი კომიტეტის თავმჯდომარე შ. მახარაძე.

საქართველოს სსრ სახალხო კომისართა საბჭოს თავმჯდომარე ბ. მგალობლიშვილი.

სრულიად საქართველოს ცენტრალური აღმასრულებელი კომიტეტის მდივანი თ. ღლონტი.

1933 წ. ოქტომბრის 11.

ტფილისი.

სახერხი ქარხანა კვლავ ჩამორჩენილია

(ზუგდიდი, ჩვენი სპეციალური კორესპონდენტისაგან)

„რახანკერველია, ქარხნის სამარცხვინოდ ჩამორჩენას ერთი მხრივ თავის ობიექტური მიზეზები აქვს“, ასე იმშვიდებდა თავს ზუგდიდის ხე-ტყის სახერხი ქარხნის კედლის გაზეთი „დამკვრელი“. გაზეთის „ობიექტურ მიზეზად“ მუშების უყურადღებობა მიაჩნია.

სამდვილად კი რა არის ჩამორჩენის მიზეზი? ის რომ რაიონულმა პარტკომულმა და ხაბჭოთა ორგანოებმა საკმაოდ არ გაშალეს მტკიცე ბრძოლა ხატყეო გეგმების შეუსრულებლად, რის შედეგადაც ადგილი აქვს საწარმოო გეგმების შეუსრულებლობას და ეკსპორტის გეგმის შეუსრულების ჩაშლას“ (საკ. კ.პ. (ბ) ამირ „კავკაზის სამხარეო კომიტეტის დადგენილებიდან).

გვინა ამის დამადასტურებელი ფაქტი არ არის ის, რომ მას შემდეგ, რაც პარტიის რაიონულმა კომიტეტმა და პოლიტგანყოფილებამ გააძლიერეს ხელმძღვანელობა ქარხანაზე, სულ რამოდენიმე დღის განმავლობაში შესაძლებელი გახდა ქარხნისათვის 227 მუშის შეგროვება?

მაგრამ ეს საქმე არ წყვეტს, საქმე ცოცხალ ხელმძღვანელობასა და საშუალებათა რაციონალურად გამოყენებაშია. ამ მხრივ ზუგდიდის ხე-ტყის სახერხ ქარხანაში ჯერ კიდევ ყველაფერი რიგზე არ არის. ქარხანა ამჟამადაც სამარცხვინოდა ჩამორჩენილი. საერთო პროდუქციის გეგმა მუშაობის 8 თვის გეგმა (იანვრიდან სექტემბრამდე) შესრულებულია 47,7 პროცენტი, აქედან ექსპორტის მხოლოდ 35,5 პროც. არც უკანასკნელი თვეები ძლევა თვალსაჩინო გარდატეხის მაჩვენებლებს. თუ აგვიხსნები დახურვის გეგმა შესრულდა 48,2 პროც. საერთო პროდუქციის გამომუშავების გეგმა 39,2 პროც. და ექსპორტისა კი 28,4 პროც. სექტემბრის თვის 26 დღეში დახურვის გეგმა შესრულებულია 42,8 პროცენტით, საერთო პროდუქციის გამომუშავების —44,9 პროცენტით და საექსპორტისა კი —30 პროცენტით.

ქარხნის ხელმძღვანელობას ახლა არ შეუძლია თავი იმართლოს „ობიექტური“ მიზეზით მუშა-ხელის უყურადღებით, ქარხანა ძირითადად უზრუნველყოფილია მუშახელით, მხოლოდ საჭიროა მუშაობის ბოლშევიკურად გარკვევიდან გამოვიდეს.

არ წარმოებს ბრძოლა პროდუქციის თვითღირებულების შემცირებისა და შრომის ნაყოფიერების გადიდებისათვის. ივლისში შრომის ნაყოფიერება გეგმასთან შედარებით 42,8 პროცენტით დაეცა, აგვისტოში 21 პროცენტით.

ქარხანაში უხეშად ხახენდება შრომის ხელფასის ორგანიზაცია, ადგილი აქვს „ომომემარცხენო“ გათანაბრებას ხელფასის დარგში. ეს კი ხელს უშლის ქარხანაში სტაბილიზაციის დენადობას, მაგალითად, სახერხი საამქროს გამგე ალექსანდრე ივანიშვილო, თვიური ხელფასს 350 მანეთს ღებულობს ამავე დროს, მის თანაშემწეს, ბაკალები სტაჟის და კვალიფიკაციის მქონე, მელ. ხაბეიშვილის 350 მანეთის ძლევა.

როგორც ზემოთ აღვნიშნეთ, ზუგდიდის პარტრაიკომმა და პოლიტგანყოფილებამ ხელმძღვანელობა გაუძლიერა, ამის შედეგად ქარხანაში ბრძოლა დაიწყო ხატყეო გეგმების შესრულებისათვის. ამ ბრძოლის ნაყოფიერებაზე მეტყველებს ის ფაქტი, რომ ქარხანამ ივლისში გეგმა 39,2 პროც. შეასრულა, აგვისტოში 119 პროც., სექტემბერში 111 პროც. და ოქტომბრის 10 დღეში 100 პროც.

ამ ფაქტებიდან ნათლად ჩანს, რომ ქარხანაში ბრძოლა ხატყეო გეგმების შესრულებისათვის ჯერ კიდევ ვერ გახდა ბოლშევიკური. ამ ბრძოლის ნაყოფიერებაზე მეტყველებს ის ფაქტი, რომ ქარხანას ჯერ კიდევ ვერ აქვს ლიკვიდირებული ის ნაკლოვანებანი, რაც ადრე ჰქონდა. ქარხანას ჯერ კიდევ ვერ აქვს ლიკვიდირებული ის ნაკლოვანებანი, რაც ადრე ჰქონდა. ქარხანას ჯერ კიდევ ვერ აქვს ლიკვიდირებული ის ნაკლოვანებანი, რაც ადრე ჰქონდა. ქარხანას ჯერ კიდევ ვერ აქვს ლიკვიდირებული ის ნაკლოვანებანი, რაც ადრე ჰქონდა.

საქ. კ.პ. (ბ) ა.-კ. სამხარეო კომიტეტის დადგენილების საფუძველზე, ქარხანას 260 მუშის ნაცვლად 227 მუშა შეუგროვეს, მაგრამ სამხარეო კომიტეტის დავალება ვერ შეასრულეს ჩხოროწყუს და ბა ხის პარტრაიკომებმა. სამხარეო კომიტეტის დავალებით, 26 სექტემბრისათვის ქარხნისათვის ჩხოროწყუს უნდა მიეცა 100 მუშა და გალისას—50, მაგრამ 29 სექტემბრისათვის ქარხანამ ჩხოროწყუდან მხოლოდ 68 მუშა მიიღო, გალის რაიონიდან კი—4. ამ.კავ. სამხარეო კომიტეტის დავალებისადმი ასეთი დამოკიდებულება არ შეიძლება არ შეფასდეს, როგორც აშკარა დაუდევრობა. კერძოდ, გალის რაიონი ამ საქმეს თავიდანვე გულცივად შეხვდა.

მიღებულ მუშების შენარჩუნების მხრივ გასული თვეების შედეგები მეტად არადამაკმაყოფილებელ სურათს იძლევა: აგვისტოში, მაგალითად, ივლისში ქარხანამ მიიღო 150 ახალი მუშა და ამავე ხნის განმავლობაში ქარხნიდან წავიდა 150, აგვისტოში მიიღეს 335 მუშა, წავიდა 358.

მუშათა შორის არ არის განმტკიცებული შრომის დისციპლინა. ადგილი აქვს სამუშაო დღეების სისტემატიურად გაცდენას. 25 სექტემბერს ქარხანაში სიით ირიცხებოდა 293 მუშა, სამუშაოზე მხოლოდ 218 გამოცხადდა. 26 სექტემბერს სამუშაოზე უნდა გამოცხადებულიყო 287 მუშა, გამოცხადდა 202 მუშა. 27 სექტემბერს ნაცვლად 282 მუშისა 212 გამოცხადდა.

რაა ასეთი დეზადენის მიზეზი? ის რომ საცხოვრებელი ბინებით მუშები მინიმალურადაც არ არიან უზრუნველყოფილნი. ზოგჯერ კი პირდაპირ აღმშფოთებელ ფაქტებს აქვს ადგილი მეოთხე კორპუსში (ოთახი № 5) ცხოვრობს 11 ოჯახი, 30 სულით. ოთახის ფართობი კი არ აღემატება 45 კვ. მეტრს № 7 ოთახში, რომელიც 12 კვ. მეტრს უდრის, ორი ოჯახი ცხოვრობს. ეს იმ დროს, როდესაც მთელ რიგ ბინებში მხოლოდ სამი და ოთხი ბუნების მოთავსებულა. ამრიგად, ქარხანას არსებული ბინებიც არა აქვს რაციონალურად გამოყენებული. როგორც ბინებში, ისე ეზოებში გამეფებულია ანტისანიტარია. ადგილობრივი საექიმო პუნქტი ამის წინააღმდეგ გადამჭრელ ზომებს არ ღებულობს. თვით საექიმო პუნქტშიაც არ არის სანუკვარო მდგომარეობა, ბინა ორი ოთახით, რომელშიდაც მოათავსებულია საექიმო პუნქტი, სრულიად უვარგისია. პუნქტს არ აქვს მედიკამენტები, ოაც აქვთ —იგიც უსუფთაო მაგიდაზე ყრია.

მუშათა კვების გაუმჯობესებისათვის ჯერ კიდევ არ არის გადამჭრელი ნაბიჯი გადადგმული. სადილების ხარისხი არადამაკმაყოფილებელია. სადილის მიწოდება ზუგდიდის შრომის ბირჟაზე სრულიად მოუწესრიგებელია. სადილების დროს ჩნდება მუშათა დახურული სასადილოს ვეებერთელი განსხვავება

ია ეკალაძის გარდაცვალება

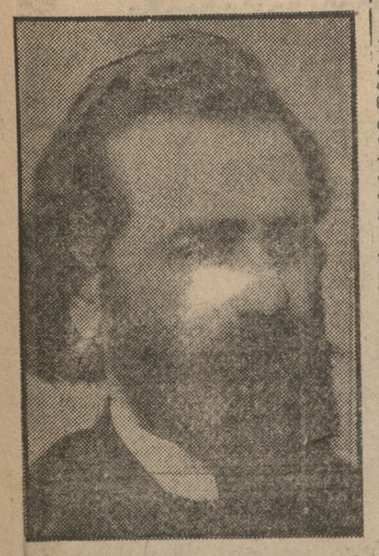

გუშინ ტფილისში, გულის სიდამბლით უეცრად გარდაიცვალა მწერალი ია ეკალაძე (იაკობ თომას ძე ცინცაძე).

ალუმინის წარმოების პერსპექტივები საქართველოში

„გიპროალუმინის“ და მძიმე მრეწველობის სახალხო კომისარიატის საქართველოს რწმუნებულის ინიციატივით 25 ოქტომბრისათვის ტფილისში მოწვეულია კონფერენცია საქართველოში ლითონის ალუმინის და ალუმინის ჟანგის წარმოების საკითხებზე.

კონფერენციის წინაშე დგას სამი ძირითადი საკითხი: ადგილობრივი ნედეულის რესურსების ათვისება; რითნზე ალუმინის მცირე კომბინატის მშენებლობის უზრუნველყოფა; იმის გამორკვევა, თუ რამდენად შესაძლებელია ალუმინის დიდი კომბინატის უზრუნველყოფა ნედეულით და ენერგიით რითნზე ახაგეთ მძლავრი ჰიდროსადგურების ბაზაზე.

ალუმინის მცირე კომბინატის აგება განზრახულია ოთონზე. აღნიშნული კომბინატი იმუშავებს როგორც ტყიბულის ფიქალის ნაცრისაგან, ისე ზაგლიგის ალუმინისაგან ადგილობრივად მიღებული ალუმინის ჟანგის ბაზაზე.

ამჟამად სპეციალისტთა ფიზიკურ-ქიმიურმა ინსტიტუტმა და ლ ებითი მინერალოგიის ინსტიტუტმა მოსკოვში სავსებით დაამთავრეს ცდები ლაბორატორიულ და გადიდებული ორატორიული მასშტაბით ამიერ-კავკასიის ნედეულიო რესურსებიდან ალუმინის ჟანგის მისალებად (როგორც ფიქალიდან, ისე ალუმინიდან). ცდების დადებითი შედეგები მოჰყვა.

ამჟამად მოსკოვსა და ლენინგრადში სწარმოებს ნახევრად საქარხნო მასშტაბით ცდები ფიქალის გამოყენების დაოგში.

ალუნიტებზე ნახევრად საქარხნო მასშტაბის ცდები ჩატარდება განკის საცდელ აყალო მიწის ქარხანაში.

მცირე კომბინატის სიმძლავრე ნავარაუდევია 10—12 ათასი ტონა ლითონის ალუმინი წელიწადში და 20—25 ტონა ალუმინის ჟანგი.

«გიპროალუმინმა» უკვე ჩაატარა საპროექტო სამუშაოთა პირველი ნაწილი აყა [illegible] და ელექტროლიზის ნაწილით მილებულ სამრეწველო დავალების მაშტაბით.

დიდი კომბინატის სიმძლავრე ნავარაუდევია 50—75 ათასი ტონა ალუმინი წელიწადში და 100—150 ათასი ტონა, აყალო მიწა (ადს).

მზადება ოქტომბრის 16 წლისთავისათვის

პროფკავშირები შეუდგნენ მუშაობას

საქ. პროფსაბჭოს პრეზიდიუმმა ყველა პროფესიული კავშირის ცენტრალურ გამგეობებს დაავალა 17 ოქტომბრამდე თავიანთი კავშირების ხაზით ჩატარონ სორგანიზაციო თათბირები ოქტომბრის რევოლუციის მეთექვსმეტე წლისთავის დღესასწაულისათვის მოსამზადებლად. ცალკე ფაბრიკა - ქარხნებში მოწვეული უნდა იქნეს პროფაქტივის თათბირები დღესასწაულში ამ თუ იმ საწარმოს მონაწილეობის კონკრეტული გეგმის დამუშავებისათვის.

20-დან 30 ოქტომბრამდე ყველა ფაბრიკა - ქარხანაში, კლუბში და რითელ კუთხეებში უნდა ჩატარდეს სატრები, ლექციები და მიტინგები ოქტომბრის რევოლუციის მნიშვნელობის შესახებ. ამავე დღეებში პროფორგანიზაციებმა უნდა მოაწყონ სოციალისტურ ხელშეკრულებათა შესრულების შემოწმება და გამოიკვლიონ დამკვეთლების მონაწილეთ' და როლი საწარმოო გეგმების შესრულებაში.

25-დან 31 ოქტომბრამდე პროფორგანიზაციებმა უნდა გამოყოთ მოხალისეთა ბრიგადები მუშათა საბინაო პირობების გამოსაკვლევად. ბრიგადებმა, რომლებშიაც შევლენ ადგილობრივი პარტიული და პროფესიული მუშაობის აქტივისტები, მოსწავლეები და სხ; უნდა შეამოწმონ საწარმოების მუშათა ბინების მდგომარეობა. ამავე დროში პროფორგანიზაციებმა უნდა განახორციელონ ის ღონისძიებანი, რომლებიც დაამუშავა საქ. კ. პ. (ბ) ტფ. კომიტეტისა და ტფილისის საბჭოს გაერთიანებულმა პლენუმმა ამ. ბერიას მითითებათა საფუძველზე ტფილისის საქალაქო მეურნეობის გაჯანსაღებისათვის.

ტექნიკურ დაუფლებისა და ახალ საწარმოთა თვისებისათვის ხელისშეწყობის მიზნით, ამავე დღეებში მოეწყობა, ტექნიკური მუშის წრეების საზოგადოებრივი გამოკვლევა და მოწინავეთა გამოცდილების სხვებისათვის გაზიარების საღამოები, მოეწყობა ავრეთვე „ინტერნაციონალური კონგრესები“ იმ სახით და ისეთივე შინაარსით, როგორც მოწყობილი იყო ათტიპერიალისტურ დღეს — 1-ლ აგვისტოს.

სოფლად მომუშავე პროფორგანიზაციებმა დღესასწაულისათვის მომზადების პერიოდში უნდა ჩაატარონ კოლმეურნეობებსა და საბჭოთა მეურნეობების მუშაობის შემოწმება შემოდგომის თესვისა და დაზადებათა გეგმების შესრულების თვალსაზრისით.

ქალაქის საღლესასწაულოდ მოსართავის გეგმა

ტფილისის საბჭოსთან გამოყოფილმა ოქტომბრის დღესასწაულის ჩამტარებელმა კომისიამ მხატვრებისა და ეკონომისტების ჯგუფს დაავალა ქალაქის საღლესასწაულოდ მართვის ერთიანი გეგმის დამუშავება. წელს შენობები დროშებით, გიორგობებით, ჯრხებით და ილუმინაციით მოსართული უნდა იქნეს გეგმით გათვალისწინებული წესით ცალკე ქუჩების მოსართვისას დაცული იქნება ერთი თემატიური ნაზი. ერთი ქუჩა უნდა იძლეოდეს ჩვენი სამრეწველო ზრდის სურათს, მეორე — კულტმშენებლობის ფრონტზე მიღწეულ წარმატებებს. მესამე — სოფლის მეურნეობისას და ა. შ.

ერთიანი მხატვრული გეგმა დაცული იქნება დემონსტრაციების მსვლელობის ცალკე საწარმოთა მუშების დელეგაციებისა და სხ.

სტუმრად წითელარმიელებთან

8 ნოემბერს, ოქტომბრის რევოლუციის მეთექვსმეტე წლისთავისა და წითელი არმიის არსებობის 15 წლისთავის აღსანიშნავად მოეწყობა ტფილისის საბჭოს და რაიონული საბჭოების წევრების სტუმრობა წითელ ყაზარმებში.

ამ დღეს წითელარმიელებს ისტუმრებიან ცალკე საწარმოთა მუშების დელეგაციები.

კწდ არმიის 15 წლისთავისათვის

კავკასიის წითელდროშოვანი არმიის 15 წლის თავთან დაკავშირებით, კ.წ.დ. არმიის პოლიტსამმართველო სთხოვს ამხანაგებს — მე-11 წითელი არმიის ბრძოლებისა და ლაშქრობის მონაწილეებს, გამოცხადდენ არმიის ვეტერანების კრებაზე 17 ოქტომბერს საღამოს 7 საათზე, ყოთელი არმიის სახლში. (შესასვლელი ყოფ. დავიდოვის ქუჩიდან მე-3 სართული).

მე-11 არმიის იმ ვეტერანებს, რომლებიც ტფილისში არ ცხოვრობენ, ვ...ოვთ 15 წლის თავთან დაკავშირებით დაბრუნდნენ და გამოგზავნონ კ. წითელდროშოვანი არმიის პოლიტსამმართველოში თავიანთი მოგონებები.

კ.წ.დ. არმიის პოლიტსამმართველო

ქრონიკა

● **მოხსენებები სამეცნიერო საკითხებზე.** დღეს საღამოს 8 ს. საქ. ქიმიკოსთა სამეცნიერო საინჟინერო ტექნიკური საზოგადოების (კამოს ქ. № 34-36 გამოყენებითი ქიმიის ა.-კ. ინსტიტ. აუდიტორია) გაიმართება მოხსენებები: 1. „ადგილობრივი ბუნებრივი მცენარეული საღებავების უტილიზაცია ხალიჩების წარმოებაში“. მომხსენებელი ე. ს. ტყეშელაშვილი. 2. „ფიზიკური ქიმია კირის შესწავლაში“. მოხსენებელი პროფ. დ. ხ. ზავრიევი. შესვლა თავისუფალია.

● **ახალი წიგნი.** გამოვიდა და იყიდება ბენ. ბუაჩიძის წიგნი: „კვაჭიდან — არსენა მარაბდელამდე“ (მიხ. ჯგავხიშვილის შემოქმედების შესახებ). წიგნი შეიცავს 116 გვ. და ღირს 1 მ. 50 კ. გამოცემა „ტექნიკა და შრომისა“.

● **გერმანული ენის კურსები.** მეცნიერების მუშაკთა სიკეთის ბიუროს დადგენილებით, კვლავ იწყებს მუშაობას სექციასთან წინათ არსებული გერმანული ენის კურსები. კურსებზე მიიღებიან მეცნიერი მუშაკები (ასისტენტები, ასპირანტები და სხვ.) აგრეთვე საშუალო სკოლების მასწავლებლები. მსურველთ ცნობების მიღება შეუძლიათ მეცნ. მუშ. სექციაში (პროფსაბჭოს მე-3 სართული, ოთახი № 43).

ხელოვნება

კ. მარჯანიშვილის სახელოგნის თეატრში

დღეს, 12 ოქტომბერს, იხსნება სეზონი კ. მარჯანიშვილის სახელობის თეატრში. მიიღებს „ურიელ აკოსტა“, რომელშიაც მთავარ როლებს ასრულებენ: იგდითი — ვ. ანჯაფარიძე, ურიელი — პ. კობახიძე, დე-სილვა — შ. ღამბაშიძე, დე-სანტოს—მ. სარაული, ესტერი — ე. დონაური, ბენ-აკიბა—ს. ყორჟოლიანი.

„ურიელ აკოსტა“-ს შემდეგ აღდგენილი იქნება „მაში“ და „მზის დაბნელება საქართველოში“.

ამჟამად თეატრი მუშაობს „ოტელო“-ზე, რომელიც წავა სრულიად ახალი გაფორმებით (რხატ. პ. ოცხელი). როლები გადაწყვეტილია შემდეგნაირად: „ოტელო—შ. ღამბაშიძე, იაგო—უ. ჩხეიძე, შ. გომელაური და კ. დაუშვილი, დეზდემონა — ვ. ანჯაფარიძე, ნ. მაჭავარიანი და ე. სიბილა. კასიო — პ. კობახიძე და გ. შავგულიძე, როდერიგო—ვ. გოძაშვილი და ალ. გომელაური, ემილია — თ. ჭავჭავაძე, ბრაბანციო—ს. ყორჟოლიანი. „ოტელო“ წავა ნოემბრის პირველ ნახევარში.

მუშა - მაყურებლის შემოკრების მიზნით თეატრმა გამოუშვა აბონემენტები 17 სერიად, თვითეთულში 8 წარმოდგენით. აბონემენტები მთლიანად გასაღებულია. ამას გარდა, თეატრში გამოყოფილია წლიური ბილეთები წარმოებათა საუკეთესო დამკვრელებისათვის.

დღეს, სეზონის გახსნისას, თეატრის შეფი—ტფილისის სარემონტო ქარხანა აწყობს თეატრში კულტურულ ლაშქრობას — მუშების კოლექტიურად დასწრებას წარმოდგენაზე. თეატრმა თავის მხრივ შეფობა აიღო სარემონტო ქარხნის დრამატიულ წრეებზე, რომლებსაც დახმარს თავის რეჟისორებს.

თეატრს გადაწყვეტილი აქვს თავისი დადგმები გაატანოს მუშათა უბნებში, კერძოდ პლეხანოვის და ორჯონიკიძის სახელობის კლუბებში, სადაც წარმოდგენები გაიმართება თვეში ორჯერ.

17 ოქტომბერს სრულდება ნახევარი წლისთავი კ. მარჯანიშვილის გარდაცვალებიდან. ამ დღეს თეატრი აღინიშნავს სამოქალაქო პანაშვიდით თავის დამფუძნებლის ხსოვნას.

სტალინის სახელოგნის უმაღლეს კომუნისტურ სას.-სამეურნეო სკოლაში ჩარიცხულთა სია

საქ. ალკა ცეკას მიერ საქ. უმაღლეს კომუნისტურ სასოფლო-სამეურნეო სკოლასთან არსებულ კომკავშირულ განყოფილებაზე ჩარიცხული არიან შემდეგი ამხანაგები: მგალობლიშვილი კლიმენტი (26 კომრაიკომი), გოგია არტემ (ლენ-რაიკომი). კერესელიძე ილია (ორჯ. სახ. რაიკომი), ხავთასი ვასო (ოზუგეთის რაიკომი), სამხარაძე რაისა (ზესტაფონის რაიკომი), მხეიძე დავით (ტყიბულის რაიკომი), ყორჟოლიანი ნინო (ქუთაისის რაიკომი), გოგრაჭიკაძი ვალიკო (ონის რაიკომი), ჩხობაძე სონია (ჭიათურის რაიკომი), ონიანი არდევან (ქ. სვანეთის რაიკომი), ლომიძე ნიკოლოზ (სამტრედიის რაიკომი), ყურაშვილი ვახტანგი (ორჯ. რაიკომი), გოგოძე თამარ (სამტრედიის რაიკომი), ჩაზჩაძე შალვა (გორის რაიკომი), ჯინჭარაული ტრიფონე (თიანეთი), ახვლედიანი (ცაგერი), ზავრაშვილი ნიკო (ყვარელი), კიკნაძე შარო (ლაგოდეხი), ნიკუაშვილი გრიგოლ (ლეკემონი), დარახველიძე გრიგოლ (ლეკემონი), ლეკიშვილი შოთა (ლეკემონი), ჩანადირი ვახტანგი (დივიზიის პოლიტგანყოფილება); კალანდაძე თამარი (ქუთაისი), ჯაბავა ვალერიან (ხობის რაიკომი), სურგულაძე მიხეილ (სენაკის რაიკომი), ტაბახაძე ნარო (სტალინისი), კერესელიძე ელენე (კომკ ცეკა), პაპასთან ხასან (აჭარისტანი) ბოლქვაძე ისმაილ (აჭარისტანი), ღუდუნი შუქრი (აჭარისტანი), თოდაძე დავით (აჭარისტანი), მამასახლისაშვილი სერგო (აჭარისტანი), გორდაძე გრიგოლ (პოლიტგანყოფილება), ლეკვეიელიძე იასონ (პოლიტ - განყოფილება), კანაშვილი ვასო (ლეკემონი), წიკლაური ვერა (ტფილისი), ლომმაძე ნატო (აჭარისტანი), თხილაშვილი ლუბე (აჭარისტანი).

დეკემბერში აღნიშნულ განყოფილებაზე დაიწყება 15 ოქტომბერს — მიღებული ამხანაგები უნდა გამოცხადდენ სტალინის სახელობის უმაღლეს კომუნისტურ სკოლაში (ტფილისი სასამართლოს ქ. № 32). 15 ოქტომბერს, ვინც ამ დროისათვისაც გამოცხადდება გაირიცხება მექანიკურად. ამხანაგებმა თან უნდა იქონიონ ქვეშსაგები

საქ. ა.ლ.კ.კ. ცეკას მდივანი
გიორგობიანი.
საქ. სტალინის სახელობის უმაღლეს კომუნისტურ სას.-სამ. სკოლის რექტორი
ცრკომაიშვილი.

სახალხო არტისტ-კომპოზიტორის ზაქარია ფალიაშვილის დაკრძალვა ტფილისში. სურათზე: ნეშტის გამოსვენება სახელმწ იფო კონსერვატორიიდან. მარცხნივ ამხ. ს. თოდრია საქ. მთავრობისა და საქ. კ. პ. (ბ) ცეკას სახელით ზ. ფალიაშვილის ხაფლავთან ამბობს სიტყვას.

—:—

ზ. ფალიაშვილის ხსოვნის აღსანიშნავი სხდომა წყალტუბოში

წყალტუბო, 10 ოქტომბერი

10 ოქტომბერს, საღამოს 5 საათზე, ჟუროროტ წყალტუბოს პარკში შედგა სახალხო არტისტ — კომპოზიტორის ზაქარია ფალიაშვილის ხსოვნის აღსანიშნავი სხდომა, რომელსაც დიდძალი ხალხი დაესწრო. სამგლოვიარო სხდომაზე სიტყვები წარმოსთქვეს ამხ. ბუდუ მდივანმა, კოტე ფოცხვერაშვილმა, ს. გრიშაშვილმა, ვანო ლექვთაძემ და გიორგი მეფარიშვილმა. სამხედრო ორკესტრმა ამხ. დოლენკოს ხელმძღვანელობით შეასრულა ზ. ფალიაშვილის მუსიკალური ნაწარმოებები. წყალტუბოს სამუსიკო წრეს ეწოდა ზაქარია ფალიაშვილის სახელი.

ფიზკულტურა და სპორტი

ფეხბურთი

საქ. პროფკავშირის ნაკრები და კალინინის სახელობის ქარხნის გუნდი

10 ოქტომბერს ლენინის სახელობის სტადიონზე გაიმართება ამხანაგური შეჯიბრება საქართველოს პროფკავშირთა ნაკრებს და კალინინის სახელობის ქარხნის გუნდებს შორის. თამაში დაიწყო კალინინელების [illegible] 35 წუთით გახანგრძლივდა ინიციატივა აერიოდულად გადადიოდა ხან ერთი, ხან მეორე გუნდის ხელში. პირველი ნახევრის მე-40 წუთზე პროფკავშირის ნაკრები გუნდის წევრი, თავდამსხმელი—სხპრულიძე ბურთს ათავსებს კალინინელების ბადეში. თამაშის პირველი ნახევარი მთავრდება 1:0 თამაშის მეორე ნახევარ კლუბ კალინინელების უპირატესობით იწყება. ისინი ხშირად ქმნიან კრიტიკულ მომენტებს პროფკავშირის გუნდის კარებთან, მაგრამ მოწინააღმდეგეების მოხერხებულ თავდაცვის გამო მიზანს ვერ აღწევენ. საბოლოოდ თამაში დამთავრდა 1:0. პროფკავშირის გუნდიდან კარგად თამაშობდა სიხარულიძე და ვაჩნაძე, ბურთს კარგად იგერიებდა [illegible]

—:—

12 ოქტომბერს ლენინის სახელობის სტადიონზე გაიმართება მოსკოვის ფიზკულტურის ინსტიტუტისა და საქ. სხ. ინდუსტრიალური ინსტიტუტის ფეხბურთელთა გუნდების შეჯიბრება.

13 ოქტომბერს ერთმანეთს შეხვდებიან „დინამო“ პირველი და ფოთის ფეხბურთელთა ნაკრება გუნდი, 14 ოქტომბერს კი ტფილისის ნაკრება და ფოთის ნაკრება გუნდები. ყველა შეჯიბრება ჩატარდება ლენინის სახელობის სტადიონზე.

კარტიული და საბჭოთა კანცელარია

საქ. კ.პ. (ბ) ცენტრ. საკ. კომისიის პარტკოლეგია წინადადებას აძლევს ქვემოდ დასახელებულ ამხანაგებს გამოცხადდენ ც.საკ. პარტკოლეგიაში (რუსთ. პროსპ. № 24), მე-3 სართული, ოთახი № 6) გამოუცხადებლობის შემთხვევაში საქმე განხილული იქნება მათ დაუსწრებლად. საძაგლიშვილი (ლაგოდეხის სამ.-სტრ. სოდ. ყოფ. უფროსი), ფურცელაძე (ლაგოდ. სამ.-სტ. სოდ. უფროსის მოადგილე). ოჭარიენკო სტეფანე ვასილის ძე, ჯუმბურიძე ოსების ბესარიონის-ძე; გასეიანი მედია, ლემონჯავა რაჟდენ, მიხაილიდი კონსტანტინე (ატენგზის საგარ. რაისაბჭოს ყოფ. პ.-ბე. მდივანი, როგორც შალვა მიხეილიძე, მახარაძე შოთა ალექსანდრეს-ძე, ხუბუღიანი შარდენ, საათაშვილი ილია ზაქროს-ძე; ტრაისი იოსების (ხოხუმის მუშაკი მომარაგების დარგში) არუშანოვი (ციხისჯვარის საბჭ. მეურნ. ყოფ. დირექტორი), ჩერნიკოვა ულიანა თედორეს ას., იალაშვილი ხალეფი ილიას-ძე ჯგავხიშვილი ბესარიონ, გორდელაძე გიორგი, ადოლაშვილი გიორგი ელიაშვილი ალექსანდრე, კაკუტია აკაკი, შალამბერიძე აკაკი, გოგიაშვილი ეტატე; სალმაშვილი გიორგი დიმიტრის-ძე, კაზარიანი ივანე აგაჯანის-ძე, რუსიაშვილი შალვა კონსტანტინეს-ძე, აბშარუმოვი (ლენინგრადის ბერძენობის ინსტ. ყოფ. სტ); მანზულაშვილი შიო ნავლოს-ძე, ბურდიუკი ე. ს. დოლიძე ვალერიან აროონის-ძე; სალაძე ლევან (მახურცეთის ელსადგურის ყოფ. მეიგანი), ანწუკოვი გიორგი პაკულის ძე ბაბია ივლიტე, ბაბუა მათე და ძმები: რამაზ, ნოდარ და ბაადურ გვეტაძეები იუწყებიან, რომ 1ა ოქტ. 2 ს. გადახდილი იქნება საფასური

გურამ ზაზა და ასმათ გვეტაძეების
სამოქალაქო პანაშვიდი
2—2

ნინო და რაჟდენ გვეტაძეები იუწყებიან, რომ 12 ოქტ. შუადღის 2 საათზე, ვერის სასაფლაოზე გადახდილი იქნება სამი შვილის
გურამ, ზაზა და ასმათ გვეტაძეების
სამოქალაქო პანაშვიდი
2—2

ავტო შემკეთებელ ქარხნის მმენებლობის სამკუთხედი და დირექცია იუწყება პარტიის წევრის შოფერის
გრიგოლ მურალოვის
უდროოდ გარდაცვალებას გამოსვენება მეორეს ქ. № 18 ვერის სასაფლაოზე 12 ოქტ., 2 საათზე 258

საბინაო ამხ ბა № 138 ღრმა მწუხარებით აუწყებს საზოგადოებას, რომ ბანმოქალე ავადმყოფობის შემდეგ გარდაიცვალა ამავე აქხანაგობის თავმჯდომარე
გრიშა ზაქარიას-ძე მურალოვი
დაკრძალვა 12 ოქტ. 2 ს. არაეულს ქ. № 18-20 ვერის სასაფლაოზე. 246

ვალოდია ერისთავის გულითადი მეგობრები მ გელოვანი, დ ჯაფარიძე, ვ ჭიპინაძე, და ი. ვარდანაშვილი იუწყებიან რომ 12 ოქტ. 1 ს. ვერის სასაფლაოზე დანიშნულია
ჯონდო-ერისთავის
სამოქალაქო პანაშვიდი 259

ტფილისის სახ ოპერის თეატრის დირექცია, ადგილკომი, პარტუჯრედი და კოლექტივი იუწყებიან თეატრის უძველესი მუშაკის
ივანე ნიკოლოზის-ძე მზეიძის
გარდაცვალებას. გამოსვენება 12 ოქტ. 4 ს. ბინიდან, კათოლიკური ქ. 1, ვერის ახალ სასაფლაოზე. 276

დამწუხრებული ცოლი ელისაბედი, შვილი თამარი, სიძე გრიშა. შვილისშვილები ზურაბი, ცისანა ნემსიწვერიძეები აუწყებენ საზოგადოებას მათთვის დაუვიწყარ
თადეოზ გაბრიელის ძე ბალანჩივაძის
გარდაცვალებას. დასაფლავება ჭუთაისში 13 ოქტომბერს 5 ს. თაბუკაშვილის 10. 2ა9

დამწუხრებული ქმარი გიორგი, შვილები: ელენა, შურა გრიგოლები. სიძე, ს ხუციშვილი, რძალი ტატო, ძმისშვილი გრიშა გაბუნები იუწყებიან, რომ 12 ოქტ. 4 ს ჯუკის სასაფლაოზე დანიშნულია სამოქალაქო პანაშვიდი ტფილისის საავმშენებლო ტექნიკუმის მე 3 კურსის მსმენელი
სერგო კირთაძის
ხსოვნის აღსანიშნავად. 264

ნინა და ძიმა გულუა გახუსაღრელ მწუხარებას გამოსთქვამენ
ვალია დიასამიძის
უდროოდ დაკარგვის გამო. დაკრძალვა ჭ. ბათომში 12 ოქტ. 254

მცხეთის ათწლედის მასწავლებლები: მამფორია, ჭურიაძე, ჩხეიძე. გარსევანიშვილი, გოლუა. ალშიბაია, ლაშხური ბარაშიძე, გიორგობიანი, თითარაშილი, მაჩხუნელი და მოწაფეები თანაგრძნობას უცხადებენ მასწავლებელ რაისა ყლენტის მისი ძმის
გიორგი ყლენტის
გარდაცვალების გამო. 218

ღრმად დაძწუხრებული ძმები: ვიქტორი და იუსტინე, რძალი ნინა ძმის შვილი ქეთო ბალანჩივაძეები აუწყებენ მეგობრებს და ნათესავებს ძვირფასი ძმის
თადეოზ გაბრიელის ძე ბალანჩივაძის
გარდაცვალებას. დაკრძალვა 13 ოქტ. ჭალ. ჭუთაისში თაბუკაშვილის ქ. № 10 ა5

ელენა და ისიდორე იაშვილები, ლოლა და გიორგი ცინცაძე შვილებით: ტიტიკო გოგოლაშვილი იუწყებიან ძმისშვილის დაუვიწყარ და საყვარელ დისშვილის
ვალია აბაშიძე-დიასამიძის
გარდაცვალებას 275

გიორგი სულხანის-ძე, კრისია ოთარის ასული ჩიტლაძეები სოლიკო, ელიჩკო თამარა ცინცაძეები იუწყებიან რომ 12 ოქტ ერის სასაფლაოზე დანიშნულია სამოქალაქო პანაშვიდი ტფილისის საავმშენებლო ტექნიკუმის მე 3 კურსის მსმენელის
გრიშა რაფიელის ძე ცინცაძის
ხსოვნის აღსანიშნავად. 273

სამკერნალო შოთიის დისპანსერის მუშაკთა მოსამსახურე ი მწუხარებით იუწყებიან თანამშრომელ მარიან დადიანის მეილია
პატარა არჩილ (კიტუშას)
უდროოდ დაკარგვას დაკრძალვა 12 ოქტ. 1 ს. სამხედრო ქ. № 5 ვერის სასაფლაოზე 2 ს

სახ. ოპერა

დ ღ ე ს	13 ოქტომბერს	14 ოქტომბერს
მე-4 აბონ. 1 წ.	მე-6 აბონ. 1 წარმ.	8 აბონ. 1 წარ
ჩიო-ჩიო-სან	**კიკის ქალი**	**რიგოლეტო**

დაიწყო მე-3 ძორ. გადასასვლ. მიღება წყვილ აბონემენტებზე. ის აბონენტები, როელთაც თავისი წარძოდგენის დღის 2 საათამდე არ ეჩვენებათ გადახდილი მესამე მორიგი გადასახდელი, კარგავენ სპექტაკლზე დასწრების უფლებას და მათი ადგილები გაიყიდება ცალობით. 223

რუსთ. მუშაკთა სახლ. ხალხმეტყველის 1933—34 წ.

15 ოქტომბერს	16 ოქტომბერს	17 ოქტომბერს
1 აბ 1 წარ.	3 აბონ. 1 წარ.	5 აბონ. 1 წარ.
in tirannos	in tirannos	in tirannos

მეორე გადასახადი სავალდებულოა შეტანილი უნდა იქნას წარმოდგენის დღის 2 საათამდე. სალაროს ღიაა 11—2, 6—9 საათამდე. დასაწყისი 8 საათზე. 6. 394

ხალხის სახლი

თეატრი 8 9-20, 10-40.	სათავგად.-სალარო ფილმი **აბრამ-ზაური**
ლაკატრელი სოფ. დასაწ. 7-30	სათავგ. მხ. ფ. **ცეცხლოვანი რეისი** პროკრამის გარეშე საბჭ. საქ. № 14
ტექნიკური სახ. 7-30, 9-20, 11 ზამთრის 7, 8-45, 10-30	სათავგ. ფილ. **შკანასკ. ატრაქციონი** პროგ. გარ. ყურ. № 23
კომინტერნი (დიდუბე) 6-30, 10	მხატვრული ფილმი **გულატ-ბატირი**
ოქტომბერი 6, 7 30, 9, 10-30.	მხატ. ფილმი **გრლოვის ფრთები** პროკრამის გარეშე საბჭ. საქ. № 14
ლაკატრელი 6, 7-30, 9, 10-30.	მხატვრული ფილმი **ოტელო** პრ. გარ—ყურ. საბჭოთა საქ.
რ. ლიუქსემბურგის 6 30 8 9-30 11	ხმოვ. კომ **მედიცინური ბამცემი** მთ როლები **იგორ ილინსკი.**
სახარტაკი 6, 7-30 9, 10-30	მხ. ფ. **კონდრაბაბინდისტები ჩილიში** პრ. გარ. ყურ. სადარაჯოზე № 8
ჟნ-ის ახელობის (ავლაბარში)	საზღვარგარეთული მხატ. ფილმი **სალამგო**
მეკახიერება დ თქმნიკა 9-30	ახალი ფილმი **მხარის დაბადება** პრ. გარ. ყურ. მეცნ. და ტექნიკა
საბავშვო კინო დღეს 12 და 2 საათზე	საბავშვო ფილმი **კოპე ლი** პრ. გარეშე პიონერი № 7.

ხალხის სახლის კინო-თეატრები:

13 ოქტომბრიდან, სახკინოქსელის კინო-თეატრებში:

ტ ე მ პ ი	დ ა მ კ ვ რ ე ლ ი
(სეანსები 6, 7-30, 9, 10 30).	(საზამთრო შენობა)
საზღვარგარეთული ისტორიული ფილმი **სალამგო** გუატავ ფლობერის რომანის მიხედვით. დადგმა რეჟისორ პიერ მარო-დონის. პროგრამის გარეშე **სახკინოქსელის ყურ. № 14.**	ა. ს. პუშკინის მიხედვით **კაპიტანის ქალიშვილი** რეჟისორი იური ტარიჩი. პროგრამის გარეშე **სოიუზკინოს ყურ. № 23.**

„გრუზოგკომი“
მაღაზია № 4, სომხის ბაზარი № 3.
უკანასკნელად წინადადებას აძლევს
კომიტენტებს, რომლებმაც ჩააბარეს თავიანთი ნივთები საკომისიოდ გასასყიდათ, **წაიღონ თავიანთი ნივთები უკან.** 3 ღლის შემდეგ დარჩენილი ნივთები მაღაზიის საკუთრებად იქცევა. 257

ავჭალაში
სენტრლიტის მშენებლობას სასწრაფოდ ესაჭიროება
მიწის მთოკნელები, დურგლები, მემოტორეები, არმატურაჩიკები და სხვა დამხმარე მუშები.
ყველა სამუშაოები არის სანრდო. მუშები მარაგდებიან 1-ლი სიით, მიეცემათ უფასოთ საცხოვრებელი ბინა. მუშებისათვის გახსნილია დახურული კოოპერატივი.
მსურველები უნდა გამოცხადდენ ავჭალაში ცენტროლიტის მშენებლობის სამმართველოში.
5—4 125 დირექცია.

გურჯაანის კურორტ მომარაგების და კურორტ ახტალის მუშა მოსამსახურენი მწუხარებას გამოსთქვამენ ძვირფასი ამხანაგის და იშვიათი თანამშრომლის
გიორგი დათას ძე ულენტის
გარდაცვალების გამო.

სამუდამოდ დამწუხრებული დები: აკირიხა, თამარა, ბაბილინა, სიძეები ილიკო. ბიკტორი, გალაკტიონი შვილებით ღრმა მწუხარებით იუწყებიან ძვირფას
კოჭია გულდღეკავას
დაკარგვას. დაკრძალვა 12 ოქტ. ს. ჭაგანში.

უსაზღვროდ დამწუხრებული ელიჩკა და სევერიანე ფალავები ღრმა მწუხარებით იუწყებიან ძვირფასი პატარა ბიძაშვილის
არჩილ (კიტუშას)
უდროოდ დაღუპვას. 249

ეძიებს
დ. ლ. თევზაძე
განაახლა ავადმყოფების მიღება ყელის ყურის და ცხვირის სნეულებანი. მომლილობანი ხმის და მეტყველებისა ბრონხოეზოფაგოსკოპია.
მიღება ყოველ დღე საღ 5—7 ს. ჭონქაძის ქუჩა ყოფ. გუდვილის) № 9 სოლოლაკი. ტელ. 5—94.

ეძიებს
კ ც. ცუციშვილი
განაახლა ავადმყოფების მიღება (ვენერიული და კანის).
დილით 8—9, საღამოთი 7—8 საათ.
ბელგიის ქ. № 1 (მთავარი ფოსტის ახლო) 1464

ეძიებს ძალ. ნინო მირინაშვილი
დაბრუნდა და განაახლა მიღება **კანის და ვენერიული ავადმყ** (უფსკათი) მხოლოდ ქალების და ბავშვების.
მიღება 5—7 ს. მოსკოვის ქ. № 9, ტელ. 4-93. 243

სახოერის საკორიცხო სექტორი: აპირაჯიბი, ბიზიმბარელი, წულაძე, კონიაშვილი, მელიონი, პეტროსიანი, თ. ჭავჭავაძე, ხ. ჭავჭავაძე, ცოციაბოვა, ახერიოვი. ჭურციკიძე, თ. მ. ჭავჭავაძე შეუხარებით იუწყებიან რესპუბლიკის სახ. ლხო არტისტის-კომპოზიტორ
ზიტორ ზაქარია პეტრეს ძე ფალიაშვილის
გარდაცვალებას. 255

ღრმად დამწუხრებულნი: თომა, ცოლით სადიკო. შვილებით: ვახტანგი და ვანო ჯახაძეები აცნობებენ ნათესავებ და მეგობრებს, რომ ტრაღიკულად დაიღუპა მათთვის საყვარელი მეგობარი
კოჭია გულდეკავა
დაკრძალვა ჭაკანში 12 ოქტ.

ტატიანა ციციკაძე-კვიციაიძისა და ალექსანდრე კვიციაიძე შვილებით აუწყებენ ნაცნობ მეგობრებს, რომ 12 ოქტ. 12 ს. ვერის სასაფლაოზე დანიშნულია სამოქ. პანაშვიდი.
ალოლფ კლემენტის ძე კვირის
27ი

თვალის სნეულებათა ინსტიტუტის ადგილკომი და [illegible] თანამშრომლები მწუხარებას გამოსთქვამენ ამავე ინსტიტუტის დირექტორის მოადგილე ექიმ პლატონ ოტიას-ძე კორშანიას დედის
მაკრინა კორძაიასი
გარდაცვალების გამო. 261

დამწუხრებული ცოლი სალომე, შვილები: ბიკტორი და ალექსანდრე ცოლშვილით ტაბიძეები იძეები: ვანიჩკა და კოლია ცოლშვილით იუწყებიან დაუვიწყარ
დარისმან სიმონის ძე ტაბიძის
გარდაცვალებას. დასაფლავება ქ ხონში (ს. ივანიძეში) 396

ეძიებს ძალ. ნინო მირინაშვილი
დაბრუნდა და განაახლა მიღება **კანის და ვენერიული ავადმყ** (უფსკათი) მხოლოდ ქალების და ბავშვების.
მიღება 5—7 ს. მოსკოვის ქ. № 9, ტელ. 4-93. 243

სრულიად საქართველოს საბჭოთა მწერლების კავშირი მწუხარებით იუწყება, რომ 11 ოქტომბერს ტფილისში უეცრად გარდაიცვალა მწერალთა კავშირის წევრი, მწერალი
ია ეკალაძე
(იაკობ ცინცაძე)
სამოქალაქო პანაშვიდი ყოვილდღე საღ. 7 ს. ბინაზე ყიფიანის ქ. № 11.

მწვალები: ნაია ირინე და სოლომონი, ოთარ ოლეკო, სიძე იაკობ დემურიშილი და შვილისშვილები ღრმა მწუხარებით იუწყებიან ძვირფას მამის
ია ეკალაძის
(იაკობ თომას ძე ცინცაძის)
უეცარ გარდაცვალებას

თავზარდაცემული მშობლები: ხეოლინა, ჯიბუღლო ბებია თებრონე ძმები: აკაკი, ისაკო, დუნე ცოლშვილებით, ლიდა ჯაიანები, სიძე ალექსი ბახტაძე იუწყებიან საყვარელ
**სარა