ფასი 10 კაპ.

პროლეტარებო ყველა ქვეყნისა, შეერთდით!

კომუნისტი

საქ. კ. პ. (ბ) ცენტრ. კომიტეტის და საქ. კომპარტიის რაიონული კომიტეტების ორგანო

ტელეფონები: რედაქტორის—14—76, რედ. მდივნების—28—17, სამდივნოსი—10—56, საინფორმაციო განყოფილების—8—81

14 ოქტომბერი 1933 წ. № 237 (3793)

განათლების კომისარიატის აპარატის რეორგანიზაციისათვის

სოციალისტური მშენებლობის უმაგალითო გამარჯვებათა საფუძველზე, რომელსაც მიაღწია საბჭოთა კავშირის მუშათა კლასმა, ლენინური პარტიისა და ბელადის ამხ. **სტალინის** ხელმძღვანელობით — გიგანტური წარმატებები მოვიპოვეთ კულტურული მშენებლობის დარგშიაც.

„მიზანშეწონილმა ბოლშევიკურმა ნებისყოფამ მიგვიყვანა იქამდე, რომ უვიცი, ჩამორჩენილი ქვეყანა, რომელსაც მოეპოვებოდა ერთეული, და ისეთი სასწავლო დაწესებულებები „ბრივილეგიერთათვის“, დაიფარა, ყოველგვარი ტიპის სასწავლო დაწესებულებების ფართო ქსელით, ანხორციელებს საყოველთაო სავალდებულო სწავლებას“ („პრავდა“).

საქართველოში ამჟამად 4.400-ზე მეტი დაწყებითი და საშუალო სკოლაა, სადაც ნახევარი მილიონი მოსწავლე სწავლობს. უკვე გატარებულია პირველდაწყებითი საყოველთაო სავალდებულო სწავლება, სკოლის ასაკის ყველა ბავშვი მოთავსებულია სკოლაში, წარმატებით ხორციელდება პარტიის პროგრამის მოთხოვნა საერთო და პოლიტექნიკური განათლების შემოღების შესახებ ყველა ბავშვთა და მოზარდთა მიმართ 17 წლის ასაკამდე.

პრინციპიალურად სხვა გვარი გახდა სკოლის მთელი მუშაობის შინაარსი.

მაგრამ მიუხედავად ამისა, სახალხო განათლების სისტემის მუშაობა ჯერ კიდევ ვერ უპასუხებს სოციალისტური რეკონსტრუქციის ამოცანებს, არ არის აღმოფხვრილი სკოლის მუშაობის **„ძირითადი ნაკლი“**, სკოლა ჯერ კიდევ ვერ აიარაღებს მოზარდ თაობას მაღალი საერთო განათლებით; **დაბალია მოსწავლეთა მომზადების ხარისხი.**

სკოლის მუშაობის ხარისხის გაუმჯობესება, „ძირითადი ნაკლის“ აღმოფხვრა და ყველა იმ ამოცანების წარმატებით განხორციელება, რომელთაც საბჭოთა სკოლას უყენებს სოციალისტურ მშენებლობის ეხლანდელი ეტაპი, მოითხოვს განათლების ორგანოების, პირველ რიგში, განათლების კომისარიატის მოქნილ მუშაობას. სკოლებზე მეთოდურ პროგრამულ ხელმძღვანელობის დახმარების გადაჭრით გაძლიერებას, თვითეულ სკოლისა და ჯგუფისადმი დიფერენცირებულ მიდგომას.

საკ. კ. პ. (ბ) ც. კ-მა ჯერ კიდევ 1931 წელს, თავის 5 სექტემბრის დადგენილებაში მკვეთრად განსაზღვრა განსაკუთრებით და განათლების ორგანოების ამოცანები სკოლის მუშაობის ხარისხისათვის ბრძოლის საქმეში. ამ დადგენილებაში ნათქვამი იყო: „ც. კ-ი წინადადებას აძლევს მოკავშირე რესპუბლიკების განსახკომებს — გადაჭრით გარდაქმნან სახალხო განათლების ორგანოების ხელმძღვანელობის პრაქტიკა, გადააქციონ იგი ნამდვილ ოპერატიულად, დიფერენცირებულად და მთელი ყურადღება მიაპყრონ უმნიშვნელოვანეს სამრეწველო რაიონებს (ლითონი, ქვანახშირი, ნავთი და სხვა), საბჭოთა მეურნეობებს, სამ. სატრ. სადგურებს, მთლიანი კოლექტივიზაციის რაიონებს და ახალ მშენებლობებს; აღმოფხვრან „გათანაბრებითი“ მიდგომა ძალების და საშუალებების განაწილებაში და თავი მოუყარონ მათ უპირველეს ყოვლისა სოციალისტური მშენებლობის წამყვან უბნებზე“.

„მიუხედავად იმისა, რომ საკმაო დრო გავიდა, ჯერ კიდევ არ შეიძლება იმის თქმა, რომ საქ. განსახკომმა ამ მითითებების მიხედვით გადაახალისა თავისი აპარატის მუშაობა.

საქართველოს ცაკი და სახკომსაბჭო, თავიანთ 11 ოქტომბრის დადგენილებაში, ეყრდნობა „კომუნისტი“-ს 12 ოქტომბრის ნომერში გამოქვეყნდა, მიუთითებენ, რომ უკანასკნელ დრომდე საქართველოს განათლების სახალხო კომისარიატი საკმარის ხელს მძღვანელობას ვერ უწევდა სკოლებს და მეთოდურ დახმარებას მასწავლებლებს, მათ ყოველდღიურ სასწავლო - საგანმანათლებლო მუშაობაში.

„საქართველოს სსრ განათლების სახალხო კომისარიატის სტრუქტურა; გკითხულობთ აღნიშნულ დადგენილებაში, — **არ შეესაბამება პარტია და მთავრობის დადგენილებათა საფუძველზე სკოლის გარდაქმნის ამოცანებს, ფუნქციების ცალკეულ სექტორებზე დაშაჩსულობისა და მუშაობის ცალკეულ დარგების ხაზით ერთპიროვნულ ხელმძღვანელობის უქონლობის გამო“.**

ყველა ის ძირითადი დეფექტი, რომელიც სასწავლო პროგრამის, სკოლის რეჟიმის, სწავლების ხარისხის და სხვ. დარგში აღინიშნა საკ. კ. პ. (ბ) ცენტრ. კომიტეტმა თავის 1931 წ. 5 სექტემბრის და 1932 წ. 25 აგვისტოს დადგენილებებში, უმთავრესად გამოწვეულია განათლების სახალხო კომისარიატის აპარატის მოუქნელი სტრუქტურით და მისი აღგილმონაცვლეობის ორგანოების სრულიად არა საკმარისი მუშაობით.

ერთპიროვნული ხელმძღვანელობის უქონლობა, სკოლებზე ხელმძღვანელობის დაშაჩსულა მასწავლებლებზე არა საკმარისი მეთოდური დახმარება და ხელმძღვანელობა, უაღრესად პასუხსაგები საქმის, სტაბილური სახელმძღვანელო წიგნის და პროგრამების შედგენის სახელმწიფო სამეცნიერო საბჭოსათვის დაჭისრება, რაიონულ განათლების განყოფილებებთან და სკოლებთან სუსტი კავშირი, მთელ რიგ შემთხვევებში კი მოწყვეტაც — აი განათლების კომისარიატის აპარატის სტრუქტურის ის უარყოფითი მხარეები, რომლებიც აფერხებენ სკოლის მუშაობის გაღრაქნას, მაღალხარისხოვან სტაბილური სახელმძღვანელო პროგრამის შედგენას, მასწავლებლის პედაგოგიური კვალიფიკაციის ამაღლებას და სკოლის მუშაობის მთლიანად დაკავშირებას სოციალისტური აღმშენებლობის ყოველდღიურ ამოცანებთან.

საქართველოს ცენტ. აღმასრულებელ კომიტეტის და სახკომსაბჭოს ზემოდ დასახელებული დადგენილების მიხედვით უნდა მოხდეს განათლების სახალხო კომისარიატის აპარატის რეორგანიზაცია. ამ რეორგანიზაციის გატარება უზრუნველყოფს განათლების ორგანოების აპარატს გარდაქმნას და მის აყვანას ახალგაზრდა თაობის კომუნისტურად აღზრდის და მშრომელთა უმაგალითოდ გაზრდილ კულტურულ მოთხოვნათა სიმაღლემდე.

ცაკისა და სახკომსაბჭოს დადგენილების საფუძველზე უქმდება სახელმწიფო სამეცნიერო საბჭო, სასწავლო მეთოდსექტორი, ხელოვნებათა სექტორი, კადრების მომზადებისა და მასობრივ პოლიტგანათლების სექტორი, რომელთა ნაცვლად უნდა მოეწყოს ცალკე **სამმართველოები** (ხელმძღვანელობითი და საშუალო სკოლის სამმართველო 4 სექტორით, მასწავლებელთა მომზადების სამმართველო 3 სექტორით, თეატრებისა და სანახაობების სამმართველო 2 სექტორით) და **განყოფილებანი** (სკოლის ასაკამდე აღზრდის, მოზრდილთა სკოლების, სოფლის სამკითხველოების, კლუბების, კულტურის სახლების, კულტურის და დასვენების პარკების განყოფილება, საგუემო - საფინანსო, საორმშენებლო და სამომარაგებლო, საბიბლიოთეკო და სხვ.).

განათლების სახალხო კომისარიატის აპარატის ასეთი სტრუქტურა ეხლანდელ ეტაპზე სავსებით უზრუნველჰყოფს სკოლის წინაშე პარტიისა და მთავრობის მიერ დასმულ ამოცანების წარმატებით განხორციელებას; ეხლა ამოცანა მდგომარეობს იმაში, რომ ამ დადგენილების საფუძველზე **უმოკლეს ვადაში დავამთავროთ განსახკომის აპარატის რეორგანიზაცია,** განვამტკიცოთ იგი შემოწმებული პარტიული და საბჭოთა კადრებით, დავნერგოთ მტკიცე ერთმთავრობა, ავამაღლოთ მისი მუშაობის ხარისხი, ავიმაღლოთ მისი პასუხისმგებლობა მასზე დაკისრებული ამოცანების შესრულებისათვის.

„მთელი მსოფლიო დარწმუნებულია ტორგლერის და ბულგარელების უდანაშაულობაში“

კომუნისტებისათვის წაყენებული ბრალდება სამარცხვინოდ ჩაიშალა

პრაღა, 10 ოქტომბერი. „ჩეშსკე სლოვო“ (ბენეშის პარტიის ორგანო) აჯამებს ლიპციგში გამართული პროცესის სხდომების შედეგებს. გაზეთი დამტკიცებულად სთვლის:

1) **პროცესის ყველა დამსწრემტკიცედ დარწმუნებულია ტორგლერის და ბულგარელი კომუნისტების უდანაშაულობაში—ამ აზრს იზიარებს აგრეთვე მთელი მსოფლიო;**

2) **ბრალდებულმა კომუნისტებმა სავსებით დაამტკიცეს თავიანთი ალიბი;**

3) **ვან-დერ-ლუბემ სავსებით აშკარად განაცხადა, რომ ბრალდებულ კომუნისტებს არავითარი დამოკიდებულება არა აქვთ ცეცხლის წაკიდებასთან.**

4) **არ არის ’არც ერთი მოწმე, რომელსაც დაემტკიცებინოს ტორგლერის და ბულგარელი კომუნისტების მონაწილეობა რეიხსტაგისათვის ცეცხლის წაკიდებაში.**

რაც შეეხება ვან-დერ-ლუბეს, გაზეთის სიტყვით, იგი ახდენს ისეთი ადამიანის შთაბეჭდილებას, რომლის წინაშე დასახულია ამოცანა ნაკლები ილაყბოს, რათა ამით საქმე არ გაფუჭოს.

იურიდიული თვალსაზრისით, გაზეთი განვლილ სამ კვირას აფასებს, როგორც **ბრალდების სამარცხვინოდ ჩაშლას.** მიუხედავად ამისა, გაზეთის აზრით შეცდომა იქნებოდა გამოგვეტანა აქედან დასკვნა, ბრალდებული კომუნისტები თითქოს გადარჩენილიყვნენ. ტორგლერი და სამი ბულგარელი კომუნისტი კვლავ დიდ საფრთხეში არიანო. (ადს).

მოსყიდულ მოწმეთა დაკითხვას განაგრძობენ

პრაღა, 10 ოქტომბერი. „მოწმე“ ფლეტერის დაკითხვის შემდეგ სასამართლო შეუდგა ახალი „მოწმის“ ტალერის დაკითხვას. ტალერის ამოცანას შეადგენს დადასტუროს უკანსკნელი ოფიციალური ვერსია იმის შესახებ, რომ ვან-დერ-ლუბე —მარტო თუ თანმონაწილეებთან ერთად —გადაჭრა რეიხსტაგის ფანჯარაში, და ამით მოხსნას საკითხი ცეცხლისწამკიდებლების მიერ გერინგის ბინიდან მიმავალი გვირაბის გამოყენების შესახებ. „მოწმე“ ტალერი უჩვენებს, თითქოს, მან დაინახა როგორ გადაჭრა რეიხსტაგის ფანჯარაში ორი კაცი. როგორც კი გაიგონა, რომ ფანჯარას ამტეხენ, ტალერმა, ვითომდა, აიორძინა რეიხსტაგის ბალუსტრადზე. მან ერთი მაიგანი დაინახა გარკვევით, ხოლო მეორეს სილუეტი შენიშნა. შემდეგ ტალერმა „დაინახა“, როგორ მირბოდა ეულად რეიხსტაგის რესტორანის შენობაში ჩარიდანით ხელში. სასამართლოს ოფიციალური ანგარიშის მიხედვით, ტალერმა განაცხადა, რომ ხანძრის გაჩენიდან რამდენიმე წუთის შემდეგ რეიხსტაგში მივიდნენ პოლიციელები და მეხანძრეები. ჩაპრის რა ხანძარი რესტორანში, მეხანძრეები წავიდნენ. დაიშალა აგრეთვე **რეიხსტაგის** მახლობლად შეკრებილი ხალხი, წავიდა ტალერიც. ტრიუმფალური სვეტთან მან უკან მოიხედა და, დაინახა რა რეიხსტაგის გუმბათში ცეცხლი, დაბრუნდა და აცნობა მეხანძრეებს, რომ შენობა შიგნიდანაც იწვის. ამ „ჩვენების“ შემდეგ გაუგებარი ხდება, რატომ წავიდნენ ასე დამშვიდებულნი პოლიციელები და მეხანძრეები, როგორც კი ჩაჰქრეს ცეცხლი რესტორანში, ვინ მისცა მათ განკარგულება წასულიყვნენ და კვლავ დაბრუნებულიყვნენ, როცა ცეცხლი გაუჩნდა სხდომის დარბაზს. მეტად საეჭვოა აგრეთვე დღეგანდელ სხდომაზე მომხდარი ფაქტი, სახელდობრ ის, რომ მოწვედ გამოწვეულმა პოლიციელმა **ბუვერტმა,** რომელიც პირველი მივიდა რეიხსტაგში ხანძრის დროს, დღეს ვერ იცნო „მოწმე“ ტალერი, რომელმაც, თითქოს, მას აცნობა ხანძრის შესახებ. შემდეგში ბუვერტი უხერხულად ცდილობდა გამოესწორებინა თავისი უსეირო ჩვენება.

პრაღა, 11 ოქტომბერი. ბერლინიდან ოფიციოზებიან, რომ სასამართლოს დღევანდელ სხდომაზე, როგორც მოწმე, პირველად დაკითხულ იქნა „ბრანდენბურგერ ტორის“ სპორტიული ნაწილის ფოტოსი ლიტერი, რომელმაც უბანშიაც მდებარეობს რეიხსტაგი და რომელიც ხანძრის დროს ხელმძღვანელობდა სპორტიული ნაწილის ლიტერების. ლიტერის სიტყვით, 9 საათსა და 15 წუთზე საოლიციო უბანში გამოცხადდა ვილაც კაცი და განაცხადა რეიხსტაგი იწვის. მე,—ამბობს მოწმე,—დაუყოვნებლივ გავემგზავრე რეიხსტაგში და დავინახე, რომ პლენარულ დარბაზში იწვის პორტიერები და ვან-დერ-ლუბეს პალტო, რომელიც მე ბალიშად მოვიხმარე. მოწმის სიტყვით, ხანძრის მეტად უცნაური სახეობა ჰქონდა: პორტიერები იწვოდა ქვემოდან, ხოლო შუაზე, რეიხსტაგის თავმჯდომარის ადგილის ზემოთ, სამ ალაგას მოსჩანდა ცეცხლის ალა, ამასთან შუა ალი უფრო დიდი იყო, ხოლო ორივე მხრით უფრო ნაკლები. იქნებაა არა ხანძრის, არამედ ისეთი ხელოვნური გაჩაღილ დების შთაბეჭდილება, რომელსაც ასე მოხერხებულად აწყობენ ნაცისტ-სოციალისტები. შემდეგ, ლატეიტის სიტყვით, მან რამდენიმე ადგილას შეამჩნია ალში გახვეული ნოხები, ქაღალდების ჩასაყრელი კალათები და სხვ. დერეფანში მოწმემ იპოვა ვან-დერ-ლუბეს ქუდი, კალოშები და ნაჯრო სამოსი. როცა ლატეიტმა პოლიციელებისაგან გაიგო, რომ რეიხსტაგში დაპატიმრებულია ვან-დერ-ლუბე, რომელიც უკვე ერთ საათზე ადრე იქნა დაკითხული, იგი დაუყოვნებლივ გაემგზავრა ოქროსმენის ნაწილში, სადაც ლატეიტმა ვან-დერ-ლუბეს

რკინისგზის ტრანსპორტმა უნდა იმუშაოს საათის მექანიზმივით

სავაგონო მეურნეობის გაჯანსაღება — საბრძოლო ამოცანაა

ვაგონების განაღგურებასთან ბრძოლის შესახებ

სადგურებზე და ქარხნებში განტვირთვის დროს ფართოდ არის გავრცელებული ვაგონების დანგრევის პრაქტიკა — იატაკების ამომტვრევა, ვაგონის ნაწილების მოგლეჯა და სხვ. ამის შესახებ „პრავდაც“ სწერს 8 ოქტომბრის ნომერში ჩვითავსებულია კორესპონდენცია „ვაგონების გამანადგურებლები მაკეევკიდან და დნეპროპეტროვსკიდან“.

დამნაშავენი ამ მავნებლობაში ჯერ კიდევ არ არიან დასჯილი, მაშინ, როდესაც მათ და მათი ადმინისტრაციის წინააღმდეგ მთელი თავისი სისასტიკით უნდა იქნეს გამოყენებული კანონი სოციალისტური საკუთრების დაცვის შესახებ.

პოლიტგანყოფილებებმა პროკურატურასა და სასამართლოს ორგანოებთან ერთად უნდა აიღონ თავიანთ თავზე ინიციატივა და მთელ პროლეტარულ საზოგადოებრიობაზე დამყარებით სასტიკი ბრძოლა გაუმართონ ასეთ მოვლენებს, სადაც არ უნდა ეჭნეს მათ ადგილი. არ დარჩეს არც ერთი ფაქტი დანაშაულის გამოძიების და დამნაშავეთა დასჯის გარეშე; ამ მიმართულებით უზრუნველყოფილი იქნას შეთანხმებული მოქმედება ტერიტორიულ პარტორგანიზაციებთან და სამეურნეო ორგანოებთან.

მორიგ პოლიტდასმენებში მაცნობეთ ჩატარებული მუშაობისა და მისი შედეგების შესახებ.

გზათა სახ. კომისარიატის პოლიტსამმართველოს უფროსი და სახკომისრის მოადგილე პ. ლ. ნ. ს კ ი.

ასე როგორ ამზადებენ კადრებს ავტოგლოკირეგისათვის

რკინისგზებზე ავტობლოკირების გატარება, უდიდეს როლს თამაშობს მატარებლების მოძრაობის დაჩქარებაში.

გზათა სახალხო კომისარიატის და ამერ.-კავკასიის პარტიული ორგანოების მითითებით, ავტობლოკირების გატარების უკანასკნელ ეტაპთ ნავთლუღ-აქსტაფის უბანზე დაწესებული იყო ა. წ. პირველი ივლისი.

მაგრამ ნავთლუღ-აქსტაფის უბანზე დღეს-აც არაა დაწყებული ავტობლოკირების ექსპლოატაცია. რა არის ამის მიზეზი?

როგორც ცნობილია, ავტობლოკირება წარმოადგენს ახალ საქმეს, მისი რიული აგებულების გამო, ინჟინერ-ტექნიკოსთა ძალები მართვის დროს ხშირად შედიან შეცდომაში. ნავთლუღ-აქსტაფის უბანზე ამ დარგში დღემდე მუშაობენ ტექნიკურად არაკმაოდ მომზადებული ძალები (ელექტრომანტიორები, ელექტრომექანიკები და სხ.). ისინი ვერ ასრულებენ მოვალეობას, რაც იწვევს ავტობლოკირების გეგმების შეუსრულებლობას. გზათა სახალხო კომისარიატს განწირახული ჰქონდა ავტობლოკირების ტექნიკის ათვისების მიზნით სპეციალური კადრების მომზადება, რისთვისაც ამხ. შ. ელიაშს სხ. პოლიტტექნიკუმში 1931 წელს შემოიღეს ავტობლოკირების დარგი. აღნიშნულ დარგზე მიღებული იქნა 35 მსმენელი, რომელთაგან დღეს ჭხოლოდ 20 კაცი განაგრძობს სწავლას.

ამიერ-კავკასიის რკინის გზის დირექციის განკარგულებით ამ. 20 მსმენელი გაგზავნილი იქნა ავტობლოკირების უბნებზე. ადგილობრივმა ადმინისტრაციამ ისინი გამოიყენა შავ მუშებად, ისინი ეზიდებოდნენ ბოძებს, მავთულებსა და ტრანსფორმატორებს, თხრიდნენ ორმოებს და სხ. პრაქტიკანტების არასწორად გამოყენების შესახებ დროზე ეცნობა ტექნიკუმის დირექციას, რომელმაც ხელშეკრულება დასდო უბნის უფროს ამხ. ხელაიასთან და ავტობლოკირების მშენებლობის უფროს ინჟინერ მენშიხთან იმის შესახებ, რომ მომავალში ადგილი არ ჭონდა პრაკტიკანტების არასწორად გამოყენებას, რომ პრაქტიკანტებისათვის მიეცათ თეორიული ცოდნა ავტობლოკირების საგნებში. მაგრამ ვერც აქედან მივიღეთ სასურველი შედეგი. ავტობლოკირების სამუშაოთა ადმინისტრაციამ არ შეასრულა ხელშეკრულება.

კურსის დამთავრებამდე მხოლოდ სამი თვე დარჩა, 1934 წლის იანვარში პოლიტტექნიკუმმა უნდა გამოუშვას ავტობლოკირების ტექნიკოსები და ეს იმ დროს, როცა კურსზე ავტობლოკირების სპეციალური საგნების არც ერთი ლექცია არ წაკითხულა. ამ საგნის სპეციალისტები რკ. გზის დირექციაში მუშაობენ და ლექციების წაკითხვას ვერ ახერხებენ. მაგ. ლექტორი ბოლდოვი დღემდე მივლინებაში იმყოფება,

ავტობლოკირების კადრების მომზადება საფრთხეშია. საჭიროა ამ მიმართულებით სათანადო ზომების მიღება.

ტექნიკუმის მსმენელები: ბ. დუნდუა, გ. მეგრელიძე, ა. ქაჯი, კ. შენგელია, ი. ქანჩები, ფიცრები, ისეთ რაოდენობით, რომ ძნელია ვაგონთან მისვლა.

შრომის ორგანიზაცია ძალიან ცუდია. ადმინისტრაციამ, რომელიც მისდევს რიცხობრივ მაჩვენებლებს, ძალიან გააფართოვა რემონტის ფარგლები; მუშა - ხელით მუშაობის უზრუნველყოფაზე კი არავინ ზრუნავს. ამის შედეგად, ვაგონებს უშვებენ დაუმთავრებელი ნაწილებით.

1 სექტემბრიდან საკონვეიერო რემონტის ნაცვლად ქარხანაში შემოღებულ იქნა საკონტროლო რემონტი სამუშაოთა ახალი დახასიათებით, სამუშაოების გაფართოებული ფარგლებით. მაგრამ ამისთვის ქარხანაში არ ჰომზადებულან. რემონტს დაუდევრად აწარმოებენ. ადგილზე რემონტის შემოწმებამ ცხადყო უხეში გადახვევები. ახალ დახასიათებიდან. სავალ ნაწილებს არ სწმენდენ ტალახისაგან და ღებავენ, თრევის ჩარჩოებს არ ასწორებენ, სწორად არ ახდენენ წევასამწყობის გამოცდას, ტალახისაგან გასაწმენდად მიღებულია ლითონის ნაწილების გამოწვა, რის გამოც ფუჭდება ლითონი და სხვ.

კიდევ უფრო ცუდად სწარმოებს სამზადისო ვაგონების რემონტი. ბრიგადამ სამზადისო ვაგონებში აღმოაჩინა მრავალი დეფექტი.

მთელი ეს უმსგავსობა ყველაფერ თვალწინ ხდება. ინჟინერები და ოსტატები გვერდს უვლიან მას და არავინ ღონისძიებას არ ხმარობენ.

ბუნებრივია, რომ დაუდევრობამ და, უთაურობამ ქარხანაში ფართო ხასიათი მიიღო. უფროსები, ოსტატები, ბრიგადირები არ აყენებენ თავიანთ უფლებებს, არ იბრძვიან პროგრამის შესრულებისათვის, რემონტის ხარისხის გაუმჯობესებისათვის.

მუშაობისადმი ასეთი დაუდევარი დამოკიდებულება გზათა სახალხო კომისარიატის ბრიგადას მიაჩნია ადმინისტრაციის მხრით აშკარა საბოტაჟის ერთერთ ფორმად. მიუხედავად იმისა, რომ ქარხანა სავსებით უზრუნველყოფილია კვალიფიკური მუშა - ხელით და ძირითადი მასალებით, ადმინისტრაციას აქამდის არ მიუღია ნამდვილი ზომები, რათა გაედიდებინა ქარხანაში შრომის ნაყოფიერება და მოეწესრიგებია შრომა ისე, რომ სათანადოდ გაეუმჯობესებინა რემონტის ხარისხი.

ასე არ შეიძლება გაგრძელდეს. ქარხანამ უნდა გარდაქმნას მუშაობა უახლოეს დროში და აღმოფხვრას გარღვევა, გაადიდოს მუშაობის რიცხობრივი და ხარისხობრივი მაჩვენებლები.

(ლ).

ახლად მიღებულ ელექტრომავალთა მონტაჟი მთავრდება

სტალინისი, 12 ოქტომბერი. ტალინისის ელმავალთა დეპოში დავრიცი ტემპებით სწარმოებს იტალიიდან ახლად მიღებულ ელექტრომავალთა მონტაჟი. მუშაობა იმ ანგარიშითაა გაშლილი, რომ მონტაჟი დამთავრდეს 20 ოქტომბრისათვის, რის შემდეგ მოხდება ელექტრომავალთა გამოცდა სურამის უღელტეხილზე.

ვაგონების რემონტის ხარისხი

(ტფილისის სავაგონო-სარემონტო ქარხანა)

გზათა სახალხო კომისარიატის ბრიგადამ აღნიშნული კომისარიატის კოლეგიის წევრის ამხ. არონოლდოვის ხელმძღვანელობით გამოიკვლია რემონტის მდგომარეობა; ბერიას სახელობის სავაგონო ქ სარემონტო ქარხანაში, რომელიც სტალინის სახელობის სარემონტო ქარხნიდან გამოყოფილია დამოუკიდებელ მეურნეობად.

გამოკვლევის შედეგად ბრიგადა, ასე ახასიათებს ვაგონების რემონტის მდგომარეობას: ქარხანას არ ჰყავს ბატონ - პატრონი. ქარხანაში აშკარად საბოტაჟს უწევენ სავაგონო მეურნეობის გამოყოფის შესახებ; ცკ-ის და სახკომსაბჭოს დადგენილების ბოლომდის გატარებას; გზათა სახალხო კომისარიატმა ჯერკიდევ 8 აგვისტოს გამოსცა ბრძანება საორთქლმავლო და სავაგონო ნაწილების შორის ჭიშების გაყოფის შესახებ. მაგრამ უკანასკნელ დრომდე ეს განკარგულება არ შესრულებულა. მას გააფთრებულ წინააღმდეგობას უწევდა ქარხნის საორთქლმავლო ნაწილი. ახალი ქარხნის ადმინისტრაციამ კი სათანადო დაჟინება ვერ გამოიჩინა ისეთი ტექნიკური ბაზის შექმნისთვის, რომელიც უზრუნველყოფს ვაგონების რემონტის პროგრამის ზუსტად შესრულებას. მექანიკური და სამჭედლო საამქროს გარეშე ახალი ქარხნის მუშაობა წარმოუდგენელია. ამ საამქროების გამოყოფის და გადაცემის შესახებ დავა კი აქამდის გრძელდება და არ არის გადაჭრილი. ქარხნის ნაყოფიერება იკლებს, გამოშვების პროგრამა ივლისში შესრულდა 84 პროცენტით, აგვისტოში 77 პროცენტით, სექტემბერში 83 პროცენტით.

მუშაობის პირობები ქარხანაში მეტად არადამაკმაყოფილებელია. ლიანდაგი, ლიანდაგშორის და მთელი დანაორენი ტერიტორია გაბინძურებულია. ქარხნის მთელ ტერიტორიაზე ყრია რემონტისთვის ფრიად საჭირო მასალები: სადისტანციო ბაგირები, ფიცრები, ისეთ რაოდენობით, რომ ძნელია ვაგონთან მისვლა.

შრომის ორგანიზაცია ძალიან ცუდია. ადმინისტრაციამ, რომელიც მისდევს რიცხობრივ მაჩვენებლებს, ძალიან გააფართოვა რემონტის ფარგლები; მუშა - ხელით მუშაობის უზრუნველყოფაზე კი არავინ ზრუნავს. ამის შედეგად, ვაგონებს უშვებენ დაუმთავრებელი ნაწილებით.

1 სექტემბრიდან საკონვეიერო რემონტის ნაცვლად ქარხანაში შემოღებულ იქნა საკონტროლო რემონტი სამუშაოთა ახალი დახასიათებით, სამუშაოების გაფართოებული ფარგლებით. მაგრამ ამისთვის ქარხანაში არ ჰომზადებულან. რემონტს დაუდევრად აწარმოებენ. ადგილზე რემონტის შემოწმებამ ცხადყო უხეში გადახვევები. ახალ დახასიათებიდან. სავალ ნაწილებს არ სწმენდენ ტალახისაგან და ღებავენ, თრევის ჩარჩოებს არ ასწორებენ, სწორად არ ახდენენ წევასამწყობის გამოცდას, ტალახისაგან გასაწმენდად მიღებულია ლითონის ნაწილების გამოწვა, რის გამოც ფუჭდება ლითონი და სხვ.

კიდევ უფრო ცუდად სწარმოებს სამზადისო ვაგონების რემონტი. ბრიგადამ სამზადისო ვაგონებში აღმოაჩინა მრავალი დეფექტი.

მთელი ეს უმსგავსობა ყველაფერ თვალწინ ხდება. ინჟინერები და ოსტატები გვერდს უვლიან მას და არავინ ღონისძიებას არ ხმარობენ.

ბუნებრივია, რომ დაუდევრობამ და, უთაურობამ ქარხანაში ფართო ხასიათი მიიღო. უფროსები, ოსტატები, ბრიგადირები არ აყენებენ თავიანთ უფლებებს, არ იბრძვიან პროგრამის შესრულებისათვის, რემონტის ხარისხის გაუმჯობესებისათვის.

მუშაობისადმი ასეთი დაუდევარი დამოკიდებულება გზათა სახალხო კომისარიატის ბრიგადას მიაჩნია ადმინისტრაციის მხრით აშკარა საბოტაჟის ერთერთ ფორმად. მიუხედავად იმისა, რომ ქარხანა სავსებით უზრუნველყოფილია კვალიფიკური მუშა - ხელით და ძირითადი მასალებით, ადმინისტრაციას აქამდის არ მიუღია ნამდვილი ზომები, რათა გაედიდებინა ქარხანაში შრომის ნაყოფიერება და მოეწესრიგებია შრომა ისე, რომ სათანადოდ გაეუმჯობესებინა რემონტის ხარისხი.

ასე არ შეიძლება გაგრძელდეს. ქარხანამ უნდა გარდაქმნას მუშაობა უახლოეს დროში და აღმოფხვრას გარღვევა, გაადიდოს მუშაობის რიცხობრივი და ხარისხობრივი მაჩვენებლები.

(ლ).

ახლად მიღებულ ელექტრომავალთა მონტაჟი მთავრდება

სტალინისი, 12 ოქტომბერი. ტალინისის ელმავალთა დეპოში დავრიცი ტემპებით სწარმოებს იტალიიდან ახლად მიღებულ ელექტრომავალთა მონტაჟი. მუშაობა იმ ანგარიშითაა გაშლილი, რომ მონტაჟი დამთავრდეს 20 ოქტომბრისათვის, რის შემდეგ მოხდება ელექტრომავალთა გამოცდა სურამის უღელტეხილზე.

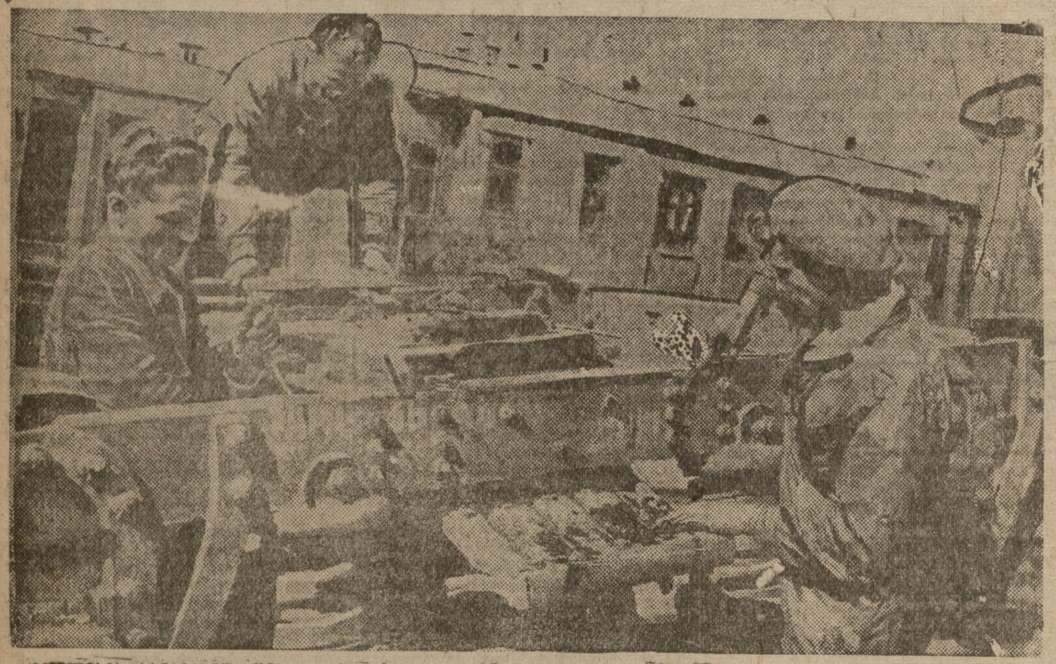

ტფილისის სავაგონო დეპოში. ამხ. თევზაძის ბრიგადა მოწინააღმდეგეა. სურათზე — ბრიგადის წევრები ამხ. ბოლაიანი. ანანოვი და ჯღინჭარაძე ვაგონის რემონტზე.

როდის გამოკვლენ ტყიბულელებიგარღვევიდან?

(ტყიბული საკუთარი კორესპონდენტისაგან)

ტყიბულში კვლავ გრძელდება სამარცხვინო ჩამორჩენა, რომელიც ყველაზე მეტად საგრძნობი გახდა განსაკუთრებით უკანასკნელ ხანებში. მაღალი ტემპების უკანასკნელ ხანებში. მაღალი როების პარტიულმა და პროფესიულმა ორგანიზაციებმა და ტრესტმა ვერ გაშალეს ბოლშევიკური ბრძოლა ჩამორჩენის გამოსწორებისათვის. მესამე კვარტალში გეგმით გათვალისწინებული იყო 105.000 ტონა ქვანახშირის ამოღება. აქედან ლენინის სახელობის უბანს უნდა ამოეღო 38.240 ტონა, სტალინის უბანს — 51.650 ტონა და თიხნარის უბანს — 15.110 ტონა. **ფაქტიურად სამივე უბანში ამოღებულია მხოლოდ 39.167 ტონა, რაც კვარტალური გეგმის 37,3 პროცენტს შეადგენს.**

ლენინის უბანმა ამოიღო 11.745 ტონა, მიუღებელი გეგმის 30,7 პროცენტი, სტალინის უბანმა — 23.769 ტონა, გეგმის 46 პროცენტი, ხოლო თიხნარის უბანი ყველაზე მეტად ჩამორჩა, მან ამოიღო 3.653 ტონა, ანუ გეგმის 24,2 პროცენტი.

ჩამორჩენის მიზეზი კვლავ მუშაობის მოუწესრიგებლობაში მდგომარეობს. მაღაროების ტრესტი კიდევ ვერ უწევს კონკრეტულ - ოპერატიულ ხელმძღვანელობას უბნების, ცვლების და ბრიგადების. პარტიული მუშაობის სიმძიმის (ცენტრი ჯერ კიდევ არაა გადატანილი ძირეულ სამუშაოებზე. სუსტია მუშაობა პარტორგანიზატორებს შორის, რის გამო სუსტია აგრეთვე პარტორგანიზატორების ავანგარდიული როლი საწ. - საფ. გეგმის შესრულებაში (ბ. გოჩელაშვილის და სხვ. ბრიგადები)

პროფორგანიზაციამ ვერ შესძლო ცოცხალი ხელმძღვანელობის გაწევით გამოეცოცხლებია მაღაროკომების მუშაობა. პროფმასობრივი მუშაობა უბნებში თვითდინებაზეა დაყრდნობილი. მაღაროკომებში შერჩეული არ არის სათანადო კადრები (ლენინის უბნის მაღაროკომი). ეს მდგომარეობა იწვევს პროფესიული ორგანიზაციების მუშაობის მოდუნებას მაღაროებში. მაღაროკომმა არ იცის რამდენი დამკვრელია მაღაროებში, ან რამდენი ბრიგადაა ჩაბმული სოც.შეჯიბრებაში. ამის ცნობებს „დაახლოებით“ იღებენ და არ ცდილობენ ზოგიერთ ზუსტი აღრიცხვა. ზოგიერთ ბრიგადები იწვევენ ერთმანეთის შეჯიბრებაში, მაგრამ მათ გამოწვევას შემდეგ არავინ ანალიზებს, და არც ვინმე იწუხებს თავს იმის შესამოწმებლად, თუ ვინ გაიმარჯვა სოც.შეჯიბრებაში. მაგ: ამ ორი თვის წინად ი. ცეცხლაძის ბრიგადამ შეჯიბრებაში გამოიწვია შ. დარსაძის ბრიგადა. მაღარკომმა, იმის ნაცვლად, რომ სათავეში ჩასდგომოდა ამ საქმეს და თვითონ მოეწყო შეჯიბრება, ბრიგადების ხელშეკრულებაც კი არ გააფორმა.

უბნების სუსტი ხელმძღვანელობითა და ბრიგადებისათვის დახმარების ნაკლებობით უნდა აიხსნას ის მდგომარეობა, რასაც ამჟამად ადგილი აქვს ტყიბულის მაღაროებში. **თიხნარის** უბანი, რომელიც ყველაზე მეტად არის ჩამორჩენილი, ხელმძღვანელობის დარგში ყველაზე უკან დგას. ამ უბანს როგორც მაღაროების ტრესტი, ისე პარტიული და პროფესიული ორგანიზაციები არავითარ ხელმძღვანელობას და დახმარებას არ უწევენ. ამა რით უნდა აიხსნას ის გარემოება, რომ უბნის მთელ რიგ საკანებში შეჩერებულია მუშაობა, რასაც იწვევს სამაგრი მასალის სიმცირე. ესსიმძიმის, როდესაც ტრესტს საშუალება აქვს უბანს სამაგრი მასალა საკმაო რაოდენობით მიაწოდოს. თიხნარი განიცდის მუშის ხელის საგრძნობ სიმცირეს, აქ გეგმით გათვალისწინებული მუშათა რაოდენობის მხოლოდ 50 — 60 პროცენტი თუ მუშაობს. კადრების სექტორი კი ამ უბნის მუშა - ხელით უზრუნველყოფის პირველხარისხოვან საქმედ არ თვლის.

1933 წლის მესამე კვარტალი დადად ჩამორჩა 1932 წლის შესაფერის პერიოდს. მაგ: თუ გასული წლის მესამე კვარტალში მაღაროებში უნდა ამოღებულიყო 80.000 ტონა ქვანახშირი, ფაქტიურად ამოიღეს 57.711 ტონა (გეგმის 72,1 პროცენტი) ანუ 18.544 ტონით მეტი, ვიდრე მიმდინარე წლის მესამე კვარტალში.

მაღაროებში მუშა-ხელის მიზიდვის და დამაგრების დარგში არაა დამაკმაყოფილებელი მდგომარეობა. თუ გეგმით მესამე კვარტალში უნდა ემუშავა 1.648 კაცს, მუშაობდა 1.033 კაცი, ანუ გეგმის 62,7 პროცენტი. მისამე კვარტალში მაღაროებში მიღებულ იქნა 1140 მუშა, მაგრამ ტრესტმა და მაღაროკომმა ვერ უზრუნველყვეს ამ მუშების შენარჩუნება. ამავე კვარტალში მაღაროებიდან წასულია 1.219 მუშა ანუ მიღებულთა რიცხვზე 70 მეტი.

მუშათა დენადობის მიზეზები მდგომარეობს იმაში, რომ მოსული მუშებს ვერ შეუქმნეს სათანადო საყოფაცხოვრებო პირობები, ვერ მისცეს მათ ბინები. მუშათა ბინებში არ ტარდება საუბრები, მოხსენებები და, საერთოდ, სუსტია კულტურული მუშაობა. მაღაროკომი ამ მხრივ არ ღებულობს (სათანადო ზომებს.

გასულ წელთან შედარებით სამარცხვინო ჩამორჩენაა შრომის ნაყოფიერების დარგშიც. თუ გასულის წლის მესამე კვარტალში ერთ მუშას ყოველთვიურად უნდა გამომუშავებინა 15 ტონა, ქვანახშირი, ფაქტიურად გამოიმუშავებდა 17,6 ტონას, ანუ გეგმის 117,4 პროცენტს. წელს შრომის ნაყოფიერება უნდა გაზრდილიყო, ვინაიდან ტყიბულის მაღაროებში ახლა მეტი ტექნიკური შესაძლებლობანი არსებობს, ვიდრე გასულ წელს იყო. მაგრამ ადგილი აქვს საწინააღმდეგოს. წელს მუშა თვიურად 5 ტონით ნაკლებს იღებდა, ვიდრე გასულ წელს.

შრომის ნაყოფიერების ასეთი დაცემა უმთავრესად იმას უნდა მიეწეროს, რომ მაღაროებში სათანადოდ არ არის გამოყენებული სამუშაო დრო. თითქმის სისტემატიური ხასიათი აქვს ბრიგადების მუშაობის შეფერხებას, იმის გამო, რომ მათ დროზე ვერ აწვდიან სამაგრ მასალას და სხვ.

გარდა ამისა მოუწესრიგებელია გვირაბებიდან ქვანახშირის გამოზიდვა.

რა იწვევს ქვანახშირის გამოზიდვის შეფერხებას?

ნახშირის გამოზიდვა უმთავრესად მექანიკური გაგორების საშუალებით წარმოებს. მაგრამ მას არ აქცევენ საჭირო ყურადღებას და ხშირად ერთი პატარა შემთხვევის გამო მთელი საათობით ჩერდება გამოზიდვა. მაგ; ასეთ მოვლენას ადგილი ჰქონდა სტალინის უბანში ა. წ. 2 ოქტომბერს. აქ არ შეამოწმეს ვაგონებზე მისაბმელ ბაგირები, რის გამო დაქანებული გვირაბში გაწყდა ბაგირი და ნახშირით სავსე ვაგონები ერთი მეორეს დაეჯახნენ. ამან გამოიწვია გზის გაფუჭება და მუშაობის რამდენიმე საათით შეფერხება. ასეთი შემთხვევები ხშირია, რაც ტექნიკური ხელმძღვანელობის სუსტი მეთვალყურეობით უნდა აიხსნას.

საკანიდან მექანიზებულ გზამდე ქვანახშირის გამოტანას ცხენებით აწარმოებენ, ცხენებს კი არ უყრიან სათანადოდ, რის შედეგად ფეხდება ქვანახშირის გამოზიდვა. სისტემატიურად არ წარმოიღებს ვაგონების დაზეთვა (ამის საშუალება კი არის და ნაცვლად 10 — 12 ვაგონისა ცხენებს მხოლოდ 6 — 5 ვაგონი გამოაქვთ.

გვირაბებში დაგებული რკინიგზა მოძველდა. მის შეკეთებაზე ან ახლის დაგებაზე ადმინისტრაცია არ ზრუნავს და ხშირად ვაგონების ლიან დაგდებულ აცდენს შემხვედრებს.

უკვე მეოთხე კვარტალში შეეცდით წლის დამთავრებამდე დარჩენილი დრო საკმარისია იმისთვის, რომ ტყიბულელები გამოვიდნენ სამარცხვინო ჩამორჩენიდან. ამის მიღწევა შეიძლება მხოლოდ ბოლშევიკური ბრძოლის გაშლის საფუძველზე.

გ. მერკვილაძე.

გადაჭრით გავაუმჯობესოთ რუსული ენის სწავლება

განათლების მთელი სისტემა, საბავშვო ბაღიდან დაწყებული უნივერსიტეტით და საკვლევო - სამეცნიერო დაწესებულებებით გათავებული, ჩვენში გაერთენებულია. მშობლიური ენა წარმოადგენს უძლიერეს იარაღს მასების ბრძოლაში ფორმით ნაციონალური, ხოლო შინაარსით სოციალისტური კულტურისათვის.

მაგრამ, ამასთან ერთად, არის სერიოზული საშიშროება სასწავლო-აღმზრდელობითი მუშაობის მოქცევისა მხოლოდ მშობლიური ენის ვიწრო ჩარჩოებში — ქართულის, სომხურის, თურქულის და ა. შ.

ამის მანიშნებელი ფაქტები უკვე გვაქვს: არა თუ დაწყებითი და საშუალო სკოლის მოსწავლეები, ტექნიკუმებისა და უმაღლესი სკოლების სტუდენტებიც არ არიან შეიარაღებული მშობლიურის გარდა (თუმცა არც აქ არის ყველაფერი რიგზე) არც ერთი სხვა ენის ცოდნით უცხო ენებს რომ თავი დავანებოთ მათ არ იცან, რუსული ენაც, ენა, რომელიც საბჭოთა კავშირში სხვადასხვა ერთა ურთიერთობის ენას წარმოადგენს და რომელზედაც უმდიდრესი ოლიტიკური, მეცნიერულ - ტექნიკური და მხატვრული ლიტერატურა არსებობს.

ჩვენი სტუდენტობა თავის სასწავლო მუშაობაში უმეტეს შემთხვევაში ვერ სარგებლობს ლიტერატურით რუსულ ენაზე და ხშირად თავის მომზადებას, და ზოგჯერ სადიპლომო შრომის დაწერასაც — საეჭვო თვისების კონსპექტებზე ამყარებს.

ამის შემდეგ სავსებით გასაგებია ისეთი საწუხარო მოვლენა, როდესაც მეცნიერი მუშაკი, რომელსაც ასპირანტურა მოსკოვშიც კი აქვს გავლილი, განსახკომის მიმართ დაწერილ განცხადებაში ასე წერს:

«Особено очен нуждаюс средствах в связи с постройкой квартиры на личном счете.. Прашу вмешиваться в дело и предложить дирекцию чтобы провел меня как доцент».

ამ კაცს. უმაღლესი სასწავლებლის ლექტორს, რომელიც მეტად უცხაურ მოტივით თხოულობს მისთვის მეცნიერული ხარისხის მინიჭებას, სახეზე დაწყებითი, საშუალო და უმაღლეს სასწავლებლებში.

ფართოდ უნდა გაიშალოს ახსნა-განმარტებითი მუშაობა მშობელთა და მეურვეთა შორის, რუსული ენის სრულფასოვნად შესწავლის უდიდესი მნიშვნელობის შესახებ, რათა რუსული ენის დაუფლების ამოცანის გადაწყვეტაში, სავალდებულო გაკვეთილების გარდა, გამოვიყენოთ ნებაყოფლობითი მუშაობის სხვადასხვა ფორმა, როგორიცაა: დამატებითი მეცადინეობა, წრეები, სკოლის გარეშე კავშირი, დაუსწრებელი სწავლება და სხვ. ამის გარდა, სასწავლო გეგმებში უნდა გადიდდეს რუსული ენის ხვედრითი წონა.

მაგრამ ყველაზე მნიშვნელოვანია —რუსული ენის მასწავლებელთა კადრების მომზადება. დღემდე არც ერთი სასწავლებელი სპეციალურად არ ემსახურება ამ ამოცანას. 12—13 წლის განმავლობაში რუსული ენის არც ერთი მასწავლებელი არ მოგვემზადებია.

ამ მიზნით დიდი როლი უნდა ითამაშოს საქ. კ. პ. (ბ) ცკ-ის დადგენილებამ ტფილისის სახელმწიფო უნივერსიტეტთან სპეციალური ფაკულტეტის დაარსების და ტექნიკუმების ჩამოყალიბების შესახებ, სადაც სწავლება მთლიანად რუსულ ენაზე იწარმოებს და რომელნიც მომზადებენ დაწყებითი და საშუალო სკოლებისთვის რუსული ენის მასწავლებლებს.

რუსული ენის სწავლება ჩვენს სკოლებში გადაჭრით უნდა გავაუმჯობესოთ. ამისთვის აუცილებელია ადგილებზე რუსული ენის მცოდნე კადრების უფრო რაციონალურად გამოყენება, ვიდრე დღემდე იყო. რუსული ენის სწავლება სათანადოთ მომზადებულ მასწავლებლებს უნდა ეწარმოებდეს რუსულ სკოლებში.

მოსკოვი, 11 ოქტომბერი. ნავთის მრეწველობის მუშაკთა კავშირის ცენტრალური კომიტეტმა გამოიტანა სპეციალური გადაწყვეტილება ნავთის მრეწველობის ძირითადი რაიონების ძირეული პროფორგანიზაციების მუშაკთა მატერიალურ-საყოფაცხოვრებო პირობების გაუმჯობესების შესახებ. ამ გადაწყვეტილების თანახმად, ლენინის, სტალინის და ორჯონიკიძის რაიონებს (ბაქო), აგრეთვე ოქტომბრის და აპშერონის რაიონების სარეწაო კომიტეტების თავმჯდომარეები სექტემბრიდან მიიღებენ ხელფასს ნავთის რაიონების დირექტორატთა მოთხოვნილების თანაბრად აღნიშნული პროფორგანიზაციების დანაწილენი, განთავისუფლებული არჩეული მუშაკები მიიღებენ ხელფასს საშუალოდ 100 მანეთით ნაკლებს, ვიდრე თავმჯდომარე-მოქმიანის სახელობის (ლოკ-ბატანი), აზიზბეკოვის სახელობის (კალა), არტიომის კუნძულის ნავთის სათვის თვიური ხელფასი დაწესებულია 800 მანეთის რაოდენობით, გადიდებული ჯამაგირის გარდა, ძირეული პროფორგანიზაციების მუშაკებს საკავშირო საშუალოთა ხარჯზე ეძლევა პოპულარულ-ტექნიკური ლიტერატურის (უმთავრესად ბიბლიოთეკების საკითხებზე), აგრეთვე საზოგადებრივ-პოლიტიკური და პროფლიტერატურის, საშინაო ბიბლიოთეკები. ამას გარდა, ეს პროფმუშაკები ყოველთვიურად მიიღებენ 10 მანეთის ტალონებს მიმდინარე ლიტერატურის შესაძენად.

ნავთის მსვილი რაიონების და სარეწაოების ყველა მუშაკისთვის დაწესებულია ყოველთვიური ვადით 30 დღიანი შვებულება, აგრეთვე კურორტებზე და დასასვენებელ სახლებში გასვლის საგზაო ბილეთები წამყვანი პროფესიების მუშების თანაბრად. ნავთის მრეწველობის ძირეული პროფმუშაკებისათვის საკავშირო სახსრების ხარჯზე, ეწყობა დაუსწრებელი სწავლება (ადხ).

გეოფიზიკური ძიება სოციალისტური მრეწველობის სამსახურში

(სამეცნიერო აკადემიის ფილიალთან გეოფიზიკური ინსტიტუტის მოკავშირე გახსნასთან დაკავშირებით)

მეორე ხუთწლედის ერთერთ მთავარ ამოცანას წარმოადგენს საბჭოთა კავშირის ბუნებრივ სიმდიდრეთა ყოველმხრივი დაუფლება. ს. კ. კ. (ბ) მე-16 ყრილობამ ხაზგასმით აღნიშნა, რომ გეოლოგიურ - საძიებო-სამუშაოთა ტემპები წინ უნდა უსწრებდეს მრეწველობის დანარჩენ დარგთა განვითარების ტემპებს, რათა ჩვენი მრეწველობა თავის დროზე იქნეს მომარაგებული ნედლეულით. გამოყენებითი გეოლოგიის განვითარების თანამედროვე ეტაპზე დიდა მიწის ქერქის ზედაპირის კვლევა უკვე ველარ აკმაყოფილებს მრეწველობის გაზრდილ მოთხოვნილებებს და საჭირო ხდება მიწის წიაღში უფრო ღრმად ჩაწვდომა. ამ ამოცანის დაძლევაში გეოლოგიური ძიების ძველ მეთოდებს ძლიერი თანაშემწე აღმოაჩნდა. ეს არის ე. წ. ძიების გეოფიზიკური მეთოდები. ამ მეთოდით მუშაობის დროს იყენებენ მთის ქანების ფიზიკურ თვისებებს (ელექტრომაგნიტობა, დრეკადობა, სიმკვრივე და სხვა).

გამოყენებითი გეოფიზიკის განვითარება ძირითადად ჩვენს საუკუნეს ეკუთვნის, მაგრამ მიუხედავად ასეთი მოკლე დროისა, გეოფიზიკურმა მეთოდებმა დიდი შედეგები გამოიღო, მათი განვითარება მეტად სწრაფი ტემპით წავიდა წინ. გეოფიზიკა ძალიან მალე მადნეულთა ძიების თითქმის ყველა სფეროში შეიჭრა და ყოველწლიურად თავის გამოყენების ახალ ობიექტებს იძენს.

საბჭოთა კავშირში გეოფიზიკურმა მეთოდებმა მეტად დიდი შედეგები მოგვცა. საკმარისია დავასახელოთ გრავის და სეისმოძიების გამოყენება ნავთის ბუდობების ძებნაში, ელექტრო - ძიების (კაროტაჟი) გამოყენება ნავთის საბადოების ბურღვის და ფერადი ლითონების ძებნის დროს, რათა დავრწმუნდეთ იმაში, რომ გეოფიზიკურმა ძიებამ სავსებით გაამართლა თავისი დანიშნულება და მოგვცა ძალიან დიდი სანარმოო ეფექტი.

მაგრამ, უნდა აღვნიშნოთ, რომ ამ ფრონტზე ამიერ - კავკასიაში და, კერძოდ, საქართველოში დაუშვებელ ჩამორჩენას აქვს ადგილი. საქართველოს ტერიტორია გამოყენებითი გეოფიზიკისათვის თითქმის სრულიად ხელუხლებელ ობიექტს წარმოადგენს. გეოფიზიკური ძიება წარმოებდა მხოლოდ ორიოდე ადგილას და სრულიად არადამაკმაყოფილებელი მასშტაბით. ცხადია, ეს არა ვითარ შემთხვევაში არ ნიშნავს იმას, რომ საქართველოს პირობებში გეოფიზიკური მეთოდები ვერ მოგვცემენ კარგ შედეგებს. საქმე იმაშია, რომ საქართველოში შესაფერისად სამეურნეო ორგანიზაციებმა ვერ გამოიჩინეს საკმაო ინტერესი ამ საქმისადმი და შესაძლებელია რამდენადმე უნდობლობითაც უყურებდნენ გეოფიზიკურ მეთოდებს. არ შეიძლება იმის დაშვება, რომ გეოფიზიკური მეთოდები ზოგჯერ არ იძლევა დამაკმაყოფილებელ შედეგებს. მაგრამ ეს ამტკიცებს არა თვით მეთოდების უვარგისობას, არამედ მას, რომ მისი გამოყენება არაა მიზანშეწონილი აღებულ, კონკრეტულ შემთხვევაში. გეოფიზიკური ძიება უნდა წარმოებდეს მხოლოდ იქ, სადაც მას შეუძლია შესაფერისი ეფექტი მოგვცეს. თუ გვინდა, რომ ამ მეთოდების გამოყენებამ კარგი შედეგები მოგვცეს, ობიექტს უნდა მივუდგეთ ყველა მისი ინდივიდუალური თვისებების ყურადღებით შესწავლის შემდეგ.

ამიერ - კავკასიაში და, კერძოდ, საქართველოში სხვადასხვა გეოფიზიკური მეთოდის გამოყენების შესაძლებლობის საკითხის დაუმუშავებლობა განსაზღვრავს სამეცნიერო აკადემიის ფილიალის გეოფიზიკური ინსტიტუტის ძირითად ამოცანას. ეს იქნება გეოფიზიკური ძიების ზეთოდიკის დამუშავება ამ

ՀԱՅԿԱԿԱՆ ՀԱՐՑ, 14 ՄԱՅԻՍԻ 1933 Թ. № 237 (3793)

ՀԱՅԿԱԿԱՆ ՀԱՐՑ

ԱՄԵՐԻԿԱՅԻ ՀԱՐԿԱՎՈՐ ՀԱՄԱԺՈՂՈՎԸ ՀԱՎԱՆՈՒԹՅՈՒՆ Է ՏՎԵԼ ՀՈՎՎԵՐԻ ՎԱՐՉԱԿԱՆ ՔԱՂԱՔԱԿԱՆՈՒԹՅԱՆԸ

Ֆրանկլին Ռուզվելտ նախագահ ընտրվելուց հետո առաջին անգամ հանդիպեց մամուլի ներկայացուցիչների հետ

Ֆրանկլին Ռուզվելտ ընդունեց 16 թղթակիցների, որոնցից 10-ը ներկայացնում էին ամերիկյան մեծ թերթեր։ Ռուզվելտը 1 ժամ-ից ավելի պատասխանում էր հարցերին։ Հարցերի մեծ մասը վերաբերում էր ներկայիս տնտեսական դրությանը։ Ռուզվելտը հայտարարեց, որ ինքը ոչ մի նոր տնտեսական միջոցառում չի ձեռնարկի, մինչև Կոնգրեսը չվերջացնի իր աշխատանքները։ Ռուզվելտը հայտնեց, որ ինքը 12 ժամվա ընթացքում ընդունել է 1000 հոգու, որոնք ներկայացրել են տարբեր առաջարկություններ։ Ռուզվելտը հայտարարեց, որ ինքը ոչ մի առաջարկություն չի ընդունել, որովհետև դրանք հիմնականում հակասում են միմյանց։ Ռուզվելտը հայտնեց, որ ինքը ոչ մի որոշում չի կայացրել, որովհետև դրանք պահանջում են երկարատև ուսումնասիրություն։ Ռուզվելտը հայտարարեց, որ ինքը ոչ մի որոշում չի կայացրել, որովհետև դրանք պահանջում են երկարատև ուսումնասիրություն։ Ռուզվելտը հայտարարեց, որ ինքը ոչ մի որոշում չի կայացրել, որովհետև դրանք պահանջում են երկարատև ուսումնասիրություն։

Ռուզվելտը հայտարար

Первый выпуск газеты „Ленинели“ на языке народности хемшилов

Л О З

Редакция газеты „Ленинели“ помещается в Аджарской АССР, в городе Батуми, по улице Руставели № 11.

Газета будет выходить три раза в неделю, по вторникам, четвергам и субботам.

Газета будет освещать вопросы политики, экономики, культуры, быта и т. д.

Газета будет выходить на 4 страницах.

Подписная цена: на 1 месяц — 1 руб. 50 коп., на 3 месяца — 4 руб. 50 коп., на 6 месяцев — 9 руб., на 12 месяцев — 18 руб.

Подписка принимается в Аджарской АССР, в городе Батуми, по улице Руставели № 11.

Редакция газеты „Ленинели“.

Ленинели — газета на языке народности хемшилов, выходящая