ᲕᲐᲚᲘᲮᲕᲐᲚᲘ ᲮᲣᲗᲐᲛᲔᲢᲘ

ᲛᲣᲨᲐᲝᲑᲐᲡᲐᲗᲕᲘᲡ ᲛᲔᲪᲜᲘᲔᲠᲔᲑᲐ ᲡᲐᲮᲔᲚᲛᲬᲘᲤᲝ ᲛᲔᲣᲠᲜᲔᲝᲑᲘᲡᲐᲗᲕᲘᲡ, ᲨᲔᲔᲠᲗᲓᲘᲗ!

კომუნისტი

ᲡᲐᲥᲐᲠᲗᲕᲔᲚᲝᲡ Კ. Პ. ᲗᲐ ᲡᲐᲮᲚᲗ. ᲓᲐ ᲛᲖᲔ. ᲞᲠᲝᲚᲔᲢᲐᲠᲣᲚᲘ ᲞᲐᲠᲢᲘᲘᲡ ᲓᲐ ᲡᲐᲥ. ᲙᲝᲛᲘᲜᲢᲔᲠᲜᲘᲡ ᲡᲐᲥᲘᲡ ᲠᲔᲙᲝᲛ ᲝᲠᲒᲐᲜᲝ

ᲒᲐᲛᲝᲪᲔᲛᲣᲚᲘᲐ ᲗᲕᲘᲗᲝᲗᲣᲚᲘ ᲬᲚᲘᲡ ᲠᲘᲪᲮᲕᲘᲗ: ᲘᲐᲜᲕᲐᲠᲘ—ᲗᲔᲑᲔᲠᲕᲐᲚᲘ—16—55, ᲛᲐᲠᲢᲘ—ᲘᲕᲚᲘᲡᲘ—55—32, ᲐᲞᲠᲘᲚᲘ—ᲛᲐᲘᲡᲘ—32—10, ᲘᲕᲚᲘᲡᲘ—ᲓᲔᲙᲔᲛᲑᲔᲠᲘ—10—55, ᲘᲐᲜᲕᲐᲠᲘ—ᲓᲔᲙᲔᲛᲑᲔᲠᲘ—2—51.

ᲞᲐᲠᲐᲡᲙᲔᲕᲘ
20
ᲝᲥᲢᲝᲛᲑᲔᲠᲘ
1933 წ.
№ 242 (3798)

ᲡᲐᲮᲔᲚᲛᲬᲘᲤᲝᲡᲐᲗᲕᲘᲡ ᲮᲝᲠᲪᲘᲡ ᲡᲐᲕᲐᲚᲓᲔᲑᲣᲚᲝ ᲩᲐᲑᲐᲠᲔᲑᲘᲡ ᲙᲐᲜᲝᲜᲘᲡ ᲒᲐᲜᲮᲝᲠᲪᲘᲔᲚᲔᲑᲘᲡ ᲨᲔᲡᲐᲮᲔᲑ

ᲡᲐᲥᲐᲠᲗᲕᲔᲚᲝᲡ ᲡᲐᲮᲙᲝᲛᲡᲐᲑᲭᲝᲡ ᲓᲐ ᲡᲐᲥ. Კ. Პ. (ᲑᲝ) ᲪᲔᲜᲢᲠᲐᲚᲣᲠᲘ ᲙᲝᲛᲘᲢᲔᲢᲘᲡ ᲓᲐᲓᲒᲔᲜᲘᲚᲔᲑᲐ

„1934 წელს სახელმწიფოსათვის ხორცის სავალდებულო ჩაბარების შესახებ“ გამოცემული სსრკ-ის სახალხო კომისართა საბჭოს და სრულიად საკავშირო კომუნისტური პარტიის (ბ) ცენტრალური კომიტეტის 1933 წ. აგვისტოს 28-ის დადგენილებისა (სსრკ კან. კრ. 1933 წ. 55 №-ი, მუხ. 323) და ამ კანონის განსაკუთარებლად გამოცემული ა.-კ. სფსრ სახალხო კომისართა საბჭოს და სრულიად საკავშირო კომუნისტური პარტიის (ბ) ამიერ-კავკასიის სამხარეო კომიტეტის 1933 წ. სექტემბრის 11-ის დადგენილების („ზარია ვოსტოკა“-ს 236 №-ი 1933 წ. სექტემბრის 12-სა), შესაბამისად — საქართველოს სსრ სახალხო კომისართა საბჭო და საქართველოს კომუნისტური პარტიის (ბ) ცენტრალური კომიტეტი ადგენენ:

1. დაწესებულ იქნეს 1934 წელს (იანვრის 1-დან დეკემბრის 1-მდე) საქართველოს სსრ რაიონებისათვის და აფხაზეთის ავტ. სსრ-ისა, აჭარისტანის ავტ. სსრ-ისა და სამხრეთ-ოსეთის ავტონომიური ოლქისათვის შემდეგი მტკიცე — საქართველოს სსრ რაიონების ხაზით და საშუალო-ავტონომიური რესპუბლიკებისა და ავტონომიური ოლქის ხაზით—ნორმები სახელმწიფოსათვის ხორცის სავალდებულო, გადასახადის ძალის მქონე, ჩაბარებისა, არსებული სახელმწიფო ფასების მიხედვით, ცალკე საკოლმეურნეო კომლებზე იმ კოლექტიურ მეურნეობებში, რომელთაც არა აქვთ მცხოველეობის სასაქონლო ფერმები, ცალკე საკოლმეურნეო კომლებზე იმ კოლექტიურ მეურნეობებში, რომელთაც აქვთ მეცხოველეობის სასაქონლო ფერმები და ცალკე ერთპიროვნული საგლეხო მეურნეობებზე.

ᲠᲐᲘᲝᲜᲔᲑᲘᲡ ᲓᲐᲡᲐᲮᲔᲚᲔᲑᲐ

	საკომლეურნეო კომლები საქართველოს იმ კოლექტიურ მეურნეობებში, რომელთაც არა აქვთ მეცხოველეობის სასაქონლო ფერმები	საკომლეურნეო კომლები საქართველოს მეურნეობებში, რომელთაც აქვთ მეცხოველეობის სასაქონლო ფერმები	ერთპიროვნული საგლეხო მეურნეობებისათვის
I. ᲯᲒᲣᲤᲘ			
ახალქალაქის რაიონი			
ყარაიას რაიონი			
ბოგდანოვკის რაიონი			
წალკის რაიონი			
ასპინძის რაიონი			
აღბულაღ-მანგლისის რაიონი	28	17	45
ბაშკიჩეთის რაიონი			
ლუქსემბურგის რაიონი			
ახალციხის რაიონი			
ბორჩალოს რაიონი			
ხევის რაიონი			
ადიგენის რაიონი			
II. ᲯᲒᲣᲤᲘ:			
სამხრეთ-ოსეთის ავტ. ოლქი			
ბორჯომის რაიონი			
დუშეთის რაიონი	23	13	36
ერწო-თიანეთის რაიონი			
ტფილისის რაიონი			
წალენჯიხის რაიონი			
სიონეთის რაიონი			
III. ᲯᲒᲣᲤᲘ:			
აფხაზეთის ავტ. სსრ.			
აჭარისტანის ავტ. ს. ს. რ.			
ჩხოროწყუს რაიონი	21	11	33
ზუგდიდის რაიონი			
თელავის რაიონი			
ხობის რაიონი			
გარე-კახეთის რაიონი			
ლაგოდეხის რაიონი			
IV. ᲯᲒᲣᲤᲘ			
ყვარელის რაიონი			
ზარაგოულის რაიონი	18	7	28
ცაგერის რაიონი			
ამბროლაურის რაიონი			
გორის რაიონი			
სტალინირის რაიონი			
სამტრედიის რაიონი			
მარტვილის რაიონი			
ლანჩხუთის რაიონი	18	9	28
სენაკის რაიონი			
აბაშის რაიონი			
შაითურის რაიონი			
ხონის რაიონი			
ჩოლურის რაიონი			
V. ᲯᲒᲣᲤᲘ:			
ცხინვალის რაიონი			
ქუთაისის რაიონი			
ოზურგეთის რაიონი			
ბაღდათის რაიონი			
ოკრიბის რაიონი	16	8	25
ჩოხატაურის რაიონი			
გურჯაანის რაიონი			
ონის რაიონი			
ზესტაფონის რაიონი			
ვანის რაიონი			
ჩხარის რაიონი			
ფოთის რაიონი			

2. დაწესებულ იქნეს შემდეგი საკალენდარო ვადები ერთპიროვნული მეურნეობების და საკოლმეურნეო კომლების მიერ სახელმწიფოსათვის ხორცის ჩაბარებისათვის რესპუბლიკებში და ოლქებში წლიური გეგმის პროცენტებით:

1-ლ კვარტალში	მე-2 კვარტალში	მე-3 კვარტალში	მე-4 კვარტალში
35 %	10 %	20 %	35 %

3. კოლექტიური მეურნეობის მეცხოველეობას სასაქონლო ფერმებზე და განსაზოგადოებულ ნახირზე დაწესებულ იქნეს სახელმწიფოსათვის ხორცის სავალდებულო, გადასახადის ძალის მქონე, ჩაბარების შემდეგი ნორმები ცოცხლადი წონით კილოგრამებით: მსხვილფეხა რქოსან საქონელზე — 26 კილოგრ. თვითეულ ძროხასა და უშობელზე, ცხვარზე — 8 კილოგრ. თვითეულ დედა-ცხვარზე და სადედო ბატკანზე, ღორზე — 80 კილოგრ. თვითეულ დედა-ღორზე.

ჩასაბარებელი ხორცის რაოდენობა განისაზღვრება 1933 წლის სექტემბრის 1-თვის არსებული ოთხფეხი საქონლის მიხედვით. საკოლმეურნეო ფერმაში ჩასაბარებელი ხორციდან გამონაკარგი შეიძლება ხორციდან არ მიიღებოდეს საკვებში საქონელი, რაც შეტანილია საკვებში დავთარში (ჩანაწერი).

4. დაწესებულ იქნეს შემდეგი საკალენდარო ვადები თვითეული კოლექტიური მეურნეობის მიერ სახელმწიფოსათვის ხორცის ჩაბარების წლიური ვალდებულების შესრულებისათვის (წლიური ნორმის პროცენტობით):

მსხვილფეხა რქოსანი	1-ლ კვარტალში	მე-2 კვარტალში	მე-3 კვარტალში	მე 4 კვარტ.
საქონელი . .	35%	10%	25%	%
ღორი . .	30% 15	%	20%	35%
ცხვარი . .	% 25%	—	35%	40%

5. წინადადება მიეცეს აფხაზეთის ავტ. სსრ-ისა, აჭარისტანის სსრ-ისა და სამხრეთ-ოსეთის ავტ. ოლქის ცენტრალურ აღმასრულებელ კომიტეტებს — დაწესონ, 1-ლ და მე-3 მუხლებში გათვალისწინებული ნორმების მიხედვით, ხორცის ჩაბარების სხვადასხვა (დიფერენცირებული) ნორმები ცალკეული რაიონებისათვის და უზრუნველჰყონ წლიური გეგმის უცილობელი აღსრულება რესპუბლიკებსა და ოლქში; თანაც გამოჰფენონ დადგენილი ნორმები არა უგვიანეს 1933 წ. ოქტომბრის 20-სა.

6. კატეგორიულად აეკრძალოთ ხელისუფლების ადგილობრივ ორგანოებს სახელმწიფოსათვის ხორცის ჩაბარების რაიონობითი ნორმების შეცვლა, რაც დაწესებულია საკოლმეურნეო სასაქონლო ფერმებისა, კოლექტიური მეურნეობების განსაზოგადოებული ნახირისა, საკოლმეურნეო კომლებისა და ერთპიროვნული მეურნეობებისათვის.

7. დაწესებულ იქნეს, რომ საკოლმეურნეო კომლებს და ერთპიროვნულ მეურნეობებს შეუძლიათ შესრულონ თავიანთი ვალდებულებანი სახელმწიფოსათვის ხორცის ჩაბარებისა ყოველგვარი სახის ოთხფეხა საქონლის და ფრინველის ჩაბარებით, ხოლო აუცილებლად ცოცხალისა; ამასთანავე, ჩაშბარებელს ეძლევა ხორცის ჩაბარების ვალდებულების ერად შესრულებისათვის ჯეროვნად გაერთიანდენ.

კოლექტიურ მეურნეობებს შეუძლიანთ შეასრულონ თავიანთი ვალდებულებანი ყოველგვარი სახის ოთხფეხი საქონლის ჩაბარებით, ხოლო ღორი ჩაბარებული უნდა იქნეს დადგენილი ნორმების მიხედვით სხვა საქონელზე შეფარდებულად.

8. იმ კოლექტიურ მეურნეობას, საკოლმეურნეო კომლს და ერთპიროვნულ მეურნეობას, რომელიც არ შეასრულებს დადგენილ ვალდებულებას თავის ვალდებულებას სახელმწიფოსათვის ხორცის ჩაბარებისას, დაედება ფულადი ჯარიმა ვალდებულების შეუსრულებელი ნაწილის ღირებულების რაოდენობით საბაზრო ფასის კვალობაზე და თანაც ჩამოერთმევა უდავო წესით ჩასაბარებელი ოთხფეხი საქონელი.

9. კოლექტიური მეურნეობების განსაზოგადოებულ ნახირში და საკოლმეურნეო სასაქონლო ფერმებში ოთხფეხი საქონლის ნამდვილი რაოდენობის გადამოწმებისათვის პასუხისგებაში მიეცემიან სისხლის სამართლის წესით, საქართველოს სსრ სისხლის სამართლის კოდექსის 69 მუხ. თანახმად, კოლექტიურ მეურნეობათა გამგეობების თავმჯდომარენი და მეცხოველეობის საკოლმეურნეო სასაქონლო ფერმების გამგენი.

10. ამ დადგენილების პრაქტიკული განხორციელება დაეკისროს საქართველოს სსრ მომპოვებების სახალხო კომისარიატს და მის სარაიონო ორგანოებს.

11. იმ კოლექტიურ მეურნეობას, საკოლმეურნეო კომლს და ერთპიროვნულ მეურნეობას, რომელმაც სავსებით შეასრულა თავისი ვალდებულება სახელმწიფოსათვის ხორცის ჩაბარებისა სსრკ-ის სახალხო კომისართა საბჭოს და სრულიად საკავშირო კომუნისტური პარტიის (ბ) ცენტრალური კომიტეტის 1932 წლის სექტემბრის 23-ის დადგენილებაში განსაზღვრულ ვალდებულებათა მიხედვით 1932 წლის ოქტომბრის 1-დან 1934 წლის იანვრის 1-დე განვლილ პერიოდში, უფლება მიეცეს შეასრულოს ამა დადგენილებით დაწესებული ვალდებულებანი ხორცის ვადამდე ჩაბარებით დაწყებული 1933 წ. ოქტომბრის 1-დან, 1934 წლის წლიურ ვალდებულებათა ანგარიშში.

12. კატეგორიულად აეკრძალოს ხელისუფლების ადგილობრივ ორგანოებს და აგრეთვე დამამზადებელ ორგანოებს — საკოლმეურნეო სასაქონლო ფერმებს, კოლექტიური მეურნეობების განსაზოგადოებულ ნახირსა, კოლმეურნეებზე და ერთპიროვნულ მეურნეებზე სახელმწიფოსათვის ხორცის ჩაბარების ვალდებულების იმაზე გადიდებული რაოდენობით დაკისრება, რაც აღებულება ამა დადგენილების შესაბამისად გამოქვეყნებულ ნორმებს.

აგრეთვე აეკრძალოს ხორცის ჩაბარების დამატებითი ან შემბვედრი გეგმების მიცემა იმ მეურნეობებისათვის, რომელთაც ვადამდე შეასრულეს თავიანთი ვალდებულებანი, და პირიან შესაძლებლობა მიეცეს პირიან ჩამბარებლებს თავისუფლად და თავის სურვილზე მოიხმარონ თავიანთი ზედმეტი პროდუქცია.

გაფრთხილებულ იქნეს ყველა პარტიული და საბჭოთა ორგანიზაცია, რომ შემბვედრი გეგმების მიცემაში დამნაშავე პირნი პასუხს აგებენ სისხლის სამართლის წესით.

საქართველოს სსრ სახალხო კომისართა საბჭოს თავმჯდომარე: **გ. მგალობლიშვილი.**

საქართველოს კომუნისტური პარტიის (ბ) ცენტრალური კომიტეტის მდივანი: **ლ. ბერია.**

1933 წ. ოქტომბრის 15.

თბილისი.

ᲙᲝᲜᲙᲣᲠᲡᲘ ᲡᲐᲣᲙᲔᲗᲔᲡᲝ ᲛᲖᲔᲗᲐᲕᲡᲐ ᲓᲐ ᲡᲐᲕᲐᲒᲖᲝ ᲓᲔᲞᲝᲡᲗᲕᲘᲡ

ᲧᲝᲕᲔᲚᲘ ᲛᲖᲔᲗᲐᲕᲘ ᲣᲜᲓᲐ ᲘᲪᲜᲝᲑᲓᲔᲡ ᲢᲔᲥᲜᲘᲙᲣᲛᲡ ᲘᲜᲡᲢᲠᲣᲥᲪᲘᲐᲡ

ᲔᲠᲝᲕᲜᲣᲚᲘ ᲑᲘᲑᲚᲘᲝᲗᲔᲙᲐ

ᲡᲐᲛᲢᲠᲔᲓᲘᲘᲡ ᲡᲐᲕᲐᲒᲖᲝ ᲓᲔᲞᲝ ᲙᲕᲔᲚᲔᲒᲣᲠᲐᲓ ᲛᲣᲨᲐᲝᲒᲡ

(„ᲙᲝᲛᲣᲜᲘᲡᲢᲘᲡ“ ᲓᲐᲛᲙᲕᲠᲔᲚᲗᲐ ᲠᲔᲘᲓᲘᲡ ᲛᲐᲡᲐᲚᲔᲑᲘᲓᲐᲜ)

სამტრედიის სავაგონო დეპო საორთქლმავლოს აგვისტოში გამოუყო თითქმის მთელი თვე (3 ივლისიდან—აგვისტომდე) დასჭირდა უაზრო „დისკუსიებს“. ამ გამოყოფილ საჭიროების შესახებ. აგვისტოდან სავაგონო დეპო შეუდგა მუშაობას.

აგვისტოში მას დავალებული ჰქონდა საკონვეიერო შეკეთებიდან 19 ვაგონის გამოშვება. ეს დავალება მთლიანად შესრულდა. ეს გეზი დეპოს მტკიცედ უნდა გაეგრძელებია შემდეგ თვეში, მით უმეტეს, რომ მას საქმე აქვს პურეულის გაძლიერებულ გადმოზიდვასთან, რაც მოითხოვს განსაკუთრებულ ყურადღებას და ძალების მობილიზაციას; მაგრამ სწორედ ამ პერიოდში გამოირჩა დეპომ სისუსტე. საკონვეიერო შეკეთებიდან სექტემბერში მან 25 ვაგონის ნაცვლად გამოუშვა 20 ვაგონი, ხოლო ვიმდინარე შეკეთებისათვის გაგზავნილ 486 ვაგონიდან გამოუშვა 476.

საკონვეიერო შეკეთების დავალების შეუსრულებლობას დეპოს უფროსი ამხ. ჩიქავაძე ხსნის სექტემბერში, პურეულის გადაზიდვასთან დაკავშირებით დურგლების გადაგზავნით ფოთში. სექტემბერში დეპო დარჩა 1—2 დურგლის ამარა. ამ „ახსნაში“ ვერ დავეთანხმებით მას. დეპოს ხელმძღვანელობა მოვალე იყო მიეღო საჭირო ზომები დურგლებით დეპოს უზრუნველსაყოფად. ეს კი აქ არ გაუკეთებიათ. ახლა სამტრედიის დეპო შემცირებული შტატით ვერ ართმევს თავს ვაგონების შეკეთებას და აგზავნის ფოთში ავადმყოფ ვაგონებს იმ იმედით, რომ იქ არის მისი ძირითადი კადრები; სწორედ ამის გამო დიდია ვაგონების მოცდენა რემონტზე, რაც საბოლოოდ უარყოფით გავლენას ახდენს პურის გადაზიდვაზე.

ჩვენ ზევით დავინახეთ, რომ მიმდინარე შეკეთებისათვის სავაგონო დეპოს ბევრი ვაგონები შეუგზავნა (აგვისტოში 498, სექტემბერში 486). ამას დეპოს სამეურნეო ხელმძღვანელობა ხსნის მით, რომ სურამის უღელტეხილზე მრავალი ვაგონება იმტვრევა ელექტროწევის ცუდი მუშაობის შედეგად; იმაზე კი არავინ არაფერს ამბობს, რომ თვით სამტრედიაში სამანევრო ოპერაციების ყოველად უმსგავსოდ წარმოებით აუარებელი ვაგონები ზიანდება. ამას სავაგონო დეპოს ადმინისტრაცია ყურადღებას არ აქცევს, ეს „დებულებით“ მის მოვალეობაში არ შედის. ჩვენმა ბრიგადამ სადგურის ხაზებზე შეამჩნია თუ როგორ უხეშად გულგრილად ეკიდებიან სამანევრო ოპერატორები სამანევრო ოპერაციების დროს მათ საქმეს, ისინი გამოქანებული ორთქლმავლის აჯახებენ ვაგონებს და უზიანებენ მას წაყუდან ნაწილებს. ამას არავინ (არც სადგური, არც საორთქლმავლო და არც სავაგონო დეპოები) ყურადღებას არ აქცევს. წამყვან ნაწილებდაზიანებული ვაგონები კი რემონტში დგება და ზრდის ავადმყოფ ვაგონებს პროცენტს.

სამტრედიის სავაგონო უბანზე აგვისტოში ბუქსების წვის მიზეზით ადგილი ჰქონდა ვაგონების ახსნის 67 შემთხვევას, სექტემბერში კი 47 შემთხვევას. ბუქსების წვის მიზეზი მრავალია, მაგრამ მთავარი უბედურება მაინც მზეთავების უყურადღებობაში მდგომარეობს. მზეთავების მიზეზით აგვისტოში ბუქსების წვის გამო ახსნა 15 ვაგონი და სექტემბერში—11.

ბუქსების წვას იწვევს აგრეთვე მათი დაუცველობა მტვრისა და წყალისაგან. ბუქსების უმეტესობა ღიაა. მრავლად ვხვდებით მარგანეცით და ქვიშით ავსილ ბუქსის საზეთავ ყელებს. უკანასკნელ ხანებში შემოღებით თუნუქის სახურავები. მაგრამ იგი უაზროთ არის გამოჭრილი. ზოგი ფართოა და ვერ ეტევა ჩარჩოში, ჩადგმულია მოღუნვით, ზოგიც სიპატარავის გამო გაშიშ იკარგება. დაწესებულ მარკის სახურავები ძალიან ცოტა ბუქსებს მოეპოება, დეპოს კი ასეთები სრულიად არ აქვს.

ბუქსები იწვის აგრეთვე ცუდი ხარისხის საცხებ მასალის მიზეზითაც. ამხ. რუხაძე გვარწმუნებს, რომ 10 სექტემბრამდე საცხებ მასალა ცუდი ხარისხის იყო და მის შემდეგ გაუმჯობესდაო, მაგრამ მზეთავები სხვა აზრის არიან. მართალია ეხლა კარგი ხარისხის მასალა მოდის (მაზუთი მოხარშული), მაგრამ მას სამტრედიაში აფუჭებენ. ჩვენ ამაში პირადად დავრწმუნდით, როდესაც საბუქსე მაზუთის შენახვის მდგომარეობა შევამოწმეთ. მაზუთს მზეთავები იღებენ თავლა ბაკდან თუნუქის ჭიქებით, რაც აბუჟუჟებს და ხარისხს უკარგავს მას. საბუქსე მაზუთი უნდა ინახებოდეს გერმეტულად დაცულ ჭურჭელში და მზეთავები მას თავის თალანქებში უნდა ახშამდენ ონკანის საშუალებით. სამტრედიაში კი ეს წესი დარღვეულია. მაზუთი მართლაც კარგ ბაქშია მოთავსებული, მაგრამ ონკანი ბოქლომით არის დაკეტილი. ბაკის ქვეშ დგას მეორე თავლა ბაკი. რომელშიაც უწვებენ მაზუთს, ხოლო მზეთავები კი უკანასკნელიდან იღებენ მას ხელით. აქვე უნდა აღინიშნოს ისიც, რომ მაზუთის ბაკიდან მისასვლელი გზა მთლი ტალახითაა დაფარული.

მზეთაეის ინსტრუქციის ელემენტარულ მოთხოვნის (სახეხი მასალის შენახვა) დარღვევას სამტრედიაში ადგილი არ უნდა ეკნახა. მზეთავებს უნდა ეძლეოდეს კარგი ხარისხის საცხები მასალა.

ხამტრედიის სავაგონო უბანზედაც მოიპოვებიან ნაგორხკის ტიპის მზეთავები. ამხ. ბ. ნიშპარაძე სამტრედიის საუკეთესო მზეთავია, რომელსაც 11 წლის განმავლობაში არ ჰქონია მისი მიზეზით ბუქსის გადაწვის არც ერთი შემთხვევა. არიან აგრეთვე სხვა მზეთავებიც, რომლებიც გულმოდგინეთ და კეთილსინდისიერათ ეკიდებიან თავის საქმეს, მაგრამ მათ გვერდით ჩვენ ვხვდებით ისეთ პირებსაც, რომლებიც ბუქსების წვის ორგანიზატორებს წარმოადგენენ.

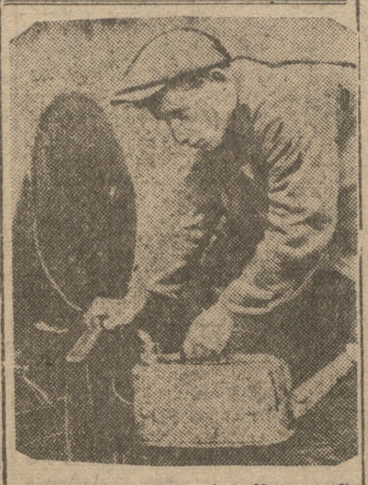

ტფილისის სავაგონო დეპოს მზეთავი ამხ. გლუხარევი ჩაბმულია „კომუნისტი“-ს კონკურსში, არ ჰქონია ბუქსის წვის არც ერთი შემთხვევა.

ასათებია: **ᲓᲣᲜᲓᲣᲐ**, რომელსაც 5 სექტემბერს ჰქონდა ბუქსის წვის გამო ვაგონის ახსნის ორი შემთხვევა ქვალონში და ამავე პერიოდში ერთი ვაგონის ახსნა ვაგონის ბუქსის გამოთბობის გამო მატ. № 708-დან ახსნა ვაგონი 13 სექტემბერს, გ. **ᲙᲚᲘᲛᲘᲫᲔ**, რომელსაც ჰქონდა დადგენილი ნორმა 11 წლის განმავლობაში არ ჰქონია მისი მიზეზით ბუქსის გადაწვის არც ერთი შემთხვევა. არიან აგრეთვე სხვა მზეთავებიც, რომლებიც გულმოდგინეთ და კეთილსინდისიერათ ეკიდებიან თავის საქმეს, მაგრამ მათ გვერდით ჩვენ ვხვდებით ისეთ პირებსაც, რომლებიც ბუქსების წვის ორგანიზატორებს წარმოადგენენ.

ᲐᲛᲔᲠᲘᲙᲘᲡ ᲓᲔᲚᲔᲒᲐᲪᲘᲘᲡ ᲒᲐᲜ ᲒᲐᲓᲐᲮᲐᲓᲔᲑᲐ

ᲕᲔᲜᲔᲕᲘᲐ, 17 ოქტომბერი. გუშინ საღამოთი ამერიკის დელეგაციამ გამოაჭედინა ორმაგ დენისს შემდეგი განცხადება ამერიკული პრესის წარმომადგენლებისადმი:

„ჩვენ ვენეციაში ვიმყოფებით მხოლოდ და მხოლოდ განიარაღების განხორციელების მიზნით და სანამ შესაძლებელი იქნება წარმატებით გავრძელდეს მოლაპარაკება განიარაღების შესახებ, ჩვენ დიდი ხალისით მივდებით მასში მონაწილეობას. ამავე დროს, ჩვენ არა ვართ დაინტერესებული საერთო პოლიტიკური მოვლენებით ან პრობლემების დაყენებით რაიმე წესრიგით ევროპულ ასპარეზში. ჩვენ კვლავ ხაზგასმით აღენიშნავთ, რომ სრულებითაც არა ვართ პოლიტიკურად დაკავშირებული ევროპის რომელიმე სახელმწიფოსთან. ამ კვირის განმავლობაში ვიმოგზაურებთ თათბირი ევროპის სახელმწიფოებს შორის. ჩვენ არ გვინდა მასში აქტიური მონაწილეობა მივიღოთ, რადგან ამ თათბირს საერთო პოლიტიკური ხასიათი ექნება (ადს).

ᲯᲝᲖᲤᲘᲚᲘ ᲙᲐᲜᲖᲔᲠᲘ ᲕᲘᲚᲐᲔᲚᲛᲘ ᲘᲗᲮᲝᲕᲜᲔᲑᲡ ᲰᲘᲢᲚᲔᲠᲘᲡ ᲡᲐᲒᲐᲠᲔᲗ ᲞᲝᲚᲘᲢᲘᲙᲘᲡᲐᲡ

ᲞᲠᲐᲒᲐ, 17 ოქტომბერი. დოიჩლენდიდან (ჰოლანდია) მიღებული ცნობით, გერმანიის ყოფილმა იმპერატორმა ვილჰელმმა გამოაქვეყნა ცნობა, რომელშიაც ვლაპარაკობს ჰიტლერის საგარეო პოლიტიკას (ადს).

ᲞᲝᲚᲝᲜᲔᲗᲘᲡ ᲞᲠᲔᲡᲐ ᲛᲝᲘᲗᲮᲝᲕᲡ ᲔᲠᲗᲘᲐᲜ ᲤᲠᲝᲜᲢᲡ ᲒᲔᲠᲛᲐᲜᲘᲘᲡ ᲬᲘᲜᲐᲐᲦᲛᲓᲔᲒ

ᲕᲐᲠᲨᲐᲕᲐ, 17 ოქტომბერი. პოლონეთის პრესა გაკეთებულებულ კომენტარიებს აკეთებს გერმანიის წასვლას ენეციდან. „ჯურიერი პოლონური“ მოელაპარაკებს ევროპის სახელმწიფოებს გადაჭრით გამოვიდნენ მთლიანი ფრონტით გერმანიის წინააღმდეგ. გაზეთი წერს:

„გერმანიის საქციელი წარმოადგენს იმის უცილობელ სიგნალს, რომ ახლოვდება მე-12 საათი. ახლა, როცა 12 საათს 5 წუთი აკლია, გადამწყვეტი გამოსვლით ჯერ კიდევ შეიძლება იმის თავიდან აცილება, რისთვისაც 1, 2 ან 3 წლის შემდეგ მოგვეთხოვება პასუხი ათეულით და ასეულით მილიონების აუწერელი ტანჯვის სახით. დღეს სახელმწიფოთა მტკიცე და გაბედული „ვეტო“ გერმანიის მიმართ ჯერ კიდევ შეიძლება აღმოჩნდეს საკმაო იმისათვის, რომ თავიდან ავიცილოთ ახალი ომის კატასტროფა“ (ადს).

ᲘᲜᲒᲚᲘᲡ-ᲒᲔᲠᲛᲐᲜᲘᲘᲡ ᲣᲗᲐᲜᲮᲛᲝᲔᲑᲘᲡ

ᲚᲝᲜᲓᲝᲜᲘ, 18 ოქტომბერი. ინგლისური გაზეთების ცნობით, გერმანიის საგარეო საქმეთა მინისტრმა **ნეირატმა** გერმანიის ჰერსის წარმომადგენელს განუცხადა, რომ **ჰიტლერმა** შექმნა არასწორია შთაბეჭდილება, თითქოს გერმანიის წარმომადგენლობა ეუთვნოდა დაიაღებულ უფრო შემარიგებლური პოზიციას. ეკიდე ლონდონში, და რომ ამიტომაც მთავრობას მან გაუგზავნა არა ზუსტი ინფორმაცია გერმანიის მოთხოვნების შესახებ განიარაღების საკითხში (ადს).

ᲚᲝᲜᲓᲝᲜᲘ, 17 ოქტომბერი. რეიტერის საგაზეტოს ცნობით, სიმონსმა მას წინააღმდეგ ნეირატის გამოსვლის შესახებ გაზეთებში მოთავსებული ცნობების გამო განაცხადა: „მე სამწუხაროდ მიმაჩნია, თუ არსებობს რაიმე უთანხმება ბაროს ფონ-ნეირატთან. ჩემი თანამემუშაკენი დარწმუნებული უნდა იყვნენ, რომ არა ზუსტი ინფორმაციის მიწოდებაში, რაშიდაც ლაპარაკობს ფონ-ნეირატი, მე არ მიმიძღვის დანაშაული“ (ადს).

ᲐᲜᲒᲚᲘᲐᲡᲐᲒᲐᲜ ᲒᲔᲠᲛᲐᲜᲘᲘᲡ ᲒᲐᲛᲝᲡᲕᲚᲘᲡᲗᲕᲘᲡ ᲛᲖᲐᲓᲔᲑᲐ

ᲚᲝᲜᲓᲝᲜᲘ, 17 ოქტომბერი. ინგლისის ყველა გაზეთი ერთხმად აღნიშნავს, რომ გერმანიის გამოსვლა ნეირატის მიერ ნიშნავს ნამდვილად ევროპის ომის საფრთხის წინაშე დაყენებას. ინგლისის ყველა გაზეთი ერთხმად აღნიშნავს, რომ გერმანიის გამოსვლა ნეირატის მიერ ნიშნავს ნამდვილად ევროპის ომის საფრთხის წინაშე დაყენებას. ინგლისის ყველა გაზეთი ერთხმად აღნიშნავს, რომ გერმანიის გამოსვლა ნეირატის მიერ ნიშნავს ნამდვილად ევროპის ომის საფრთხის წინაშე დაყენებას.

„ᲙᲝᲛᲣᲜᲘᲡᲢᲘ“-Ს ᲙᲝᲜᲙᲣᲠᲡᲘ ᲕᲠᲪᲔᲚᲓᲔᲑᲐ ᲐᲮ. ᲙᲐ. ᲠᲙ. ᲒᲖᲘᲡ ᲛᲔ-3 ᲓᲐ ᲛᲔ-4 ᲠᲐᲘᲝᲜᲔᲑᲖᲔᲪ

„ᲙᲝᲛᲣᲜᲘᲡᲢᲘᲡ“ მიერ ა.-კ. რკინის გზის პირველ და მეორე რაიონების მასშტაბით საუკეთესო მზეთავსა და სავაგონო დეპოზე კონკურსის გამოცხადებამ ფართო გამოხმაურება ჰპოვა გზის ხელმძღვანელ სამეურნეო და პროფესიულ ორგანიზაციებში.

გზის სამმართველო და რკინაგზელთა პროფკავშირის საგზაო კომიტეტი აძლევენ რა გაზეთის ამ ინიციატივას უდიდეს პოლიტიკურ და სამეურნეო მნიშვნელობას, იმ მიზნით, რომ საუკეთესო მზეთავისა და სავაგონო დეპოსათვის ბრძოლაში არ ჩამორჩენ გზის დანარჩენი რაიონებიც (მე-3 და მე-4), საჭიროდ სთვლიან ამ კონკურსის ამ რაიონებზედაც გავრცელებას.

ამ მიზნით დამუშავებულია წერილის პროექტი, რომელსაც ხელს აწერენ გზის უფროსი და საგზაო კომიტეტის თავმჯდომარე და რომელიც ამ დღეებში დაეგზავნება ადგილებს.

კონკურსის პირობები, რომელიც გამოქვეყნებული იყო „კომუნისტის“ მიერ, ძირითადად უცვლელი რჩება, მას მხოლოდ ემატება ზოგიერთი პირობა სავაგონო დეპოებისათვის.

თავის მხრივ, გზის მე-3 და მე-4 რაიონების საუკეთესო მზეთავების დასაჯილდოებელ ფონდში გზის სამმართველო და საგზაო კომიტეტი რიცხავენ თანხას 5 ათასი მანეთის რაოდენობით.

დამატებით, ყველა სავაგონო დეპოსათვის გზის სამმართველო და საგზაო კომიტეტი აწესებენ ფულად ჯილდოს ათასი მანეთის რაოდენობით და ტექნიკურ ბიბლიოთეკას.

„კომუნისტის“ გარდამავალი დროშა ხდება გზის ყველა სავაგონო დეპოს საბრძოლო ობიექტად და მას მიიღებს საუკეთესო დეპო მთელ გზაზე.

წერილი „კომუნისტის“ კონკურსის მე-3 და 4 რაიონებში გადატანის შესახებ, კონკურსის დამატებით პირობებით და პრემიებით გამოქვეყნებული იქნება ჩვენი გაზეთის მახლობელ ნომერში.

ᲞᲐᲠᲢᲙᲝᲜᲤᲔᲠᲔᲜᲪᲘᲐ ᲡᲐᲛᲣᲨᲐᲝ ᲓᲦᲘᲡ ᲨᲔᲛᲭᲘᲓᲠᲝᲔᲑᲘᲡ ᲡᲐᲙᲘᲗᲮᲔᲑᲖᲔ

გუშინ, საღამოს, პლეხანოვის სახ. რკინიგზელთა კლუბში გაიხსნა **სტალინის სახელობის ორთქლმავალთა სარემონტო ქარხნის** პირველი პარტკონფერენცია შეიდსაათიანი სამუშაო დღის შემჭიდროების საკითხებზე.

კონფერენცია გახსნა ქარხნის პარტკომის მდივანმა ამხ. ვ. დარსაძემ. კონფერენციამ აირჩია სათავო და საქმიანი პრეზიდიუმები. სამდივნო და სამანდატო კომისია, რის შემდეგ მოისმინა ქარხნის უფროსის ამხ. **ბ. რაზმაძის** მოხსენება შვიდსაათიანი სამუშაო დღის შემჭიდროების საკითხებზე.

დღეს, საღამოს იმუშავ

პარტიული მშენებლობა

შაქრის ჭარხლის რაიონების პარტორგანიზაციებმა უნდა უზრუნველყონ ჭარხლის ამოღება-გადაზიდვის გეგმების მთლიანად შესრულება

შაქრის ჭარხლის ამოღების და გადაზიდვის გეგმა შესრულებულია 28 პროცენტით

(გორის სამ.-სატრ. სადგურის პოლიტგანყოფილების უფროსის მოადგილის წერილი)

1933 წელს, გორის რაიონის კოლმეურნეობებს გეგმით შაქრის ჭარხალი უნდა დაეთესათ 729 ჰექტარზე; ეს დავალება მთლიანად იქნა შესრულებული. განსაკუთრებით აღსანიშნავია შაქრის ჭარხლის დიდი მოსავლიანობისათვის დროზე მუშაობის გაჩაღება; კოლმეურნეობებმა თავდადებული ბრძოლა გასწიეს შაქრის ჭარხლის ნათესების მოვლა-დამუშავების მაღალი ხარისხისათვის.

რაიკომისა და პოლიტგანყოფილების მიერ შაქრის ჭარხლის ნათესების მოვლა - დამუშავების საკითხს თავიდანვე სერიოზული ყურადღება მიექცა.

დიდი მუშაობა ჩატარდა შაქრის ჭარხლის მავნებლების (მინდვრის ფარვანა). წინააღმდეგ, რომელიც სამჯერ მოედო ჭარხლის ნათესებს. ყველა ამ ღონისძიების საქმიანად განხორციელებამ უზრუნველყო შაქრის ჭარხლის დღემდის გაუფხარი მოსავალი, ასე მაგალითად: 1932 წ. თვითეულ ჰექტარზე განაზღვრული იყო 100 ცენტნერის შაქრის ჭარხლის მიღება, ფაქტიურად მიღებულ იქნა საშუალოდ 127 ცენტნერი. მიმდინარე 1933 წ. კი სრულიად სხვა სურათი გვაქვს. გეგმით საშუალოდ ჰექტარზე მიღებული უნდა ყოფილიყო 71 ცენტნერი. სინამდვილემ ამასაც გადააჭარბა, საშუალოდ ჰექტარზე მოსავალი მოდის 120—150 ცენტნერამდე. **არის მთელი რიგი კოლმეურნეობები (სკრი-, ზემოტყვიავის, შრომისუბნის, კირბალის, შაშვების, მეჯუდისპირის და სხვ.), სადაც მიიღეს ჰექტარზე 140—200 ცენტნერამდე მოსავალი.** ზემდგომი ორგანოების დადგენილების თანახმად, **გორის რაიონში საკოლმეურნეო სექტორისგან სულ მიღებული უნდა ყოფილიყო შაქრის ჭარხალი 52488 ცენტნერი, ნამდვილად კი მიღებულია 90.000 ცენტნერი;** ასეთი დიდი მიღწევა საუკეთესო პასუხია საქ. კ.პ. (ბ) ც. კ-ის 1933 წლის 10 ივნისის დადგენილებაზე, გორის რაიონში „მოსავლიანობის გაზრდის შესახებ".

გორის სამ.-სატრ. სადგურის პოლიტგანყოფილებამ შაქრის ჭარხლის ამოღება - გადმოზიდვის საქმის მაღალი ხარისხით შესრულებისათვის დროზე გააჩაღა მოსამზადებელი მუშაობა. ეს საკითხი დაწვრილებით დამუშავდა ყველა საკოლმეურნეო ძირეულ პარტ და კ. კ. ორგოლში, კოლმეურნეთა საერთო კრებებზე, მომზადდა საჭირო იარაღები ჭარხლის ამოსაღებად და სათანადო ადგილას მის გადასაზიდად. 12 ოქტომბრისათვის ამოღებულია და გადმოზიდული 15 ათასი ცენტნერი, რაც შეადგენს გეგმის 28 პრ., მაგრამ მიმდინარე წლის ორმაგი მოსავალი თავის დროზე, რომ იქნეს გადმოზიდული, ამის შესაძლებლობა მთლიანად არაა, მით უმეტეს, რომ ამჟამად რაიონში მიმდინარეობს შემოდგომის თესვა, აგრეთვე გასულ წელთან შედარებით დიდძალი ხილის გადმოზიდვა. მართალია ზემდგომი ორგანოების მიერ მოცემულია 4 ავტომანქანა, მაგრამ ეს ძალიან ცოტაა. **საჭიროა ცენტრალური ორგანიზაციების მიერ დამატებით დახმარების გაწევა.** აღსანიშნავია, რომ მოვლინებული **ავტომანქანები მომარაგებული არ არიან ბინებით** და სხვ... ეს მდგომარეობა ტრაქტორცენტრის და მომარაგების სახლობო კომისარიატის მიერ სასწრაფოდ გამოსწორებული უნდა იქნეს.

განსაკუთრებით დიდი ყურადღების ღირსია შემდეგი ფაქტი: **გორის სამ.-სატრ. სადგურის პოლიტგანყოფილებამ და დირექციამ დაამუშავა კონკრეტული ვალდებულებანი შაქრის ჭარხლის ამოღება - გადმოზიდვის უკეთ ჩატარებისათვის და სოციალისტურ შეჯიბრში გამოიწვია, აგარის და კასპის სამანქანო - სატრაქტორო სადგურები; არბიტრად** დასახელებული იყვნენ **„კომუნისტის" და „ზარია ვოსტოკას"** რედაქციები. **კასპის სამ.-სატრ. სადგურმა გამოწვევა მიიღო,** აგარის სამ.-სატრ. სადგურმა

დანიშნულ არბიტრების მიერ საჭიროა გორისა და კასპის სამანქ.-სატრაქტორო სადგურებს შორის უკვე დაგორმებული სოციშეჯიბრების ხელშეკრულებების შესრულების მიმდინარეობის შემოწმება. ეს უეჭველად ხელს შეუწყობს მუშაობის მაღალი ხარისხით წარმართვას და გეგმების ვადაზე ბოლშევიკურად შესრულებას.

ალ. ბუმბერიძე.

ჩავაბაროთ სახელმწიფოს საუკეთესო ხარისხის ჭარხალი

(კასპის რაიონი)

შაქრის ჭარხლის აღება - ჩაბარებისათვის მოსამზადებელი მუშაობა კასპის რაიონში თავის დროზე დაიწყო. სამ.-სატრ. სადგურის პოლიტგანყოფილებისა და რაიკომის დადგენილების საფუძველზე თვითეულ კოლმეურნეობაზე მიმაგრებულია პასუხისმგებელი ამხანაგები.

თვითეულ კოლმეურნეობამდე დაყვანილია გეგმა. ცალკე ბრიგადებმა და რგოლებმა უკვე იციან — შაქრის ჭარხლის რა რაოდენობა უნდა ჩააბაროს დამამზადებელ პუნქტებს.

მთელ რიგ კოლექტიურ მეურნეობებს, რომელთაც საკმაო რაოდენობით უთესიათ შაქრის ჭარხალი, არა ყავთ გამწვრთნელი ძალა და არ მოეპოვებათ ურმები (სარიბარი, ჩობალაური, ყარაფილი და სხ.), რაც საფრთხის წინაშე აყენებს ამოთხრილი ჭარხლის გადმოზიდვის საქმეს.

ავარის შაქარმწარე კოლმეურნეობებს პირდება ავტომანქანებს, მაგრამ ამ მხრივ დღემდე არაფერი გაკეთებულა.

დამამზადებელი პუნქტები მუშაკებით ჯერაც არ არის შეკაზმული. ჭარხლით დატვირთულ ურმებს დიდხანს ალოდინებენ. ანგარიშსწორება არ სწარმოებს. საანგარიშო ნაწილის მუშაკები და მოლარეები პუნქტებზე დანიშნულ დროზე არ ცხადდებიან. მოუგვარებელია ინფორმაციების გზავნა გეგმის შესრულებაზე და სხვ. პუნქტებში უმეტესად რუსები მუშაობენ, რომელთაც არ იციან ქართული ენა, ეს კი აფერხებს კოლმეურნეებთან ანგარიშსწორების დაყენებას. ამ მდგომარეობას ახლავე უნდა მიეკვეთოს ყურადღება. პუნქტები უნდა შეიავსოს ქართული ენის მცოდნე მუშაკებით.

სადირექტივო ორგანოების განკარგულების თანახმად, შაქრის ჭარხლის ჩამბარებლებს უნდა მიეცეს სამრეწველო საქონელი, მაგრამ ამ მხრით აქამდე არ არის გადადგმული პრაქტიკული ნაბიჯი.

შაქრის ჭარხლის მიღების გეგმა მიმღები პუნქტების მუშაკებმა არ იციან.

პუნქტებს არა აქვთ ბარაკები და ჭარხლის შესანახი ადგილები. ის ადგილი, სადაც მოთავსებულია ჭარხალი, ჩაღრმავებულია და დგება წყალი.

შრომის წესიერ ორგანიზაციას შაქრის ჭარხლის აღების კამპანიის დროს გადამწყვეტი მნიშვნელობა აქვს.

ცალკე ბრიგადებში და რგოლში არიან ზარმაცებიც, კარგი მომუშავენიც და საშუალონიც. აქ არ არის დაინტერესება და წახალისება მუშაობაში. არ არსებობს გამომუშავების ნორმები. ერთი ჰექტარი ჭარხლის ამოღება დაკისრებული აქვს 14 კაცს, ხოლო 28 კაცს გარჩევა-გასუფთავება, მაშინ როდესაც საკმარისია ამოთხრაზე 7 კაცი და გასუფთავება - გარჩევაზე 28 აცზე ნაკლები.

სამანქ. - სატრ. სადგურის ხელმძღვანელობამ და მიწგანმა უნდა შეს ძლონ ადგილებზე გამომუშავების ნორმების დაწუსტება — თვითეულმა კოლმეურნემ უნდა იცოდეს რა უნდა გამოიმუშაოს დღიურად.

1,5 ჰექტარიდან მივიღეთ 2 ათასი ფუთი ჭარხალი

კასპის კოლმეურნეობა „ძმობამ" 1,5 ჰექტარ ჭარხლის ნათესიდან მიიღო 2.000 ფუთი ჭარხალი. ჭარხლით მოსავლის გადიდების დარგში ასეთი წარმატება მიღწეული იქნა ჭარხლის ნათესების საუკეთესო მოვლით და დამუშავებით.

კოლმეურნეობა „ძმობას" დამკვირვებელმა წარმატებით შეასრულეს თავისი მოვალეობა პარტიისა და ხელისუფლების წინაშე.

1-ლ ოქტომბრიდან ცუდი ამინდები დაიწყო, მაგრამ, მიუხედავად ამისა, კასპის, დღესის, მეტების, ქვ. გომის ერთაწმინდის, ზ. ჩიჩეთის, გარიყულას და ახალციხის კოლმეურნეობებმა ჩააბარეს 103 ტონა ჭარხალი.

ცუდმა ამინდებმა ხელი შეუშალა ქვ. ჭალის და ლამისყანის კოლმეურნეობებს ამოთხრილ ჭარხლის გადმოზიდვის საქმეში.

მომლებ პუნქტებზე არ მოწყდება ამოთხრილი ჭარხლის ხარისხი. პუნქტის თანამშრომლებმა არ იციან როგორი ჭარხალი უნდა მიიღონ. თავები კარგად არ არის გათლილი და ბოლოები წაჭრილი არა აქვთ, რაც იწვევს ადრიანად ჭკნობას. ამ მდგომარეობას ახლავე უნდა მიექცეს ყურადღება.

მივცეთ ქვეყანას საუკეთესო ჭარხალი — ვისაც ამოცანა, რომელიც უნდა გადაჭრან კასპის რაიონის კოლმეურნეებმა.

გ. სიამაშვილი.

სამანქანო-სატრაქტორო სადგურების პოლიტგანყოფილებათა გაზეთების დასახმარებლად

პრესის მიმწოდილვის მაგივრად

ძირეული პრესა-პოლიტგანყოფილების გაზეთის დასაარდენია

„საკოლმეურნეო და ბრიგადული გაზეთები — ჩვენი დასაყრდენი მასობრივ მუშაობაში". — ასეთი ლოზუნგით გამოვიდა „ბეზბენჩუკსკაია უდარნაია" — ბეზბენჩუკის სამანქანო-სატრაქტორო სადგურის განყოფილების გაზეთის, პირველი ნომერი. კარგი დასაწყისია!

კედლის გაზეთებმა — კოლმეურნეთა მასების პოლიტ. აქტივობის ამ მკაფიოდ გამოხატულებამ — მკვიდრად მოიკიდეს ფეხი საკოლმეურნეო ყოფაცხოვრებაში. უამრავად წარმოდგენილია კოლმეურნეთა შორის პოლიტგანყოფილების პარტიულ-მასობრივი და აღმშრდელობითი მუშაობა. კედლის გაზეთები ავრცობენ კოლმეურნეობის სოციალისტურ ადამიანებს: საკოლმეურნეო წარმოების წინამძღოლებს, დამჭერლებს, სოფლკორების აქტივს, ე. ი. იმათ ადამიანებს, რომლებიც ესაჭიროება პოლიტგანყოფილებას. ესაჭიროება პოლიტგანყოფილების გაზეთსაც, რომ იგი მასობრივი გახდეს. ამიტომ პოლიტგანყოფილებათა გაზეთებმა თავის მუშაობის პირველ ნაბიჯებიდანვე ძირეულ საკოლმეურნეო პრესასთან მეტად მჭიდრო, ცოცხალი, ორგანიული კავშირი უნდა დაამყარონ.

იმისათვის, რომ კედლის გაზეთები ბრიგადებში, სამიწდერე პუნქტებში, კოლმეურნეობათა გამგეობებში პოლიტკულტად მახვილი და ფაქტიური მასალით გაელვებთნელი იყვნენ, რომ „ცხინვალის პოლიტგანყოფილების და საკოლმეურნეო ურჩრდების მებრძოლი თანაშემწენი. პოლიტგანყოფილების გაზეთის საიმედო დასაყრდენი გახდეს, — საჭიროა მათ ხელმძღვანელობა გაეწიოს, **დახმარება** აღმოუჩინოს. პოლიტგანყოფილების პრესას უფრო მეტად, ვიდრე რომელიმე სხვას, — რაიონულს ან საოლქოს, — აქვს შესაძლებლობა განაზოგადოს ძირეული საკოლმეურნეო პრესის ცოცხალი, ყოველდღიური ხელმძღვანელობა, **უშუალოდ** დაეხმაროს მას.

პოლიტგანყოფილების გაზეთის რედაქტორი, როგორც პრესის მუშაკი, პირველ რიგში პასუხისმგებელია სამანქანო-სატრაქტორო სადგურების მოქმედების რაიონის საკოლმეურნეო კედლის გაზეთების მუშაობისათვის მთელი რაიონის კოლმეურნეობებში.

ამ ხელმძღვანელობას სერიოზული დეფექტები ახასიათებდა და დღესაც ახასიათებს. რაიონული გაზეთების მეტი ნაწილი **ყოველდღიურ** მეთვალყურეობას არ უწევდა რაონულ გაზეთებს და, მაშასადამე, **კონკრეტულად და ყოველდღიურად** არ ეხმარებოდა საკოლმეურნეო კედლის გაზეთების რედაკტორებს. უკანასკნელ შემთხვევაში რაიონული გაზეთი იწვევდა ძირეულ რედკოლეგიების რაიონულ შეკრებას, როგორც ზედაც უკანასკნელი ისმენდნენ მოხსენებას ზოგად თემაზე. უფრო იშვიათად რაიონული გაზეთი ათავისებდა კედლის გაზეთის მიმოხილვას, მაგრამ ეს მიმოხილვები ბევრ რამეს ვერაფის ასწავლიდენ, რადგან ისინი „კაბინეტური" წესით, რედაქციის კედელში კეთდებოდა. „ცოცხალ ცხოვრებას" მოცლილი კედლის გაზეთის კონკრეტულ პრობლემის მიმოხილვისათვის არ იკვლევდენ. ასეთი ზოგადი ხელმძღვანელობის მეთოდებს შედეგად ის მოყვა, რომ ბევრი კედლის გაზეთი (მაგალითად, ჩრდილოეთ კახეთისაში) გასულ წელს პირის დაშხვდების დროს ქაღალდის ხელში აღმოჩნდა.

საქმეხარაზედ, პოლიტგანყოფილებათა გაზეთების ზოგიერთი რედაქტორი კედლის გაზეთების მუშაობას ზოგადი ხელმძღვანელობის გზას დაადგა. რაიონული და საოლქო პრესის წვრილმანებით, პოლიტგანყოფილებათა გაზეთების ძირეული პრესისადმი თავის დანიშნულების მხოლოდ იმით განსაზღვრავენ, რომ თავის პატარა ფურცლებზე ათავსებენ პარტის მიმხილველს. რა გაიხდის ამ მიმხილველის მთავარ საგანს, სადაც მოყვანილი იქნება ძირითად მითითებათა სისწორის დამადასტურებელი ციტატები, კედლის გაზეთის შინაარსის დაწვრილებითი ანალიზის მიცემა პოლიტგანყოფილების გაზეთის მცირე ფორმატის გამო ხშირად არ შეეძლია. ამიტომ ეს იძულებული ხდება დასჯერდეს ზოგად მითითებებს თემაზე, თუ რა უნდა გააკეთოს კედლის გაზეთმა და რა არ უნდა გააკეთოს.

პოლიტგანყოფილების გაზეთმა გადაჭრით უნდა უკანადგოს კედლის გაზეთების მიმართ ცენტრალური და რაიონული გაზეთების ხელმძღვანელობის მეთოდებს. ძირეული და კედლის გაზეთების მეთოდი ცოცხალი, იბატრუქციული „ხასიათის უნდა იყოს. პოლიტგანყოფილების გაზეთი უშუალოდ უნდა ეხმაროდეს კედლის გაზეთების ღირსად გაწევრიანებას კედლის გაზეთების რედკოლეგიებს, ე. ი. იმ ადამიანებს, რომელნიც მათ აკეთებენ.

როგორ უნდა განხორციელდეს ეს უშუალო დახმარება?

პოლიტგანყოფილების გაზეთმა კედლის გაზეთს უწინარეს ყოვლისა უნდა მისცეს პოლიტიკური მიმართულება ამა თუ იმ საწარმოო-პოლიტიკური კამპანიის დაწყების წინ, ამ ზრიც უნდა დაეხმაროს გაზეთ-ჩუკის სამანქანო-სატრაქტორო სადგურის (შუა ფოლგა) პოლიტგანყოფილების გამოცდილება. პოლიტგანყოფილებამ მოაწყო საკოლმეურნეო და ბრიგადული **გაზეთების მდგომარეობის მასობრივი გამოკვლევა.** გამოარკვია, რომ კედლის გაზეთები სუსტად იბრძვიან პარის ჩაბარების გეგმის დროულად შესრულებისათვის, ბრიგადული გაზეთების უმრავლესობის რედკოლეგიები უგულებელყოფენ მუშაობენ. ზოგიერთი ბრიგადულ გაზეთში გაბარულან ზარმაცები, ისეთი პირები, რომელნიც კოლმეურნეობა შორის ავტორიტეტით არ სარგებლობენ. საკოლმეურნეო პარტუჯრედების მდივნების თათბირი, მოწვეული პოლიტგანყოფილების მიერ, არკვევდა ამ გამოკვლევის შედეგად წამოჭრილ ორ ძირითად საკითხს. როგორ უნდა **უხელმძღვანელოს პარტუჯრედმა კედლის გაზეთებს და როგორი უნდა იყოს კედლის გაზეთი კოლმეურნეობაში და პარის ჩაბარებაზე მომუშავე ბრიგადაში.** გარდა ამისა, ბრიგადული გაზეთების მუშაობა განხილულ იქნა კოლმეურნეობათა თავმჯდომარეების და აგრომამხსნებლების თათბირზე, ე. ი. იმ პირთა თათბირზე, რომელთაც კედლის გაზეთის მუშაობაში პირადი მოუწყვლიათ მუშაობით შეუძლიათ მას ბევრი რამ მისცენ.

კოლმეურნეობათა ხელმძღვანელობის ასეთი დამუხტვის შემდეგ, პოლიტგანყოფილებამ და მისმა გაზეთმა „ბეზბენჩუკსკაი უდარნაიამ" საკოლმეურნეო პარტუჯრედების შემწეობით ჩაატარეს სოფლკორების და კედლის გაზეთების რედკოლეგიების ჯგუფური და საკოლმეურნეო შეკრებანი. ცოცხალი და პოპულარული ფორმებით, ბრიგადული გაზეთების კონკრეტულ მასალაზე რედკოლეგიებს გააცნეს, თუ მასობრივი მუშაობის **როგორი** ფორმები და მეთოდები უნდა გამოიყენონ, რომ კედლის გაზეთის მემედეობის პირველ ნაბიჯებიდანვე ძირეულ საკოლმეურნეო პრესასთან მეტად მჭიდრო, ცოცხალი, ორგანიული კავშირი უნდა დაამყარონ.

იმისათვის, რომ კედლის გაზეთები ბრიგადებში, სამიწდერე პუნქტებში, კოლმეურნეობათა გამგეობებში პოლიტკულტად მახვილი და ფაქტიური მასალით გაელვებთნელი იყვნენ, რომ „ცხინვალის პოლიტგანყოფილების და საკოლმეურნეო ურჩრდების მებრძოლი თანაშემწენი. პოლიტგანყოფილების გაზეთის საიმედო დასაყრდენი გახდეს, — საჭიროა მათ ხელმძღვანელობა გაეწიოს, **დახმარება** აღმოუჩინოს. პოლიტგანყოფილების პრესას უფრო მეტად, ვიდრე რომელიმე სხვას, — რაიონულს ან საოლქოს, — აქვს შესაძლებლობა განაზოგადოს ძირეული საკოლმეურნეო პრესის ცოცხალი, ყოველდღიური ხელმძღვანელობა, **უშუალოდ** დაეხმაროს მას.

პოლიტგანყოფილების გაზეთის რედაქტორი, როგორც პრესის მუშაკი, პირველ რიგში პასუხისმგებელია სამანქანო-სატრაქტორო სადგურების მოქმედების რაიონის საკოლმეურნეო კედლის გაზეთების მუშაობისათვის მთელი რაიონის კოლმეურნეობებში.

ამ ხელმძღვანელობას სერიოზული დეფექტები ახასიათებდა და დღესაც ახასიათებს. რაიონული გაზეთების მეტი ნაწილი **ყოველდღიურ** მეთვალყურეობას არ უწევდა რაონულ გაზეთებს და, მაშასადამე, **კონკრეტულად და ყოველდღიურად** არ ეხმარებოდა საკოლმეურნეო კედლის გაზეთების რედკოლეგიებს. უკანასკნელ შემთხვევაში რაიონული გაზეთი იწვევდა ძირეულ რედკოლეგიების რაიონულ შეკრებას, რომელზედაც უკანასკნელი ისმენდნენ მოხსენებას ზოგად თემაზე. უფრო იშვიათად რაიონული გაზეთი ათავისებდა კედლის გაზეთების მიმოხილვას, მაგრამ ეს მიმოხილვები ბევრ რამეს ვერაფის ასწავლიდენ, რადგან ისინი „კაბინეტური" წესით, რედაქციის კედელში კეთდებოდა. „ცოცხალ ცხოვრებას" მოცლილი კედლის გაზეთის კონკრეტულ პრობლემის მიმოხილვისათვის არ იკვლევდენ. ასეთი ზოგადი ხელმძღვანელობის მეთოდებს შედეგად ის მოყვა, რომ ბევრი კედლის გაზეთი (მაგალითად, ჩრდილოეთ კახეთისაში) გასულ წელს პირის დაშხვდების დროს ქაღალდის ხელში აღმოჩნდა.

საქმეხარაზედ, პოლიტგანყოფილებათა გაზეთების ზოგიერთი რედაქტორი კედლის გაზეთების მუშაობას ზოგადი ხელმძღვანელობის გზას დაადგა. რაიონული და საოლქო პრესის წვრილმანებით, პოლიტგანყოფილებათა გაზეთების ძირეული პრესისადმი თავის დანიშნულების მხოლოდ იმით განსაზღვრავენ, რომ თავის პატარა ფურცლებზე ათავსებენ პარტის მიმხილველს. რა გაიხდის ამ მიმხილველის მთავარ საგანს, სადაც მოყვანილი იქნება ძირითად მითითებათა სისწორის დამადასტურებელი ციტატები, კედლის გაზეთის შინაარსის დაწვრილებითი ანალიზის მიცემა პოლიტგანყოფილების გაზეთის მცირე ფორმატის გამო ხშირად არ შეეძლია. ამიტომ ეს იძულებული ხდება დასჯერდეს ზოგად მითითებებს თემაზე, თუ რა უნდა გააკეთოს კედლის გაზეთმა და რა არ უნდა გააკეთოს.

პოლიტგანყოფილების გაზეთმა გადაჭრით უნდა უკანადგოს კედლის გაზეთების მიმართ ცენტრალური და რაიონული გაზეთების ხელმძღვანელობის მეთოდებს. ძირეული და კედლის გაზეთების მეთოდი ცოცხალი, იბატრუქციული „ხასიათის უნდა იყოს. პოლიტგანყოფილების გაზეთი უშუალოდ უნდა ეხმაროდეს კედლის გაზეთების ღირსად გაწევრიანებას კედლის გაზეთების რედკოლეგიებს, ე. ი. იმ ადამიანებს, რომელნიც მათ აკეთებენ.

როგორ უნდა განხორციელდეს ეს უშუალო დახმარება?

პოლიტგანყოფილების გაზეთმა კედლის გაზეთს უწინარეს ყოვლისა უნდა მისცეს პოლიტიკური მიმართულება ამა თუ იმ საწარმოო-პოლიტიკური კამპანიის დაწყების წინ, ამ ზრიც უნდა დაეხმაროს გაზეთ-ჩუკის სამანქანო-სატრაქტორო სადგურის (შუა ფოლგა) პოლიტგანყოფილების გამოცდილება. პოლიტგანყოფილებამ მოაწყო საკოლმეურნეო და ბრიგადული **გაზეთების მდგომარეობის მასობრივი გამოკვლევა.** გამოარკვია, რომ კედლის გაზეთები სუსტად იბრძვიან პარის ჩაბარების გეგმის დროულად შესრულებისათვის, ბრიგადული გაზეთების უმრავლესობის რედკოლეგიები უგულებელყოფენ მუშაობენ. ზოგიერთი ბრიგადულ გაზეთში გაბარულან ზარმაცები, ისეთი პირები, რომელნიც კოლმეურნეობა შორის ავტორიტეტით არ სარგებლობენ. საკოლმეურნეო პარტუჯრედების მდივნების თათბირი, მოწვეული პოლიტგანყოფილების მიერ, არკვევდა ამ გამოკვლევის შედეგად წამოჭრილ ორ ძირითად საკითხს. როგორ უნდა **უხელმძღვანელოს პარტუჯრედმა კედლის გაზეთებს და როგორი უნდა იყოს კედლის გაზეთი კოლმეურნეობაში და პარის ჩაბარებაზე მომუშავე ბრიგადაში.** გარდა ამისა, ბრიგადული გაზეთების მუშაობა განხილულ იქნა კოლმეურნეობათა თავმჯდომარეების და აგრომამხსნებლების თათბირზე, ე. ი. იმ პირთა თათბირზე, რომელთაც კედლის გაზეთის მუშაობაში პირადი მოუწყვლიათ მუშაობით შეუძლიათ მას ბევრი რამ მისცენ.

კოლმეურნეობათა ხელმძღვანელობის ასეთი დამუხტვის შემდეგ, პოლიტგანყოფილებამ და მისმა გაზეთმა „ბეზბენჩუკსკაი უდარნაიამ" საკოლმეურნეო პარტუჯრედების შემწეობით ჩაატარეს სოფლკორების და კედლის გაზეთების რედკოლეგიების ჯგუფური და საკოლმეურნეო შეკრებანი. ცოცხალი და პოპულარული ფორმებით, ბრიგადული გაზეთების კონკრეტულ მასალაზე რედკოლეგიებს გააცნეს, თუ მასობრივი მუშაობის **როგორი** ფორმები და მეთოდები უნდა გამოიყენონ, რომ კედლის გაზეთის მემედეობის პირველ ნაბიჯებიდანვე ძირეულ საკოლმეურნეო პრესასთან მეტად მჭიდრო, ცოცხალი, ორგანიული კავშირი დაამყარონ.

პოლიტგანყოფილების უფროსმა ან პარტიულ-მასობრივი მუშაობის ხაზით მის მოადგილემ, პოლიტგანყოფილების გაზეთის რედაქტორმა, სამანქანო-სატრაქტორო სადგურის ავრონომმა შეუძლიათ გააცნონ რედკოლეგიებს და კიდევაც უნდა გააცნონ კედლის გაზეთის პოლიტიკური და პრაქტიკული ამოცანები მომდევნო პერიოდისათვის.

მაგრამ მარტო ინსტრუქტაჟი რაიმე საკმარისი. მთავარი ის არის, რომ კედლის გაზეთები შეგაძლოთ საქმით შეიძინონ, გაეცადონ ისინი თვით კოლმეურნეობა კოლექტიური შემოქმედების ნაყოფი. უნდა ვთქვათ სოფლკორებს **მართებულად დაალაგონ მასალა კედლის გაზეთების ფურცლებზე,** ბელი ჩასვლოდნენ ძირეულ რეწილებს, უფრო გაამახვილონ წარმოების საკითხების დასმა გაზეთში.

მართებულად არ იქცევიან ის გაზეთები, რომელნიც ამ ამოცანის გადაჭრას გაბარტიებულად უდგებიან. დაიგზავნიან ყველა კედლის გაზეთისათვის ერთაიარ ცნობების სტანდარტულ თემაზე „რაზე და როგორ წერონ". უმართებულოდ იქცევიან გაზეთის ის მუშაკებიც, რომელნიც ეხეთებიან კედლის გაზეთის რედკოლეგიას, მისცემენ პრაკტიკულ კარგ რჩევა-დარიგებას და მითითებებს და... წყვდენ. ხოლო როგორ მუშაობს შემდეგში კედლის გაზეთი, ეს მათ უკვე არ ინტერესებთ. ასეთ ზერელე, მოტრაფარეტ მიდგომას კედლის გაზეთებისადმი ზიანი მოაქვს.

კედლის გაზეთების შინაარსი სხვანაირად უნდა გაუმჯობესდეს. თვალსაჩინოდ დაგენახოთ მუშაობის ნიმუშები, **უშუალოდ** დავებმართოთ კედლის გაზეთის გამომცემლობაში, **პირადად** ვიუროთ, თუ როგორ შეიძლება უმარტივესი სახვითი საშუალებებით (სპილენძის გამოყენებით, მარტივი კარკატურით და სხ.) მასალის გამოკვლევა.

ცალკე კოლმეურნეობებში ვხედებით 2-3 მეტრის სიგრძის და ფარშევანგის ბოლოსავით აბრეშუმებულ კედლის გაზეთებს, ასეთ გაზეთებს ჭაპანწყვეტით აკეთებენ ერთი კვირის და ხშირად უფრო მეტი ხნის განმავლობაში, ხოლო კედლებზე ისინი თვეობით არიან გამოკიდული. პირდაპირ უნდა ითქვას, რომ ის კედლის გაზეთები, რომელნიც ცხოვრებას ჩამორჩებიან, — გაზეთები არ ოიდება.

ჩვენ გვესაჭიროება ახალი ტიპის საკოლმეურნეო კედლის გაზეთი და იგი უკვე არის — ესაა ზომით პატარა, აღმანთებელი, კლასობრივ მტერთან ბრძოლაში დაუზოგავი, შეძლებისდაგვარად, განსაკუთრებით კი დაძაბული სამუშაოთა პერიოდში, ყოველდღიური გაზეთი.

ყოველი ასეთი საკოლმეურნეო და ბრიგადული გაზეთი შეიძლება გახდეს პოლიტგანყოფილების გაზეთის კოლექტიური კორესპონდენტი. უნდა მივაღწიოთ იმას, რომ კედლის გაზეთის **რედკოლეგიები** პოლიტგანყოფილების გაზეთის ფურცლებზე დამოუკიდებლად აყენებდნენ საკოლმეურნეო ცხოვრების უმნიშვნელოვანეს საკითხებს. ძალიან კარგი იქნება ვუნეყოთ რედკოლეგიებს კარგი კოლექტიური კორესპონდენციების ნიმუშები, ან პოლიტგანყოფილების გაზეთის რედაქციასთან მოვაწყოთ კარგი წერილების და **კორესპონდენციების გამოფენა.**

„სტალინსკი პუტმა", ალექსანდრიის სამანქანო-სატრაქტორო სადგურის (ქვემო ელიზა) პოლიტგანყოფილების გაზეთმა, სტატუტად ჩაატარა თავის ფურცლებზე ბრიგადული კედლის გაზეთების მასალების გამოყენების ცდა მაგალითად, მე-17 ნომერში, სოცშეჯიბრებისადმი მიძღვნილ გვერდზე, მან გადაბეჭდა შენიშვნები კედლის ხუთი გაზეთიდან. შენიშვნები ისე შერჩეული, რომ შეადგენენ ბირგადებში შეჯიბრების მსვლელობის ოპერატიული ნაკრის ცნობებს. **სხ** კოლმეურნეო და ბრიგადული გაზეთების მასალათა ასეთი გამოყენება შეიძლება ფურცრითი პოლიტგანყოფილებით ყველა ვაზეთს.

„პრავდა"-ს რედაქციისაგან

პოლიტგანყოფილებათა გაზეთების რედაქტორების შეკითხვასთან დაკავშირებით, „პრავდა" იტყობინება, რომ წერილ-მიმოხილვების სერია „სამანქანო-სატრაქტორო სადგურების პოლიტგანყოფილებათა გაზეთების დასახმარებლად" გამოცემული იქნება ცალკე ბროშურად უახლოესი 3—4 დეკადის განმავლობაში გეგმით დასახული თემების ამოწურვის შემდეგ.

„პრავდა".

საგარეჯოს რაიმიწგანის გაგეგის სამუშაოდან მოხსნის შესახებ

საქ. მიწსახკომის 1933 წლ. 17 ოქტომბრის დადგენილება

1. მოიხსნას თანამდებობიდან საგარეჯოს რაიმიწგანის გამგე ამხ. **ვ. შენგელაია**—იმის გამო, რომ ძან არ შეასრულა საქ. მიწსახკომის კოლეგიის ა-წ. 3 აგვისტოს დადგენილება სამანქანო-სატრაქტორო სადგურის პოლიტგანყოფილებათა გაზეთებში შრომის ორგანიზატორ-ინსტრუქტორების მივლინების შესახებ.

2. ეს დადგენილება გამოქვეყნდეს პრესაში.

საქ. მიწთმოქმედების სახკომის მოადგილე შ. მათიკაშვილი

საშემოდგომო ხვნა თესვა 15 ოქტომბრისათვის

(საქ. მიწსახკომის ცნობები)

15 ოქტომბრისათვის საშემოდგომოთ მოხნული იყო 170.707 ჰექტარი (გეგმის 62,9 პროც.), ხოლო თესვა ჩატარებული იყო 103.709 ჰექტარზე, რაც რესპუბლიკანური გეგმის 38,2 პროცენტს შეადგენს. ხვნის გეგმა შესრულებულია 62,9 პროცენტით!

კოლმეურნეობებს დათესილი აქვთ 37912 ჰექტარი (გეგმის 44,3 პროცენტი), **საბჭოთა მეურნეობებს** 5567 ჰექტ. (37 პროც.) და ერთაროვნულ მეურნეობებს — 60230 ჰექტ. (გეგმის 35,1 პროცენტით.

რაიონების მიხედვით ხვნა-თესვის გეგმის შესრულება ასეთ სურათს გვაძლევს:

რაიონები	ხვნა გეგმის შესრულება %-ში	თესვის გეგმის შესრულება %-ში
ახალქალაქის	100	82,4
ახალციხის	92,9	61,6
ადიგენის	80,6	21,6
ტოლოშის	100,0	13,9
სტალინისის	34,2	34,2
გორის	86,6	63,5
კასპის	72,7	55,6
ბორჯომის		
გურჯაანის	28,7	8,2
ყაზბეგის	73,6	50,0
თელავის	30,1	11,1
ყვარელის	17,4	8,4
ლაგოდეხის	69,7	36,8
ტფილისის	84,2	54,4
ყარაიაზ	85,8	28,5
ბორჩალოს	56,6	10,8
ლიუქსებურგის	82,9	—
დუშეთის	82,8	82,8
აღბ.-მანგლისი	81,2	22,6
გარე-კახეთის	76,9	60,0
ბაშკიჩეთის	108,6	94,7
ერწო-თიანეთის	92,9	70,7
სამხრეთ-ოსეთი	50,9	18,9
ქუთაისის	81,3	81,3
სამტრედიის	14,4,	14,4
ხონის	25,5,	25,5
ვანის	—	—
ჭიათურის	46,6	46,6
ონის	27,6	27,6
ამბროლაურის	44,1	4,4
ცაგერის	51,8	51,8
აფხაზეთი	26,0	26,0

საქ. მიწსახკომის ცნობით 15 ოქტომბრისათვის ხვნა-თესვის მიმდინარეობის შესახებ ცენტრში ცნობები არ წარმოუდგენიათ **სენაკის, ზუგდიდის, ოზურგეთის და ზემო-სვანეთის რაიონებს.**

აეროსტანმა საშემოდგომო თესვის გეგმა გადაჭარბებით შეასრულა.

მწკრივად თესვა ჩაშლილია

15 ოქტომბრისათვის კოლმეურნეობებს დათესილი ჰქონდათ პურეული 3192 ჰექტარზე (გეგმის 51 პროც.), მშრომელ ერთპიროვნულ მეურნეობებს—265 ჰექტ. (10,2 პროც.), კულაკურ-შეძლებულ მეურნეობებს — 47 ჰექტ. (მტკიცე დავალების 45,6 პროც.), სულ დ

ზესტაფონის ფერრომარგანეცის ქარხანა. მარჯვნიდან მარცხნივ—1) სალუმელე კორპუსი, 2) ღუმელები მონტაჟის დამთავრების წინ, 3) ელექტრო-ქვესადგური მიგნიდან.

ზესტაფონის ფერრო-მარგანეცის ქარხანა

საქართველოს მარგანეცის მადნების ბაზაზე ფერომარგანეცის წარმოების საკითხი შეიძლებოდა გადაჭრილიყო პრაქტიკულად მხოლოდ საბჭოთა ხელისუფლების დამყარების შემდეგ, ვინაიდან უცხოეთის კაპიტალი, რომელსაც დიდი გავლენა ჰქონდა საქართველოს მარგანეცის მრეწველობაში მიზნად ისახავდა ჯერ ერთი, უზრუნველეყო ფერომარგანეცის უცხო ელმწარმოებლებისათვის საშუალება მიეღოთ ჰიათურიდან იაფი ნედლეული და მეორე — არ დაეშვათ ფერომარგანეცის საკონკურენტო წარმოება საქართველოში.

საბჭოთა ხელისუფლებამ განსაკუთრებული ყურადღება მიაქცია ფერომარგანეცის წარმოებას. ამ საკითხის შესასწავლად შეიქმნა სპეციალური კომისია, რომელშიაც მონაწილეობას ღებულობდენ ადგილობრივი და უცხოელი თვალსაჩინო სპეციალისტები.

კომისიის მუშაობის შედეგად შეგროვილ იქნა მრავალი ძვირფასი მასალა, რომელიც საფუძვლად დაედო საქართველოში ფერომარგანეცის წარმოების ორგანიზაციის საკითხების შემდგომ დამუშავებას.

1925 წელს ჰიათურის მარგანეცის რაიონი გადაეცა კონცესიონერ ჰარიმანს; ამიტომ ფერომარგანეცის კომისია გაუქმებულ იქნა და მხოლოდ კონცესიონერის წასვლის შემდეგ—1928 წლის ივლისში საქართველოს სახალხო მეურნეობის უმაღლესი საბჭო შეუდგა ფერომარგანეცის ქარხნის აშენების იდეის პრაქტიკულად განხორციელებას.

მთელი მოსამზადებელი მუშაობის უშუალო ხელმძღვანელობა დაეკისრა საქართველოს სახალხო მეურნეობის უმაღლეს საბჭოს პრეზიდიუმთან არსებულ მარგანეცის მრეწველობის საპროექტო ბიუროს.

საპროექტო ბიუროს მიერ ჩატარებულმა მუშაობამ საჭირო გარკვეულობა და სიზუსტე შეიტანა საქართველოს ფერომარგანეცის პრობლემაში და მოგვცა მთელი რიგი ძვირფასი და უაღრესად პრაქტიკული მითითებანი, რომლებიც გამოყენებულ იქნა ქარხნის შემდგომი დაპროექტების დროს. 1930 წლის თებერვალში მოეწყო ფერომარგანეცის ქარხნის მშენებლობის სამმართველო, რომელიც პრაქტიკულად შეუდგა საქართველოში — ზესტაფონში ფერომარგანეცის ქარხნის მშენებლობის განხორციელებას.

წყლის უდიდესი ენერგეტიკული რესურსების არსებობა საქართველოში და მაღალი ხარისხობრივი მაჩვენებლები, რაიც მდინარეთა დასავლეთის და აღმოსავლეთის ნაწილების რეჟიმის განსხვავებით აიხსნება და რაც იმის საშუალებას იძლევა, რომ ადვილად მოვაწესრიგოთ მძლავრი ჰიდრო-ცენტრალების ჯგუფი, წყვეტს, მუდმივი, იაფი ელექტროენერგიის ბაზაზე, ენერგოტევადი საწარმოების მუშაობის საკითხს.

ბუნებრივია, რომ მძლავრი ენერგეტიკული ბაზა ხელს უწყობს საერთოდ ყველაზე უფრო ენერგოტევადი საწარმოების, და კერძოდ ელექტრომეტალურგიის, განვითარებას, რომელიც შეიცავს ფოსფორის მინიმალური რაოდენობას, ბლომად მოიპოვება მოწვმეთის და ქვახჩირის მდიდარ საბადოებში, რომლებიც ზესტაფონის ახლო სხვადასხვა ადგილას მოიპოვება (არა უმორეს 35 კილომეტრისა).

შავი ზღვის ნაპირის გასწვრივ მოიპოვება მაგნიტური სილის უმდიდრესი საბადოები, რომლებიც გადაჰიმულია ნატანებ - გაგრის უბანზე. ის გარემოება, რომ სილის ამოღება ადვილია ამოსაღები მანქანით, რომ არსებობს სველი მაგნიტური სეპარაციით უზრუნველყოფის შესაძლებლობა, საბადოებიც ახლოა ზესტაფონთან (60 კილომეტრი), — უზრუნველყოფს ქარხანას იაფი და კარგი მადნით.

ზესტაფონის ქარხანა უზრუნველყოფილია იაფი და რეგულირებული მუდმივი ელექტროენერგიით; მას 30 კილომეტრის მანძილზე ახლავს ჰიათურის მაღალხარისხოვანი მარგანეცის უმდიდრესი საბადოები; მის ახლოს მოეპოვება ყოველგვარი სახის იაფი და მაღალხარისხოვანი ნედლეული, რომელიც ამცირებს ტვირთბიდვას და საჭიროდ არ ხდის შემხვედრი გადაზიდვას, იგი ახლოსაა ბათომის და ფოთის ნავთსადგურებთან; გორ-დარკოხის საუღელტეხილო რკინის გზის მშენებლობასთან დაკავშირებით, მანძილი შემცირდება 1300 კილომეტრით, ყველაფერი ეს ქმნის ამ ქარხანაში ფერომარგანეცის წარმოების განვითარების ყოველგვარ ეკონომიურ წინამძღვარებს და იმის პირობებს, რომ საბჭოთა მეტალურგიას ამ ქარხანამ იაფი და მაღალი ხარისხის ფერრომანგანეცის წარმოება, რომელიც შეიძლება უზრუნველყოთ არა მარტო იაფი ენერგიით, არამედ ადგილობრივი იაფი ნედლეულითაც.

მთელი მსოფლიოსათვის ცნობილია ჰიათურის რაიონის მაღალხარისხოვანი მარგანეცის მადნის მდიდარი საბადოები, რომლებიც მდებარეობენ ზესტაფონის ქარხნის მახლობლად და რომელთა მარაგიც სტოკჰოლმში შემდგარ სერთაშორისო გეოლოგიური კონგრესის დაზუსტებული ცნობების მიხედვით, უდრის 146,5 მილიონ ტონას, ეს გარემოება განსაკუთრებით ხელსაყრელ პირობებს უქმნის ზესტაფონის ქარხანას მაღალი ხარისხის პროდუქციის გამოსაშვებად.

ასეთსავე განსაკუთრებულ ხელსაყრელ პირობებში იმყოფება ზესტაფონის ქარხანა სხვა სახის ნედლეულის მხრივაც, როგორიცაა: ქვანახშირი, კირქვა და რკინის მადანი.

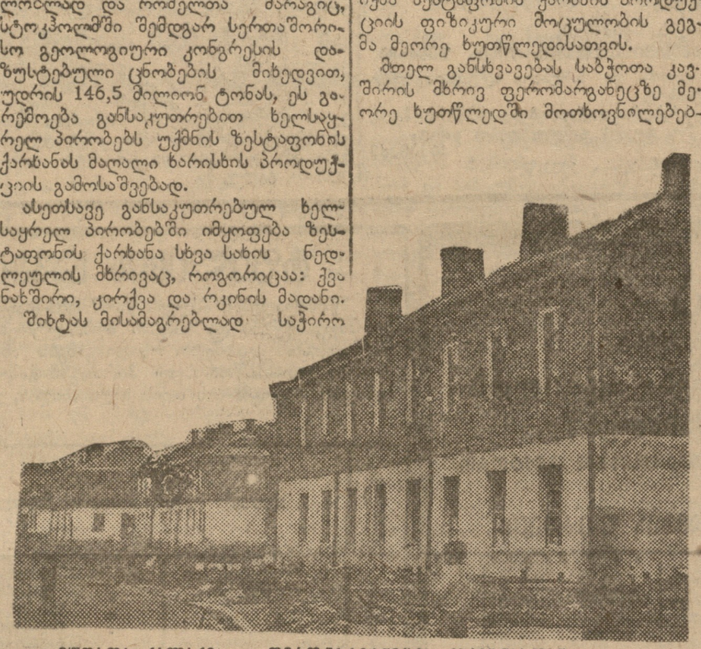
მუშათა ქალაქი — ფერრომარგანეცის ქარხანასთან.

ზესტაფონის ქარხნის სრული საპროექტო სიმძლავრე 18 ღუმელის მუშაობის დროს ნავარაუდევია 150 ათასი ტონა პროდუქციისათვის წელიწადში. სრული სიმძლავრითი ქარხნის საერთო ღირებულება, გაერთიანება „სპეცსტალისა“ და მომე მრეწველობის სახალხო კომისარიატის მეტალ. მრეწვ. მთავარ სამმართველოს მიერ 1933 წელს დამტკიცებული გენერალური ხარჯთაღრიცხვის თანახმად, უდრის 58 მილიონ მანეთს. 1931, 1932 და 1933 წლებში დახარჯულია 27 მილიონი მანეთი.

ქარხნის სრული სიმძლავრით მუშაობის დროს საწარმოებში დაახლოებით 150 საინჟენერო - ტეხნიკური მუშაკი, 120 კვალიფიციური მეტალურგი და 1800 მუშა ყველა დამხმარე სამმუშაოში. სოცქალაქში იქნება დაახლოებით 10.000 მცხოვრები.

ქარხნის მშენებლობა განზრახულია ჩატარდეს თანდათანობით, ერთის მხრით იმის გამო, რომ საჭიროა უზრუნველყოფილ იქნას მეორე ხუთწლედის ცალკე წლების მიხედვით დაგეგმილი პროდუქციის გამოშვება, მეორე მხრით იმიტომ, რომ მხედველობაში უნდა მივიღოთ საქართველოს ელსადგურთა ჯგუფის ენერგეტიკული შესაძლებლობანი. ფერომარგანეცის ქარხნის შემდგომი განვითარება და მისი აყვანა სრულ სიმძლავრემდე შესაძლებელია მხოლოდ საქართველოს ჰიდრო სადგურების მშენებლობის შემდგომი განვითარების პირობებში.

ამჟამად ქარხანა იწყებს მუშაობას სიმენსის ფირმის სამი სამფაზიანი ღუმელით ; თვითეული ღუმელის სიმძლავრეა 7500 კილოვატი.

ყველა სატრანსპორტო დანადგარი, ბუნკერები, მთავარი კონვეიერები, განივი ტრანსპორტები, სამსხვრევი და დამხარისხებელი ფერრომარგანეცის ქარხნის ძირითადი დანიშნულებაა—ისინი იხმარებიან დამჭანგბელებად მეტალურგიაში და სპეციალური ლეგირებული ფოლადების დასამზადებლად.

დიდ როლს თამაშობენ ფერროშენადნობები ლითონის კოროზიის წინააღმდეგ. ფოლადის და რკინის დაჟანგებით, დაჭანგვით, კოროზიით გამოწვეული დანაკარგი მთელს მსოფლიოში უდრის ხუთმილიარდ ოქროს მანეთს წელიწადში. მარტო შეერთებული შტატებში ლითონების კოროზიით გამოწვეული ყოველწლიური ზარალი საშუალოდ უდრის ორ მილიარდ დოლარს, ლითონზე ბაერის ამ გამხრწნელი გავლენის წინააღმდეგ საბრძოლველად ამ ბოლო დროს ფართოდ ხმარებიგდენ ფერროშენადნობებით. სხვადასხვა ფერროშენადნობების შეერთებით ლითონის ატმოსფერულ გავლენების გამძლე ხდება.

ფერროშენადნობს ხმარობენ, როგორც მინარევს, თითქმის ყოველი ხარისხის რკინასა და ფოლადში, სხვადასხვა პროცენტით—0,1-დან 2,1—25 პროცენტამდე, რაც აუმჯობესებს ფოლადის მექანიკურ თვისებებს (ფოლადი ხდება ჭიდვადი, იზრდება მისი სიმაგრე, მოქნილობა, გაუჟანგოების გამძლეობა). მარგანეცის ხარჯვა ფოლადის ხაზნობ ფერროშენადნობში აღწევს მთელი გამოდნობილი ფოლადის ერთ პროცენტს.

ფოლადები მარგანეცის უფრო მეტი შეკულით (8—14 პროც.) ღებულობენ განსაკუთრებულ თვისებებს და მათ ეწოდებათ მარგანეცისებური ფოლადები. ჰადფილდის მარგანეცისებური ფოლადი შეიცავს 10—12,5 პროცენტ მარგანეცს. მას აქვს გაცვეთის და მოძველებისათვის საგრძნობი წინააღმდეგობის გაწევის თვისება. ამ ფოლადისაგან წარმოებს რკინის გზის ტრანსპორტის მნიშვნელოვანი დეტალების (ჯვარედინები, მოსალუნი რელსები და სხვ.), ექსკავატორთა, მოწყ. ამომღები მანქანების, სამხვრეველების ნაწილების, სხვადასხვა მანქანებისათვის საჭირო ჯაჭვების და ჭიანჭველების, წისქვილის ჩაქუჩების და ბურთიების და სხვ., ჩამოსხმა.

საგრძნობ ინტერესს წარმოადგენს სარელსო ფოლადისათვის მარგანეცის დამატება. ამ ჯგუფი რელსების ემაღები სიმაგრე. მაღალმარგანეცისებური რელსები, რომელნიც შეიცავენ მარგანეცს 11—14 პროცენტს, ხმარებენ 7-ჯერ უფრო მეტ ხანს, ვიდრე ჩვეულებრივი რელსები. ეს პრობლემა განსაკუთრებით საინტერესოა იმასთან დაკავშირებით, რომ რკინის გზებზე შემოღებულია მძლავრი ორთქლმავლები და საგრძნობლად იზრდება ტვირთბრუნვა. შეერთებულ შტატებში რკინის გზებზე ამ ბოლო დროს იზრდება ხუთჯერ მარგანეცისებური რელსების გამოყენება. ალნიშნული რელსები მარგანეცს შეიცავენ 1,3—დან 1,6 პროცენტამდე.

ჩვეულებრივ ფერომარგანეცისაგან განსხვავებით, განსაკუთრებული მნიშვნელობა აქვს მცირე მოვადიან ფერომარგანეცს, რომ იხმარება არამაგნიტური და უჟანგო ქრომ-მარგანეცისებური ფოლადის და სხვა სპეციალური ფოლადების წარმოებისათვის. მცირემოვადიანი ფერომარგანეცის წარმოება ჩვენ ჯერჯერობით არ გვაქვს სავსებით ათვისებული.

ბარიტსზოვანი ლეგირებული ფოლადების წარმოების ზრდასთან დაკავშირებით ამ ბოლო დროს ყველა კაპიტალისტურ ქვეყანაში ძალიან გაიზარდა ფერროშენადნობთა მრეწველობა. განსაკუთრებით სწრაფად იზრდება ელექტროთერმიული ფერროშენადნობთა წარმოება. უკანასკნელი 30 წლის განმავლობაში ელექტროთერმიულ ფერროშენადნობთა წარმოებამ ერთ-ათად და კიდევ უფრო მეტად იმატა.

მეტალურგიაში ცნობილია ფერომარგანეცის პიელების ორი წესი. კერძოდ, ფერომარგანეცი შეიძლება მიღებულ იქნას ბრძედში გამოდნობის გზით (მეტალურგიული ქარხნების ჩვეულებრივ ბრძედებში) და ელექტროთერმიული გზით (ელექტროღუმელებში, სადაც ტექნოლოგიური პროცესში მონაწილეობას იღებს ელექტროენერგია). მაგრამ ბრძედებში გამოდნობამ არ შეიძლება მოგვცეს უმაღლესი ხარისხის პროდუქტი. ვღებულობთ არა სავსებით სუფთა შენადნობს, რომელიც საგრძნობი რაოდენობით შეიცავს მავნე შენაერთებს (ფოსფორი). ბრძედება გაცილებით უფრო -მეტი მადანი და ქვანახშირი (კოქსი), ვიდრე ელექტროთერმიული წესით გამოდნობის დროს. მაგალითად, ერთ ტონა შენადნობზე იხარჯება 7 ტონა ქვანახშირი, მადანი, რკინა და ფლუსები. ელექტროთერმიული გამოდნობის დროს ეს ხარჯები თითქმის ერთნაირად მცირდება. გარდა ამისა, ელექტროღუმელები იძლევიან უფრო მაღალ ტემპერატურას (2500—3000 გრ.), რაც იძლევა ძნელად გასადნობი ლითონების (ვოლფრამი, მოლიბდენი და სხვ.) გადნობის შესაძლებლობას.

ამგვარად, როგორც ტექნიკურად და ეკონომიურად, ისე მაღალხარისხოვანი შენადნობების მოპების მხრივ, გამოდნობის ელექტროთერმიულ წესს საგრძნობი უპირატესობა აქვს.

ამიტომ ელექტროღუმელის გამოგონების შემდეგ, ბომბმდულმა გამოდნობამ თითქმის ყველგან ადგილი დაუთმო ელექტროთერმიულ გამოდნობას, გარდა ინგლისისა, სადაც ჯერჯერობით ფერროშენადნობთა წარმოების ელექტროენერგიის ღირებულებას, ფერროშენადნობთა წარმოება შეიძლება დაეფუძნოს მხოლოდ იაფფასიან ჰიდროელექტროენერგიას. თბოსადგურის ენერგია ფერროშენადნობებისთვის ძალიან ძვირია. ამიტომ ფერროშენადნობთა წარმოება ყოველთვის მიეწევს ჰიდროელექტროენერგიის უკანასკნელ ნაშთებს, ნორვეგიას, რომელიც მდიდარია წყლის ენერგიით, ელექტროთერმიული ფერროშენადნობთა წარმოების მხრით მსოფლიოში პირველი ადგილი უკავია. იქ ავებულია ფერომანგანეცის ქარხნები უცხოეთის კაპიტალის (ძირძველ ამერიკის კაპიტალის) მონაწილეობით. ნორვეგია ყოველწლიურად აგებს 75 ათას ტონაზე მეტ ფერომარგანეცს, იმ დროს, როცა მას სრულებით არ მოეპოება მარგანეცის მადნები და მარგანეცი შემოაქვს შორეულ ქვეყნებიდან.

საბჭოთა კავშირში ფერროსადნობი მრეწველობის განვითარება დაკავშირებულია იაფფასიანი ჰიდროელექტროენერგიის რაიონების შერჩევასთან. ამიტომ აშენდა დნეპრის ჰიდროსადგურის ენერგიით ფერომანგანეცის ქარხანა. ჩვენში, საქართველოში ფერომარგანეცის ქარხანა აშენდა არა მარტო იმიტომ, რომ აქ მოიპოვება მსოფლიო მნიშვნელობის მარგანეცის მადნის საბადოები, ამასთანავე ერთად გადაწყვეტი როლი ითამაშა ენერგიის ელექტროენერგიის მოპოების შესაძლებლობამ.

თუ შევადარებთ საქართველოს და ნორვეგიის ჰიდროენერგეტიკულ რესურსებს სიდიდითსა და ხარისხის (მაღალხარისხოვნობა) მხრით, დავინახავთ, რომ საქართველოს მოეპოება თითქმის ორჯერ უფრო მეტი პოტენციალური იაფი ჰიდროენერგია. ნორვეგიას მთელი თავისი წყლის კადასტრებით შეუძლია გამოიმუშაოს 7 მილიონი ცხ. ძალის ენერგია, საქართველოს კი, ჯერ კიდევ არასრული გამოანგარიშებით—14 მილიონი ცხ. ძალის ენერგია. ამასთან ერთად, ჩვენ უდიდესი რაოდენობით მოგვეპოება მარგანეცის მადანი ფერომარგანეცის წარმოებისათვის, გვაქვს აგრეთვე მაღალხარისხოვანი კაჟის და ხალეცედონის საბადო (აჯამეთში) ფეროსილიციუმის წარმოებისათვის, კარობის საბადო—ფეროსილიციუმის, ფერროშენადნობთა წარმოება შეიძლება დაფუძნოს მხოლოდ იმით, რომ დიდი ბრიტანეთის ტერიტორია მეტად დარიბია იაფი ჰიდროენერგიით.

ფერროშენადნობთა ელექტროთერმიულ წარმოებას საკმაოდ ბევრი ელექტროენერგია სჭირდება. მაგალითად, ერთი ტონა ფერრო მაღალ ნაცრის გამოდნობისათვის საშუალოდ საჭიროა 3—3,5 ათასი კლ. ს. ენერგია, 1 ტონა ფეროსილიციუმის გამოდნობისთვის—12 ათასი კლ. საათი, ქრომის—7 ათასი კლ. ს., ვოლფრამის—5 ათასი, ვანადიუმის—4,8 ათასი. ფერროშენადნობთა თვითღირებულებაში თანაბრინად ადგილი უკავია დახარჯული ელექტროენერგიის ღირებულებას. ფერროშენადნობთა წარმოება შეიძლება დაფუძნოს მხოლოდ იაფფასიან ჰიდროელექტროენერგიაზე. თბოსადგურის ენერგია ფერროშენადნობებისთვის ძალიან ძვირია. ამიტომ ფერროშენადნობთა წარმოება ყოველთვის მიეწევა ჰიდროელექტროენერგიის უკანასკნელ ნაშთებს (ფოთის და ფოთოლეთის ჰიდროელექტროსადგურების წარმოება 1931 წელს დახარჯულია წელს. ამის გამო მზა პროდუქციის ღირებულება ექსპლოატაციის პირველ წლებში რამდენიმედ გადიდებულია და პროდუქციის ღირებულება საგრძნობლად დაიწევს ბრძედის ფერომარგანეცის ღირებულებასთან შედარებით, მხოლოდ მას შემდეგ, რაც ქარხანა აყვანილი იქნება სრულ საპროექტო სიმძლავრემდე.

ამჟამად სამივე ელექტროღუმელი დამონტაჟებული და გამოცდილია უქმი სვლით. დამონტაჟებულია მთავარი ქვესადგური. სამტვრევი ცეხი, ამწე სამივე სატრანსპორტო ნაგებობა მთლიანად დამონტაჟებული და გასინჯულია უქმი სვლით. დამთავრდა წყალსადენის ავება. დამთავრდა შორაპან-ზესტაფონის ქარხნის ვიწრო ლიანდაგიანი რკინის გზის გაყვანა, რაც საშუალებას მოგვცემს მივიტანოთ მარგანეცის მადანი უშუალოდ სამადნეთიდან ქარხანაში ისე, რომ არ მოხდეს მისი გადატვირთვა ფართოლიანდაგიან გზაზე. დამთავრდა შინასაქარხნო ლიანდაგების დაგება და დაიწყო ნედლი მასალის და ჩვენ მიერ ავსებულ მთავარი განსატვირთავი ბუნკერების მოზიდვა.

ქარხნის პირველი რიგისათვის, 3 ღუმელის მუშაობის დროს, აშენებულია სამი სახლი, აქედან 2 სახლი (თითო 67 ოთახიანი) უცოლშვილოებისათვის, ორი სახლი (თითო 32 ოთახიანი) ცოლშვილიანი მუშებისა და ადმინისტრატიულ - ტექნიკური პერსონალისათვის და ორი სახლი (რვა-რვა ბინიანი) ოჯახის მრავალ წევრებიან მუშებისა, ინჟენერ - ტექნიკური მუშაკებისა და ადმინისტრატიული პერსონალისათვის..

აშენებული და საექსპლოატაციოდ გადაცემულია კლუბი, სასადილო, აბანო, პურის საცხობი და მთელი რიგი სხვა კულტურულ-საყოფაცხოვრებო დაწესებულებანი.

იმ მუშების, ინჟენერ-ტექნიკოსთა მუშაკების და მთელი პერსონალის დიდი ენტუზიაზმის წყალობით, რომლებიც კომპარტიის ნაცადი დამტკიცე ხელმძღვანელობით დაუღალავად იბრძოდენ ჩვენი ბელადის ამხ. სტალინის ექვსი მითითების შესრულებისათვის, დამთავრდა ზესტაფონის ფერრო-მარგანეცის ქარხნის პირველი რიგის სამუშაოები. ფერრო გიგანტის სამი ღუმელის ამუშავება ჩვენი უდიდესი გამარჯვებაა ინდუსტრიალიზაციის ფრონტზე. ზესტაფონის ფერომარგანეცის ქარხანა უზრუნველყოფს საბჭოთა კავშირის ფოლადის მრეწველობის საჭირო რაოდენობით მარგანეცით.

ამჟამად ქარხანა იწყებს მუშაობას სიმენსის ფირმის სამი სამფაზიანი ღუმელით ; თვითეული ღუმელის სიმძლავრეა 7500 კილოვატი.

ყველა სატრანსპორტო დანადგარი, ბუნკერები, მთავარი კონვეიერები, განივი ტრანსპორტები, სამსხვრევი და დამხარისხებელი ფერრომარგანეცის ქარხნის ძირითადი დანიშნულებაა—ისინი იხმარებიან დამჭანგბელებად მეტალურგიაში და სპეციალური ლეგირებული ფოლადების დასამზადებლად.

შინა-საქარხნო გზების დამკვრელი კომკავშირელი ბრიგადირი ამხ. მიშა ბურული.

ფერომანგანეცის იზოტოვი ამხ. მიშა გურული

მრავალი დამკვრელია ფერომარგანეცის ქარხნის მშენებლობაზე, მაგრამ მიშა გურული მოწინავეა ბრწინავეთა შორის.

ამხ. გურულს 7 წლის საწარმოო სტაჟი აქვს. ფერომარგანეცის ქარხნის მშენებლობაზე მუშაობს მშენებლობის დაწყების პირველ დღიდანვე.

იგი ჯერ მუშაობდა მუშათა საცხოვრებელ ბინების მშენებლობაზე, ეხლა კი მუშაობს შინა-საქარხნო გზებზე, რომელიც მშენებლობის მნიშვნელოვანი ობიექტია და მის დამთავრებაზე დიდათ არის დამოკიდებული ქარხნის ამუშავება.

გურული მერვე თვეა, რაც ბრიგადის ხელმძღვანელად ითვლება. გურულის ბრიგადა, სადაც გაერთიანებულია 11 კაცი, გეგმებს ყოველთვის გადაჭარბებით ასრულებს. ბრიგადამ პირველი კვარტალის გეგმა 227 პროცენტით შეასრულა, მაისის გეგმა—186 პროცენტით და ივნისის პირველი ნახევრის—კი—243 პროცენტით, თვით გურული პირადად, ყოველდღიურ დავალებებს 190—250 პროც. ასრულებს. ბრიგადირის ასეთი დამკვრელური მუშაობა სათანადო გავლენას ახდენს ბრიგადის წევრებზე და ზრდის მათში შრომის ენტუზიაზმს.

აღნიშნულ ობიექტზე მუშაობს ნებარეიძის, ქათამაძის და სხვათა დამკვრელი ბრიგადები, მაგრამ გურულის ბრიგადას ჯერ ვერ გაუსწორდა ვერც ერთი მათგანი. გურულის ბრიგადამ, სოციალისტურ შეჯიბრებაში გამოიწვია ქათამაძის ბრიგადა, შეჯიბრების შედეგების შემოწმებამ ცხადჰყო, რომ გურულის ბრიგადას ქათამაძის ბრიგადასთან შედარებით, გეგმა ყველა მაჩვენებლების მიხედვით 45 პროც. გადაჭარბებით შეასრულა.

ეს იმითაც აიხსნება, რომ მთელ ბრიგადა დაეუფლა მუშაობის ტექნიკას. თვით გურული სამუშაოზე ცხადდება პრიგადის წევრებზე 10—15 წუთით ადრე და ამ ხნის განმავლობაში იგი ამზადებს ყველა პირობებს, რათა ბრიგადამ მოსვლისთანავე შეუფერხებლად იმუშაოს.

ჰოვლსწინოთ თვით ამხ. გურულის „ჩვენი ბრიგადის წარმატება მთელი ბრიგადის და მისი თვითეული წევრის წესიერი მუშაობის შედეგია. სანამ მუშაობას დავიწყებდეთ, ჩვენ წინასწარ ვითვალისწინებთ იმ სამუშაოს ხასიათს, რომელიც ბრიგადამ უნდა შეასრულოს. მე შესწავლილი მაქვს თვითეული ბრიგადის წევრის ფიზიკური შესაძლებლობა, და სამუშაოს ვანაწილებ ამის მიხედვით. უფრო გამოცდილ და ფიზიკურად ამტანა ამხანაგებს ვაყენებ მიწის თხრაზე. ნაწილს ვაგონეტებს ვავსებინებ, ნაწილს ვანდობ სავსე ვაგონეტების გაგორებას და ნაწილს საც ვაყენებ მიწის მოსწორებაზე. ჩვენ წინასწარ გამზადებული გვაქვს ყველა ის საწარმოო იარაღი, რომელიც გვჭირდება მუშაობის პროცესში. ყოველი სამუშაო იარაღი გაპირონებულია და ბრიგადის თვითეული წევრი პასუხისმგებელია მისთვის ჩაბარებულ სამუშაო იარაღისათვის. ბრიგადის წევრებს შორის არის სრული ამხანაგური დამოკიდებულება“. ბრიგადის თვითეული წევრი ხტკიცედ იცავს შრომის დისციპლინას. 1-ლი იანვრიდან დღემდე სამუშაოზე ბრიგადის არც ერთი წევრის არ დაუგვიანებია. არა აქვს ადგილი სამუშაოს უმიზეზოთ გაცდენას. ყოველივე ამის გამო, ბრიგადის წევრთა პირობებიც გაუმჯობესდა. თუ თანრიგით თითო მუშამ დღეში უნდა მიიღოს 4 მან., ფაქტიურად ღებულებენ 9—11 მანეთამდე.

ამხ. მ. გურული ეკუთვნის ოზოტოვის ტიპის მუშაა, რომელიც თავის ცოდნას უზიარებს ამხანაგებს. გურულით ამაყობს მისი ბრიგადა, ხოლო ბრიგადით—კი საერთოდ მთელი მშენებლობა.

გურულის ბრიგადის გამოცდილება უნდა გადაიტანონ ჩამორჩენილებმა, ბრიგადებმა.

ვ. გოგიაშვილი

ფერომენადნობები

ზესტაფონის ფერო-ომარგანეცის ქარხნის ამუშავების გამო

დამთავრდა ზესტაფონის ფერომარგანეცის ქარხნის პირველი რიგის მშენებლობა და იწყება მისი ექსპლოატაცია. ქარხანას დიდი საკავშირო მნიშვნელობა აქვს. სპეციალისტისთვის კი იგი წარმოადგენს პირველ მსხვილ ინდუსტრიალურ საწარმოს.

ფერომარგანეცი ფეროშენადნობთა ერთ-ერთი უმთავრესი სახეა. იგი საჭიროა მეტალურგიაში, როგორც ჩვეულებრივი რკინის და ფოლადის მისაღებად, ისე ხარისხოვანი ლეგირებული ფოლადების მისაღებად.

თანამედროვე ინდუსტრია, განსაკუთრებით, საბჭოთა კავშირის მრეწველობა, რომელმაც მაღალ ტექნიკურ დონეს მიაღწია, მოითხოვს უამრავ სპეციალურ ხარისხოვან და მაღალხარისხოვან ფოლადებს. უპასოდ ვერ განვითარდება მანქანათმშენებლობა, საავტომობილო და სატრაქტორო მრეწველობა და თვითმფრინავთა მშენებლობა. ლეგირებული ფოლადები საშუალებას გვაძლევს წლობაში ეკონომიის მიღწევის გზით უფრო მსუბუქი გავხადოთ კონსტრუქციები (ბრძოლა მანქანების ზედმეტი წონის წაღმდეგ) და მივიღოთ უფრო მძლავრი მექანიზმები მუშაობის თვალსაჩინოდ დაჩქარებისა და გაძლიერებისათვის, საბჭოთა მაღალხარისხოვანი ფოლადების წარმოების შექნა, რომელიც სავსებით დააკმაყოფილებენ საბჭოთა კავშირის მოთხოვნილებებს, ნიშნავს საბჭოთა კავშირის ეკონომიური და მოუკიდებლობის კიდევ უფრო განმტკიცებას და თავდაცვის უნარის გაძლიერებას.

ჩვეულებრივი ფოლადისაგან განსხვავებით, რომელიც შესდგება რკინისა და მავნებლისაგან, ხარისხოვან ფოლადებს აქვთ სპეციალური შენარევი მარგანეცისა, ქაჟისა, ქრომისა, ნიკელისა, მოლიბდენისა და სხვ. სახით. ეს შენარევები სხვადასხვა ვარიაციების დროს (შენარევთა შემადგენლობის და შეცულობის პროცენტების მიხედვით) ფოლადს აძლევენ იხეთ განსაკუთრებულ თვისებებს, რომელნიც აკმაყოფილებენ თანამედროვე მანქანათმშენებლობის მრავალგვარ მოთხოვნებს. ამა თუ იმ მოთხოვნის მიხედვით ფოლადი შეიძლება იქნეს რბილი ან მაგარი, მაგნიტური ან არამაგნიტური, ელექტროგამტარი ან არაელექტროგამტარი. მუშაობენ, მკვდრი, მოქნილი, სიცხეგამძლე, უჟანგველი. ხარისხის მიხედვით ამჟამად ცნობილია უფრო 250 ნაირი ფოლადი. ხოლო თუ მხედველობაში მივიღებთ სხვადასხვა ცვლილებას შეცულობის მხრივ, აკადემიკოს ბაკურის გამოანგარიშებით არსებობს დაახლოებით 10.000 ხარისხის ფოლადი.

დამახასიათებელია, რომ ხარისხოვანი და მაღალხარისხოვანი ფოლადების წარმოება, როგორც ევროპაში, ისე ამერიკაში უკანასკნელი ოცდაათი წლის განმავლობაში უსწრებს მეტალურგიის საერთო ზრდას. მაგალითად, შეერთებულ შტატებში ლეგირებული ფოლადების რაოდენობა 1910 წელს შეადგენდა მთელი გამოდნობილი ფოლადის 0,75 პროცენტს. 1915 წელს ლეგირებული ფოლადების პროცენტმა მიაღწია 3,17-მდე, 1920 წელს იგი შეადგენდა 4 პროცენტს, ხოლო 1931 წელს მან უკვე 7 პროცენტს მიაღწია.

საბჭოთა კავშირში ლეგირებული ფოლადების ზრდა თავისი ტემპით რამდენიმეჯერ აღემატება ჩვეულებრივი ფოლადების გამოშვების. ხუთწლიანი გეგმის მიხედვით თუ ფოლადის გამოდნობა 1937 წელს 4,5-ჯერ უნდა აღემატებოდეს 1931 წლის დონეს, ლეგირებული ფოლადების წარმოება ამავე პერიოდში უნდა გაიზარდოს 16-ჯერ.

ლეგირებული ფოლადების გამოყენება შეერთებული შტატების მრეწველობის სხვადასხვა დარგში წლიურ-წლობით იზრდება, უყველა ლეგირებული ფოლადის 77 პროცენტზე მეტი ხმარდება საავტომობილო მრეწველობას; ფარდის ავტომანქანების ლითონის ნაწილების 50 პროცენტზე სხვადასხვა ხარისხის ლეგირებული ფოლადისაგან შესდგება. ამ ბოლო დროს ლეგირებულ ფოლადებს ხმარობენ ავტომანქანების მასისთვის, რაც თვალსაჩინოდ ამცირებს მთელი მანქანის წონას და ამასთანავე აძლიერებს მის სიმტკიცეს. ავიომშენებლობაში ლეგირებულ ავიომფოლადისაგან აკეთებენ თითქმის ყველა საპასუხისმგებლო ნაწილს და დეტალს. სარკინიგზო საქმეში ამ ბოლო დროს საგრძნობლად იზრდება ლეგირებული ფოლადების გამოყენება ვაგონების და ორთქლმავლების მშენებლობისთვის. შეერთებულ შტატებში ლეგირებულ ფოლადებს ფართოდ იყენებენ საამშენებლო საქმეში, კერძოდ, მრავალსართულიანი სახლების მშენებლობაში.

ლეგირებული ფოლადების საკმაოდ დიდი მომხმარებელია ჭიმური მრეწველობა. განსაკუთრებული ხარისხის ლეგირებული ფოლადები და თუჯები (სიმყარის გამძლე თუჯები მარგანეცის და სილიციუმის შენარევით) საშუალებას გვაძლევენ ვიქონიოთ საკმაზნი ქიმიური აპარატურა, რომელიც უძლებს ჭანგა. გამომქმელ მოქმედებას.

ლეგირებული ფოლადების წარმოებაში განსაკუთრებულ როლს თამაშობენ ფეროშენადნობები. ლეგირება ანუ სხვანაირად რომ ითქვას, ფოლადისთვის სხვადასხვა ფეროშენადნობთა დამატება (გამდნარ მდგომარეობაში) უბრალო ფოლადს აძლევს ახალ და სხვადასხვაგვარ თვისებას, „აუმჯობესებს ერთ თვისებას, ქმნის მეორეს ან ამცირებს მესამეს, რომელიც რაიმე მიზეზით არ არის სასურველი ამა თუ იმ შემთხვევაში. მაგალითად, ქრომი, ვოლფრამი და ვანადიუმი აკეთილშობილებენ ფოლადს მოლეკულებს, ლითონს, ფერომანგანეცი ინარჩუნებს ფოლადის ძირითად შესანიშნავ თვისებებს, აძლევენ უნარს კონკურენცია გაუწიოს ოქროს ან პლატინს“.

ფეროშენადნობები—ეს არის რკინის („ფერო“ ნიშნავს რკინას) შენადნობები სხვა ლითონებთან—მანგანეცთან, კაჟთან, ქრომთან, ვოლფრამთან, ნიკელთან, ტიტანთან, მოლიბდენთან, ვანადიუმთან, კობალტთან და სხვ., ამ რკინაშენადნობთა ანუ ფერროშენადნობთა მოთხებით ფოლადის ხასიათი (თვისებანი) იცვლება საჭირო მიმართულებით: ფოლადი ღებულობს სიმაგრეს, სიცხე გამძლეობას, ჭანგაგამძლეობას, ხდება მაგარი, უჟანგველი, უძველებელი, ხრწნამგრძალი და სხვ. მაგალითად, მცირეოდენი ფერომანგანეცის დამატებით ფოლადი გამოსადეგი ხდება ბასრი ინსტრუმენტების დასამზადებლად. საკმარისია ფოლადს ხუთ-ექვსი პროცენტი მარგანეცი შეეწონოს, რომ მას მივცეთ მეტად ღირებული თვისებები, რომლებიც საშუალებას აძლევენ ფოლადს ხმარობენ ავტომანქანების მასისთვის, რაც თვალსაჩინოდ ამცირებს მთელი მანქანის წონას და ამასთანავე აძლიერებს მის სიმტკიცეს. ავიომშენებლობაში ლეგირებულ ავიომფოლადისაგან აკეთებენ თითქმის ყველა საპასუხისმგებლო ნაწილს და დეტალს. სარკინიგზო საქმეში ამ ბოლო დროს საგრძნობლად იზრდება ლეგირებული ფოლადების გამოყენება ვაგონების და ორთქლმავლების მშენებლობისთვის. შეერთებულ შტატებში ლეგირებულ ფოლადებს ფართოდ იყენებენ საამშენებლო საქმეში, კერძ

ՀԱՅԱՍՏԱՆԻ ՀԱՆՐԱՊԵՏՈՒԹՅԱՆ ԿԱՌԱՎԱՐՈՒԹՅԱՆ ՈՐՈՇՈՒՄԸ

Հայաստանի Հանրապետության կառավարության 1933 թվականի հունվարի 17-ի նիստում

ՀՀ կառավարությունը որոշում է.

1. Հաստատել ՀՀ ֆինանսների նախարարության առաջարկությունը՝ ՀՀ ֆինանսների նախարարության ներքո ստեղծել Հայաստանի Հանրապետության պետական հարկային ծառայություն՝ հետևյալ կազմով.

ա) ՀՀ պետական հարկային ծառայության կենտրոնական վարչություն՝ 30 հոգի,

բ) ՀՀ պետական հարկային ծառայության տարածքային վարչություններ՝ 70 հոգի,

գ) ՀՀ պետական հարկային ծառայության տարածքային տեսչություններ՝ 100 հոգի,

դ) ՀՀ պետական հարկային ծառայության տարածքային տեսչությունների հարկային ոստիկաններ՝ 100 հոգի,

ե) ՀՀ պետական հարկային ծառայության տարածքային տեսչությունների հարկային տեսուչներ՝ 100 հոգի,

զ) ՀՀ պետական հարկային ծառայության տարածքային տեսչությունների հարկային գործակալներ՝ 100 հոգի,

է) ՀՀ պետական հարկային ծառայության տարածքային տեսչությունների հարկային գործավարներ՝ 100 հոգի,

ը) ՀՀ պետական հարկային ծառայության տարածքային տեսչությունների հարկային գործավարներ՝ 100 հոգի,

թ) ՀՀ պետական հարկային ծառայության տարածքային տեսչությունների հարկային գործավարներ՝ 100 հոգի,

ժ) ՀՀ պետական հարկային ծառայության տարածքային տեսչությունների հարկային գործավարներ՝ 100 հոգի,

ի) ՀՀ պետական հարկային ծառայության տարածքային տեսչությունների հարկային գործավարներ՝ 100 հոգի,

լ) ՀՀ պետական հարկային ծառայության տարածքային տեսչությունների հարկային գործավարներ՝ 100 հոգի,

խ) ՀՀ պետական հարկային ծառայության տարածքային տեսչությունների հարկային գործավարներ՝ 100 հոգի,

ծ) ՀՀ պետական հարկային ծառայության տարածքային տեսչությունների հարկային գործավարներ՝ 100 հոգի,

կ) ՀՀ պետական հարկային ծառայության տարածքային տեսչությունների հարկային գործավարներ՝ 100 հոգի,

հ) ՀՀ պետական հարկային ծառայության տարածքային տեսչությունների հարկային գործավարներ՝ 100 հոգի,

ձ) ՀՀ պետական հարկային ծառայության տարածքային տեսչությունների հարկային գործավարներ՝ 100 հոգի,

ղ) ՀՀ պետական հարկային ծառայության տարածքային տեսչությունների հարկային գործավարներ՝ 100 հոգի,

ճ) ՀՀ պետական հարկային ծառայության տարածքային տեսչությունների հարկային գործավարներ՝ 100 հոգի,

մ) ՀՀ պետական հարկային ծառայության տարածքային տեսչությունների հարկային գործավարներ՝ 100 հոգի,

յ) ՀՀ պետական հարկային ծառայության տարածքային տեսչությունների հարկային գործավարներ՝ 100 հոգի,

ն) ՀՀ պետական հարկային ծառայության տարածքային տեսչությունների հարկային գործավարներ՝ 100 հոգի,

շ) ՀՀ պետական հարկային ծառայության տարածքային տեսչությունների հարկային գործավարներ՝ 100 հոգի,

ո) ՀՀ պետական հարկային ծառայության տարածքային տեսչությունների հարկային գործավարներ՝ 100 հոգի,

չ) ՀՀ պետական հարկային ծառայության տարածքային տեսչությունների հարկային գործավարներ՝ 100 հոգի,

պ) ՀՀ պետական հարկային ծառայության տարածքային տեսչությունների հարկային գործավարներ՝ 100 հոգի,

ջ) ՀՀ պետական հարկային ծառայության տարածքային տեսչությունների հարկային գործավարներ՝ 100 հոգի,

ռ) ՀՀ պետական հարկային ծառայության տարածքային տեսչությունների հարկային գործավարներ՝ 100 հոգի,

ս) ՀՀ պետական հարկային ծառայության տարածքային տեսչությունների հարկային գործավարներ՝ 100 հոգի,

վ) ՀՀ պետական հարկային ծառայության տարածքային տեսչությունների հարկային գործավարներ՝ 100 հոգի,

տ) ՀՀ պետական հարկային ծառայության տարածքային տեսչությունների հարկային գործավարներ՝ 100 հոգի,

ր) ՀՀ պետական հարկային ծառայության տարածքային տեսչությունների հարկային գործավարներ՝ 100 հոգի,

ց) ՀՀ պետական հարկային ծառայության տարածքային տեսչությունների հարկային գործավարներ՝ 100 հոգի,

ւ) ՀՀ պետական հարկային ծառայության տարածքային տեսչությունների հարկային գործավարներ՝ 100 հոգի,

փ) ՀՀ պետական հարկային ծառայության տարածքային տեսչությունների հարկային գործավարներ՝ 100 հոգի,

ք) ՀՀ պետական հարկային ծառայության տարածքային տեսչությունների հարկային գործավարներ՝ 100 հոգի,

օ) ՀՀ պետական հարկային ծառայության տարածքային տեսչությունների հարկային գործավարներ՝ 100 հոգի,

ֆ) ՀՀ պետական հարկային ծառայության տարածքային տեսչությունների հարկային գործավարներ՝ 100 հոգի։

2. Հաստատել ՀՀ պետական հարկային ծառայության կենտրոնական վարչության, տարածքային վարչությունների, տեսչությունների, հարկային ոստիկանների, հարկային տեսուչների, հարկային գործակալների և հարկային գործավարների պաշտոնային դրույքաչափերը՝ համաձայն հավելվածի։

3. Հաստատել ՀՀ պետական հարկային ծառայության կենտրոնական վարչության, տարածքային վարչությունների, տեսչությունների, հարկային ոստիկանների, հարկային տեսուչների, հարկային գործակալների և հարկային գործավարների պաշտոնային դրույքաչափերի վրա հաշվարկվող հավելավճարները՝ համաձայն հավելվածի։

4. Հաստատել ՀՀ պետական հարկային ծառայության կենտրոնական վարչության, տարածքային վարչությունների, տեսչությունների, հարկային ոստիկանների, հարկային տեսուչների, հարկային գործակալների և հարկային գործավարների պաշտոնային դրույքաչափերի վրա հաշվարկվող հավելավճարների չափերը՝ համաձայն հավելվածի։

5. Հաստատել ՀՀ պետական հարկային ծառայության կենտրոնական վարչության, տարածքային վարչությունների, տեսչությունների, հարկային ոստիկանների, հարկային տեսուչների, հարկային գործակալների և հարկային գործավարների պաշտոնային դրույքաչափերի վրա հաշվարկվող հավելավճարների չափերը՝ համաձայն հավելվածի։

6. Հաստատել ՀՀ պետական հարկային ծառայության կենտրոնական վարչության, տարածքային վարչությունների, տեսչությունների, հարկային ոստիկանների, հարկային տեսուչների, հարկային գործակալների և հարկային գործավարների պաշտոնային դրույքաչափերի վրա հաշվարկվող հավելավճարների չափերը՝ համաձայն հավելվածի։

7. Հաստատել ՀՀ պետական հարկային ծառայության կենտրոնական վարչության, տարածքային վարչությունների, տեսչությունների, հարկային ոստիկանների, հարկային տեսուչների, հարկային գործակալների և հարկային գործավարների պաշտոնային դրույքաչափերի վրա հաշվարկվող հավելավճարների չափերը՝ համաձայն հավելվածի։

8. Հաստատել ՀՀ պետական հարկային ծառայության կենտրոնական վարչության, տարածքային վարչությունների, տեսչությունների, հարկային ոստիկանների, հարկային տեսուչների, հարկային գործակալների և հարկային գործավարների պաշտոնային դրույքաչափերի վրա հաշվարկվող հավելավճարների չափերը՝ համաձայն հավելվածի։

9. Հաստատել ՀՀ պետական հարկային ծառայության կենտրոնական վարչության, տարածքային վարչությունների, տեսչությունների, հարկային ոստիկանների, հարկային տեսուչների, հարկային գործակալների և հարկային գործավարների պաշտոնային դրույքաչափերի վրա հաշվարկվող հավելավճարների չափերը՝ համաձայն հավելվածի։

10. Հաստատել ՀՀ պետական հարկային ծառայության կենտրոնական վարչության, տարածքային վարչությունների, տեսչությունների, հարկային ոստիկանների, հարկային տեսուչների, հարկային գործակալների և հարկային գործավարների պաշտոնային դրույքաչափերի վրա հաշվարկվող հավելավճարների չափերը՝ համաձայն հավելվածի։

11. Հաստատել ՀՀ պետական հարկային ծառայության կենտրոնական վարչության, տարածքային վարչությունների, տեսչությունների, հարկային ոստիկանների, հարկային տեսուչների, հարկային գործակալների և հարկային գործավարների պաշտոնային դրույքաչափերի վրա հաշվարկվող հավելավճարների չափերը՝ համաձայն հավելվածի։

12. Հաստատել ՀՀ պետական հարկային ծառայության կենտրոնական վարչության, տարածքային վարչությունների, տեսչությունների, հարկային ոստիկանների, հարկային տեսուչների, հարկային գործակալների և հարկային գործավարների պաշտոնային դրույքաչափերի վրա հաշվարկվող հավելավճարների չափերը՝ համաձայն հավելվածի։

13. Հաստատել ՀՀ պետական հարկային ծառայության կենտրոնական վարչության, տարածքային վարչությունների, տեսչությունների, հարկային ոստիկանների, հարկային տեսուչների, հարկային գործակալների և հարկային գործավարների պաշտոնային դրույքաչափերի վրա հաշվարկվող հավելավճարների չափերը՝ համաձայն հավելվածի։

14. Հաստատել ՀՀ պետական հարկային ծառայության կենտրոնական վարչության, տարածքային վարչությունների, տեսչությունների, հարկային ոստիկանների, հարկային տեսուչների, հարկային գործակալների և հարկային գործավարների պաշտոնային դրույքաչափերի վրա հաշվարկվող հավելավճարների չափերը՝ համաձայն հավելվածի։

15. Հաստատել ՀՀ պետական հարկային ծառայության կենտրոնական վարչության, տարածքային վարչությունների, տեսչությունների, հարկային ոստիկանների, հարկային տեսուչների, հարկային գործակալների և հարկային գործավարների պաշտոնային դրույքաչափերի վրա հաշվարկվող հավելավճարների չափերը՝ համաձայն հավելվածի։

16. Հաստատել ՀՀ պետական հարկային ծառայության կենտրոնական վարչության, տարածքային վարչությունների, տեսչությունների, հարկային ոստիկանների, հարկային տեսուչների, հարկային գործակալների և հարկային գործավարների պաշտոնային դրույքաչափերի վրա հաշվարկվող հավելավճարների չափերը՝ համաձայն հավելվածի։

17. Հաստատել ՀՀ պետական հարկային ծառայության կենտրոնական վարչության, տարածքային վարչությունների, տեսչությունների, հարկային ոստիկանների, հարկային տեսուչների, հարկային գործակալների և հարկային գործավարների պաշտոնային դրույքաչափերի վրա հաշվարկվող հավելավճարների չափերը՝ համաձայն հավելվածի։

18. Հաստատել ՀՀ պետական հարկային ծառայության կենտրոնական վարչության, տարածքային վարչությունների, տեսչությունների, հարկային ոստիկանների, հարկային տեսուչների, հարկային գործակալների և հարկային գործավարների պաշտոնային դրույքաչափերի վրա հաշվարկվող հավելավճարների չափերը՝ համաձայն հավելվածի։

19. Հաստատել ՀՀ պետական հարկային ծառայության կենտրոնական վարչության, տարածքային վարչությունների, տեսչությունների, հարկային ոստիկանների, հարկային տեսուչների, հարկային գործակալների և հարկային գործավարների պաշտոնային դրույքաչափերի վրա հաշվարկվող հավելավճարների չափերը՝ համաձայն հավելվածի։

20. Հաստատել ՀՀ պետական հարկային ծառայության կենտրոնական վարչության, տարածքային վարչությունների, տեսչությունների, հարկային ոստիկանների, հարկային տեսուչների, հարկային գործակալների և հարկային գործավարների պաշտոնային դրույքաչափերի վրա հաշվարկվող հավելավճարների չափերը՝ համաձայն հավելվածի։

21. Հաստատել ՀՀ պետական հարկային ծառայության կենտրոնական վարչության, տարածքային վարչությունների, տեսչությունների, հարկային ոստիկանների, հարկային տեսուչների, հարկային գործակալների և հարկային գործավարների պաշտոնային դրույքաչափերի վրա հաշվարկվող հավելավճարների չափերը՝ համաձայն հավելվածի։

22. Հաստատել ՀՀ պետական հարկային ծառայության կենտրոնական վարչության, տարածքային վարչությունների, տեսչությունների, հարկային ոստիկանների, հարկային տեսուչների, հարկային գործակալների և հարկային գործավարների պաշտոնային դրույքաչափերի վրա հաշվարկվող հավելավճարների չափերը՝ համաձայն հավելվածի։

23. Հաստատել ՀՀ պետական հարկային ծառայության կենտրոնական վարչության, տարածքային վարչությունների, տեսչությունների, հարկային ոստիկանների, հարկային տեսուչների, հարկային գործակալների և հարկային գործավարների պաշտոնային դրույքաչափերի վրա հաշվարկվող հավելավճարների չափերը՝ համաձայն հավելվածի։

24. Հաստատել ՀՀ պետական հարկային ծառայության կենտրոնական վարչության, տարածքային վարչությունների, տեսչությունների, հարկային ոստիկանների, հարկային տեսուչների, հարկային գործակալների և հարկային գործավարների պաշտոնային դրույքաչափերի վրա հաշվարկվող հավելավճարների չափերը՝ համաձայն հավելվածի։

25. Հաստատել ՀՀ պետական հարկային ծառայության կենտրոնական վարչության, տարածքային վարչությունների, տեսչությունների, հարկային ոստիկանների, հարկային տեսուչների, հարկային գործակալների և հարկային գործավարների պաշտոնային դրույքաչափերի վրա հաշվարկվող հավելավճարների չափերը՝ համաձայն հավելվածի։

26. Հաստատել ՀՀ պետական հարկային ծառայության կենտրոնական վարչության, տարածքային վարչությունների, տեսչությունների, հարկային ոստիկանների, հարկային տեսուչների, հարկային գործակալների և հարկային գործավարների պաշտոնային դրույքաչափերի վրա հաշվարկվող հավելավճարների չափերը՝ համաձայն հավելվածի։

27. Հաստատել ՀՀ պետական հարկային ծառայության կենտրոնական վարչության, տարածքային վարչությունների, տեսչությունների, հարկային ոստիկանների, հարկային տեսուչների, հարկային գործակալների և հարկային գործավարների պաշտոնային դրույքաչափերի վրա հաշվարկվող հավելավճարների չափերը՝ համաձայն հավելվածի։

28. Հաստատել ՀՀ պետական հարկային ծառայության կենտրոնական վարչության, տարածքային վարչությունների, տեսչությունների, հարկային ոստիկանների, հարկային տեսուչների, հարկային գործակալների և հարկային գործավարների պաշտոնային դրույքաչափերի վրա հաշվարկվող հավելավճարների չափերը՝ համաձայն հավելվածի։

29. Հաստատել ՀՀ պետական հարկային ծառայության կենտրոնական վարչության, տարածքային վարչությունների, տեսչությունների, հարկային ոստիկանների, հարկային տեսուչների, հարկային գործակալների և հարկային գործավարների պաշտոնային դրույքաչափերի վրա հաշվարկվող հավելավճարների չափերը՝ համաձայն հավելվածի։

30. Հաստատել ՀՀ պետական հարկային ծառայության կենտրոնական վարչության, տարածքային վարչությունների, տեսչությունների, հարկային ոստիկանների, հարկային տեսուչների, հարկային գործակալների և հարկային գործավարների պաշտոնային դրույքաչափերի վրա հաշվարկվող հավելավճարների չափերը՝ համաձայն հավելվածի։

31. Հաստատել ՀՀ պետական հարկային ծառայության կենտրոնական վարչության, տարածքային վարչությունների, տեսչությունների, հարկային ոստիկանների, հարկային տեսուչների, հարկային գործակալների և հարկային գործավարների պաշտոնային դրույքաչափերի վրա հաշվարկվող հավելավճարների չափերը՝ համաձայն հավելվածի։

32. Հաստատել ՀՀ պետական հարկային ծառայության կենտրոնական վարչության, տարածքային վարչությունների, տեսչությունների, հարկային ոստիկանների, հարկային տեսուչների, հարկային գործակալների և հարկային գործավարների պաշտոնային դրույքաչափերի վրա հաշվարկվող հավելավճարների չափերը՝ համաձայն հավելվածի։

33. Հաստատել ՀՀ պետական հարկային ծառայության կենտրոնական վարչության, տարածքային վարչությունների, տեսչությունների, հարկային ոստիկանների, հարկային տեսուչների, հարկային գործակալների և հարկային գործավարների պաշտոնային դրույքաչափերի վրա հաշվարկվող հավելավճարների չափերը՝ համաձայն հավելվածի։

34. Հաստատել ՀՀ պետական հարկային ծառայության կենտրոնական վարչության, տարածքային վարչությունների, տեսչությունների, հարկային ոստիկանների, հարկային տեսուչների, հարկային գործակալների և հարկային գործավարների պաշտոնային դրույքաչափերի վրա հաշվարկվող հավելավճարների չափերը՝ համաձայն հավելվածի։

35. Հաստատել ՀՀ պետական հարկային ծառայության կենտրոնական վարչության, տարածքային վարչությունների, տեսչությունների, հարկային ոստիկանների, հարկային տեսուչների, հարկային գործակալների և հարկային գործավարների պաշտոնային դրույքաչափերի վրա հաշվարկվող հավելավճարների չափերը՝ համաձայն հավելվածի։

36. Հաստատել ՀՀ պետական հարկային ծառայության կենտրոնական վարչության, տարածքային վարչությունների, տեսչությունների, հարկային ոստիկանների, հարկային տեսուչների, հարկային գործակալների և հարկային գործավարների պաշտոնային դրույքաչափերի վրա հաշվարկվող հավելավճարների չափերը՝ համաձայն հավելվածի։

37. Հաստատել ՀՀ պետական հարկային ծառայության կենտրոնական վարչության, տարածքային վարչությունների, տեսչությունների, հարկային ոստիկանների, հարկային տեսուչների, հարկային գործակալների և հարկային գործավարների պաշտոնային դրույքաչափերի վրա հաշվարկվող հավելավճարների չափերը՝ համաձայն հավելվածի։

38. Հաստատել ՀՀ պետական հարկային ծառայության կենտրոնական վարչության, տարածքային վարչությունների, տեսչությունների, հարկային ոստիկանների, հարկային տեսուչների, հարկային գործակալների և հարկային գործավարների պաշտոնային դրույքաչափերի վրա հաշվարկվող հավելավճարների չափերը՝ համաձայն հավելվածի։

39. Հաստատել ՀՀ պետական հարկային ծառայության կենտրոնական վարչության, տարածքային վարչությունների, տեսչությունների, հարկային ոստիկանների, հարկային տեսուչների, հարկային գործակալների և հարկային գործավարների պաշտոնային դրույքաչափերի վրա հաշվարկվող հավելավճարների չափերը՝ համաձայն հավելվածի։

40. Հաստատել ՀՀ պետական հարկային ծառայության կենտրոնական վարչության, տարածքային վարչությունների, տեսչությունների, հարկային ոստիկանների, հարկային տեսուչների, հարկային գործակալների և հարկային գործավարների պաշտոնային դրույքաչափերի վրա հաշվարկվող հավելավճարների չափերը՝ համաձայն հավելվածի։

41. Հաստատել ՀՀ պետական հարկային ծառայության կենտրոնական վարչության, տարածքային վարչությունների, տեսչությունների, հարկային ոստիկանների, հարկային տեսուչների, հարկային գործակալների և հարկային գործավարների պաշտոնային դրույքաչափերի վրա հաշվարկվող հավելավճարների չափերը՝ համաձայն հավելվածի։

42. Հաստատել ՀՀ պետական հարկային ծառայության կենտրոնական վարչության, տարածքային վարչությունների, տեսչությունների, հարկային ոստիկանների, հարկային տեսուչների, հարկային գործակալների և հարկային գործավարների պաշտոնային դրույքաչափերի վրա հաշվարկվող հավելավճարների չափերը՝ համաձայն հավելվածի։

43. Հաստատել ՀՀ պետական հարկային ծառայության կենտրոնական վարչության, տարածքային վարչությունների, տեսչությունների, հարկային ոստիկանների, հարկային տեսուչների, հարկային գործակալների և հարկային գործավարների պաշտոնային դրույքաչափերի վրա հաշվարկվող հավելավճարների չափերը՝ համաձայն հավելվածի։

44. Հաստատել ՀՀ պետական հարկային ծառայության կենտրոնական վարչության, տարածքային վարչությունների, տեսչությունների, հարկային ոստիկանների, հարկային տեսուչների, հարկային գործակալների և հարկային գործավարների պաշտոնային դրույքաչափերի վրա հաշվարկվող հավելավճարների չափերը՝ համաձայն հավելվածի։

45. Հաստատել ՀՀ պետական հարկային ծառայության կենտրոնական վարչության, տարածքային վարչությունների, տեսչությունների, հարկային ոստիկանների, հարկային տեսուչների, հարկային գործակալների և հարկային գործավարների պաշտոնային դրույքաչափերի վրա հաշվարկվող հավելավճարների չափերը՝ համաձայն հավելվածի։

46. Հաստատել ՀՀ պետական հարկային ծառայության կենտրոնական վարչության, տարածքային վարչությունների, տեսչությունների, հարկային ոստիկանների, հարկային տեսուչների, հարկային գործակալների և հարկային գործավարների պաշտոնային դրույքաչափերի վրա հաշվարկվող հավելավճարների չափերը՝ համաձայն հավելվածի։

47. Հաստատել ՀՀ պետական հարկային ծառայության կենտրոնական վարչության, տարածքային վարչությունների, տեսչությունների, հարկային ոստիկանների, հարկային տեսուչների, հարկային գործակալների և հարկային գործավարների պաշտոնային դրույքաչափերի վրա հաշվարկվող հավելավճարների չափերը՝ համաձայն հավելվածի։

48. Հաստատել ՀՀ պետական հարկային ծառայության կենտրոնական վարչության, տարածքային վարչությունների, տեսչությունների, հարկային ոստիկանների, հարկային տեսուչների, հարկային գործակալների և հարկային գործավարների պաշտոնային դրույքաչափերի վրա հաշվարկվող հավելավճարների չափերը՝ համաձայն հավելվածի։

49. Հաստատել ՀՀ պետական հարկային ծառայության կենտրոնական վարչության, տարածքային վարչությունների, տեսչությունների, հարկային ոստիկանների, հարկային տեսուչների, հարկային գործակալների և հարկային գործավարների պաշտոնային դրույքաչափերի վրա հաշվարկվող հավելավճարների չափերը՝ համաձայն հավելվածի։

50. Հաստատել ՀՀ պետական հարկային ծառայության կենտրոնական վարչության, տարածքային վարչությունների, տեսչությունների, հարկային ոստիկանների, հարկային տեսուչների, հարկային գործակալների և հարկային գործավարների պաշտոնային դրույքաչափերի վրա հաշվարկվող հավելավճարների չափերը՝ համաձայն հավելվածի։

51. Հաստատել ՀՀ պետական հարկային ծառայության կենտրոնական վարչության, տարածքային վարչությունների, տեսչությունների, հարկային ոստիկանների, հարկային տեսուչների, հարկային գործակալների և հարկային գործավարների պաշտոնային դրույքաչափերի վրա հաշվարկվող հավելավճարների չափերը՝ համաձայն հավելվածի։

52. Հաստատել ՀՀ պետական հարկային ծառայության կենտրոնական վարչության, տարածքային վարչությունների, տեսչությունների, հարկային ոստիկանների, հարկային տեսուչների, հարկային գործակալների և հարկային գործավարների պաշտոնային դրույքաչափերի վրա հաշվարկվող հավելավճարների չափերը՝ համաձայն հավելվածի։

53. Հաստատել ՀՀ պետական հարկային ծառայության կենտրոնական վարչության, տարածքային վարչությունների, տեսչությունների, հարկային ոստիկանների, հարկային տեսուչների, հարկային գործակալների և հարկային գործավարների պաշտոնային դրույքաչափերի վրա հաշվարկվող հավելավճարների չափերը՝ համաձայն հավելվածի։

54. Հաստատել ՀՀ պետական հարկային ծառայության կենտրոնական վարչության, տարածքային վարչությունների, տեսչությունների, հարկային ոստիկանների, հարկային տեսուչների, հարկային գործակալների և հարկային գործավարների պաշտոնային դրույքաչափերի վրա հաշվարկվող հավելավճարների չափերը՝ համաձայն հավելվածի։

55. Հաստատել ՀՀ պետական հարկային ծառայության կենտրոնական վարչության, տարածքային վարչությունների, տեսչությունների, հարկային ոստիկանների, հարկային տեսուչների, հարկային գործակալների և հարկային գործավարների պաշտոնային դրույքաչափերի վրա հաշվարկվող հավելավճարների չափերը՝ համաձայն հավելվածի։

56. Հաստատել ՀՀ պետական հարկային ծառայության կենտրոնական վարչության, տարածքային վարչությունների, տեսչությունների, հարկային ոստիկանների, հարկային տեսուչների, հարկային գործակալների և հարկային գործավարների պաշտոնային դրույքաչափերի վրա հաշվարկվող հավելավճարների չափերը՝ համաձայն հավելվածի։

57. Հաստատել ՀՀ պետական հարկային ծառայության կենտրոնական վարչության, տարածքային վարչությունների, տեսչությունների, հարկային ոստիկանների, հարկային տեսուչների, հարկային գործակալների և հարկային գործավարների պաշտոնային դրույքաչափերի վրա հաշվարկվող հավելավճարների չափերը՝ համաձայն հավելվածի։

58. Հաստատել ՀՀ պետական հարկային ծառայության կենտրոնական վարչության, տարածքային վարչությունների, տեսչությունների, հարկային ոստիկանների, հարկային տեսուչների, հարկային գործակալների և հարկային գործավարների պաշտոնային դրույքաչափերի վրա հաշվարկվող հավելավճարների չափերը՝ համաձայն հավելվածի։

59. Հաստատել ՀՀ պետական հարկային ծառայության կենտրոնական վարչության, տարածքային վարչությունների, տեսչությունների, հարկային ոստիկանների, հարկային տեսուչների, հարկային գործակալների և հարկային գործավարների պաշտոնային դրույքաչափերի վրա հաշվարկվող հավելավճարների չափերը՝ համաձայն հավելվածի։

60. Հաստատել ՀՀ պետական հարկային ծառայության կենտրոնական վարչության, տարածքային վարչությունների, տեսչությունների, հարկային ոստիկանների, հարկային տեսուչների, հարկային գործակալների և հարկային գործավարների պաշտոնային դրույքաչափերի վրա հաշվարկվող հավելավճարների չափերը՝ համաձայն հավելվածի։

61. Հաստատել ՀՀ պետական հարկային ծառայության կենտրոնական վարչության, տարածքային վարչությունների, տեսչությունների, հարկային ոստիկանների, հարկային տեսուչների, հարկային գործակալների և հարկային գործավարների պաշտոնային դրույքաչափերի վրա հաշվարկվող հավելավճարների չափերը՝ համաձայն հավելվածի։

62. Հաստատել ՀՀ պետական հարկային ծառայության կենտրոնական վարչության, տարածքային վարչությունների, տեսչությունների, հարկային ոստիկանների, հարկային տեսուչների, հարկային գործակալների և հարկային գործավարների պաշտոնային դրույքաչափերի վրա հաշվարկվող հավելավճարների չափերը՝ համաձայն հավելվածի։

63. Հաստատել ՀՀ պետական հարկային ծառայության կենտրոնական վարչության, տարածքային վարչությունների, տեսչությունների, հարկային ոստիկանների, հարկային տեսուչների, հարկային գործակալների և հարկային գործավարների պաշտոնային դրույքաչափերի վրա հաշվարկվող հավելավճարների չափերը՝ համաձայն հավելվածի։

64. Հաստատել ՀՀ պետական հարկային ծառայության կենտրոնական վարչության, տարածքային վարչությունների, տեսչությունների, հարկային ոստիկանների, հարկային տեսուչների, հարկային գործակալների և հարկային գործավարների պաշտոնային դրույքաչափերի վրա հաշվարկվող հավելավճարների չափերը՝ համաձայն հավելվածի։

65. Հաստատել ՀՀ պետական հարկային ծառայության կենտրոնական վարչության, տարածքային վարչությունների, տեսչությունների, հարկային ոստիկանների, հարկային տեսուչների, հարկային գործակալների և հարկային գործավարների պաշտոնային դրույքաչափերի վրա հաշվարկվող հավելավճարների չափերը՝ համաձայն հավելվածի։

66. Հաստատել ՀՀ պետական հարկային ծառայության կենտրոնական վարչության, տարածքային վարչությունների, տեսչությունների, հարկային ոստիկանների, հարկային տեսուչների, հարկային գործակալների և հարկային գործավարների պաշտոնային դրույքաչափերի վրա հաշվարկվող հավելավճարների չափերը՝ համաձայն հավելվածի։

67. Հաստատել ՀՀ պետական հարկային ծառայության կենտրոնական վարչության, տարածքային վարչությունների, տեսչությունների, հարկային ոստիկանների, հարկային տեսուչների, հարկային գործակալների և հարկային գործավարների պաշտոնային դրույքաչափերի վրա հաշվարկվող հավելավճարների չափերը՝ համաձայն հավելվածի։

68. Հաստատել ՀՀ պետական հարկային ծառայության կենտրոնական վարչության, տարածքային վարչությունների, տեսչությունների, հարկային ոստիկանների, հարկային տեսուչների, հարկային գործակալների և հարկային գործավարների պաշտոնային դրույքաչափերի վրա հաշվարկվող հավելավճարների չափերը՝ համաձայն հավելվածի։

69. Հաստատել ՀՀ պետական հարկային ծառայության կենտրոնական վարչության, տարածքային վարչությունների, տեսչությունների, հարկային ոստիկանների, հարկային տեսուչների, հարկային գործակալների և հարկային գործավարների պաշտոնային դրույքաչափերի վրա հաշվարկվող հավելավճարների չափերը՝ համաձայն հավելվածի։

70. Հաստատել ՀՀ պետական հարկային ծառայության կենտրոնական վարչության, տարածքային վարչությունների, տեսչությունների, հարկային ոստիկանների, հարկային տեսուչների, հարկային գործակալների և հարկային գործավարների պաշտոնային դրույքաչափերի վրա հաշվարկվող հավելավճարների չափերը՝ համաձայն հավելվածի։

71. Հաստատել ՀՀ պետական հարկային ծառայության կենտրոնական վարչության, տարածքային վարչությունների, տեսչությունների, հարկային ոստիկանների, հարկային տեսուչների, հարկային գործակալների և հարկային գործավարների պաշտոնային դրույքաչափերի վրա հաշվարկվող հավելավճարների չափերը՝ համաձայն հավելվածի։

72. Հաստատել ՀՀ պետական հարկային ծառայության կենտրոնական վարչության, տարածքային վարչությունների, տեսչությունների, հարկային ոստիկանների, հարկային տեսուչների, հարկային գործակալների և հարկային գործավարների պաշտոնային դրույքաչափերի վրա հաշվարկվող հավելավճարների չափերը՝ համաձայն հավելվածի։

73. Հաստատել ՀՀ պետական հարկային ծառայության կենտրոնական վարչության, տարածքային վարչությունների, տեսչությունների, հարկային ոստիկանների, հարկային տեսուչների, հարկային գործակալների և հարկային գործավարների պաշտոնային դրույքաչափերի վրա հաշվարկվող հավելավճարների չափերը՝ համաձայն հավելվածի։

74. Հաստատել ՀՀ պետական հարկային ծառայության կենտրոնական վարչության, տարածքային վարչությունների, տեսչությունների, հարկային ոստիկանների, հարկային տեսուչների, հարկային գործակալների և հարկային գործավարների պաշտոնային դրույքաչափերի վրա հաշվարկվող հավելավճարների չափերը՝ համաձայն հավելվածի։

75. Հաստատել ՀՀ պետական հարկային ծառայության կենտրոնական վարչության, տարածքային վարչությունների, տեսչությունների, հարկային ոստիկանների, հարկային տեսուչների, հարկային գործակալների և հարկային գործավարների պաշտոնային դրույքաչափերի վրա հաշվարկվող հավելավճարների չափերը՝ համաձայն հավելվածի։

76. Հաստատել ՀՀ պետական հարկային ծառայության կենտրոնական վարչության, տարածքային վարչությունների, տեսչությունների, հարկային ոստիկանների, հարկային տեսուչների, հարկային գործակալների և հարկային գործավարների պաշտոնային դրույքաչափերի վրա հաշվարկվող հավելավճարների չափերը՝ համաձայն հավելվածի։

77. Հաստատել ՀՀ պետական հարկային ծառայության կենտրոնական վարչության, տարածքային վարչությունների, տեսչությունների, հարկային ոստիկանների, հարկային տեսուչների, հարկային գործակալների և հարկային գործավարների պաշտոնային դրույքաչափերի վրա հաշվարկվող հավելավճարների չափերը՝ համաձայն հավելվածի։

78. Հաստատել ՀՀ պետական հարկային ծառայության կենտրոնական վարչության, տարածքային վարչությունների, տեսչությունների, հարկային ոստիկանների, հարկային տեսուչների, հարկային գործակալների և հարկային գործավարների պաշտոնային դրույքաչափերի վրա հաշվարկվող հավելավճարների չափերը՝ համաձայն հավելվածի։

79. Հաստատել ՀՀ պետական հարկային ծառայության կենտրոնական վարչության, տարածքային վարչությունների, տեսչությունների, հարկային ոստիկանների, հարկային տեսուչների, հարկային գործակալների և հարկային գործավարների պաշտոնային դրույքաչափերի վրա հաշվարկվող հավելավճարների չափերը՝ համաձայն հավելվածի։

80. Հաստատել ՀՀ պետական հարկային ծառայության կենտրոնական վարչության, տարածքային վարչությունների, տեսչությունների, հարկային ոստիկանների, հարկային տեսուչների, հարկային գործակալների և հարկային գործավարների պաշտոնային դրույքաչափերի վրա հաշվարկվող հավելավճարների չափերը՝ համաձայն հավելվածի։

81. Հաստատել ՀՀ պետական հարկային ծառայության կենտրոնական վարչության, տարածքային վարչությունների, տեսչությունների, հարկային ոստիկանների, հարկային տեսուչների, հարկային գործակալների և հարկային գործավարների պաշտոնային դրույքաչափերի վրա հաշվարկվող հավելավճարների չափերը՝ համաձայն հավելվածի։

82. Հաստատել ՀՀ պետական հարկային ծառայության կենտրոնական վարչության, տարածքային վարչությունների, տեսչությունների, հարկային ոստիկանների, հարկային տեսուչների, հարկային գործակալների և հարկային գործավարների պաշտոնային դրույքաչափերի վրա հաշվարկվող հավելավճարների չափերը՝ համաձայն հավելվածի։

83. Հաստատել ՀՀ պետական հարկային ծառայության կենտրոնական վարչության, տարածքային վարչությունների, տեսչությունների, հարկային ոստիկանների, հարկային տեսուչների, հարկային գործակալների և հարկային գործավարների պաշտոնային դրույքաչափերի վրա հաշվարկվող հավելավճարների չափերը՝ համաձայն հավելվածի։

84. Հաստատել ՀՀ պետական հարկային ծառայության կենտրոնական վարչության, տարածքային վարչությունների, տեսչությունների, հարկային ոստիկանների, հարկային տեսուչների, հարկային գործակալների և հարկային գործավարների պաշտոնային դրույքաչափերի վրա հաշվարկվող հավելավճարների չափերը՝ համաձայն հավելվածի։

85. Հաստատել ՀՀ պետական հարկային ծառայության կենտրոնական վարչության, տարածքային վարչությունների, տեսչությունների, հարկային ոստիկանների, հարկային տեսուչների, հարկային գործակալների և հարկային գործավարների պաշտոնային դրույքաչափերի վրա հաշվարկվող հավելավճարների չափերը՝ համաձայն հավելվածի։

86. Հաստատել ՀՀ պետական հարկային ծառայության կենտրոնական վարչության, տարածքային վարչությունների, տեսչությունների, հարկային ոստիկանների, հարկային տեսուչների, հարկային գործակալների և հարկային գործավարների պաշտոնային դրույքաչափերի վրա հաշվարկվող հավելավճարների չափերը՝ համաձայն հավելվածի։

87. Հաստատել ՀՀ պետական հարկային ծառայության կենտրոնական վարչության, տարածքային վարչությունների, տեսչությունների, հարկային ոստիկանների, հարկային տեսուչների, հարկային գործակալների և հարկային գործավարների պաշտոնային դրույքաչափերի վրա հաշվարկվող հավելավճարների չափերը՝ համաձայն հավելվածի։

88. Հաստատել ՀՀ պետական հարկային ծառայության կենտրոնական վարչության, տարածքային վարչությունների, տեսչությունների, հարկային ոստիկանների, հարկային տեսուչների, հարկային գործակալների և հարկային գործավարների պաշտոնային դրույքաչափերի վրա հաշվարկվող հավելավճարների չափերը՝ համաձայն հավելվածի։

89. Հաստատել ՀՀ պետական հարկային ծառայության կենտրոնական վարչության, տարածքային վարչությունների, տեսչությունների, հարկային ոստիկանների, հարկային տեսուչների, հարկային գործակալների և հարկային գործավարների պաշտոնային դրույքաչափերի վրա հաշվարկվող հավելավճարների չափերը՝ համաձայն հավելվածի։

90. Հաստատել ՀՀ պետական հարկային ծառայ