ფასი 10 კაპ.

პროლეტარებო ყველა ქვეყნისა, შეერთდით!

კომუნისტი

საქ. კ. პ. (ბ) ცენტრ. და თბ. კომიტეტების და საქ. საკის ორგანო

ტელეფონები N: რედაქტორის—14—76, რედ. მოვალეთა—28—17, სამდივნოსი 10—58, მთ. კონტორის—8—81.

ხუთშაბათი, 2 ნოემბერი 1933 წ. № 253 (3809)

გოლშევიკური მზრუნველობა მუშის საცხოვრებელ ბინაზე

ჩვენი ქვეყნის სამმა ქალაქმა: გორკიმ, იაროსლავლმა და ტულამ დაიწყო შეჯიბრება მუშათა კულტურულ - საყოფაცხოვრებო მომსახურების უკეთ დაყენებისათვის. სამი უდიდესი სამრეწველო ოლქის: დონბასის, მოსკოვის და ივანოვოს ოლქის სამმა ქალაქმა იკისრა ურთიერთი ვალდებულება დაკვრითი წესით შეასრულოს ამ. სტალინის ერთერთი ისტორიული პირობა — მუშათა საყოფაცხოვრებო პირობების გაუმჯობესების შესახებ, — გამოიწვია საბჭოთა კავშირის ყველა ქალაქი. კადიევკა, მაკეევკა, სტალინო, ვოროშილეი, კიზელი, ენაკიევო — დიდი და პატარა მუშათა ქალაქებიდან ღებულობენ პასუხს შეჯიბრების ინიციატორები. მოსკოვის და ლენინგრადის შემდეგ, რომლებმაც საგრძნობ წარმატებებს მიაღწიეს საქალაქო მეურნეობის რეკონსტრუქციის და კეთილმოწყობის საქმეში, ჩვენს ქვეყანაში იწყება მასობრივი ლაშქრობა რიგიანი ბინისათვის, კულტურული ცხოვრებისათვის. მეტალურგიაში, ქვანახშირის მრეწველობაში, ტრანსპორტზე, ახალმშენებლობებზე სწარმოებს, თუმცა ჯერ კიდევ არადამაკმაყოფილებლად, ქარხნების, საამქროების, ბრძმედების, მარტენების, მაღაროების, რკინის გზების მომზადება ზამთრისათვის, მაგრამ ეს მომზადება სრული ვერ იქნება, თუ მუშათა ბინები ზამთრისათვის თავისდროზე არ იქნება მომზადებული. პარტიულმა კომიტეტებმა, სამეურნეო მუშაკებმა, პროფკავშირებმა, კომკავშირის ორგანიზაციებმა ამჟამად, უფრო მეტად ვიდრე ოდესმე, უნდა იქონიონ მხედველობაში ის, რაც არაერთხელ აღუნიშნავს ამხ. კაგანოვიჩს თავის გამოსვლებში. „ჩვენ ისე უნდა ვაწარმოოთ მთელი ჩვენი მომდინარე საამშენებლო მუშაობა საქალაქო მეურნეობაში, რომ უფრო უკეთ გავუწიოთ მომსახურება მუშებს და მშრომელ მასებს — დავიცვათ მათი ჯანმრთელობა, მივცეთ საკმარისი ბინები მუშებს, უზრუნველვყოთ მათი კულტურული განვითარება, უზრუნველვყოთ მომსახურება იმით, რაც ელემენტარულ საჭიროებას წარმოადგენს: წყლის მიწოდებით, განათებით, გათბობით, კანალიზაციით, ქალაქის სისუფთავით". შეეკეთოთ სახლები, გავათბოთ ისინი, შევამოწმოთ წყალსადენის და კანალიზაციის ქსელი.

საცხოვრებელი ბინების მომზადება ზამთრისათვის წარმოადგენს გორკელებსა, ტულასა და იაროსლავლს შორის გამართული შეჯიბრების ერთერთ ცენტრალურ პუნქტს. გორკელებმა იკისრეს გეგმის მიხედვით შეაკეთონ მეოთხე კვარტალში მუშათა 612 ბინა სარდაფებით და სხვა დამზმარე ნაგებობებით და, წინათ დასახულ გეგმის გარდა, კიდევ 488 ბინა. მიაწოდონ მოსახლეობას სათბობი მასალა. ტულელებმა გადასწყვიტეს დაამშენონ 59 სახლი, შეაკეთონ 111 სახლი და 218 საერთო საცხოვრებელი. იაროსლაველებმა იკისრეს მისცენ შვიდ ათას თუშას ახალი ბინები, სავსებით დაამთავრონ საცხოვრებელი ბინების რემონტი 264 სახლისა - საერთო ამხანაგობაში, შეაკეთონ საცხოვრებელი კორპუსები ფაბრიკა „კრასნი პერეკოპთან". გადაკეთონ ბინებად რეზინოკომბინატის 32 ბარაკი. აღნიშნული ქალაქების პროგრამა შეიცავს აგრეთვე საბავშვო ბაღების, ბაგების, საავადმყოფოების, კლუბების და წითელი კუთხეების რემონტს. გვიან მოკიდეს ამ საქმეს ხელი შეჯიბრებაში ჩაბმულმა ქალაქებმა, მაგრამ გამოცდილება გვიჩვენებს, რომ იქ, სადაც ენერგიულად კიდებენ ხელს ზამთრისათვის ბინების მომზადების საქმეს, მალე აღწევენ დადებით შედეგებს. სახურავის შეკეთება, ბინების ჩასმა, კარების ჭუჭრუტანების დაკოპა, კედლების შეთეთრება, საზამთრო ჩარჩოების ჩასმა, ღუმელების და საკვამლე მილების გასწორება, საპირფარეშოების და სარდაფების გაწმენდა, საკუჭნაოს, სამზარეულოს, ჭერის შეკეთება, ორთქლით გათბობის შემოწმება, წყალსადენის მილების შეფუთვა — ეს საქმე არ მოითხოვს დიდ ხარჯებს. ის, რაც არ გაკეთებულა ზაფხულში, ჯერ კიდევ შეიძლება გაკეთდეს და უნდა გაკეთდეს ახლა. აიღეთ გორკელები. იქ რამდენიმე დღეში შეაკეთეს ასეული ბინები, გაყავთ ტრამვაი, აშენებენ ბარკს. აიღეთ კადიევკა. იქ ერთი თვის განმავლობაში შეაკეთეს 807 ბინა, 48 საერთო სამზარეულო, 450 სარდაფი, 100 სარაია. აიღეთ იაროსლავლი. 500 მუშამ რამდენიმე დღეში შეაკეთა რეზინის კომბინატის ბარაკები. რატომ აღწევენ აქ ასე სწრაფად ასეთ წარმატებებს? იმიტომ, რომ ამ ქალაქებში ზამთრისათვის ბინების მომზადებას ხელი მოკიდეს პარტიულმა ორგანიზაციებმა. იმიტომ, რომ მათ განამტკიცეს საქალაქო საბჭოები. იმიტომ, რომ კომუნალური განყოფილებები უფერული კანცელარიებიდან გადააქციეს ბინის ქარის შემგროვებლობად, ქალაქის კეთილმოწყობის შტაბებად. იმიტომ, რომ ისინი ორგანიზებენ მასების — მუშების, მოსამსახურეების და მათი ცოლების ფართო ინიციატივას.

ახლა ვნახოთ, სოციალისტური ქალაქების მშენებლობაში მონაწილეობის როგორი ახალი ფორმები წამოაყენეს თვით მასებმა. დონბასში ქმნიან ქუჩის კომიტეტებს. ისინი ხელმძღვანელობას უწევენ კეთილმოწყობას. ისინი რაზმავენ თვით მობინადრეებს ბინების რემონტისათვის,, ისინი აწყობენ შაბათობებს ფილაქნების დაგებისა და კანალიზაციის ქსელი.

საცხოვრებელი ბინების მომზადება ზამთრისათვის წარმოადგენს გორკელებსა, ტულასა და იაროსლავლს შორის გამართული შეჯიბრების ერთერთ ცენტრალურ პუნქტს. გორკელებმა იკისრეს გეგმის მიხედვით შეაკეთონ მეოთხე კვარტალში მუშათა 612 ბინა სარდაფებით და სხვა დამზმარე ნაგებობებით და, წინათ დასახულ გეგმის გარდა, კიდევ 488 ბინა. მიაწოდონ მოსახლეობას სათბობი მასალა. ტულელებმა გადასწყვიტეს დაამშენონ 59 სახლი, შეაკეთონ 111 სახლი და 218 საერთო საცხოვრებელი. იაროსლაველებმა იკისრეს მისცენ შვიდ ათას თუშას ახალი ბინები, სავსებით დაამთავრონ საცხოვრებელი ბინების რემონტი 264 სახლისა - საერთო ამხანაგობაში, შეაკეთონ საცხოვრებელი კორპუსები ფაბრიკა „კრასნი პერეკოპთან". გადაკეთონ ბინებად რეზინოკომბინატის 32 ბარაკი. აღნიშნული ქალაქების პროგრამა შეიცავს აგრეთვე საბავშვო ბაღების, ბაგების, საავადმყოფოების, კლუბების და წითელი კუთხეების რემონტს. გვიან მოკიდეს ამ საქმეს ხელი შეჯიბრებაში ჩაბმულმა ქალაქებმა, მაგრამ გამოცდილება გვიჩვენებს, რომ იქ, სადაც ენერგიულად კიდებენ ხელს ზამთრისათვის ბინების მომზადების საქმეს, მალე აღწევენ დადებით შედეგებს. სახურავის შეკეთება, ბინების ჩასმა, კარების ჭუჭრუტანების დაკოპა, კედლების შეთეთრება, საზამთრო ჩარჩოების ჩასმა, ღუმელების და საკვამლე მილების გასწორება, საპირფარეშოების და სარდაფების გაწმენდა, საკუჭნაოს, სამზარეულოს, ჭერის შეკეთება, ორთქლით გათბობის შემოწმება, წყალსადენის მილების შეფუთვა — ეს საქმე არ მოითხოვს დიდ ხარჯებს. ის, რაც არ გაკეთებულა ზაფხულში, ჯერ კიდევ შეიძლება გაკეთდეს და უნდა გაკეთდეს ახლა. აიღეთ გორკელები. იქ რამდენიმე დღეში შეაკეთეს ასეული ბინები, გაყავთ ტრამვაი, აშენებენ ბარკს. აიღეთ კადიევკა. იქ ერთი თვის განმავლობაში შეაკეთეს 807 ბინა, 48 საერთო სამზარეულო, 450 სარდაფი, 100 სარაია. აიღეთ იაროსლავლი. 500 მუშამ რამდენიმე დღეში შეაკეთა რეზინის კომბინატის ბარაკები. რატომ აღწევენ აქ ასე სწრაფად ასეთ წარმატებებს? იმიტომ, რომ ამ ქალაქებში ზამთრისათვის ბინების მომზადებას ხელი მოკიდეს პარტიულმა ორგანიზაციებმა. იმიტომ, რომ მათ განამტკიცეს საქალაქო საბჭოები. იმიტომ, რომ კომუნალური განყოფილებები უფერული კანცელარიებიდან გადააქციეს ბინის ქარის შემგროვებლობად, ქალაქის კეთილმოწყობის შტაბებად. იმიტომ, რომ ისინი ორგანიზებენ მასების — მუშების, მოსამსახურეების და მათი ცოლების ფართო ინიციატივას.

ახლა ვნახოთ, სოციალისტური ქალაქების მშენებლობაში მონაწილეობის როგორი ახალი ფორმები წამოაყენეს თვით მასებმა. დონბასში ქმნიან ქუჩის კომიტეტებს. ისინი ხელმძღვანელობას უწევენ კეთილმოწყობას. ისინი რაზმავენ თვით მობინადრეებს ბინების რემონტისათვის,, ისინი აწყობენ შაბათობებს ფილაქნების დაგებისა და კანალიზაციის ქსელი.

საბჭოთა კავშირი და შეერთებული შტატები

„ერ ნუველი" საბჭოთა კავშირის და ჩრდ.-ამერიკის შეერთებული შტატების ურთიერთ დამოკიდებულების შესახებ.

პარიზი, 31 ოქტომბერი. მთავრობის რადიკალ-სოციალისტური პარტიის ორგანო „ერ ნუველი" აღნიშნავს—რა ამხ. ლიტვინოვის ჩამოსვლას პარიზში, წერს:

„საფრანგეთს მხურვალედ სურს, ოათა ლიტვინოვის მოლაპარაკება რუზველტთან დამთავრდეს იმით, რომ ჩრდ. ამერიკის შეერთებულმა შტატებმა იცნოს დე-იურე-საბჭოთა მთავრობა".

აღნიშნავს რა შემდეგ საბჭოთა კავშირის მისწრაფებას საერთაშორისო მშვიდობიანობის განმტკიცებისაკენ, გაზეთი გამოთქვამს ვარაუდს, „რომ ამერიკა-საბჭოთა კავშირის ურთიერთობის გაუმჯობესების მეოხებით საბჭოთა კავშირის საშუალება ეძლება კიდევ უფრო მნიშვნელოვანი როლი ითამაშოს საერთაშორისო მოლაპარაკებებში".

შემდეგ „ერ ნუველი" აღნიშნავს, რომ ლიტვინოვის, როგორც დიპლომატის, პირადი ღირსება დადასტურდა საბჭოთა დიპლომატის წარმატებით ენენციაში და ლონდონის ეკონომიური კონფერენციის დროს (ადს).

ჩრდილოეთ ჩინეთის რკინის გზის საბჭოთა დეკაპოდების საკითხისათვის.

ხაბაროვსკი, 30 ოქტომბერი. ხარბინიდან მიღებული ცნობით, აღმოსავლეთ ჩინეთის რკინის გზის გამგეობის სხდომაზე საბჭოთა მხარემ კვლავ დაწვრილებით გააშუქა საკითხი, რომელიც ეხება დეკაპოდებს (მძლავრი ორთქლმავალები) და იმას, თუ რამდენია იქ ასეთი ისინი საბჭოთა გზებს. საბჭოთა მხარემ თვით აღმოსავლეთ ჩინეთის რკინის გზის დოკუმენტების და წერილების და კონკრეტულ ციფრების მიხედვით დაამტკიცა, რომ აღმოსავლეთ ჩინეთის რკინის გზაზე არის ჯამში 1.480 ტონაჟიანი ერთეული, რომელიც საბჭოთა გზებს ეკუთვნის. ამავე დროს, მათ რიცხვში არ შედის კიდევ 231 ვაგონი, 50 საყინულე ვაგონი და 98 ცისტერნი, რომლებიც, თავისი ტიპით, გაცილებით უფრო ძვირი ღირს.

ამგვარად, საბჭოთა მხარემ ერთხელ კიდევ, აღმოსავლეთ ჩინეთის რკინის გზის იმ დოკუმენტების საფუძველზე, რომლებიც ცნობილია მანჯურიის მხარეშიც, დაწვრილებით ცხადყო, რომ სწორი არ არის მანჯურიის მხარის განცხადება, თითქოს საბჭოთა კავშირის გზებს აღმოსავლეთ ჩინეთის რკინის გზის მართებს 3.000 ვაგონი (ადს).

თათბირი აღმ. ჩინეთის რკ. გზის გაყიდვის საკითხებზე

ტოკიო, 28 ოქტომბერი. „ნიჩიროო ცუსინის" საინფორმაციო ბიურომ 27 ოქტომბერს მოაწყო „საბჭოთა კავშ., იაპონიის და მანჯოუგოს ურთიერთობით დაინტერესებული წრეების წარმომადგენელთა თათბირი. ოხასიმ (მანჯურიის დელეგაციის თავმჯდომარე აღმოსავლეთ-ჩინეთის რკინისგზის შესახებ წარმოებულ მოლაპარაკებაში) გააკეთა მოხსენება „აღმოსავლეთ ჩინეთის რკინისგზის გაყიდვის გარშემო წარმოებული მოლაპარაკების მსვლელობის და მანჯოუგოს დიპლომატიური საკითხების შესახებ". მოხსენების შემდეგ გაიმართა აზრთა გაცვლა - გამოცვლა „სხვადასხვა დიპლომატიურ საკითხებზე, რომლებიც ეხებიან საბჭოთა კავშირის, იაპონიის და მანჯოუგოს ურთიერთობას". „ნიჩიროო ცუსინი" ამტკიცებს, რომ თათბირში მონაწილეობას იღებდენ „უდიდეს სავაჭრო - სამრეწველო საწარმოთა წარმომადგენელნი" (ადს).

ლინდბერგი მოეწრინდა პარიზში

პარიზი, 26 ოქტომბერი. ცნობილი ამერიკელი მფრინავი ლინდბერგი ჰელსინკიდან მოფრინდა პარიზში, სადაც ის დიპლომატიურ გაემართოს რამდენიმე დღე (ადს).

საფრანგეთის ახალი კაბინეტი

პრემიერ ხარის განცხადება

პარიზი, 27 ოქტომბერი. გუშინ საფრანგეთის ახალმა პრემიერმა ხარიმ რადიკალ-სოციალისტური პარტიის დეპუტატების სხდომაზე განაცხადა: განაზრახული მაქვს „ვიარო ჩემი წინა მოვალეობების გზით", კერძოდ, „საგარეო პოლიტიკის დარჩენ განვაგრძობ რადიკალების ტრადიციულ ხაზს, რომელიც ერიომ გამოაქვეყნა 1924 წელს, რომელსაც განაგრძობდა ბრიანი და პოლ-ბონკური და რომელიც ეყრდნობა ერთა ლიგასა". საფრანგეთის პრესა ხაზს უსვამს: ახალი კაბინეტის შემადგენლობა ვვიჩენებს, რომ არსებითად მისი პოლიტიკა არ იქნება განსხვავებული დალადიეს მთავრობის პოლიტიკისაგან (ადს).

ამხ. ლიტვინოვი ეწვია პოლ-ბონკურს

პარიზი, 31 ოქტომბერი. ჰავასის სააგენტო იუწყება:

„დღეს საგარეო საქმეთა მინისტრს პოლ - ბონკურს ეწვია საბჭოთა კავშირის საგარეო საქმეთა სახალხო კომისარი ბ-ნი ლიტვინოვი" (ადს).

საბჭოთა ესკადრა ჩავიდა ნეაპოლში

რომი, 30 ოქტომბერი. ნეაპოლში ჩავიდა საბჭოთა ესკადრა კრეისერ კრასნი კავკაზის" და საესკადრო ნაღმოსნების „ბეტროვსკის" და „ვოვნინის" შემადგენლობით, რომელსაც სალიუტებით შეხვდენ (ადს).

რომი, 31 ოქტომბერი. როგორც სტეფანის სააგენტოს ნეაპოლიდან აუწყებენ, იქ ჩავიდა საბჭოთა კავშირის სრულუფლებიანი წარმომადგენლობის მდივანი და სამხედრო ატაშე. ისინი დაესწრებიან დარბაზობას, რომელიც ეწყობა საბჭოთა ესკადრის პატივსაცემად. დელეგაციას შეხვდენ ადმირალი, საზღვაო დეპარტამენტის უფროსი და ადგილობრივი ხელისუფლების უმაღლესი წარმომადგენლები (ადს).

საბჭოთა მსკაღრის უფროსი ეწვია ნეაპოლის ხელისუფლებას

რომი, 31 ოქტომბერი. ნეაპოლიდან მიღებული ცნობით, საბჭოთა ესკადრის უფროსი ამხ. რაღლი უფროს შემადგენლობათა წარმომადგენლების თანხლებით ეწვია ნეაპოლის ხელისუფლებას (ადს).

ინგლის-იაპონიის ეკონომიური ომი

ლონდონი, 31 ოქტომბერი. „დეილი ტელეგრაფის" სიტყვით, იაპონიის საფეიქრო ნაწარმის წარმატებით უწევს კონკურენციას ლანკაშირისას. მაგალითად, იაპონური ხალათები იყიდება მანჩესტერის საცალო სავაჭროებში 21 შილინგად დუჟინი, მაშინ როდესაც ინგლისური ხალათების უმცირესი ფასი 32 შილინგია. გაზეთი აღნიშნავს, რომ ამასთან დაკავშირებით იძულებული გახდენ დაეხურათ ლანკაშირის ის ფაბრიკები, რომელნიც ხალათებს ამზადებენ (ადს).

ნაციონალ-სოციალისტების აგენტის დაპატიმრება

ნიუ-იორკი, 30 ოქტომბერი. ამერიკის მთავრობამ გასცა განკარგულება გერმანელი ნაციონალ-სოციალისტების აგენტის **სპანკნებელის** დაპატიმრების შესახებ. მას, ბრალი ედება იმაში, რომ იგი იყო გერმანიის მთავრობის წარმომადგენელი, მაგრამ ამის შესახებ ოფიციალურად არ აცნობა შეერთებულ შტატების საგარეო საქმეთა სამინისტროს. სპანკნებელმა წარადგინა მოწვმობა გერმანიის საგარეო საქმეთა სამინისტროს პრესის განყოფილებაში მუშაობის შესახებ, მაგრამ მოწმობა არ არის რეგისტრირებული შეერთებულ შტატების საგარეო საქმეთა სამინისტროს მიერ.

სპანკნებელი ნაციონალ - სოციალისტური მოძრაობის ხელმძღვანელია შეერთებულ შტატებში (ადს).

ერთი ვაგონი ფეროშენაღნობი

ფერომარგანეცის ქარხნიდან

ზესტაფონი, 1 ნოემბერი (სპეც. კორ.) ზესტაფონის ფერომარგანეცის ქარხნის პირველმა ღუმელმა 30 ოქტომბერს, 16 საათსა და 37 წუთზე მოგვცა ფერომარგანეცის პირველი შეზადნობა. 2 ნოემბერს ერთი ვაგონი (16 ნახევარი ტონა) მზა პროდუქტია გადაზავნება ბაქოში ამხ. შმიდტის სახელობის ქარხანას. ტყვარჩელ და ჭიათურის ღუმელის ამუშავებისათვის მზადება დაკვრითი წესით მიმდინარეობს. ამ ღუმელების ამუშავება დღადაა დამოკიდებული ამხ. შმიდტის სახელობის ქარხნიდან სხვადასხვა სათადარიგო ნაწილების მოწოდებაზე. შეკვეთის თანახმად ამ ქარხანამ უნდა გამოგზავნოს შემდეგი სათადარიგო ნაწილები: კუთხოვანი რკინა — 16 ტონა, 11 ცალი ონკანი სხვადასხვა ზომის და 3 ცალი 355 მილიმეტრიანი ურდული. საჭიროა სასწრაფო ზომების მიღება ამ ნაწილების დაჩქარებით მოღებისათვის.

აკ. ნიკოლეიშვილი

ამუშავდა რიონჰესის მეორე აგრეგატი

31 ოქტომბერს საღამოს 10 საათზე ამუშავდა რიონჰესის მეორე აგრეგატი

ა.-კ. დებეშათა სააგენტოს თანამშრომელთან სუბბორში რიონჰესის მშენებლობის უფროსმა ამხ. ჯიღიამ განაცხადა:

რიონჰესის მეორე აგრეგატი ამუშავებული უნდა ყოფილიყო 20 ოქტომბერს, მაგრამ ტურბინის რეგულატორის გაუმართავი მუშაობის გამო მისი ამუშავება 31 ოქტომბრამდე ვერ მოხერხდა.

ლენინგრადის მანქანათმშენებელი ქარხნის წარმომადგენლის ინე. ამხ. ბარკოვსკის მეცადინეობის მეოხებით, რეგულატორი დარეგულირებულ იქნა საკმაო სიზუსტით, 28 ოქტომბერს ძაბვის ქვეშ დავაყენეთ ძალოვანი ტრანსფორმატორები. ძაბვა ავიყვანეთ 140 ათას ვოლტამდეც. ი. ნორმალურ ძაბვაზე 30 პროცენტით უფრო მაღლა.

ტრანსფორმატორების გამოცდამ ბრწყინვალე შედეგები მოგვცა.

მეორე აგრეგატის პირველ შეზადნობამდე პირველი აგრეგატის მუშაობა ზედმეტად გადატვირთვის გამო მძიმე პირობებში მიმდინარეობდა. განსაკუთრებით ... გადატვირთვას ჰქონდა ადგილი 24 ოქტომბიდან. ზესტაფონის ფეროშარგანეცის ქარხნის ბირველი ღუმელის ამუშავებასთან დაკავშირებით. პირველი აგრეგატის დატვირთვა ხანდახან აღწევდა 13 ათას კილოვატამდე, მაშინ როცა მისი დაწესებულებითი სიმძლავრე 12,5 ათასი კილოვატია. გენერატორის და ტურბინის ასეთი გამოცდა გადატვირთვაზე საესებით დამაკმაყოფილებელად დამთავრდა.

მეორე აგრეგატის ამუშავებით ძალიან შემსუბუქდება მთელი სადგურის მუშაობა, ორი აგრეგატის პარალელურად მუშაობა ამჟამად საესებით უზრუნველყოფს ყველა მომხმარებლის მოთხოვნილებას აგრეგატების ყოველგვარი გადატვირთვის გარეშე.

მეორე აგრეგატის ამუშავებით მიეცემა შესაძლებლობას უზრუნველყოთ ელექტროენერგიით აგრეთვე მთელი ჭიათურის რაიონი.

ამჟამად წარმოებს მუშაობა რიონჰესის და ზაჰესის პარალელური მუშაობის შესაძლებლობის უზრუნველყოფისათვის. 15 ნოემბრისათვის ეს სამუშაოები დამთავრდება და მაშინ ტფილისი დამატებით ენერგიას უშუალოდ რიონჰესიდან მიიღებს.

ახლა სწრაფი ტემპით წარმოებს მესამე და მეოთხე აგრეგატის მონტაჟი.

მშენებლობის ხელმძღვანელობის საბრძოლო ამოცანაა დაამთავროს მესამე აგრეგატის მონტაჟი 1934 წლის 1-ლი თებერვლისათვის, ხოლო მეოთხე აგრეგატის მონტაჟი — პირველი მარტისათვის, რომ გაზაფხულზე, როცა რაიონში წყალი აიწევა, უზრუნველყოფილი იქნას სადგურის მთელი სიმძლავრით მუშაობა (ადს).

ნავთის ძლიერი შადრევანი ლოკბატანის სარეწაოზე

ბაქო, 1 ნოემბერი. მიქოიანის სახელობის ლოკბატანის სარეწაოზე პირველ ნოემბერს დილის 3 საათზე № 37 ჭაბურღილიდან 790 მეტრის სიღრმიდან ამოხეთქა ზემძლავრმა შადრევანმა 15 ათასამდე ტონა ნავთის დებიტით დღე - ღამეში. ამ განსაკუთრებული ძლიერის შადრევანმა ამოხეთქა ჭაბურღილის გარეცხვის დროს საექსპლოატაციო კოლონის ჩაშვებამდე. მთელი ამოხეთქილი ნავთი № 45 ჭაბურღილის არხით მიედინება ლოკბატანის პირველი ძლავარი შადრევანის ნავთსაცავებში. № 37 ჭაბურღილის გათხრა დაიწყო მეორე რიგში ახალ სარეწაოთან 300 დამატებითი ჭაბურღილიდან საუკეთესო მზრუნავი ხელოსნის აკოვენკოს ხელმძღვანელობით. ხელოსანი იაკოვენკო ლოკბატანის დამკვრელების მიერ არჩეულია დეპოიატად ოქტომბრის ზეიმზე მოსკოვში, სადაც ის მოუთხრობს ბაქოს მოწინავე დამკვრელთა მუშაობის შესახებ. (ადს)

რუზველტმა გასცა გრძანება ფორდის ქარხნის პროდუქციის უიდვის შეწყვეტის შესახებ

ვაშინგტონი, 30 ოქტომბერი. რუზველტმა უბრძანა ყველა სახელმწიფო დაწესებულებას შესწყვიტონ ფორდის ქარხნების პროდუქციის ყიდვა, რადგან ფორდმა უარი განაცხადა მხარი დაუჭიროს ავტომრეწველობის „პატიოსანი კონკურენციის კოდექსს. ფორდს დიდი ზარალი მოელის. ფორდი პრესაში „მრეწველობის აღდგენის ადმინისტრაციის" ხელმძღვანელს ჯონსონს ბრალს სდებს „დიქტატორობაში" (ადს).

ბორჩალოს რაიონში გრძელდება ჩამორჩენა ბამბის აღებაში

ბამბის აღებისათვის მუშაობაში გამარჯვებით შევხვდეთ ოქტომბრის დღესასწაულს

ყარაიას რაიონი ჩამორჩენილია ნედლი ბამბის კრეფისა და სახელმწიფოსთვის ჩაბარების საქმეში. რაიონმა სახელმწიფოს უნდა ჩააბაროს 1166 ტონა ბამბა. **29 ოქტომბრისთვის მას შესრულებული ჰქონდა გეგმის მხოლოდ 33 პროც.,** — ე. ი. სახელმწიფოს ჩააბარა მხოლოდ 3834 ცენტნერი. ეს იმ დროს, როდესაც მხოლო **ოქტომბერში უნდა ჩაებარებინა 5.880 ცენტნერი.**

რაიონულ ორგანიზაციებს არ დაუშვიათ არსებული ძალები ბამბის კრეფის ოქტომბრის გეგმის შესასრულებლად. მათ არც ფართო მუშაობა გაუჩაღებიათ ბამბის მინდვრებში **შრომის დისციპლინის** ამაღლებისთვის, კოოპერაციის მხრით საბოტაჟის დასაძლევად. მათ სრულიად უყურადღებოდ დატოვეს. ბამბისათვის ბრძოლის მრავალი უბანი.

რაიონის მხოლოდ ზოგიერთი მოწინავე კოლმეურნეობა იბრძოდა ბოლშევიკურად ბამბის კრეფის გეგმის შესრულებისა და გადაბარებისთვის. **ამ კოლმეურნეობებმა** მაღალ ხარისხობრივად და რიცხობრივად მაჩვენებლებსაც მიაღწიეს.

კოლმეურნეობა „ნაპერწკალმა" სახელმწიფოს ჩააბარა 195 ცენტნერი ბამბა და ამით შეასრულა წლიური გეგმის 85 პროც., ბერიას სახელობის კოლმეურნეობამ — 118 ცენტნერი, წლიური გეგმის 65 პრ., ორჯონიკიძის სახელობის კოლმეურნეობამ — ჩააბარა 154 ცენტნ., ანუ წლიური გეგმის 62 პროც., კოლმეურნეობა „აიდინმა" და კაგანოვიჩის სახელობის მეურნეობამ წლიური გეგმის 50 პროც. შეასრულეს.

ყველა ზემოხსენებულმა კოლმეურნეობამ ნამდვილი ბოლშევიკური ბრძოლა გაიჩაღეს იმისათვის, რომ **ოქტომბრის რევოლუციის მე-16 წლისთავისთვის სახელმწიფოსადმი ბამბის ჩაბარების წლიური გეგმა სავსებით შესრულებული ექნეთ.**

სამანქანო - სატრაქტორო სადგურის პოლიტგანყოფილებამ გადამწყვეტი ღონისძიებანი იხმარა ბამბის კრეფის საქმეში ტემპების გარდატეხისთვის; რაიონის პასუხისმგებელი მუშაკები გაგზავნილ იქნენ კოლმეურნეობებში მუშაობის გასაძლოლად. მიღებული ზომათა მეოხებით რაიონის ბამბის მინდვრებში უკანასკნელ ხანს შეჯიბრება და დამკვრელობა გაძლიერდა. საუკეთესოთა გამოცდილების უზიარებენ, ჩამორჩენილებს.

პოლიტგანყოფილების მიერ წარმოებულმა მუშაობამ სულ მაღე გამოიღო შედეგები. **ბამბის ყოველდღიურმა ჩაბარებამ 10—15 პროცენტი იმატა.**

ყარაიას რაიონს სრული საშუალება აქვს სავსებით და ვადაზე შეასრულოს ბამბის ჩაბარების გეგმა. საჭიროა ეს შესაძლებლობა გამოვიყენოთ, რათა ოქტომბრის რევოლუციის მე-16 წლისთავისთვის სრულად გამოსწორებულ იქნას ის გარღვევა, რომელმაც აქ თავი იჩინა და შეეძლოთ ხელმძღვანელ ორგანიზაციების წინაშე პატაკით წარვსდგეთ ბამბის აღება - ჩაბარების დავალებათა მთლიანად შესრულების შესახებ.

გამგის შესყიდვის გეგმა შესრულებულია 34,7 პროცენტით

„საქ. ბამბის დამზადების" ცნობით, 31 ოქტომბრისათვის საქართველოში ბამბა ჩაბარებული იყო სულ 2877,5 ტონას რაოდენობით, რაც შეადგენს წლიური გეგმის 34,7 პროცენტით.

კოლმეურნეობებს ჩაბარებული აქვთ 1354,3 ტონა, (წლიური გეგმის 35,4 პროც.) **ერთპიროვნულ მეურნეობებს** 1281,5 ტონა (გეგმის 33 პროც.) **ყარაიას საბჭოთა მეურნეობას** აღებული აქვს 241,7 ტონა; (40,3 პროც.), **კულაკურ შეძლებულ** მეურნეობებს მტკიცე დავალებით სახელმწიფოსათვის ჩაბარებული აქვთ 66,6 ტონა, ხოლო ჩაბარებული ბამბის ეს რაოდენობა მტკიცე დავალების რამდენ პროცენტს შეადგენს—ამის შესახებ „საქ. ბამბის დამზადებას" არავითარი ცნობები არ მოეპოვება.

რაიონების მიხედვით ბამბა შესყიდულია:

რაიონები	ჩაბარებული ტონებში	გეგმის შესრულება %%-ობით
ბორჩალოს	1302,3	26,9
ლიუქსემბურგის	230,8	51,5
ყარაიას	763,9	37,4
სიღნაღის	357	68,1
გურჯაანის	157,5	68,5
საგარეჯოს	48,0	27,1

შენიშვნა: ბორჩალოს, ლიუქსემბურგის და საგარეჯოს რაიონების შესახებ ცნობები შეეხება 30 ოქტომბერს.

აღნიშნული რაიონების ბამბის მიღები პუნქტები დროზე არ აგზავნიან ცენტრში ცნობებს ბამბის შესყიდვის შესახებ. ეს მდგომარეობა დაღუპვებელივ უნდა გამოსწორდეს. ბამბამრეობის რაიონების საკონტროლო ორგანიზაციებმა უნდა გამოიკვლიონ ბამბის მიმღები პუნქტები და მუშაობა და დააჩქარებინონ მათი ცენტრში ყოველდღიურად ცნობების გამოგზავნა.

ა.-კ. მიწსახკომის პოლიტსექტორის დეპეშა ბამბის რაიონების ყველა პოლიტგანყოფილებებს

კომკავშირის გაზეთ **„მოლოდი რაბოჩიში"** (№ 244 და 249) ფართოდ არის გაშუქებული კოლმეურნე **ნამაზოვის** (დოლიარის რაიონი) და **ანახანუმ შეფქეთ გუსეინოვის** მიერ (განჯის რაიონი) **ბამბის ორივე ხელით** მოხერხებულად კრეფის მეტად სასარგებლო გამოცდილება.

ვანიშნებ რა უდიდეს მნიშვნელობას ამ სერიოზულ რაციონალიზატორულ ღონისძიებას, რომელიც იძლევა მეტად ეფექტიურ მაჩვენებლებს — წინადადებას ვაძლევ ყველა სამანქანო - სატრაქტორო სადგურის პოლიტგანყოფილებებს გამოეხმაურონ „მოლოდოი რაბოჩის" ინიციატივას და ფართო მასიურ - პოლიტიკური და ორგანიზაციული მუშაობით და მიაღწიოთ **ბამბის ორი ხელით კრეფის შემოღებასა და გავრცელებას** ამ საკითხის პრესაში ფართო პოპულიარიზაციის გზით.

ა.-კ. მიწსახკომის პოლიტსექტორის უფროსი მირონოვი.

წითელ დაფაზე სამაგალითო მაჩვენებლებისათვის

(გურჯაანის რაიონი)

ბამბის აღება სოფელ ყანდაურისა და ბოგდანოვკის მიდამოებში გაშლილი ტემპებით სწარმოებს. მოსავლის აღების ტემპებისა და **ხარისხის** მხრივ **წინ მიდიან კოლმეურნეობები.**

ხოჯ. ყანდაურის კოლმეურნეობა „გლეხის მარჯვენამ" ოქტომბერში **ახელმწიფოს ჩააბარა 82 ცენტნერი ბამბა გეგმით გათვალისწინებულ 48 ცენტნერის ნაცვლად.** ამჟამად აღნიშნული კოლმეურნეობა ამთავრებს მესამე კრეფას ხარისხის მტკიცედ დაცვით. კოლმეურნეობას 30 ოქტომბრისათვის **სექტემბრისა და ოქტომბრის დავალება ბამბის კრეფისა და სახელმწიფოსთვის მისი ჩაბარების დარგში შესრულებული ჰქონდა 208,7 პროც.**

კოლმეურნეობა „გლეხის მარჯვენა" ბამბის აღების სამუშაოთა დამკვრელი ტემპებით გაშლისა და ხარისხობრივი მაჩვენებლების მტკიცედ დაცვისათვის რაიონულ გაზეთ **„კოლექტიური შრომას"** მიერ შეტანილია წითელ დაფაზე.

მარგანეცი

30 ოქტომბერს ამოღების გეგმა შესრულდა 79,1 პროც., გარეცხვის—81,7 პროც.

	ამოღება (ტონობით)			გარეცხვა (ტონობით)		
	დავალება	შესრულება	%	დავალება	შესრულება	%
ს უ ლ	4.323	3.420	79,1	2.270	3.084	9 3,1

ქვანახშირი

31 ოქტომბერს ქვანახშირის ამოღების გეგმა შესრულდა 52 პროცენტით

	ა მ ო ღ ე ბ ა		
	დავალება	შესრულება	%
ს უ ლ	962	499	52
მათ შორის:			
ლენინის უბანი . . .	370	110	30
სტალინის უბანი . .	508	389	76
თიხნარის უბანი . .	84	—	—

საქართველოს ერთ. ეროვ

მასალები მოძღვნებლებისათვის

კავკასიის წითელდროშოვანი არმიის 15 წლისთავზე

კავკ. წითელდროშოვანი არმიის დახმარება ა-კ. მშრომელებს

ა.-კ. მშრომელებმა და კავკასიის წითელდროშოვან არმიის მეომრებმა მშვენივრად იცან, თუ რას წარმოადგენენ ეს რესპუბლიკები, რომელნიც თუმცა „დამოუკიდებელ" რესპუბლიკებად იწოდებოდნენ, მაგრამ სამდღეოდ სავსებით უდიდეს იმპერიალისტურ სახელმწიფოებს ეშორჩილებოდნენ. მე-11 არმია დებულობს დავალებას აქტიურად დაეხმაროს მე-10 არმიას ცარიცინისაკენ მოძრაობაში, მისი ხელში ჩაგდებისათვის მნიშვნელოვანი ძალების გადაგდებით. მე-11 არმია ცარიცინისაკენ მოძრაობის დროს ხვდება ორ ძლიერ მტერს: ორენბურგის ატამანის დუტოვის ბანდებს და ბრიტანეთის იმპერიალიზმის ინტერესებს. თავის ბატონობის განმავლობაში ამ ორგანიზაციამ ყველაფერი გააკეთა, რომ ხალხი ერთმანეთისაგან გაეყარა, ერთმანეთის მტრად გაეხადა. ამ ორგანიზაციის ხელმძღვანელობით ხალხი ერთმანეთს ხოცავდა, ძმა ძმას ჰკლავდა, ერთმანეთის ქონებას ანადგურებდ

ხევის სახერხმა ქარხნებმა წლის ბოლომდე უნდა დაფაროს ჩამორჩენა

უვარგისი ხელმძღვანელობის შედეგი

(ჩვენი საკუთარი კორესპონდენტისაგან)

ოთხი წელია, რაც ბაღდათის რაიონში დაარსდა სატყეოსარეწაო-კოოპერატიული მეურნეობა. ამ ხნის განმავლობაში მეურნეობის დირექციას გადაჭრით უნდა გაეუმჯობესებია ხელმძღვანელობა თავის სამ. ქარხანაზე. უნდა გაეფართოებია მეთი მუშაობის მასშტაბი, მოეხდინა ქარხნების მექანიზაცია და შეექმნა მუშათა დამაგრებისათვის ათთანაბარი პირობები. საჭირო იყო მონდომება, ბოლშ. უნარი, რომ ბაღდათის რაიონი, რომელსაც ამის შესაძლებლობა აქვს, ხე-ტყის დამზადების მთავარ მეურნეობად გამხდარიყო.

სატყეო მეურნეობის დირექციამ, მართალია, პირველ ხანებში სერიოზულად მოჰკიდა ხელი მუშაობას, შეაკეთა ქარხნები, ნაწილობრივ შეიძინა ტრანსპორტი, მოაგვარა ხე-ტყის დაცურების საქმე, მაგრამ ასეთი მუშაობა ბოლომდე არ გაგრძელებულა.

ხამ სახერხ ქარხანას (ბაღდათში, გურთაში და თელასხიდში) მიმდინარე წლის პირველ ნახევარში უნდა დაეხერხა 1375 კუბ. მეტრი ხე-ტყე, მაგრამ ქარხნების ხელმძღვანელობამ, დროზე ვერ იზრუნეს ხე-ტყის მომარაგებაზე, რის გამო გეგმა არ იქნა შესრულებული. ქარხნების ადმინისტრაცია ხე-ტყის გამოზიდვის და დაცურების პერიოდში (აპრილი, მაისი) თვითმდინარებაზე დაეყრდნო, ხის შედეგადაც ხე-ტყის გამოზიდვის ნახევარი წლ. გეგმა შეუსრულებელია. 6 თვეში 1375 კუბ. მეტრი ხე-ტყის მასალის ნაცვლად დეიხერხა 543 კუბ. მ., ანუ გეგმის 39,5 პროცენტი. ქარხნების ადმინისტრაციის უთაო მუშაობის გამო მდგომარეობას არც მესამე კვარტალში ეტყობა გამოსწორება. მაზ ვერ უზრუნველყო ქარხნების საჭირო ნედლეულით მომარაგება. ამის გამო მესამე კვარტალში გეგმა შესრულებულია 47 პროცენტით.

ხე-ტყის კოოპმეურნეობის დირექცია მუშათა საყოფაცხოვრებო პირობების გაუმჯობესებისა და მუშახელის ორგანიზაციულად შეგროვებისადმი უყურადღებობას იჩენს. ქარხნებში ადგილი აქვს მუშათა ძლიერ დენადობას. ქარხნები სატრანსპორტო საშუალებათა ნაკლებობას განიცდიან. საკვების უქონლობის გამო ცხენებს მუშაობა არ შეუძლიათ. ქარხნებს არ ყოფნით კვალიფიციური მუშა-ხელიც. ქარხნებში ადგილი აქვს მექანიზმების გაუპირონებას, სახერხი დაზგები დაზიანებულია, სისტემატიურად ჩერდება და მათ შეკეთებაზე ქარხნის ადმინისტრაცია არ ზრუნავს. სუსტია პარტ მასობრივი და პროფ-მუშაობა. ბაღდათის კოოპმეურნეობის დირექტორი ალ. ჯაფარიძე შეთავსებით მუშაობს ხანჯესის მშენებლობაზე, სარეწკოოპმეურნეობის ხელმძღვანელობა კი სასხვათაშორისოდ მიაჩნია. ხოლო ნაძვის, წიფლის და სხვ. ჯიშის მორება ლპება გადაზიდვის შეფერხების გამო. ბაღდათის რაიონის სატყეო კოოპმეურნეობის დირექციას თავს არ იწუხებს, არ იღებს საჭირო ზომებს დაგროვილი ხე-ტყის გამოსაზიდათ და ნედლეულით ქარხნების უზრუნველსაყოფად.

ბაღდათის სატყ. სარეწ. კოოპერატიული მეურნეობაში არსებული მდგომარეობა მოითხოვს ზემდგომ ორგანოების სასწრაფო ყურადღებას ქარხნებისა და სატყეო მეურნეობის მუშაობის გარდასაქმნელად ა-კ. სამ ხარეო კომიტეტის 4 სექტემბრის დადგენილების საფუძველზე.

ვ. ლალიაშვილი

დროა გოლო მოეღოს ჩამორჩენას

მარელისის გრეხილ-ავეჯეულობის ფაბრიკა სისტემატიურად ვერ აღწევს თავს სამარცხვინო გარღვევებს. პირველ კვარტალში ფაბრიკას უნდა გამოეშვა 30 000 ცალი სკამი, ფაქტიურად გამოუშვა 25 475 ცალი, გეგმის 85 პროც. მეორე კვარტალში ფაბრიკის სწ. საფ. გეგმის შესრულება მხოლოდ 60 პროც. უდრის. 45 000 ცალი სკამის ნაცვლად გამოშვებულია 27 192. უარესი მდგომარეობაა მესამე კვარტალში. სწ. საფ. გეგმის შესრულება მხოლოდ 31 პროცენტს უდრის. ნაცვლად 51 000 სკამისა გამოშვებულია 15 810 ცალი.

სწ.-საფ. გეგმის შეუსრულებლობამ გამოიწვია შრომის ნაყოფიერების შემცირება. პირველ კვარტალში ერთ მუშას დღეში უნდა გამოეშუშავებია 11 მან. და 43 კაპ. პროდუქცია. ფაქტიურად, გამომუშავება უდრიდა 10 მან.და 22 კაპ., რაც გეგმის 89,4 პროც. შეადგენს. მეორე კვარტალში დღიური გამომუშავება თითო მუშაზე 11 მან. და 45 კაპ. პროდუქციის ნაცვლად 9 მან. და 66 კაპ. იყო, ე. ი. გეგმას ეს პროც. გაცილებით უარესია მდგომარეობა მესამე კვარტალის სწ.-საფ. გეგმის შესრულებისა და შრომის ნაყოფიერების დარგში.

სწ.-საფ. გეგმის შეუსრულებლობამ გამოიწვია გამოშვებული პროდუქციის თვითღირებულების გადაჭარბება, 1-ლ კვარტალში ერთი სკამი 11 მან. და 79 კაპ. უნდა ღირებულიყო, ფაქტიურად ღირდა 12 მანეთი 88 კაპ., მეორე კვარტალში — 13 მანეთი 46 კაპ., ხოლო მესამე კვარტალში ერთი სკამის ღირებულება 17 მანეთამდე ავიდა.

ფაბრიკის ასეთი ჩამორჩენა გამოწვეულია ხელმძღვანელობის მუდმივი ოპერატიული მუშაობით. ფაბრიკის დირექციამ ჯერ კიდევ ვერ გაარღაქნა მუშაობა ისე, რომ კონკრეტულად ხელმძღვანელობდეს მთელ საწარმოო პროცესებს.

მარელისის ფაბრიკის მუშაობის შესახებ საქ. კ. პ. (ბ) ა. კ. სამხარეო კომიტეტის უკანასკნელი დადგენილების შემდეგ, ფაბრიკაში გეგმების შესრულების მხრით ერთგვარი გარდატეხა მოხდა. ყოველდღიურად შრადება 500-600-700 სკამი. ეს შეიგება ა. კ. სამხარეო კომიტეტის წარმომადგენლების და რაიონული კომიტეტის ოპერატიული ხელმძღვანელობისა.

სამხარეო კომიტეტის დადგენილების შემდეგ მარელისის ფაბრიკას ხარაგოულის პარტორგკომმა მისცა 225 კაცი, მაგრამ ფაბრიკის დირექცია ამ მუშებს ვერ იყენებს სათანადოდ, რის გამო მუშათა ხშირი ცვლილებაა. ფაბრიკას აქვს ადგილი. ფაბრიკის სამეურნეო, პარტიული და პროფ. ორგანიზაციების ხელმძღვანელები არავითარ ზომებს არ ღებულობენ ამ მდგომარეობის გამოსასწორებლად. ფაბრიკაში სუსტია კულტურული მუშაობა: მოუგვარებელია მუშათა კვებისა და ბინების საქმე. ფაბრიკის მუშაობას აფერხებს აგრეთვე ხე-ტყის ნედლეულის დროზე მიუღებლობა.

საჭიროა საქ. კ. პ. (ბ) ხარაგოულის რაიონულმა კომიტეტმა და ფაბრიკის სამკუთხედმა სასწრაფოდ მიიღონ ზომები, რომლებიც უზრუნველყოფს გარღვევიდან ფაბრიკის გამოყვანას.

აკაკი ჭანკოტაძე
დ. გაბრიაძე

ახალქალაქის რაიონის მეცხოველეობის 1-ლი კონფერენციის მისალმება

საქ. კ. პ. (ბ) ა.-კ. სამხარეო კომიტეტის მდივანს ამხ. ლ. ბერიას
საქ. ცაკის თავმჯდომარეს ამხ. შ. მახარაძეს.
საქ. სახკომსაბჭოს თავმჯდომარეს ამხ. გ. მგალობლიშვილს
საქ. მიწათმოქმედების სახ. კომისარს ამხ. შ. მათიკაშვილს

ჩვენ, კოლმეურნეობათა წარმომადგენლები, საკოლმეურნეო სასაქონლო ფერმების გამგეები და ბრიგადირები, შევიკრიბეთ რა ახალქალაქის რაიონის მეცხოველეობის 1-ლ კონფერენციაზე, გიგზავნით თქვენ, ჩვენს ხელმძღვანელებს, მხურვალე სალამს. პარტია და ხელისუფლება მოითხოვენ ჩვენგან მეცხოველეობის გადაჭრით ამაღლებას. ამ საპასუხისმგებლო ამოცანის შესრულების უმნიშვნელოვანეს პირობაა პირუტყვის საზამთროდ დაბნევება. ჩვენს მუშაობას საფუძვლად დავუდეთ სქ. კ. პ. (ბ) ც. კ-ის გადაწყვეტილება ამ საკითხის შესახებ და კონფერენციაზე დაწვრილებით დავამუშავეთ ზოოტექნიკის ყველა ღონისძიებები და დეტალები, რომლებზედაც დამკვიდრებულია მეცხოველეობის შემდგომი განვითარებისა და პროდუქტიულობის მოწყობა აგროსანარომო უბნების მიხედვით.

სექტემბრის განმავლობაში საკოლმეურნეო უჯრედებში ჩატარდა ერთიანი პარტდღე (25 სექტემბერს) შემდეგი დღის წესრიგით: 1. მომზადება საშემოდგომო თესვისათვის, 2. მოსავლის განაწილების მხვლი ლობა, 3. შემოდგომა-ზამთრის პარტსწავლება. პარტდღეს ორგანიზებულად ჩატარებისათვის რაკომმა პოლიტგანყოფილების დასახმარებლად მობილიზაცია უყო პასუხისმგებელ მუშაკებს, რომლებიც ჩვენ კიდეც მივამაგრეთ კოლმეურნეობებზე. პარტდღის ჩატარების შედეგებმა გამოაშკარავეს მთელი რიგი არსებითი დეფექტები კოლმეურნეობათა მუშაობაში; ასე, მაგალითად, ზოგი კოლმეურნეობა (ვარიანი, კარაელეთი და სხვ.) მთლიანად არ ყოფილა მომზადებული თესვისათვის, ვადაზე არ დაუმთავრებიათ სასოფლო-სამეურნეო ინვენტარის — ტრაქტორების, სათესი მანქანების რემონტი, არ ყოფილა დამთავრებული თესლეულის გაწმენდა და შეწამვლა და სხვ. გარდა ამისა, გამოაშკარავდა ზოგიერთი პარტორგანიზაციის პარტმუშაობის დაყენების სისუსტე. სახელდობრ ზოგი პარტორგანიზატორი არ იცნობდა თავის ბრიგადების საწარმოო დავალებებს და მათი შესრულების მსვლელობას. მოსავლის განაწილებისას ზოგიერთ კოლმეურნეობაში დაშვებულ იქნა შეცდომები: მამაგრებულნი ხელოვნურად აგვიანებდნენ მარცვლეულის მიცემას (ტრიფონის უბანი), ადმინისტრატიულ-სამმართველო პერსონალს შრომა-დღეების უდიდებდნენ, ე. ი. თავმჯდომარეს, მოსაგრონომეს ან საწყობის გამგეს შრომა-დღეების მიხედვით მოიყოლიეს მეტი, ვიდრე ამ კოლმეურნეობის საკუთრივ დამკვრელებს (კარაელეთი, ქვემოსკარა, წუნდელეთი). პოლიტგანყოფილების მუშაკთა ჩარევის შედეგად მოხვედრის განაწილების საქმეში დაშვებული შეცდომები გამოსწორებულ იქნა.

1 სექტემბრიდან შუშაკილ პოლიტგანყოფილების ხელმძღვანელობით და რაიონული კომიტეტის ინსტრუქტორების დახმარებით დაიწყო მოსავლის განაწილება. ეს საშუალო 25 სექტემბრისათვის ძირითადად დასრულდა, და გვაქვს შესაძლებლობა შევაჯამოთ შედეგები. კოლმეურნეობებში მოსავლის განაწილებას თან ედება კოლმეურნეობის მოწინააღმდეგე და კულაკური ელემენტების აქტივიზაცია, რომელნიც მთელ რიგ კოლმეურნეობებში ცდილობდნენ გადაეცდათ კოლმეურნენი, რათა მათ მოსავალი კულაკური გათანაბრების პრინციპის მიხედვით გაენაწილებინათ. ასე, მაგალითად, სოფ. საჭმეთის კოლმეურნეობაში კოლმეურნეთა ნაწილმა, კულაკური აგიტაციის ზეგავლენით, მოითხოვა მოსავალი გაენაწილებინათ მთლიანად, ე. ი. ისე, რომ არ აღერიცხათ და მარცვლეულის ნაწილი არ გამოეყოთ გამოსამუშავებელი შრომა-დღეების მოსალოდნელი რაოდენობის მიხედვით (სამედიცინო სახ.-სამ. კომპანია, მძრალად ხვნა და სხვ.). ანალოგიური შემთხვევა ჰქონდა ადგილი სოფ. კეთილეულის კოლმეურნეობაში, ამ კოლმეურნეობის მოსაგრონომე ლია ძნ აიყოლია კოლმეურნეები, რომ მათ მოეთხოვათ განაწილებულიყო მთლიანად განაწილების დღემდე გამომუშავებული შრომა-დღეების მიხედვით. ლიაძეს განაცხადა, რომ „მარცვლეულს, რომელსაც მომავალი შრომა-დღეების ანგარიშში გადავდებთ, სულერთია საბელმწიფო წაიღებს და ჩვენ არაფერი დაგვრჩება“-ო. პოლიტგანყოფილებაში კომკავშირის ხაზით მომუშავე ამხ. ტუროზაშვილმა, რომელიც მოსავლის განაწილებას ხელმძღვანელობას უწევდა, იჭვა კოლმეურნეთა საერთო კრებაზე გამოაშკარავა კულაკური აგიტატის — მანანაიშვილ ლაღის ნამდვილი სახე: იგი მენშევიკური გვარდიის ყოფილი ოფიცერი აღმოჩნდა. ამავე კრებაზე, კომკავშირული ორგანიზაციის წინადადებით, ლაღე, როგორც კლასობრივი მტერი, სამუშაოდან მოხსნეს და კოლმეურნეობიდან გამორიცხეს.

მოსავლის განაწილების კულაკური ანტი ხელმწიფოებრივი მეთოდის კიდევ უფრო მკაფიო ხასიათი აღმოაჩინა პოლიტგანყოფილებამ სოფელ შაშვების კოლმეურნეობაში. ამ კოლმეურნეობაში კლასობრივად მტრის აშკარა აგიტატის როლში გამოდიოდა თვით კოლმეურნეობის თავმჯდომარე, პარტიის წევრი, რომელმაც სახელმწიფო ვალდებულებათა (კონტრაქტაცია) შესრულებამდე დაუშვა კარჩოთელის მოსავლის სრული განაწილება. ეს თავმჯდომარე იქამ დე მივიდა, რომ კოლმეურნეობის თესლით უზრუნველყოფამდე მთლიანად გაანაწილა კართოფილი. პოლიტგანყოფილების მიერ დასმული კითხვაზე, ვინ არის გამოწვეული პარტიის გადაწყვეტილებათა ასეთი უხეში დარღვევა მოსავლის განაწილების საქმეში, თავმჯდომარემ უპასუხა: „ჩვ უნდა მეცნა, როცა კრებამ დაადგინა“-ო. მაგრამ ეგ ამაოდ ცდილობდა, თავის გამართლებას, რადგან, როგორც გამოირკვა, თავმჯდომარეს კრებაზე არც კი უფიქრია ამ წინადადების წინააღმდეგ გამოსვლა, პირიქით, სიამოვნებით დათანხმდა მას. პოლიტგანყოფილების გადაწყვეტილებით ამ კოლმეურნეობაში კართოფილის თესლი მთლიანად შეგროვილ იქნა და წარმოებს კოლმეურნეობის სამეურნეო მდგომარეობის გამოკვლევა.

შემოდგომის სასოფლო-სამეურნეო კამპანიის ჩატარებისა და მოსავლის განაწილების დროს რამდენადმე გაძლიერდა კოლმეურნეობებში შესვლა. მოეწყო სამი ახალი კოლმეურნეობა: 1. სოფელ წყობილ უბანში, 56 მეურნეობისაგან, 2. სოფელ ახალშენში 19 მეურნეობისაგან (გადმოხახლდენ რაიონის მთიანი ნაწილიდან, ზემო ახალსოფლიდან და სხვ.) და 3. სოფ. გორისუბანში 89 და რიგ და სამუშაო ცხენით მეურნეობისაგან.

ამავე დროს კოლმეურნეობებში შევიდა 35 ახალი მეურნეობა ჩვენი შემდგომი ამოცანაა ახალად მოწყობილ კოლმეურნეობათა ორგანიზაციული განმტკიცება და კოლმეურნეობათა სამეურნეო - პოლიტიკური განმტკიცებას სფეროში სისტემატიური და ენერგიული მუშაობის გზით საუკეთესო შედეგებით გამოვიყვანოთ მეცხოველეობის ფრონტზე ისეთი, როგორც მთელმა ჩვენმა ქვეყანამ მოიპოვა გამარჯვება მარცვლეულის მეურნეობის დარგში.

კონფერენციის პრეზიდიუმი

უზრუნველვყოთ ქუჩების მშენებლობა ტრანსპორტით, მუშა-ხელით და საშენი მასალებით

ტფილისის საბჭოს და საქ. კ. პ. (ბ) ტფილისის კომიტეტის პლენუმის დადგენილებათა რეალიზაციისათვის

ახალ სანაპირო ქუჩის სამუშაოებზე მუშა ხელი აკლიათ

ოქტომბერში მუშა - ხელის სიმცირემ გამოიწვია ახალი სანაპირო ქუჩის სამუშაოთა გეგმების შეუსრულებლობა. გეგმის მიხედვით ყოველდღიურად უნდა ჰყოლოდათ 204 კაცი, ხოლო ნამდვილად მუშა-ხელის საშუალო რიცხვი არ აღემატება 120 კაცს.

ძირითადი სამუშაოები წარმოებდა შემდეგ მთავარ ობიექტებზე — დამბაზზე, სანაპირო მიწისჩვეშა არხზე, რომელმაც კაროუსელის ქუჩა უნდა შეუერთოს მდ. მტკვარს, სანაპირო მილის გაყვანაზე საინჟენერო ქუჩასთან და სხვ. ახალი დამბის ასაგებად მდინარეში უნდა ამოეყვანათ 193 ცალი საყრდენი ბოძი (გეგმა შესრულებულია 88 პროც.), უნდა შეესრულებინათ 740 კუბ. მეტრის მოცულობის მიწის სამუშაოები (შესრულებულია 68,9 პროც.), არსებული დამბის სამუშაოები შესრულებულია 60,3 პროცენტით, ქუჩის დონის ასამაღლებლად საჭირო მიწის სამუშაოები — 45 პროცენტით, ბორდიურების მოწყობის თვიური დავალება—15 პროცენტით და სხვ.

ახალი დამბის ამოსაყვან სამუშაოებს ხელი შეუშალა წყალსაქაჩის მოუმზადებლობამ. დამბის კედლის საძირკვლისთვის ამოთხრილ მიწაში ამოსული წყალი არ იძლეოდა მუშაობის საშუალებას, ხოლო წყალსაქაჩი მოტორი ჩქარა ვერ დადგეს, რომ წყალის ამოქაჩვა დაუყოვნებლივ დაეწყოთ და საძირკვლის ჩაყრა არ დაებრკოლებინათ. არ ჰყავდათ აგრეთვე კალატოზები; არსებული დამბის დასამთავრებელ სამუშაოებზე მთელი თვის განმავლობაში მუშაობდა სულ კალატოზების ორი ბრიგადა, ოთხი ბრიგადის მაგიერ.

მუშა - ხელის შეგროვების საქმე აქ ცუდათაა დაყენებული . წყალკის რაიონში გაგზავნილმა მუშა - ხელის შემგროვებლებმა 200 კაცის მაგიერ შეაგროვეს და გამოაგზავნეს 24 კაცი; საჭიროა განსაკუთრებული ღახმარება, ახალი სანაპირო ქუჩის სამუშაოებისათვის საკმაო რაოდენობის მუშა - ხელის მისაწოდებლად. უამისოდ, სამუშაოებზე ვერ იქნება ათვისებული გადადებული თანხები.

სატრანსპორტო ორგანიზაციები არ ასრულებენ ნაკისრ ვალდებულებებს

„კომუნისტში“ უკვე აღნიშნული იყო, რომ მთელი რიგი სატრანსპორტო ორგანიზაციები არ ასრულებენ საქ. კ. პ. (ბ) ტფილისის კომიტეტის და ტფილისის საბჭოს წინაშე ნაკისრ ვალდებულებებს ახალი სანაპირო ქუჩის გასაყვან სამუშაოთა დასაჩქარებლად ავტოტრანსპორტის გამოყოფის შესახებ. მოსალოდნელი იყო, „კომუნისტის“ სიგნალს გამოეხმაურებოდნენ ტფილისის სატრანსპორტო ორგანიზაციები და შეუდგებოდნენ ნაკისრი ვალდებულებების შესრულებას.

ერთადერთი ორგანიზაცია, რომელიც საქმით გამოეხმაურა ამ სიგნალს და რომელიც პირნათლად ასრულებს სანაპირო ქუჩის სამუშაოთათვის ავტოტრანსპორტის მიწოდების გეგმას — ბორის „ნეფტებურთაში“ (დირექტორი ამხ. ბურუშა), სადაც ავტომანქანების „მოტორმა“ სულ უარი განაცხადა ნაკისრ ვალდებულებებზე; ნაკისრ ვალდებულებებს არ ასრულებენ აგრეთვე საქ. საავტომობილო სამმართველო, აბრეშუმის საქსოვი ფაბრიკის, იმავე ფაბრიკის მუშათა დახ. კოოპერატივის საქვაჭრობის საქ. მარაგსაცავებს, მაუდკამოლის ფაბრიკის, ბორჯომინწყალის სამმართველოს, თამბაქოს ტრესტს, ბამბის ფაბრიკის და სახკიმრეწვის სატრანსპორტო სექტორები.

ამის გამო, როცა ეს ორგანიზაციები, მათთვის გამოყოფილ დღეებში არ აგზავნიდნენ ავტომობილებს, ახალი სანაპირო ქუჩის სამუშაოთა სამმართველომ ვერ შესძლო დროულად მოემარაგებინა საჭირო სამშენო მასალა (ხე-ტყე, ცემენტი და სხვ.), რამაც დააბრკოლა ოქტომბრის გეგმის შესრულება. ტრანსპორტის სრამცირის გამო შეუსრულებელია აგრეთვე ქუჩის ზედაპირის ასამაღლებლად საჭირო მიწის სამუშაოები (მოთხრილი მიწის მოზიდვა, და დაყრა).

საჭიროა პასუხი მოეთხოვოთ ზემოთდასახელებული ორგანიზაციების სატრანსპორტო სექტორების ხელმძღვანელებს იმ უყურადღებობისათვის, რომელსაც ისინი იჩენენ ახალი სანაპირო ქუჩის სამუშაოებისადმი და რაც აბრკოლებს სამუშაოთა წარმატებას.

მ. როზინოვი.

(ახალი სანაპირო ქუჩის სამუშაოთა ტრანსპორტის გამგე).

კალიაევის აღმართის გაფართოება ბრკოლდება

ოქტომბრის განმავლობაში კალიაევის აღმართის გასაფართოებლად უნდა შესრულებულიყო შემდეგი სამუშაოები: საყრდენი კედლის ასაგებად უნდა ამოეთხარათ მიწა და, დაენგრიათ კლდე—749 კუბ. მეტრის მოცულობისა, აეშენებინათ საყრდენი კედელი 1400 კუბ. მეტრის მოცულობით, ნოემბრის განმავლობაში შესასრულებელი სამუშაოებისათვის მოემარაგებინათ დამხმარე საშენი მასალა, დაენგრიათ ის სახლები, რომელთა აღებაც აუცილებელია საყრდენი კედლის გაყვანასთან დაკავშირებით და სხვ.

ფაქტიურად კი საყრდენი კედლის სამუშაოები შესრულებულია 889 კუბ. მეტრის მოცულობით (დანაკლისი უდრის 511 კუბ. მეტრს), მიწის სამუშაოები შესრულებულია 89 პროცენტით. საერთოდ, ოქტომბრის განმავლობაში აღმართის გასაფართოებელ სამუშაოებზე ათვისებული უნდა ყოფილიყო 200.000 მანეთი, ნამდვილად ათვისებულია 153.000 მანეთი. მთლიანად ოქტომბრის განმავლობაში სამუშაოთა თვიური გეგმა შესრულებულია 70 პროცენტით.

გეგმის შეუსრულებლობის მთავარ მიზეზად გახდაიქცა ის გარემოება, რომ 26 კომუნ. სახ. რაიასაბჭომ დროულად ვერ მოახერხა ასაღებად გათვალისწინებული სამი სახლიდან მობინადრეების გადაყვანა ახალ ბინებში, ვერ შესძლო აღნიშნული სახლების აღება (რიყის ქუჩა—სახლები № 62, 64 და 66), ხოლო უამისოდ შეუძლებელი გახდა მუშაობის გაგრძელება. აღნიშნული სახლების აღებას რაიასაბჭო უნდა შესდგომოდა ჯერ კიდევ სექტემბრის ბოლო რიცხვებში, ხოლო ოქტომბრის პირველ დეკადაში საყრდენი კედლის გასაყვანი გეზი თავისუფალი უნდა ყოფილიყო ნაგებობებისაგან.

რაისაბჭომ ახლა მაინც უნდა მიიღოს ზომები, რომ აღნიშნული სამი სახლის აღება უახლოეს დღეებშივე დაამთავროს. თუ სახლების აღება ასე გაჭიანურდა მომავალშიაც, მაშინ საფრთხე მოელის ნოემბრის გეგმის შესრულებასაც. ნოემბრის განმავლობაში აღებული უნდა იქნეს ალაზნის ქუჩაზე 10 სახლი და კალიაევის ქუჩაზე 2 სახლი.

მაგრამ მარტო სახლების აუღებლობას არ გამოუწვევია კალიაევის აღმართის თვიური საამშენებლო გეგმის შეუსრულებლობა. სამუშაოთა ხელმძღვანელობამ ვერ შესძლო მუშა - ხელის შეგროვება და ამ მხრივ ისინი ახლაც დიდ დანაკლისს განიცდიან. 196 კაცის ნაცვლად ოქტომბრის განმავლობაში ყოველდღიურად 120 კაცი მუშაობდა.

ნოემბრისათვის გათვალისწინებულია საყრდენი კედლის აგება 2241 კუბ. მეტრის მოცულობით, მიწის სამუშაოების შესრულება — 4.623 კუბ. მეტრის მოცულობით და სხვ. საამისოდ სამუშაოებზე საჭირო იქნება ყოველდღიურად 360 მუშა. ნოემბერში სულ შესრულებული უნდა იქნეს 400.000 მანეთის სამუშაოები, ე. ი. ორჯერ მეტი, ვიდრე ოქტომბერში. მთავარი ამოცანა ისაა, რომ ნოემბრის სამუშაოების შესასრულებლად ახლავე იქნეს გამონახული მუშა - ხელი და აღებული ყველა ის სახლი, რომლებიც დაბრკოლებს მუშაობის გაჩაღებას.

კალიაევის აღმართის გასაფართოებელი სამუშაოებისათვის საჭირო მუშა - ხელის შესაგროვებლად გაგზავნილი არიან წარმომადგენლები ახალციხის რაიონში. ახალციხის რაიონულმა ორგანიზაციებმა უნდა უზრუნველყონ 200 კაცის გამოგზავნა მაინც, რომ სააღმშენებლო გეგმის შესრულება ნოემბერში არ ჩაიშალოს.

დ. ლომთაძე.

ლენინის რაიონში (ტფილისი) დამთავრდა ახალი ოთხ სართულიანი სახლის აგება ა.-კ. სავაჭრო საინჟენერ. ინ-ტის სტუდენტთა საერთო საცხოვრებლისათვის. საერთო საცხოვრებელში მოწყობილია აბაზანები, სასადილო, სამეთბილეო და სხვ. სურათზე: საერთო საცხოვრებლის ახლადაგებული შენობა.

გორის სამ.-სატრაქტორო სადგურის პოლიტ-განყოფილება

ბოლშევიკურ კოლმეურნეობებისათვის ბრძოლაში

გარდაქმნის შემდეგ საკოლმეურნეო პარტორგანიზაციის მიერ ჩატარებული მუშაობის პირველი გამოცდილება გვიჩვენებს, რომ საკოლმეურნეო უჯრედების მდივნების უმეტესობას ჯერ კიდევ არ შეუძლია სწორად გაანაწილოს კომუნისტები წარმოებაში, შეამოწმოს მუშაობის პროცესში მათი ავანგარდული როლი და განახორციელოს ამ სამეურნეო-პოლიტიკური კამპანიების ნამდვილად ბოლშევიკური ხელმძღვანელობა, რომელიც კოლმეურნეობასა და ბრიგადაში ტარდება, პოლიტგანყოფილება ითვალისწინებდა საკოლმეურნეო პარტუჯრედების მდივნების მუშაობის ამ ნაკლოვანებების და სხვ. პარტიული მუშაობის დახმარების უწევდა მათ ცოცხალი ხელმძღვანელობის განხორციელების ხასით. ინსტრუქტირებასა და პარტმასობრივი მუშაობის დაყენებაში არსებული დეფექტების აღმოფხვრის გამოსწორებასთან ერთად, პოლიტგანყოფილება სისტემატიურად ისმენს პოლიტგანყოფილების მუშაკთა თათბირზე საკოლმეურნეო უჯრედთა მდივნების საანგარიშო მოხსენებებს მათი მუშაობის შესახებ, აძლევს მათ პრაქტიკულ მითითებებს და შემდეგ უშვალოდ ეხმარება დასახულ ღონისძიებათა განხორციელებაში.

პოლიტგანყოფილების წინადადებით საქ. კ. პ. (ბ) რაიკომის ბიურომ რაიონული პარტკონფერენციის გამოსვლამდე 45 კაცი, რომელნიც მიზანდასახულად იქნენ დახმარების გასაწევად საკოლმეურნეო უჯრედებსა, პარტ-ჯგუფებსა და პარტკომჟავშირულ ბირთვებზე იმ ვარაუდით, რომ მათ თავის დროის ისრი მეტამედ კოლმეურნეობებში დაჰყონ. მაგრამ უნდა აღინიშნოს, რომ ეს მიმაგრებულნი მეტ დროს ატარებენ არა კოლმეურნეობებში, არამედ რაიონულ ცენტრში—გორში, საკოლმეურნეო უჯრედთა მდივნების და პარტჯგუფორგანიზატორების ხარისხის ამაღლების მიზნით, პოლიტგანყოფილების ინიციატივით რაკომმა პოლიტგანყოფილების განკარგულებაში გაუშვია რაიპარტაქტივიდან 20 კაცი, რომლებიც უნდა გამოვიყენებინა უყოველ-ზე უფრო სუსტ პარტორგოლებში საკოლმეურნეო უჯრედთა მდივნებად და პარტორგანიზატორებად ამ მობილიზებულ ამხანაგებიდან ჩვენს განკარგულებაში ჯერ-ჯერობით გამოცხადდა 7 კაცი: 3 — საკოლმეურნეო უჯრედების მდივნებად, 3 — საკანდიდატო ჯგუფების მდივნებად და 1 — კოლმეურნეობის პარტორგანიზატორად.

ამ ამხანაგების შემდგომი მობილიზაცია შეფერხდა, რადგან მათ არ სურთ წავიდენ ძირეულ პარტსამუშაოზე კოლმეურნეობებში, გინაიდან ეს „სასჯელად“ მიაჩნიათ, მაგრამ, მიუხედავად ამისა, უახლოეს დღეებში დაბარებენ მობილიზებულნიც რასაკვირველია ჩვენებად ძირეულ სამუშაოზე.

მდივნების და პარტორგანიზატორების მობილიზაციის ასამაღლებლად სქ. კ. პ. (ბ) ც. კ-ის გადაწყვეტილებასთან შეფარდებით, 25-დან 30 ოქტომბრამდე პოლიტგანყოფილება რაკომთან ერთად აწყობს საკოლმეურნეო უჯრედთა და საკანდიდატო ჯგუფთა მდივნების და პარტკომჟავშირორგანიზაციების ბიუროების ორგანიზატორების სემინარს, რომელზედაც ჩვენ ვაძლევთ ამ ორგანიზაციების ხელმძღვანელ ამხანაგებს ინსტრუქციას ახალ პირობებში პარტმუშაობის ორგანიზაციის შესახებ.

ამ სემინარის ჩატარების შემდეგ ჩვენ ვაპირებთ ჩავატაროთ ერთდღიანი კურს-კონფერენციები ყველა საკოლმეურნეო უჯრედის მდივნებისა და ჯგუფორგანიზატორების ერთდროულად საკოლმეურნეობათაშორისო კურს-კონფერენციებს. ამ კურს-კონფერენციების პროგრამაში შევიტანთ ისეთ საკითხებს, როგორიც არის: 1. საკოლმეურნეო პარტორგანიზაციის მუშაობა ბრიგადაში, 2. პარტიული მუშაობა ბრიგადის მიწისქვეშა ბრძოლაში კოლმეურნეობის ბოლშევიკური ორგანიზაციისათვის, 3. ბრიგადის საწარმოო გეგმის შესრულების ორგანიზაციული ზომები, 4. ბრიგადის ბრძოლა ნაკლოვანებების წინააღმდეგ, 5. ბრიგადის ბრძოლა ბრიგადის ხელმძღვანელობის გაჯანსაღებისათვის, 6. ბრიგადის ბრძოლა ბრიგადის ხელმძღვანელობის გაჯანსაღებისათვის, 7. ბრიგადის ბრძოლა ბრიგადის ხელმძღვანელობის გაჯანსაღებისათვის, 8. ბრიგადის ბრძოლა ბრიგადის ხელმძღვანელობის გაჯანსაღებისათვის, 9. ბრიგადის ბრძოლა ბრიგადის ხელმძღვანელობის გაჯანსაღებისათვის, 10. ბრიგადის ბრძოლა ბრიგადის ხელმძღვანელობის გაჯანსაღებისათვის, 11. ბრიგადის ბრძოლა ბრიგადის ხელმძღვანელობის გაჯანსაღებისათვის, 12. ბრიგადის ბრძოლა ბრიგადის ხელმძღვანელობის გაჯანსაღებისათვის, 13. ბრიგადის ბრძოლა ბრიგადის ხელმძღვანელობის გაჯანსაღებისათვის, 14. ბრიგადის ბრძოლა ბრიგადის ხელმძღვანელობის გაჯანსაღებისათვის, 15. ბრიგადის ბრძოლა ბრიგადის ხელმძღვანელობის გაჯანსაღებისათვის, 16. ბრიგადის ბრძოლა ბრიგადის ხელმძღვანელობის გაჯანსაღებისათვის, 17. ბრიგადის ბრძოლა ბრიგადის ხელმძღვანელობის გაჯანსაღებისათვის, 18. ბრიგადის ბრძოლა ბრიგადის ხელმძღვანელობის გაჯანსაღებისათვის, 19. ბრიგადის ბრძოლა ბრიგადის ხელმძღვანელობის გაჯანსაღებისათვის, 20. ბრიგადის ბრძოლა ბრიგადის ხელმძღვანელობის გაჯანსაღებისათვის, 21. ბრიგადის ბრძოლა ბრიგადის ხელმძღვანელობის გაჯანსაღებისათვის, 22. ბრიგადის ბრძოლა ბრიგადის ხელმძღვანელობის გაჯანსაღებისათვის, 23. ბრიგადის ბრძოლა ბრიგადის ხელმძღვანელობის გაჯანსაღებისათვის, 24. ბრიგადის ბრძოლა ბრიგადის ხელმძღვანელობის გაჯანსაღებისათვის, 25. ბრიგადის ბრძოლა ბრიგადის ხელმძღვანელობის გაჯანსაღებისათვის, 26. ბრიგადის ბრძოლა ბრიგადის ხელმძღვანელობის გაჯანსაღებისათვის, 27. ბრიგადის ბრძოლა ბრიგადის ხელმძღვანელობის გაჯანსაღებისათვის, 28. ბრიგადის ბრძოლა ბრიგადის ხელმძღვანელობის გაჯანსაღებისათვის, 29. ბრიგადის ბრძოლა ბრიგადის ხელმძღვანელობის გაჯანსაღებისათვის, 30. ბრიგადის ბრძოლა ბრიგადის ხელმძღვანელობის გაჯანსაღებისათვის, 31. ბრიგადის ბრძოლა ბრიგადის ხელმძღვანელობის გაჯანსაღ

საბჭოთა კავშირში

საკ. კ. პ. (ბ) ც. კ-ის ცნობა

მოსკოვი, 30 ოქტომბერი. დეკემბერში დამთავრდება საკ. კ. პ. (ბ) ცენტრალური კომიტეტთან არსებულ მარქსიზმ-ლენინიზმის კურსების სარედაქტორო განყოფილების სწავლების პირველი წლის მსმენელთა მიღება. განყოფილების ამოცანას შეადგენს კვალიფიციური ხელმძღვანელი მუშაკების მომზადება საოლქო, სამხარეო და რესპუბლიკურ გაზეთებისათვის და მსხვილ სამრეწველო და სასოფლო - სამეურნეო რაიონების გაზეთებისთვის. შემსვლელნი უნდა აკმაყოფილებდენ შემდეგ მოთხოვნებს: ათი წლის პარტსტაჟი, საპასუხისმგებლო პარტმუშაობის და გაზეთებში მუშაობის ხუთი წლის სტაჟი, საერთო - საგანმანათლებლო მომზადება მუშფაკის ფაკულტეტის მაინც, ასაკი არა უმეტეს 40 წლისა. მარქსიზმ - ლენინიზმის კურსებზე სპეციალური განაწილება არ იქნება. კანდიდატების შერჩევას და დამტკიცებას აწარმოებენ საოლქო კომიტეტები, სამხარეო კომიტეტები და ნაციონალური კომიტეტების ცენტრალური კომიტეტები. ამხანაგებს, რომელთაც სურთ სარედაქტორო განყოფილებაზე შესვლა, შეუძლიათ აგრეთვე შეიტანონ განცხადებები უშუალოდ საკ. კ. პ. (ბ) ცენტრალური კომიტეტის სამანდატო კომისიაში (ადს).

ს.ს.რ.კ. ცენტრ. საკ. კომისია—მუშაგლეხინმა დაამტკიცა

აზერბეიჯანის საკონტროლო კომისიის, ბაქოს საკონტროლო კომისიის და საკ. კ. პ. (ბ) ა.-კ. სამხარეო საკონტროლო კომისიის გადაწყვეტილებანი.

მოსკოვი, 30 ოქტომბერი. ს. ს. რ. კ. ცენტრ. საკონტრ. კომისია — მუშაგლეხინმა დაამტკიცა აზერბეიჯანის საკონტროლო კომისიის, ბაქოს საკონტროლო კომისიის და საკ. კ. პ. (ბ) ა.-კ. სამხარეო საკონტროლო კომისიის გადაწყვეტილებანი „ლენინელის“ მუშათა დახურულ კოოპერატივის კვების სექტორის გამგის ნიკოლოსოვისთვის, ბაქოს ელექტრორკინისგზის დირექტორის მაზელკინისთვის სასტიკი საყვედურის გამოცხადების შესახებ გაფრთხილებით და „ნასტროიკის“ მუშათა დახურული კოოპერატივის მომარაგების სექტორის გამგის ჰუსენოვის და № 1 მუშათა მომარაგების განყოფილების მომარაგების სექტორის გამგის მუსტაფაევის სამსახურიდან მოხსნის შესახებ. გარდა ამისა, უკანასკნელს ორი წლის ვადით აეკრძალა მომარაგების ორგანოებში მუშაობა (ადს).

მზადება ოქტომბრის მე-16 წლისთავისათვის

მოსკოვი, 30 ოქტომბერი. საბჭოთა კავშირის მშრომელი მასები გაცხოველებით ემზადებიან ოქტომბრის დღეებისათვის. ოქტომბრის ზეიმისათვის მზადების პროცესში დონბასის მაღარო კონკურენციას იზოტოვის უბანმა № 7, ვადამდე შეასრულა წლიური დავალება. ოქტომბრის დღეებისა თვის იზოტოველები გეგმის გარეშე ამზადებენ 600 ტონა ქვანახშირს.

დღეს ამუშავდება კაგანოვიჩის სახ. ქარხნის მეორე რიგი

მოსკოვი, 30 ოქტომბერი. 1-ლ ნოემბერს ამუშავდება მოსკოვის ლ. მ. კაგანოვიჩის სახ. სახელმწიფო ბურთობ საკუსურების ქარხნის მეორე რიგი. 1933 წლის 29 მარტს ამუშავდა გიგანტის პირველი რიგი. მას შემდეგ ქარხნის კოლექტივმა დაიწყო ბრძოლა ჩვენი ქვეყნის განთავისუფლებისათვის. საკასრების იმპორტისაგან. ამჟამად ჩვენი სატრაქტორო მრეწველობა სავსებით გადავიდა საბჭოთა საკასრეებზე. მეორე რიგის ამუშავებით უკვე გადაჭარბებულია პირველი რიგის საპროექტო სიმძლავრე. ქარხანა ყოველთვიურად უშვებს 600 ათას საკასრეს, ათვისებულია 46 ტიპის ურთულესი საორგანოლაქე და ბურთობ საკისრების წარმოება. შეორე რ გის. ამუშავება საკასრების გამოშვებას გაადიდებს 24 მილიონამდე წელიწადში. ჩატარებულმა გამოცდამ დაგვანახვა, რომ ლ. მ. კაგანოვიჩის სახელობის ქარხნის საკასრების გამძლეობა 60 პროც. აღემატება უცხოური საკისრების გამძლეობას. საბჭოთა ავტომატრაქტორო მრეწველობის სწრაფი ზრდა ქარხნის წინაშე აყენებს საკასრების წარმოების შემდგომი გაღრმის საკასრო სწვლებლო ამოცანას. ამჟამად წარმოების ქარხნის გაფართოების პროექტის დამუშავება იმ მიზნით, რომ უკვე 1937 წელს საკასრების წლიური პროდუქცია გაიზარდოს 44 მილიონამდე. ლ. მ. კაგანოვიჩის სახელობის პირველი სახელმწიფო ბურთობსაკასრების ქარხანა თავისი სიმძლავრით უკან მოიტოვებს ევროპის ყველა საკასრების ქარხანას ერთად აღებულს.

კაგანოვიჩის სახელობის სახელმწიფო ბურთობსაკასრების ქარხნის კოლექტივი დიდი ზეიმით აღნიშნავს მეორე რიგის ამუშავებას. ეწყობა ახალი სამეწროების დათვალიერება ქარხნის და მოსკოვის სხვა საწარმოთა მუშების მიერ საღამოს გამოძახებება მეორე რიგის ამუშავებისადმი მიძღვნილი საზეიმო კრება. ქარხანამ მოაკლია მასალება მილი საბჭოთა კავშირის სხვადასხვა საწარმოსაგან (ადს).

იზოტოველები მიდიან ოქტომბრის ზეიმზე

მოსკოვი, 29 ოქტომბერი. ოქტომბრის ზეიმში მონაწილეობის მისაღებად მოსკოვსა და ლენინგრადში მიემგზავრება ქვანახშირის მრეწველობის 50 საუკეთესო მეშაობელი. 50-ზე მეტი იზოტოველი მიემგზავრება აგრეთვე ბაქოში, ა.-კ. და ურალში. დელეგაციაში შედიან იმ მაღაროების იზოტოველები, რომელნიც ემზადებიან ოქტომბრისათვის, საუკეთესო შედეგების მიღწევას საწარმოო გეგმის შესრულებაში. მოსკოვში მოდიან დონბასის ცნობილი მაღაროელები — **ნიკიტა იზოტოვი, ანტონ მურადკო, ივანიდოვი** და სხვ. (ადს).

ს.ს.რ.კ. ცენტრ. საკ. კომისია—მუშაგლეხინმა დაამტკიცა

აზერბეიჯანის საკონტროლო კომისიის, ბაქოს საკონტროლო კომისიის და საკ. კ. პ. (ბ) ა.-კ. სამხარეო საკონტროლო კომისიის გადაწყვეტილებანი.

მოსკოვი, 30 ოქტომბერი. ს. ს. რ. კ. ცენტრ. საკონტრ. კომისია — მუშაგლეხინმა დაამტკიცა აზერბეიჯანის საკონტროლო კომისიის, ბაქოს საკონტროლო კომისიის და საკ. კ. პ. (ბ) ა.-კ. სამხარეო საკონტროლო კომისიის გადაწყვეტილებანი „ლენინელის“ მუშათა დახურულ კოოპერატივის კვების სექტორის გამგის ნიკოლოსოვისთვის, ბაქოს ელექტრორკინისგზის მუშათა დახურული კოოპერატივის მომარაგების სექტორის გამგის ჰუსენოვის და № 1 მუშათა მომარაგების განყოფილების მომარაგების სექტორის გამგის მუსტაფაევის სამსახურიდან მოხსნის შესახებ. გარდა ამისა, უკანასკნელს ორი წლის ვადით აეკრძალა მომარაგების ორგანოებში მუშაობა (ადს).

მზადება ოქტომბრის მე-16 წლისთავისათვის

მოსკოვი, 30 ოქტომბერი. საბჭოთა კავშირის მშრომელი მასები გაცხოველებით ემზადებიან ოქტომბრის დღეებისათვის. ოქტომბრის ზეიმისათვის მზადების პროცესში დონბასის მაღარო კონკურენციას იზოტოვის უბანმა № 7, ვადამდე შეასრულა წლიური დავალება. ოქტომბრის დღეებისა თვის იზოტოველები გეგმის გარეშე ამზადებენ 600 ტონა ქვანახშირს.

საბჭოთა კავშირში

საკ. კ. პ. (ბ) ც. კ-ის ცნობა

მოსკოვი, 30 ოქტომბერი. დეკემბერში დამთავრდება საკ. კ. პ. (ბ) ცენტრალური კომიტეტთან არსებულ მარქსიზმ-ლენინიზმის კურსების სარედაქტორო განყოფილების სწავლების პირველი წლის მსმენელთა მიღება. განყოფილების ამოცანას შეადგენს კვალიფიციური ხელმძღვანელი მუშაკების მომზადება საოლქო, სამხარეო კომიტეტები და ნაციონალური კომიტეტების ცენტრალური კომიტეტები. ამხანაგებს, რომელთაც სურთ სარედაქტორო განყოფილებაზე შესვლა, შეუძლიათ აგრეთვე შეიტანონ განცხადებები უშუალოდ საკ. კ. პ. (ბ) ცენტრალური კომიტეტის სამანდატო კომისიაში (ადს).

ს.ს.რ.კ. ცენტრ. საკ. კომისია—მუშაგლეხინმა დაამტკიცა

აზერბეიჯანის საკონტროლო კომისიის, ბაქოს საკონტროლო კომისიის და საკ. კ. პ. (ბ) ა.-კ. სამხარეო საკონტროლო კომისიის გადაწყვეტილებანი.

მოსკოვი, 30 ოქტომბერი. ს. ს. რ. კ. ცენტრ. საკონტრ. კომისია — მუშაგლეხინმა დაამტკიცა აზერბეიჯანის საკონტროლო კომისიის, ბაქოს საკონტროლო კომისიის და საკ. კ. პ. (ბ) ა.-კ. სამხარეო საკონტროლო კომისიის გადაწყვეტილებანი „ლენინელის“ მუშათა დახურულ კოოპერატივის კვების სექტორის გამგის ნიკოლოსოვისთვის, ბაქოს ელექტრორკინისგზის მუშათა დახურული კოოპერატივის მომარაგების სექტორის გამგის ჰუსენოვის და № 1 მუშათა მომარაგების განყოფილების მომარაგების სექტორის გამგის მუსტაფაევის სამსახურიდან მოხსნის შესახებ. გარდა ამისა, უკანასკნელს ორი წლის ვადით აეკრძალა მომარაგების ორგანოებში მუშაობა (ადს).

მზადება ოქტომბრის მე-16 წლისთავისათვის

მოსკოვი, 30 ოქტომბერი. საბჭოთა კავშირის მშრომელი მასები გაცხოველებით ემზადებიან ოქტომბრის დღეებისათვის. ოქტომბრის ზეიმისათვის მზადების პროცესში დონბასის მაღარო კონკურენციას იზოტოვის უბანმა № 7, ვადამდე შეასრულა წლიური დავალება. ოქტომბრის დღეებისა თვის იზოტოველები გეგმის გარეშე ამზადებენ 600 ტონა ქვანახშირს.

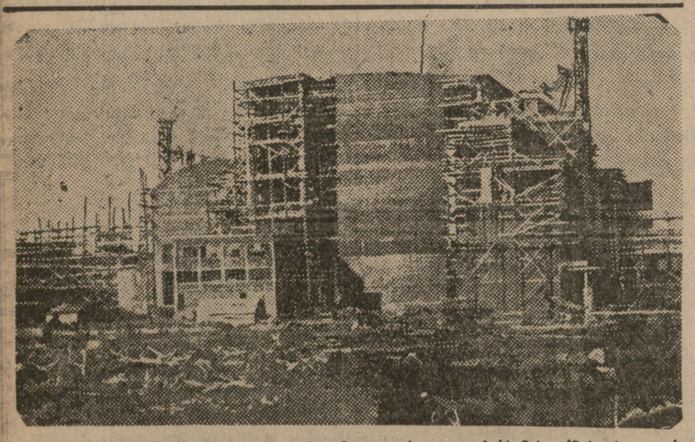

ლიპეცკის (ცენტრ. შავნიადაგიანი ოლქი) მეტალურგიული ქარხანას ექნება საკუთარი თბოელექტროცენტრალი.

სურათზე: ლიპეცკის ჰიდროელექტროცენტრალის მშენებლობა

საფეიქრო ტრესტის ტფილისის სასწავლო-საწარმოო კომბინატი

აგრძელებს მოწაფეთა მიღებას საშაბრიკო სამანო სკოლაში 1933—34 სასწავლო წლისათვის 10—ნოემბრამდე.

სკოლა ამზადებს საფეიქრო მრეწველობისათვის კვალიფიციურ კადრებს შემდეგი პროფილების მიხედვით: 1) ქსოვა 2) დართვა მაუდის 3) დართვა კამოლურით.

სკოლაში მიიღებიან მშრომელი ახალგაზრდობა ორივე სქესისა 15 წლის ზევით, პირველ რიგში მუშების და კოლმეურნე გლეხის შვილები. მიღებას დროს უპირატესობა ეძლევათ შეიდწლედ დამთავრებულებს. სწავლების ვადა ნახევარ წლიანია.

სკოლაში ჩარიცხულნი უზრუნველყოფილნი იქნებიან ხელფასით 45 მან. რაოდენობით, დახურული სასადილოთი, დახურული მუშათა კოოპერატივით, ტრამვაის ბილეთებით და გათანასწორებულნი იქნებიან ყოველგვარი უფლებებით საფეიქრო მრეწველობის მუშებთან. მიღებულ მოწაფეთა 50 პროც. უზრუნველყოფილი იქნება საერთო საცხოვრებლით. საფ.-საქ. სკოლის კურს დამთავრებულთ საშუალება ექნებათ წარძოებიდან მოუწყვეტლივ გახაგრძოს სწავლა მუშათა საფეიქრო ტექნიკუმში, რომელიც კომბინატთან იქნება მოთავსებული.

განცხადებებთან ერთად წარმოდგენილი იქნეს შემდეგი საბუთები: 1) გახათლების 2) წლოვანების, 3) სოციალ-მდგომარეობის 4) ჯანმრთელობის.

განცხადებების მიღება იწარმოებს 5-ნოემბრამდე, კომბინატის შენობაში, ბრძოლის ქ. (მაუდის ფაბრიკის გვერდით) ყოველ დღე 3 საათამდე, აქვე შეიძლება დაწვრილებითი პირობების გაგებაც.

დირექცია

გაისხნა ა.-კ ურილოგა მეაგრეშუმეოგის საკითხებზე

31 ოქტომბერს, სალამოს, ა.-კ. მეაბრეშუმეობის ინსტიტუტის შენობაში გაიხსნა ამიერ - კავკასიის ყირილობა მეაბრეშუმეობის საკითხებზე.

ყირილობას ესწრებიან რაიაბრეშუმების, აბრეშუმის ტრესტების, საგრენაჟო ქარხნების უკრაინაც, ჩრდილოეთ კავკასიის, აზერბეიჯანის, სომხეთის, საქართველოს, ქვემო - ვოლგის, ყირიმის, ცენტრალური შავნიადაგიანი ოლქის, ბაშკირეთის და მოსკოვის საბჭოთა და კოლმეურნეობების წარმომადგენლები.

ყირილობას მიესალმენ რესპუბლიკების მიწსახკომების წარმომადგენლები, უკრაინის აბრეშუმის ტრესტის და საქართველოს აბრეშუმის ტრესტის დირექტორები, ბაშკირეთის სამეცნიერო - საგამოკვლევო ინსტიტუტის წარმომდგენელი და სხვ.

როგორ უნდა ჩატარდეს ოქტომბრის ზეიმი სკოლებში

განსახკომის განკარგულება სასწავლებლებში ოქტომბრის რევოლუციის 16 წლისთავის აღნიშვნის შესახებ

1. ყველა ტიპისა და საფეხურის სასწავლებლებში ოქტომბრის რევოლუციის 16 წლისთავი აღინიშნოს სოციალისტური მშენებლობის ყველა დარგში უდიდესი მიღწევების ცხადყოფისა და გაშლილი სოციალისტური შეტევის შემდგომი განვითარების სამოცანების საფუძველზე მშრომელთა ფართო მასების ინიციატივისა და ენტუზიაზმის შემდგომი ზრდის ნიშნის ქვეშ.

2. ზეიმთან დაკავშირებით, ყველა სკოლამ და უმაღლესმა სასწავლებელმა დაისახოს პრაქტიკულად კონკრეტული ამოცანები ახალი თაობის კომუნისტურად აღზრდის გაუმჯობესების საშუალების ხარისხის ამაღლებისა და შეგნებული დისციპლინის განმტკიცების მიმართულებით და მიმდინარე სასწავლო წელი აქციოს გადამწყვეტად სკოლის „ძირითადი ნაკლის“ აღმოფხვრისა და სასკოლო მუშაობის მაღალი ხარისხისათვის ბრძოლაში.

3. 16 წლისთავთან დაკავშირებული საკითხების გარკვევა სასწავლებლების ჯგუფებსა და კურსებზე ჩვეულებრივი „სპროგრამო სისტემატური მუშაობის ხაზით ჩატარდეს გეგმისა და ცხრილის დარღვევის გარეშე.

4. ყველა სასწავლებლებსა, პიონერ-ორგანიზაციებში და სკოლის ახალგაზრდის დაწესებულებებში, მოეწყოს მხატვრულად გაფორმებული დილა ან საღამო, ორგანიზაციების წარმომადგენლებისა და მშრომელთა მოწვევით—სათანადო მოხსენებით და მხატვრული ნაწილით (წარმოდგენა, მუსიკა, სალიტერატ. ნაწილი, სპეციალური კედლის გაზეთი და სხვა).

5. წინადადება მიეცეს სასკოლო სამხარო თველოს, სკოლის ასაკამდე აღზრდის განყოფილებას და მასწავლებელთა მომზადების სამმართველოს, ოქტომბრის რევოლუციის 16 წლისთავის აღსანიშნავად გასხნან გეგმით გათვალისწინებული ახალი სკოლები და სკოლის ასაკამდე აღზრდის დაწესებულებანი.

6. წინადადება მიეცეს ყველა საითატრო და მასობრივ სანახაობათა დაწესებულებებს უზრუნველყონ სათანადო დადგმების ორგანიზაცია 16 წლისთავთან დაკავშირებით და გაუწიონ ამ დღისათვის მომსახურეობა საწარმოებს, საბჭოთა მეურნეობებს, კოლმეურნეობებს და სამანქანო-სატრაქტორო სადგურებს.

7. დაევალოს თეატრებისა და მასობრივ სანახაობათა სამმართველოს და რაიონული განათლების განყოფილებებს, ცენტრალურ და რაიონულ კომისიებთან ერთად, მხატვრულად გააფორმონ მოედნები, ქუჩები, სახლები, ჩაატან მუშაობაში საუკეთესო მხატვრები და მოქანდაკენი. დაევალოს სასწავლებლებს მიიღონ მონაწილეობა, როგორც დემონსტრაციებში, ისე ზეიმის მხატვრულ გაფორმებაში.

გან. სახ. კომისრის მოადგილე—
გოგრდელაძე.

სასაპარიო

კოლმეურნეობის ქონების გამნიავებლებმა ღირსეული სასჯელი უნდა მიიღონ

მიმდინარე წლის 9 სექტემბერს გაზ. „კომუნისტში“ მოთავსებული იყო წერილი სათაურით: „იქ, სადაც კოლმეურნეობას ხელმძღვანელობენ კლასობრივი მტრის აგენტები“, რომელშიც აღნიშნული იყო სოფ. ოძისისა და მჭადიჯვრის კოლმეურნეობის ქონების განავებისა და მითვისების ალბაშფოთებელი ფაქტები. ამ წერილისა და საქ. კ.პ. (ბ) ც. კ-ის სამდივნოს დადგენილების საფუძველზე პროკურატურამ წინასწარ. გამოძიებით შეამოწმა წერილის სიზუსტე და გამოარკვია შემდეგი:

ოძისის, ამხ. მამია ორახელაშვილის სახ. კოლმეურნეობის თავმჯდომარე, **მ. მელაძე** სისტემატურად ფლანგავდა და ანადგურებდა მეურნეობის ქონებას. მან 1932-33 წელს, სალაროდან გამოიტანა 890 მანეთი და მითვისა, გასულ წელს სოფ. ბაჭაქურებში მცხოვრებ გლეხებს დაურიგა ობლი გაცვები, რომელთა ღირებულება წინასწარ გაანგარიშება, რომელიმე დღის შემდეგ გაცემული ობლიგაციები გლეხებს ჩამოართვა, ობებული ფული კი მითვისა. ყოფ. ერისთავის სასახლის ბეღელი მელაძის უკანონო განკარგულებით დაანგრიეს. ნაწილი ბეღლისა კი გაყიდეს 120 მანეთად.

მ. მელაძემ კოლმეურნეობის წევრების შორის მოაწყო დაჯგუფება. იმ ჯგუფის წევრებს, რომელთაც თვითონ მეთაურობდა, აძლევდა მათ მიერ გამომუშავებულ შრომა-დღეებზე კუთვნილ ხელფასს, მოწიწაღმდეგე ჯგუფის კოლმეურნეებს კი განგებ უკარგავდა ხელფასს. ი. ნავროზაშვილს გასცო წელს 134 შრომა-დღისა სრულებით არ მისცა. გ. ოქროპაშვილს არ მისცა კუთვნილი ხელფასი: სამი ვედრო ღვინო, ხუთი ფუთი სიმინდი და სხვა პროდუქტები. ასეთ ქმედობას მელაძის მხრივ სისტემატიური ხასიათი ჰქონდა.

ა.-წ. იანვარს კოლმეურნეობამ დუშეთის რ-ოს კოოპერაციაში მიჰყიდა 100 კოკა ღვინო, კოკა 200 მანეთად, სულ უნდა მიეღო 20.000 მანეთი. **მელაძემ** ფულად მიიღო 2.484 მანეთი და 17.580 მანეთი და 80 კოკ. სპრიტიანი ღვინო. ამ თანხიდან 1.800 მანეთი მითვისა და გაფლანგა, მელაძემ, სრულიად უკანონოდ გასცა კოლმეურნეებზე 20 ვედრო ღვინო და ამას გარდა თვითონ მითვისა 20 ვედრო ღვინო.

კოლმეურნეობის თავმჯდომარე მელაძე სავე გასკარგულებით კოლმეურნეობის ღვინის სრულფიდან თავის ძმა-ბიჭებზე გაცემულია 1.639 მანეთი. აღნიშნული თანხა მელაძეს ჩაეთვალა გაფლანგულად. სულ გაფლანგული აქვს 4.709 მანეთი და 48 კაპ. აღნიშნული ფაქტების გამოძიების პროცესში დაფარა 1.600 მან. დაუფარავი დარჩა 3.104 მან. 48 კაპ. ამის გარდა მელაძე სხვის ბორკოშკმედებასაც ჩამოლაგდა.

კოლმეურნეობის საწყობის გამგეს **ე. ბაჯელიანს** ბრალდება საწყობიდან 1.564 მან. და 28 კაპ. გაფლანგვა. 14 ცხრ თაფლის, 11 ცხრ. შაქრის, ნახევარი ცალრო არაყის და სხვა პროდუქტების მითვისება. მესაწყობე ბრალდებულმა ხეთისთავმა **კაჭიორმა** კოლმეურნეობის თავმჯდომარის მოვალეობის აღსრულების დროს გაფლანგა 1.133 მანეთი. იგი არავითარ რევიზიას არ უწევდა კოლმეურნეობის ბუღალტერიას, რითაც ხელს უწყობდა კოლმეურნეობაში ბორკოშკმედების ჩადენას და სხვ.

დ. ფარნაოზაშვილს ბრალი ედება იმაში, რომ მან მოლარედ ყოფნისას, მითვისა და გაფლანგა 3.205 მანეთი.

ივანე ილურიძემ, ყოფ. ღვინის საწყობის გამგემ, მითვისა და გაფლანგა 2.058 მან.

ალ. ბეჟანიშვილმა, მჭადიჯვრის კოლმეურნეობის ყოფ. თავმჯდომარემ, მითვისა და გაფლანგა 3.086 მანეთი.

იოსებ ფოთაღიშვილი, მჭადიჯვრის კოლმეურნეობის თავმჯდომარის მოადგილეს, ბრალად ედება 688 მან. და 64 კაპ. გაფლანგვა. კოლმეურნეობის წევრებს ლუდუშაურს, დავითაურს, მახარაშვილს და ობრუაშვილს აკასწად მისცა თითო ფუთი ხორბალი, ჩამოართვა კი ორ-ორი ფუთი ხორბლის ხელწერილი.

მერვე ბრალდებულს **დ. როსტიაშვილს**, ოძისის კოლმეურნეობის მოანგარიშეს, ბრალად ედება სამსახურისადმი გულგრილობა, რის გამოც კოლმეურნეობაში ანგარიშ წარმოება ქაოტურ მდგომარეობაში აღმოჩნდა. მან მითვისა და გაფლანგა 420 მან.

ბრალდებულთა სჩენებული გასამართლება დაიწყება ა.-წ. 5 ნოემბერს სოფ. მჭადიჯვარში (დუშეთის რაიონი). სასჯელს გაარჩევს საქ. უზენაეს სასამართლოს გამსჯელი სესია, **რ. ქალანდაძის** თავმჯდომარეობით.

ა. შ.

ფიზკულტურა და სპორტი

ფიზკულტურული აღლუმისათვის მზადების გენერალური საცდელი დემონსტრაცია კარგად ჩატარდა

8 ნოემბერს პროლეტარულ ფიზკულტურის ათი წლისთავის აღსანიშნავად ტფილისში ტარდება დიდი ფიზკულტურული აღლუმი. ამ დღის სათანადოთ ჩატარებისათვის ფიზკულტურული ორგანიზაციები დიდი ხანია შეუდგენ მზადებას. ტფილისის რაიონებს მიცემული აქვთ საკონტროლო დავალება. 24 ოქტომბერს აღლუმისათვის მოსამზადებელი მუშაობის შესამოწმებლად ჩატარებული იყო ფიზკულტურული დემონსტრაცია რაიონების მიხედვით, რომელმაც დაამტკიცა დადებული შედეგები მოგვცა. 30 ოქტომბერს ლენინის სახელობის სტადიონზე ჩატარდა გენერალური საცდელი დემონსტრაცია ტფილისის ყველა რაიონის ფიზკულტურელებისა. ფიზკულტურული კოლონები გამოსული იყვნენ რაიონების მიხედვით. ლენინის რაიონიდან 4.800 ფიზკულტურელი, „26“ კომუნარის სახელობის რაიონიდან 4000 ფიზკულტურელი, სტალინის რაიონიდან 5000 ფიზკულტურელი, ორჯონიკიძის რაიონიდან—8000 ფიზკულტურელი.

ამ საცდელმა დემონსტრაციამ და დათვალიერებამ გამოარკვია, რომ განვლილი მუშაობის შედეგად ყველაზე მომზადებული, როგორც ორგანიზაციულად, ისე ხარისხის მხრივ აღმოჩნდა ორჯონიკიძის სახელობის რაიონი. შემდეგ ლენინის რაიონი და სხვ. აღლუმისათვის მზადება, ახლა უფრო გაორკეცებული ტემპით მიმდინარეობს ადგილებზე. მეცადინეობაზე დასწრება ფრიად დამაკმაყოფილებელია.

ლენინის სახელობის სტადიონი: სურათზე ქვემოდ ფიზკულტურელთა გენერალური საცდელი დემონსტრაცია. ზევით—ფიკულტურული აღლუმის ‘შტაბის უფროსი ამხ. ვ. კოკლაძე იღებს პატაკს ამხ. ახალაძისაგან (ლენინის რაიონი).

ჭადრაკი

მაესტროთა შეჯიბრება

31 ოქტომბერს გათამაშებულ იქნა შეჯიბრების პირველი რაკლიდან **ალატორცევის** ავადმყოფობის გამო გადადებული მისი პარტია **ებრალიძესთან**. უკანასკნელმა შეიტანა ლაზიერის პაიკთა დებიუტის წინააღმდეგ, ორტოდოქსალური დაცვა აირჩია. სადაც ალატორცევმა თავის მიერ დამუშავებული გაგრძელება ჩხვარა, რაშიაც ცერ გაიარკვია ებრალიძე, ჩქარა ჩავარდა ძნელ მდგომარეობაში და სრული განადგურების წუნარის ქვეშ ატყლებული გახდა დანებებულ-ყო. აღსანიშნავია, რომ სწორედ ამავე ვარიანტით ალატორცევმა მოუგო რუდენშილს.

ამჟამად ალატორცევს აქვს ოქიც 6 ქულა და თუ მივიღებთ მხედველობაში, რომ ორი გადადებული პარტიაში მას ქულა-ნახევარი განაღდებული აქვს, ცხადი გახდება, რომ საკ.-ობ. პირველობისათვის მეტად მწვავეა ბრძოლა.

ღუღი, 2 ნოემბერს საღამოს სრულ 5 საათზე ცენტრალურ საკადრაკო სამუშო ბაზაში გაიმართება მეორე ტურის მორიგი მექანები. ითამაშებენ: გოგლიძე—**ჯახპარიანი**, ალატორცევი— **ვ. მაკაგონოვი**, სავიცკ:— ებრალიძე და **ვ. მაკაგონოვი**—**სოროკინი**.

კარტიუხი და საბჭოთა კავშირი

2 ნოემბრის დღის 3 საათზე, საქ. კ. პ. (ბ) ც. კ-ის კულტპროპში ამხ. ორაგველიძესთან შესვლება თათბირი, რომელსაც აუცილებლად უნდა დაესწრონ მთავლიტის ყველა მუშაკი და რუსთაველზე, გაზეთების და ჟურნალების რედაქტორები, გამომცემლობათა მთავარი რედაქტორები, ამხ. ჩაუსკი (საქ. კ. პ. (ბ) ა.-კ. სამხარეო კომიტეტის კულტპროპგანყოფილება), ტფ. კომპარტიის კულტპროპგანყოფილების გამგე და აგრეთვე ამხ. ტოროშელიძე და დ. დემეტრაძე.

2 ნოემბერს დღის 12 საათზე საქ. კ. პ. (ბ) ც. კ-ში ამხ. გარსევანოვთან (ოთახი № 71) გამოწვეულია შემდეგი ამხანაგები: ანდრონიკაშვილი (განსახკომი), ბაბაიანი (ა.-კ. სამხარეო კომიტეტი), ბუნიატოვი (ა.-კ. ცკა), გელდიაგი (აბრეშუმის ტრესტის კავშირი), გნლოძე (დტა), დომენტია და დოლიძე (მარქსიზმ-ლენინიზმის ინსტიტუტი), ჯალიონია, ჯაბაია (ორჯონიკიძის სახ. რაიკომი), ჯიბუტი (საქ. ცკა), ქართველიშვილი (საქ. მსუბ. მრეწვ. კომისარიატი), კუპატაძე (ლტალინის სახ. რაიკომი), მელიქაძე, ნადირაშვილი (ა.-კ. სახ. პოლიტსამმართველო), ნანიტაშვილი, ტურიაშვილი (ბინათ კავშირი), ჩარკვიანი ნინა (ც. კ-ი), ჩიჩუა.

დღეს, 2 ნოემბერს, საღამოს 7 საათზე, ტფილისში, საქართველოს მუზეუმის დარბაზში (შესავალი კალოუბნის ქუჩიდან № 1)

მაიაკოვსკის

კონფერენცია ალუმინის საკითხებზე

დაწესებულებებმა, ორგანიზაციებმა და პირებმა, რომელთაც არ მიუღიათ მოსაწვევი ბარათები, უნდა მიმართონ საქართველოს მძიმე მრეწველობის სახკომისარიატს (ჰუშკინის ქ. № 3, მე-3 სართული, ოთახი № 1), ხოლო კონფერენციის გახსნის წინ სხდომის დარბაზის შესავალში.

სახ. ოპერა

დ ღ ე ს	3 ნოემბერს	4 ნოემბერს
მე-10 აბონ. 3 წ.	მე-8 აბონ. 3 წარმ.	4 აბონ. 4 წარ
პიკის ქალი	**სევილ. დალაქი**	**ტრილბი**

მეოთხე მორიგი შესატანის უკანასკნელი ვადა ყველა აბონემენტებზე არის **5 ნოემბერი.**
სალარო ღიაა დღისით 11-დან 2 საათამდე, საღამოთი 6-დან 8 საათამდე. 21

რუსთ. თეატრის სახელ. აკადემიური თეატრის ხელმძღვანელობით 1933—34 წ.

2 ნოემბერს	3 ნოემბერს	5 ნოემბერს
11 აბონ. 1 წარ.	14 აბონ. 1 წარ.	15 აბონ. 1 წარ
ქარტა ქალაქი	**ზაგმუკ**	**ზაგმუკ**

სალარო ღიაა 11—2, 6—9 საათამდე.
დასაწყისი 8 ს. ნ. 40

მარჯანიშვილის სახელობის თეატრი

2 ნოემბერს	3 ნოემბერს
8 აბონ. 1 წარ.	13 აბონ. 1 წარ.
მზის დაბნელება საქართ.	**ურიელ აკოსტა**

დასაწყისი საღამოს 8 საათზე.
ბილეთები თეატრის სალაროში დღის 11 ს.—12 ს. საღამოს 6 ს.—10 ს. პირველი წარმოდგენაზე დასასწრებლად შემოტ. უნდა იქნეს მე-2 გადასასვლელი. ნ. 406

სახელმწიფო ებრაული თეატრის

ტ ე ნ ი ს	კომ. როცა იღვიძებენ მკვდრები
6, 7-30, 9, 10-30	პრ. გარ ფურ. „სარკის სადარაჯოზე № 8
ოქტომბერი—დღისით 6, 7-30, 9, 10-30.	მხ. კომ ნამდვილი კავკასიელი პრ. გარ. სახ.-ინსრეზერვის ფურ № 13
ა. ლიუძსემბურგის 6-30, 8-30, 10-30	მხ. ისტ. ფ. კაპიტანის ქალიშვილი პრ. გარეშე—ხმოვანი ფურნალი № 21
დამკვრელი ზამთრის 6, 7-30, 9, 10-30.	ახ. ამერ კომედ. საღამო: 1. ჯამბაზი, 2. შვილოგილი. 3. მუსდარო ოჯახი
ოქტომბერი—ხმოვანი 6-30, 8-30, 10-30.	ხმოვ. ფილ. საუკეთესო სიცოცხლე პრ. გარ. ხმოვ. ფურნალი № 24
სპარტაკი 6, 7-30 9, 10-30	მხატ. ფილმი ჯვარი და მაუზერი პრ. გარეშე—კომედია. თაოსნობა
ჯგ-ის სახელოსნის (ავლაბარში) 7-30. 9, 10-30	ისტ-ფილმი გულატ ბატორი პრ. გარ —ფურნ. ს.ბ.ჭ. სპ. № 14
მეცნიერება ტ ტექნიკა ა, 9-30	ფილმი სახვედის შესახებ გაამოს პროგ. გარ. სოიუზკინოს ფურ. № 24.
საბავშვო კინო დღის 12 და 2 საათზე	საბავშვო ფილ. გარი კოლიტიკოსობს პრ. გარეშე ფურნალი პიონერი

ძ. ტფილისის ბაღვრთ. სახ. სასამართლოს აღმასრულებელი ნ. ი. იზოკრია

ამით აცნობებს, რომ 1933 წ. 5 ნოემბერს, დღის 2 საათზე, ქ. ტფილისში კ. ცეტკინის ქუჩაზე 153 №-ის სახლში

საჯარო ვაჭრობით გაჰყიდის

არტელ „სტროიკოოპ“-ის ქონებას:

ფანჯრის ჩარჩოებს (რამეებს) 2400 დიდი და 1000 პატარა ცალს.

ქონება შეფასებულია 5300 მან. და გაიყიდება მკვრავტრესტის პრეტენზიის დასაკმაყოფილებლად, თანახმად სახ. არბიტრის 1933 წ. 22 ივნ. № 443-ით გაცემული აღმასრულებელი ფურცლისა. 12

ა-კ. ინდუსტრიალური ინსტიტუტი

აცნობებს, რომ 2 ნოემბერს დღის 2 საათზე დანიშნულია ყველა ფაკულტეტების

სტუდენტ დიპლომანტებიის საერთო კრება

სამთო და ქიმიურ ფაკულტეტებისათვის—სამოსწავლო შეს. № 2/4, ენერგეტიული და საალმშენებლო ფაკულტეტების—არსენალის მთა.

დასწრება ყველასათვის დაუგვიანებლით სავალდებულოა.

ნ. 454 დირექცია

საფეიქრო ტრესტის ტფილისის სასწავლო-საწარმოო კომბინატი

აგრძელებს მოწაფეთა მიღებას საშაბრიკო სამანო სკოლაში 1933—34 სასწავლო წლისათვის 10—ნოემბრამდე.

სკოლა ამზადებს საფეიქრო მრეწველობისათვის კვალიფიციურ კადრებს შემდეგი პროფილების მიხედვით: 1) ქსოვა 2) დართვა მაუდის 3) დართვა კამოლურით.

სკოლაში მიიღებიან მშრომელი ახალგაზრდობა ორივე სქესისა 15 წლის ზევით, პირველ რიგში მუშების და კოლმეურნე გლეხის შვილები. მიღებას დროს უპირატესობა ეძლევათ შეიდწლედ დამთავრებულებს. სწავლების ვადა ნახევარ წლიანია.

სკოლაში ჩარიცხულნი უზრუნველყოფილნი იქნებიან ხელფასით 45 მან. რაოდენობით, დახურული სასადილოთი, დახურული მუშათა კოოპერატივით, ტრამვაის ბილეთებით და გათანასწორებულნი იქნებიან ყოველგვარი უფლებებით საფეიქრო მრ