ფასი 10 კაპ.

პროლეტარებო ყველა ქვეყნისა, შეერთდით!

კომუნისტი

საქ. კ. პ. (ბ) ცენტრ. კომიტეტის, საქ. კ. პ. (ბ) ცენტრ. კონტროლის კომისიის და საქ. მუშათა დეპუტატების საბჭოების ორგანო

ყველაფერი ფრონტისათვის, ყველაფერი გამარჯვებისათვის!

შაბათი, 11 ნოემბერი 1933 წ. № 259 (3815)

საოლქო კომიტეტებს, სამხარეო კომიტეტებს და ნაცკომპარტიების ცენტრალურ კომიტეტებს, სამხარეო აღმასკომებს, საოლქო აღმასკომებს და რესპუბლიკათა სახკომსაბჭოებს

საბჭოთა კავშირის სახკომსაბჭოს და საკ. კ. პ. (ბ) ცენტრალური კომიტეტის 1933 წლის 19 იანვრის დადგენილების თანახმად, საკოლმეურნეო ვაჭრობა პურით ნებადართულია მხარეებსა, ოლქებსა და რესპუბლიკებში მას შემდეგ, რაც მხარე, ოლქი, რესპუბლიკა მთლიანად შეასრულებენ სახელმწიფოსათვის მარცვლეულის ჩაბარების ვალდებულებებს ყველა სახის ჩაბარების და ყველა სექტორის მიხედვით (მარცვლეულის ჩაბარება, ნატურა-ანაზღაურება, პურის ჩაბარება საბჭოთა მეურნეობების მიერ, მარცვლეულის სესხის დაბრუნება) და მას შემდეგ, რაც მთლიანად იქნება გამოყოფილი სათესლე და დასაზღვევი ფონდები.

დღეისათვის მთელმა რიგმა მხარეებმა, ოლქებმა და რესპუბლიკებმა მთლიანად შეასრულეს პურის ჩაბარების თავიანთი ვალდებულებანი ყველა სექტორის მიხედვით. პურით საკოლმეურნეო ვაჭრობის გამოცხადება ამ მხარეებსა და ოლქებში ფერხდება მხოლოდ იმის გამო, რომ მათში ჯერ კიდევ დამთავრებული არ არის სათესლე და დასაზღვევი ფონდების გამოყოფა კოლმეურნეობებში.

საკ. კ. პ. (ბ) ცენტრალური კომიტეტი და საბჭოთა კავშირის სახკომსაბჭო გაფრთხილებას აძლევენ, რომ პურით საკოლმეურნეო ვაჭრობა არ შეიძლება ნებადართულ იქნას, სანამ კოლმეურნეობებში მთლიანად არ იქნება გამოყოფილი სათესლე და დასაზღვევი ფონდები.

საკ. კ. პ. (ბ) ცენტრალური კომიტეტი და საბჭოთა კავშირის სახკომსაბჭო გაფრთხილებას აძლევენ საოლქო კომიტეტებს, სამხარეო კომიტეტებს და ნაცკომპარტიების ცენტრალურ კომიტეტებს, სამხარეო (საოლქო) აღმასკომებს და რესპუბლიკათა სახკომსაბჭოებს იმ მხარეებში, ოლქებში და რესპუბლიკებში, რომლებმაც მთლიანად და ყველა სექტორის მიხედვით შეასრულეს პურის ჩაბარების ვალდებულებანი, დააჩქარონ სათესლე და დასაზღვევი ფონდების გამოყოფა და ამით საშუალება მისცენ ჩქარა დაიწყონ და გაამალონ საკოლმეურნეო ვაჭრობა პურით.

ს. ს. რ. კ. სახკომსაბჭოს თავმჯდომარე **ვ. მოლოტოვი** (ხელმოწერილია).

საკ. კ. პ. (ბ) ცენტრალური კომიტეტის მდივანი — **ი. სტალინი.**

ოქტომბრის რევოლუციის წლისთავისათვის

ამხ. მოლოტოვის მოხსენება მოსკოვის საბჭოს საზეიმო კრებაზე 6 ნოემბერს

1. მსოფლიო განვითარების ორი ხაზი

ამხანაგებო! ა.-წ. დამდეგს ჩვენ შევაჯამეთ პირველი ხუთწლედის შედეგები. ამ შედეგებში თავისი გამოხატულება პოვა სოციალიზმის გრანდიოზულმა ზრდამ საბჭოთა კავშირში და სსრკ-ის საშინაო და საერთაშორისო პოზიციების გიგანტურად განმტკიცებამ ოქტომბრის რევოლუციის პირველი ხუთმეტი წლის განმავლობაში. ამ შედეგებმა, ამასთან ერთად, ჯერ კიდევ უფრო ნათლად დაუსვა ოქტომბრის რევოლუციის მტრების მრავალს „წინასწარმეტყველებას“ ბურჟუაზიის ბანაკიდან, რომელნიც გვიქადდენ ხუთწლედის ჩაშლას და მასთანავე საბჭოთა ხელისუფლების დამარცხებასაც. საუკეთესო illustრაციას ამ ხასიათის გამოხატულება პოვა სოციალიზმის გრანდიოზულმა ზრდამ საბჭოთა კავშირში და სსრკ-ის საშინაო და საერთაშორისო პოზიციების გიგანტურად განმტკიცებამ ოქტომბრის რევოლუციის პირველი ხუთმეტი წლის განმავლობაში. ამ შედეგებმა, ამასთან ერთად, ჯერ კიდევ უფრო ნათლად დაუსვა ოქტომბრის რევოლუციის მტრების მრავალს „წინასწარმეტყველებას“ ბურჟუაზიის ბანაკიდან, რომელნიც გვიქადდენ ხუთწლედის ჩაშლას და მასთანავე საბჭოთა ხელისუფლების დამარცხებასაც. საუკეთესო illustრაციას ამ ხასიათის „წინასწარმეტყველებას“ წარმოადგენს ა.-წ. დამდეგს ჩვენ შევაჯამეთ პირველი ხუთწლედის შედეგები. ამ შედეგებში თავისი გამოხატულება პოვა სოციალიზმის გრანდიოზულმა ზრდამ საბჭოთა კავშირში და სსრკ-ის საშინაო და საერთაშორისო პოზიციების გიგანტურად განმტკიცებამ ოქტომბრის რევოლუციის პირველი ხუთმეტი წლის განმავლობაში. ამ შედეგებმა, ამასთან ერთად, ჯერ კიდევ უფრო ნათლად დაუსვა ოქტომბრის რევოლუციის მტრების მრავალს „წინასწარმეტყველებას“ ბურჟუაზიის ბანაკიდან, რომელნიც გვიქადდენ ხუთწლედის ჩაშლას და მასთანავე საბჭოთა ხელისუფლების დამარცხებასაც. საუკეთესო illustრაციას ამ ხასიათის „წინასწარმეტყველებას“ წარმოადგენს

ა. ს. პუშკინის ცნობილი მოხსენებისათვის პირველი ხუთწლედის შედეგების შესახებ, რომელმაც მიიპყრო არა მარტო ჩვენი ქვეყნის მშრომელთა, არამედ საბჭოთა კავშირის გადაღმა ოქტომბრის რევოლუციის მრავალი მილიონი მეგობრის უურადღებაც, — წარმოადგენს ა.-წ. გაზაფხულზე გამოცემული წიგნი სახელმწიფო საგეგმო კომისიისა — „საბჭოთა კავშირის სახალხო მეურნეობის განვითარების პირველი ხუთწლიანი გეგმის შესრულების შედეგები“. ეს წიგნი. დიდძალი ფაქტებით და ციფრებით, რომელნიც აშკარად ოქტომბრის რევოლუციის ძლევამოსილ გზას, შესაფალილ უნდა იქნას, როგორც მსოფლიო მნიშვნელობის დოკუმენტი. განსაკუთრებით ეს უნდა ვურჩიოთ მოსწავლე ახალგაზრდობას. მას შემდეგ, რაც ჩვენ პირველი ხუთწლედის შედეგები შევაჯამეთ, ერთ წელზე მეტმა გავლო. ახლა, ოქტომბრის რევოლუციის მე-17 წლის მოკანაზე, ჩვენ შეგვძლია ვთქვათ, რომ საბჭოთა კავშირში სოციალისტური რევოლუციის განვლილი წლებიც არის მისი ძალების შემდგომ უდიდეს ზრდის წელი, მუშათა კლასის ახალ მოღწეთა წელი.

განვლო კიდევ ერთმა წელმა, როცა, ჩვენი ქვეყნის მშრომელთა მთელი ძალღონე მიმართული იყო სოციალისტური მეურნეობის და კულტურის განვითარების საშინაო ამოცანების ნებისადმი. ა.-წ. მშენებლობის გეგმამ კიდევ უფრო მეტად, ვიდრე წინათ, გამოხატა იმ უდიდესი შემოქმედებითი მუშაობის გაქანება, რომელიც საბჭოთა კავშირში მორჩეულება. ა.-წ. დაკვრითი მშენებლობათა მარტო ერთმა ხიამ გაზეთის თითქმის მოელი გვერდი დაიკავა. დაკვრითი მშენებლობათა კაპიტალური დაბანდებანი კი მშენებლობისათვის გაღებული თანხების ერთ მეოთხედზე ცოტა მეტს თუ შეადგენენ. ოქტომბრის რევოლუციის წარმატებებს გასული წელის მეტყველებითი ისეთი ფაქტებიც, როგორიცაა ახალ უდიდეს სარეფუნელო საწარმოთა ამოშავება. მათ რიცხვს განეკუთვნება ისეთები, როგორიცაა ჩელიაბინსკის ზუსტლუბოვანი ტრაქტორების ქარხანა, ურალის მსხვილი მანქანათმშენებელი ქარხანა, ლუგანსკის მძლავრი ორთქლმავლების ქარხანა, მოსკოვში ბურთობ-საკისრების უზარმაზარი ქარხანის მშენებლობის მოთავეები. ბობრიკოვოში უდიდესი ქიმიური კომბინატის პირველი რიგის მშენებლობის დამთავრება, ამიერკავკასიაში ყველაზე უფრო მსხვილი ელექტროსადგურის — რიონჰესის აგება და ბევრი სხვა მსხვილი სამრეწველო საწარმო. გვითხარით, მსოფლიოს რომელ ქვეყანაში შეიძლება ახლა ასეთი ქარხნები, ასეთი სარეწველო საწარმოები! მონახეთ დედამიწის რუკაზე ისეთი ქვეყანა, სადაც შეიძლებოდეს მსგავს რაიმეს აღმენება ახალი სამრეწველო მშენებლობის დარგში გასულ წელს?

ამასთან ერთად, ჩვენ ახალი ნაბიჯი გადავდგით სოფლად კოლმეურნეობების და საბჭოთა მეურნეობების ზრდისა და განმტკიცების საქმეში. ვერავინ უარყოფს, რომ საბჭოების ქვეყნის სოფლის მეურნეობა მტკიცედ შეუდგა სწრაფი წინსვლის ხანაში. ყველა და ყოველგვარი სიძნელის მიუხედავად, ჩვენი გასაოცარების საერთო ხაზი არის გადაუხვევლი აღმავლობის ხაზი, კულტურის ძლიერი ზრდის ხაზი, საბჭოთა კავშირში სოციალიზმის გიგანტური განვითარების ხაზი. პირველი ხუთწლედის წარმატებებით ჩვენ გადავედით მეორე ხუთწლედის ამოცანებზე. უკანასკნელ სოციალისტური საზოგადოების აშენების ამოცანებზე და ამ გზით წარმატებით მივდივართ წინ. ჩვენი ბრძოლა სოციალიზმის გამარჯვებისათვის განუკურნელად დაკავშირებული იყო იმ საზღვრებით პოლიტიკასთან, რომელსაც საბჭოთა ხელისუფლება ატარებდა: იგი დაკავშირებული იყო საბჭოთა კავშირის მრავალრიცხოვან ეროვნებათა ძმური თანამშრომლობის განვითარებასთან, სოციალისტური კულტურის განვითარებასთან მისი ნაციონალური ფორმების მთელი მრავალფეროვნებით, და; ამას გარდა, გვაქვს საბჭოთა კავშირის ურთიერთობის განმტკიცება მთელი მსოფლიო ერებთან.

სხვა, ამის საწინააღმდეგო ხაზით წარმოიბედა კაპიტალისტური ქვეყნების განვითარება. ეკონომიური კრიზისი, აი უკვე მეოთხე წელიწადია ზედიზედ ღრღნის კაპიტალისტურ სახელმწიფოებს, მიუხედავად ბურჟუაზიის მმართველი ჯგუფების სხვადასხვა ცდისა, რომ მიაღწიონ მრეწველობის და სოფლის მეურნეობის გაცხოველებას. კაპიტალიზმი დღემდის თავს ვერ აღწევს იმ ორმოს, რომელშიაც იგი ჩავარდა უკანასკნელ წლებში. მუშების და გლეხების უმუშევრობა და შიმშილი იზრდება, კაპიტალიზმის ქვეყნებში გროვდება ამაფეთქებელი რევოლუციური ძალები, მიიუხედავად ბურჟუაზიის მხრივ მათი ძირფესვიანად აღმოფხვრის ცდისა. კაპიტალისტური ქვეყნების გაბატონებული კლასების პოლიტიკაში გაძლიერდენ ფაშისტური ტიპის უკიდურესად რეაქციული ძალები. ისინი ხელფეხს უხსნიან ბურჟუაზიული რეაქციის ძალებს, აღვივებენ ნაციონალიზმის დ., განსაკუთრებით, ანტი-სემიტიზმის ბნელ ვნებათა ღელვას. რასაც უნდა ამოეფაროს გამხეცებული ბურჟუაზიული ნაციონალიზმის ეს პოლიტიკა, მისი აზრი, ბოლოსდაბოლოს, ისაა, რომ ბურჟუაზია შემინებულია თავისი არსებობისათვის და ადგა პოლიტიკის თავისებურ ფორმას — „თავს უშველე, ვისაც შეგიძლიაო“. ხოციალ-დემოკრატიის კრახი და მეორე ინტერნაციონალის დაშლა მხოლოდ ხაზს უსვამს მომდინარე ამბების აზრს, როცა კი ბურჟუაზიამ ბრძოლაში ბურჟუაზია სულ უფრო და უფრო ამჟღავნებს უკიდურეს საშუალებებს, ამჟღავნებს მუშათა კლასის მიმართ, რევოლუციური ელემენტების მიმართ რეაქციული ძალების პირდაპირი ძალადობის მეთოდებს. პოლიტიკა ამ ბურჟუაზიული რეაქციული ძალებისა, რომელნიც კაპიტალისტურ ქვეყნებში უახლოვდებიან, ან უკვე მოახლოებან ხელისუფლებას, გამსჭვალულია ცხოველური შიშით კომუნიზმის წინაშე, მისი მზარდი ძალების წინაშე. ამ პოლიტიკის დამახასიათებელი ნიშანი ხდება მისწრაფება დაანგრიონ იმედი ომზე, როგორც გამოსავალზე იმ ჩიხიდან, რომელშიაც კაპიტალისტური ქვეყნები ცრიხსნის და მეურნეობის მოშლას მოუცავია. ბურჟუაზიის რიგებში სულ უფრო და უფრო აშრდება უმიდლობა კრიზისიდან გამოსავლის შინაური გზების გამონახვის შესაძლებლობისა, იმის შესაძლებლობისა, რომ დასძლევენ მზარდ ხაშინაო წინააღმდეგობებს, წინააღმდეგობებს კაპიტალისტებსა და ექსპლოატატორების ათასჯა შორის, ერთი მხრით, და მუშებსა და მშრომელთა ბანაკს შორის, მეორე მხრით. ბატატნებული ბურჟუაზიის ძალებს ჩვენ ვხედავთ ომის ხაზზე. ომის ხაზი სულ უფრო და უფრო ხდება ხაზი, რომელიც საბჭოთა კავშირის საწინააღმდეგოდ არის მიმართული. ეს ხაზი ფაშისტური იაპონიის ხაზია, ეს ხაზი ფაშისტური გერმანიის ხაზია, ეს ხაზი ფაშისტური პოლონეთის ხაზია, ეს ხაზი ფაშისტური ფინეთის ხაზია, ეს ხაზი ფაშისტური რუმინეთის ხაზია, ეს ხაზი ფაშისტური ბალკანეთის ხაზია.

ეს ხაზი ფაშისტური ინგლისის ხაზია, ეს ხაზი ფაშისტური საფრანგეთის ხაზია, ეს ხაზი ფაშისტური ამერიკის ხაზია, ეს ხაზი ფაშისტური ესპანეთის ხაზია, ეს ხაზი ფაშისტური ბელგიის ხაზია, ეს ხაზი ფაშისტური ჩეხოსლოვაკიის ხაზია, ეს ხაზი ფაშისტური ავსტრიის ხაზია, ეს ხაზი ფაშისტური ბულგარეთის ხაზია, ეს ხაზი ფაშისტური ტურქეთის ხაზია, ეს ხაზი ფაშისტური ირანის ხაზია, ეს ხაზი ფაშისტური ავღანეთის ხაზია, ეს ხაზი ფაშისტური ჩინეთის ხაზია, ეს ხაზი ფაშისტური ყველა ქვეყნების ხაზია, რომელნიც ომისაკენ მიდიან.

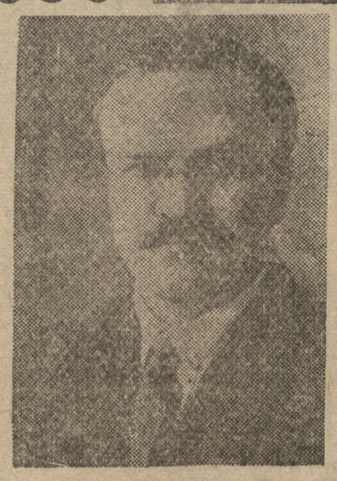

ომის ხაზი ფაშისტური ქვეყნების ხაზია, ომის ხაზი ფაშისტური ბანაკის ხაზია, ომის ხაზი ფაშისტური ბანაკის ხაზია, ომის ხაზი ფაშისტური ბანაკის

ამხ. ლიტვინოვი ვაშინგტონში

ამხ. ლიტვინოვის შეხვედრა ნიუ-იორკში

ნიუ-იორკი, 7 ნოემბერი. საგარეო საქმეთა სახალხო კომისარი ამხ. მ. მ. ლიტვინოვი ჩამოვიდა ნიუ-ორკში (ადს).

ნიუ-იორკი, 7 ნოემბერი. სახელმწიფო დეპარტამენტმა (საგარეო საქმეთა სამინისტრო) საგანგო საქმეთა სახალხო კომისარს ამხ. ლიტვინოვს გაუმართა შეხვედრა, როგორსაც ჩვეულებრივ უმართავენ ხოლმე საგარეო საქმეთა მინისტრებს. სახელმწიფო დეპარტამენტის საოქმო ნაწილის გამგე ჯემს დონე მოტორიანი ნავით გაემგზავრა გემ „ბერენგარიით“ ჩამოსულ ამხ. ლიტვინოვის შესახვედრად და მიეპატიჟა მას გემზე. სპეციალური კატერით მივიდენ აგრეთვე პრესის წარმომადგენლები და ფოტოგრაფები დაახლოვების 100 კაცი. მრავალი სურათი გადაღებულ იქნა ამხ ლიტვინოვის და სახელმწიფო დეპარტამენტის წარმომადგენლის დენის თანხლებით.

ლიტვინოვი და პრეზიდენტ რუზველტის ამერიკის პრესა და ამერიკის საზოგადოებრივობა, ნების მაძლევს იმედი ვიქონიო, რომ ამერიკის პრესა თქვენი სახით თავის თანამგრძნობას და დახმარებას არ მოაკლებს შეჭიდგომ ღონისძიებებს ამერიკა-საბჭოთა კავშირის ოფიციალური ურთიერთობის დამყარების დასავირგვინებლად, რაც შეიძლება შედეგად მოჰყვეს ჩემს თანაბარ თქვენს პრეზიდენტთან. მე წინდაწინ მადლობას გიცხადებთ“ (ადს).

ამხ. ლიტვინოვის ჩრდ.-ამერიკის შეერთ. შტატების საგარეო საქმეთა მინისტრ ხელლთან

ვაშინგტონი, 8 ნოემბერი. დღეს ამხ. ლიტვინოვმა ინახულა საგარეო საქმეთა მინისტრი ხელლი. სუთბარს დაესწრო ხელლის მეგობარი პილადელფია, საგარეო საქმეთა მინისტრის ამხანაგი მური, სპეციალური თანაშემწე საგარეო საქმეთა სამინისტროში ბულიტი, სოფლის მეურნეობის დეპარტამენტის ბიუროს მეთაური მორგენტაუ, საგარეო საქმეთა სამინისტროს იურისკონსულტი ფეკტერი და აღმოსავლეთ-ევროპის დეპარტამენტის დირექტორი კელლი. ამხ. სახლში ამხ. ლიტვინოვს ორიგე ჩვეულებრივ ორიგე მხარე ახლავს ხელლის მეგობარი პილადელფია და ამხ. ლიტვინოვის ამერიკელი მეგობარი ფეკტერი.

ამხ. ლიტვინოვის და ხელლის საერთო განცხადება

ვაშინგტონი, 8 ნოემბერი. საგარეო საქმეთა მინისტრმა ხელლმა და ამხ. ლიტვინოვმა გამოაქვეყნეს შემდეგი საერთო განცხადება:

„ჩვენ შორის წარმოებდა მეტად მეგობრული კერძო განხილვა ზოგი ერთი გადაუმწყრელი საკითხისა, რომელიც ეხება შეერთებული შტატების და საბჭოთა კავშირის ურთიერთობას. საუბარს მხოლოდ და მხოლოდ წინასწარი ხასიათი ჰქონდა და დეტალური წინადადებები არ ყოფილა განხილული. საუბარი გაგრძელდება დღეს ნაშუადღევს“ (ადს).

ვაშინგტონი, 8 ნოემბერი, საგარეო საქმეთა სამინისტროს პრესის დეპარტამენტის დირექტორის მოწვეული საგარეო საქმეთა სახალხო კომისარიატის პრესის განყოფილების გამგე ამხ. უმანსკი დაესწრო პრესის წარმომადგენელთა მიღებას.

როგორ შეხვდა ამერიკის პრესა ამხ. ლიტვინოვს

ნიუ-იორკი, 8 ნოემბერი. ამერიკის პრესა განსაკუთრებული კეთილგანწყობილებით ხვდება ამხ. ლიტვინოვს. სხვა მნიშვნელოვანი მოკლენების („შრიალი კანონის“ გაუქმება, ნიუ-იორკის მერის არჩევნები) მიუხედავად, გაზეთები აქცენტებენ ყოველგვარ წვრილმანებს, რომლებიც ეხება ამხ. ლიტვინოვის ჩასვლას ჩრდ.-ამერიკის შეერთ. შტატებში, მის მოგზაურობას ვაშინგტონში და თეთრ სახლში გამართულ დარბაზობას, ამასთან ისინი ათავსებენ მრავალ ფოტოსურათს. ამხ. ლიტვინოვის განცხადება პრესის წარმომადგენლების წინაშე, რომელიც მან გააკეთა გემ „ბერენგარიაზე“ ყოფნის დროს, მთლიანად დაიბეჭდა. წერილების ტონი უაღრესად მეგობრულია. გაზეთები დიდ მნიშვნელობას ანიჭებენ ამ მოვლენას, თავის მოგზაურობის მიზნების შესახებ გაკეთებულ განცხადების გარდა, ამხ. ლიტვინოვმა ინახულა ამხანაგი

45000 ფიზკულტურელმა მიიღო მონაწილეობა

შრომისა და თავდაცვისათვის მზადყოფნის დემონსტრაციაში

45 000

ნოემბრის რვა რუსთაველის პროსპექტზე

საქართველოს ფიზკულტურას ათი წელიწადი შეუსრულდა.

დღეს საუბილეო ზეიმია ტფილისში და მისი სარბიელი რუსთაველის პროსპექტია.

თავისუფლების მოედანი ავსებულია მზით.

თითქოს მორჩილი, მოოქრული ტბა არის, სადაც მოქალაქენი მცურავებს ჰგვანან, ტრამვაები იხტებს და სახლებზე მიფენილი პლაკატები ფერად აფრებს.

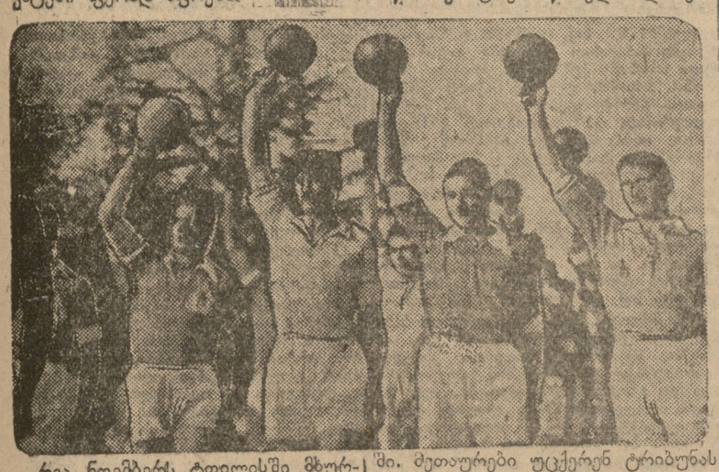

რვა ნოემბერს ტფილისში მზურავალე მზეა და მოედანზე ბავშვები ცოცხალ იებს ჰყიდიან.

ეს კარგი შესავალია დღესასწაულისათვის.

დილადანვე რუსთაველის პროსპექტი მზად არის სასპარეზოდ.

დაწყებული სასახლიდან, ვიდრე ოპერის თეატრამდე, ქუჩის ორივე მხარეს გამართულია ხეივანი წითელი დროშების, რომელიც ამართული აქვთ ხელოვნურად გამოჭრილ თეთრ ფიზკულტურელებს.

ეს ჩვენი ძლიერების წუთხედელია მუშაობაა და მათი გემოვნების კარგი საბუთი. მუზეუმის გვერდით ხუთსართულიან სახლზე დგას დიდი წითელი სილუეტი თავით ფეხამდე ამხ. სტალინის, რომელიც სიმაღლიდან ჩასჩერებია ფერებით და ხმებით აღსავსე არხს პროსპექტისას.

* *
*

დილის ათ საათზე პროსპექტზე კიდევ ჩვეულებრივი მოძრაობაა, მაგრამ ქუჩების შესართავებთან უკვე ჩადგნენ ცხენოსანი დარაჯები ყველწყვილად, და სახლების გაღებულ ფანჯრების ჩარჩოები სავსეა ხალხით. ავტობებით დაჭრიან თეთრად ჩაცმული ფიზკულტურის მეთაურები და გზა-გზა აბნევენ განკარგულებებს.

ჰაერი უკვე გაჟღანთილია მოლოდინით და შორეული ხმები მუსიკის ჰბადებენ რაღაც ფარულ მღელვარებას.

შუადღეზე პროსპექტი შეიკრა, მოძრაობა შეჩერდა და დაიწყო უბნებად დაბუდება მაყურებლების.

საუბარი უმთავრესად ამინდს ეხება, რადგან ღრუბელთა ფარა ჩრდილოეთიდან სამხრეთით მიიზანება.

ღრუბლების ჩრდილი ქუჩასაც ეფინება, მაგრამ ეს ჩრდილი დაჰაგრა სამხედრო ორკესტრების ელვარებამ.

ორკესტრები ბაყაღლოს ტალღუბად მოკურავენ. შუა ქუჩაში თექვს მეტი ორკესტრი შეერთდა და ჩადგა სასახლესთან ამართულ მთავრობის ტრიბუნის პირდაპირ.

ორკესტრებს მეთაურობს ამხ. დოლენკო, ეს მართლა ძველი დამკვრელი კაპელმეისტერი.

სასახლის მოედნიდან დაიძრა ოთხი მანქანა, სავსე მთავრობის წევრებით.

ისინი ეშურებიან აღლუმის ნაწილებისაკენ. მართლა მანქანებია საჭირო, რომ ჩაუარო ორმოცდა ხუთი ათას აღლუმში მონაწილეს, მწკრივებად ჩამდგარს ქუჩებში.

აღლუმის სარდალმა ამხ. ბუაჩიძემ პატაკი გადასცა საქართველოს ცკ-ის თავმჯდომარეს ამხ. ფილიპე მახარაძეს, და საერთო „ვაშა“-ს ძახილმა შეაზრიალა ჰაერი.

ორკესტრები უკვე მზად იყვნენ ამ ხმების საპასუხოდ.

დაიგრიალა მუსიკამ, როგორც შიწიდან ამოხეთქილმა ხმათა შადრევანმა.

მთავრობის ტრიბუნაზე დგანან ამხ ფ. მახარაძე, პ. ლორთქიფანიძე, დ. კილაძე, გ. სტურუა, ჟ. გიორგობიანი, გ. ქუთათელაძე, ს. ბუაჩიძე და სხვ.

* *
*

დილის ორ საათზე დაიწყო ნაწილების მარში.

მოდიან ფიზკულტურელები ჯარიდან.

გაშალაშინებულ ასფალტს ებეჭდება ფეხთა ტკაცუნი.

წინ მეთაურები წითელ ხალათებში. მეთაურები უცქერენ ტრიბუნას როტ-ფრონტის სალამით.

ტრიბუნიდან გადმოვარდნილი ხმა—

„გაუმარჯოს ამხ. სტალინს“.

ეცემა ვაშას გუგუნში.

ყველა ფიზკულტურელი თეთრად არის ჩაცმული და კოლონები შორიდან ჰგვანან მთიდან დაძრულ თოვლის ზვავებს.

ტრიბუნიდან ნასროლი ლოზუნგი: ძირს გაიძვერა ჰერინგი, გაუმარჯოს ამხ. დიმიტროვს, ტორგლერს და გერმანიის კომპარტიას—ფარავს ორკესტრების ხმას და ამ ლოზუნგს დროშასავით იტაცებს ვაშას ძახილი და წინ მიაქანებს.

სამხედრო ნაწილებს მოსდევს პიონერთა კოლონები. აქ ყველას მწვანედ აცვია და ყველას ამშვენებს განუყრელი წითელი ყელსახვევი. ეს კოლონა ჰგავს იონჯის მღელვარე მინდორს, ყაყაჩოებით მოფენილს.

* *
*

2 საათსა და 25 წ. გამოჩნდა **ლენინის რაიონი.**

წითლად აელვარდენ დროშები.

უამრავ დროშებიდან ლენინელებს ხუთ ქიმიანი ვარსკვლავი შეუკრავთ; და თუ სიმაღლიდან გადხედავ მათ პირველ კოლონას, ეს ვარსკვლავი სრულებით გარკვეულად ჩანს თეთრ ჩარჩოში ჩასმული. ბევრმა არ იცის, რომ ასეთი ხერხი პირველად ლენინგრადელებმა მოიგონეს ფიზკულტურის დღესასწაულზე, მაგრამ კარგი მაგალითი ყოველთვის მისაღებია. მუსიკას, ლოზუნგების ძახილს, ბეჯით ფეხის ხმას, ვაშას გრიალს, ახლა მაყურებლების ტაშის ცემა შეემატა და პროსპექტს ახალი სიცოცხლე მიეცა.

თავისუფალ, ცოცხალ კედლებად მოდიან ინსტრუქტორები.

მათ ცა ქუდად არ მიაჩნიათ და დედამიწა ქალამნად, ისე იოლად ახრულებენ თავის მოვალეობას და მუსიკის ხმასთან შეთანხმებული მათი მარში ჰგავს შესანიშნავად დადგმულ რიტმიულ წარმოდგენას.

თვალს ახალისებს ქალთა მწკრივები.

როდესაც გამოჩნდება მწკრივი ფეხბურთელების, ჰაერში ამართულ ბურთებით, კიდევ ერთხელ გაისმის ტაშის გრიალი ხალხში.

26 კომუნარის რაიონს ქალები მეთაურობენ. ყველას თანაბრად აცვია თეთრი ხალათები და ლურჯი კაბები.

საერთოდ რაიონის სვლას ახასიათებს მუშური იერი.

* *
*

დღის სამ საათზე მოდიან **სტალინელები.**

გედის ფრთებივით გაშლილ თეთრ დროშებზე ქართულად და რუსულად აწერია: „სტალინის რაიონი“.

პირველ კოლონაში თანაბარი ახალგაზრდობაა. მოდიან თავისუფლად, ხალისით, ამაყად, თითქოს შეგვიბრებაში იწვევენ ყველა გუნდში მონაწილეთ.

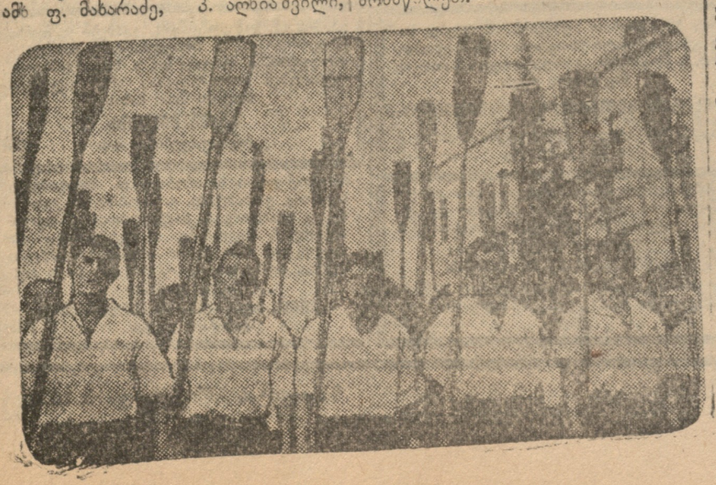

ეს ფიზკულტურელთა ტექნიკუმია.

გაუმარჯოს ფიზკულტურელთა უდიდეს მეგობარს ამხ. **სტალინს,**— ისმის ტრიბუნიდან.

ვაშა, კეცე, ურრაა, ვაშაააა! გაისმის ახალგაზრდების მკვეთრი პასუხი.

მათ ჩაიარეს, როგორც ბრძოლაში გამარჯვებულებმა და თან გაიყოლეს მაყურებელთა სიხარული.

მოდიან მეწაღნები ჰაერში ამართულ ნიჩბებით, ტურისტები თხილამურებით.

კიდევ იძვრის ბრწყინვალე, სრულებით თეთრი ზვავი. ყველას მკერდზე სტალინის წითელი სილუეტი აქვს მიკრული.

ნახევარი საათი გრძელდება სტალინელთა დენა, და როდესაც იგი დასრულდა, პროსპექტი მთლიანმა წითელმა ფერმა დაიპყრო.

* *
*

მოტორტმანობს სამი მოძრავი კვარცხლბეკი, სადა და სრულებით წითელი. სამთავეზე, როგორც ქანდაკება ცოცხალ ფიზკულტურელთა ჯგუფებია, და როდესაც ისინი შეცურდენ მუსიკის ხმებში, ტაშმა კიდევ ერთხელ დაჰფარა ჰაერი.

ეს **ორჯონიკიძის** რაიონის მოწინავეებია.

ორმოცი წუთი თვალი არ იღლება სადღესასწაულო სანახობის ცქერით. მოსწავლე ახალგაზრდობა უკვე შეიარაღებულია სადემონსტრაციო ტექნიკით.

როგორც გამოცდილი ჯარი სამხედრო აღლუმზე, ისე მოდის რაიონი. ეს დენა ერთბაშ შთაბეჭდილებას ტოვებს და დღესასწაულის საერთო სურათს კიდევ უფრო ამდიდრებს. თუ რაიონის რიგებში შეიძლება კიდევ ვინმეს გამორჩევა, უნდა შეეხებოდეთ ტენისელებს. გარეგანი ბრწყინვალებით მათი დაჯაბნა ძნელია.

* *
*

4 საათზე და 10 წუთზე გამოჩნდენ **„დინამოელები“.**

ყველა თეთრად და ცისფრად არიან შორთულნი.

წინა რიგები მოდიან მოშვერილი თოფებით. ვაშას ძახილი მიაფენტეს ცას და ძალიან ვაჟკაცურად ჩაიარეს. ქალთა მწკრივები „ბეკის“ თოფებით, ფეხბურთელები ჰაერში მოელვარე ბურთებით, ტენისელებიც მოვიდავეები და მძიმე გირებზე მოვარჯიშენი იდა სრულებით მოულოდნელად მონადირეები მხარზე დაკიდებულ ორლულიან თოფებით, როგორც ყველაზე ძლიერ ვაჟკაცებს მოსდევენ ლამაზი პოინტერები, ფერადი სეტერები, მადევრები და სხვა ჯიშის ძაღლები. მაყურებელ ბავშვების სიხარულს საზღვარი არა აქვს.

შორიდან მოისმის ყიჟინის ხმა. მოისმის ცხენთა თქარუნი. ეს „**დინამო**“-ს ცხენოსანთა სექცია მოჰქრის ვაშას ძახილით.

დღესასწაული კიდევ უფრო გაცოცხლდა, ბუსკამ ჰანგი იცვალა, აწკრიალდენ ველოს ზარები, ტრიბუნასთან ჩაქროლეს ველო-სპორტელებმა და აღლუმი დასრულდა.

* *
*

45 ათას ფიზკულტურელის მდინარება სამი საათი გრძელდებოდა.

დაახლოვებით 40.000 მონაწილე თეთრად იყო ჩაცმული.

ტფილისის ფიზკულტურელებმა კარგად გაიმარჯვეს და კიდევ უფრო გაიცხოველებენ ვარჯიშობას.

ხალხში კაძაი გაჩაღდა ნაწილების უპირატესობაზე — და ეს ნამდვილი ნიშანია საერთო კმაყოფილების.

იყო წუთი, როდესაც ცხენოსან ჭურისგის მცველებს გაუჭირდათ ქუჩებიდან და ქვაფენილებიდან მოხეთქილ ხალხის შერეება.

ყველას წინ დგომა სურს სანახაობაში. ესეც მიზეზია. მაგრამ მთავარი მიზეზი სივეწროვისა, რომელსაც ადგილი აქვს ტფილისში დემონსტრაციების დროს არის ქალაქში დიდი მოედანის უქონლობა.

წელმწიფის რვას, ჩვენ კიდევ ერთხელ დავრწმუნდით, რომ ტფილისი იზრდება და მას შესაფერი მოედანი ჭირდება.

პაოლო იაშვილი.

ოქტომბრის ზეიმი ტფილისში

დილის 8 საათია. სწრაფად და უხმაუროდ ჩამწკრივდა ჯარი რუსთაველის პროსპექტის გასწვრივ. ჯარს ჩამოუარა აღლუმის სარდალმა, კავკასიის წითელდროშოვანი არმიის სარდლის თანაშემწემ ამხ. **ქუთათელაძემ.** დამთავრდა უკანასკნელი მზადება აღლუმისათვის.

თავისუფლების მოედანზე საათმა ათი დარეკა. გაისმის ბრძანება: — სმენა!

არმიის სარდალმა ამხ. **სმოლინმა** რევოლუციურ სამხედრო საბჭოს წევრების, ამიერ-კავკასიის და საქართველოს მთავრობების და პარტიის ხელმძღვანელების ამხ. **მახარაძის, მეერზონის, აღნიაშვილის, მგალობლიშვილის** და სხვ. თანხლებით, ჩამოუარა ჯარს, მიულოცა მას ოქტომბრის 16 წლის თავი და კავკასიის წითელდროშოვანი არმიის 15 წლის თავი.

ლენინის რაიონის მუშათა კოლონებს ხვდება „26“ სახელობის რაიონის დემონსტრაცია. წინ მოდიან პიონერთა რაზმები. ისინი რამდენიმე წუთით ჩერდებიან ტრიბუნის პირდაპირ. გაისმა ბრძანება, პიონერები დაეცენ მიწაზე და რუხ ასფალტზე აღიბეჭდა:

„სალამი ოქტომბრის 16 წლის თავს“.

დამკვრელი ფაბრიკა „მკერავის“ მუშა-ქალები, სამაქარულამო ფაბრიკის დამკვრელი ქალები სეტყვასავით ისვრიან ყვავილებს ტრიბუნაზე და ესალმებიან პარტიულ ორგანიზაციების და მთავრობის ხელმძღვანელებს.

ტფილისის ქარხნების დამკვრელ მუშებს ფეხდაფეხ მიყვებიან საკოლმეურნეო მინდვრების დამკვრელები — საშეფო კოლმეურნეობათა დელეგატები. დემონსტრაციაზე მათ მოიტანეს საკოლმეურნეო შრომით მოწეული ხეხილის ნიმუშები. ყურძნის მტევნები, სურნელოვანი კომში, მწიფე მსხალი, ვაშლი და იაპონური ხურმა.

მოდიან სულ ახალი და ახალი კოლონები. ა. კ. გზათა საინჟენერო ინსტიტუტის სტუდენტების — ტრანსპორტის მომავალი მეთაუოების — კოლონაზე აღმართულია პლაკატი წარწერით: „საბჭოთა ინჟენერი უკეთესი უნდა იყოს მსოფლიოში“.

ორჯონიკიძის სახელობის ქარხანა იძლევა პატაკს, რომ იგი დაეუფლა ჩვენი სოციალისტური მრეწველობისათვის საჭირო მთელ რიგ რთულ მანქანებს და მოწყობილობას.

ტრიბუნიდან გაისმის მხურვალე ლოზუნგები, რომლებსაც ვაშას ძახილით უპასუხებენ მშრომელთა ათასები.

— **საკ. კ. პ. (ბ) და მისი ლენინური ცენტრალური კომიტეტის დროშით წინ ახალი გამარჯვებებისაკენ!**

— **გაუმარჯოს საკ. კ. პ. (ბ) ა.-კ. სამხარეო კომიტეტს — ამხ. ბერიას!**

— **სალამი გერმანიის გმირულ კომპარტიას! გაუმარჯოს ამხ. ტორგლერს, დიმიტროვს, ტანევს და პოპოვს!**

4 საათამდე განუწყვეტლივ მოდის მშრომელთა ძლავრი ნაკადი, რომლებიც ცხადყოფენ თავის მზადყოფნას შრომისათვის და მტკიცე ნებისყოფას დაიცვან საბჭოთა ქვეყანა.

მაღლა დავიჭერთ პირველოგისა და გამარჯვების დროშას

ხაჭ. კ. პ. (ბ) ცეკას მდივანს ამხ. პეტრე ალნიაშვილს.

ს. კ. პ. (ბ) ტფ. კომიტეტის მდივანს და საქ. ფიზკულტურის უმ. საბჭოს თავმჯდომარეს ამხ. ს. აკოპოვს.

ხაჭ. კ. პ. (ბ) ორჯონიკიძის სახ. რაიკომის მდივანს ამხ. მიშა გოგებაშვილს

საბჭოთა ფიზკულტურის 10 წლის თავის მოახლოებასთან დაკავშირებით ტფილისის სახ. უნივერსიტეტში გაცხოველებული იქნა ფიზკულტურული მოძრაობა. მოკლე ხნის განმავლობაში ფიზკულტურელთა რიგებში ჩაბმული იქნა 2000 სტუდენტი, მათ შორის 700 ქალი. პარტორგანიზაციის ხელმძღვანელობით ჩაღებული იქნა მოსამზადებელი მუშაობა ფიზკულტურის აღლუმისათვის. ფიზკულტურელთა აღლუმზე უკეთ გასვლისათვის და დასამარებით იბრძოდენ აღლუმისათვის უკეთ მოსამზადებლად.

ვღებულობთ რა ორჯონიკიძის სახ. რაიკომიდან გადმოცემულ გამარჯვებისა და პირველობის დროშას, ვცხდებთ პირობას, რომ სოციალისტური მშენებლობისათვის მეცნიერების ცოდნით შეიარაღებული ბოლშევიკური კადრების მომზადებასთან ერთად მივცეთ ჩვეულას ფიზიკურად ჯანმაღი ადამიანები.

ჩვენ სრული დარწმუნებული ვართ, რომ პარტიის სწორი ხელმძღვანელობით მიღწეულ გამარჯვებათა განმტკიცების საფუძველზე კიდევ უფრო გავზრდით ფიზკულტურულ მუშაობას, ჩავაბამთ ფიზკულტურელთა რიგებში სტუდენტობას მთელი 100 პროც.-ით და ვიბრძოლებთ ფიზკულტურული მომზადების მაღალი მაჩვენებლებისათვის.

გაუმარჯოს საკ. კ. პ. (ბ) და მისი ლენინური ცენტრალური კომიტეტის დროშით წინ ახალი გამარჯვებებისაკენ!

გაუმარჯოს საკ. კ. პ. (ბ) და მისი ლენინური ცენტრალური კომიტეტის მოწინავე ძალას ამხ. **ბერიას!**

გაუმარჯოს ფიზკულტურულ მოძრაობას და მის ორგანიზატორს ამიერკავკასიაში, ამიერ-კავკასიის ბოლშევიკების ხელმძღვანელს ამხ. ლ. ბერიას.

ხაჭ. კ. პ. (ბ) სახუნტის პარტკომის მდივანი ს. მინდაძე.

ფეხბურთი

მოსკოვი — ტფილისი

ტფილისში ჩამოვიდა მოსკოვის ერთ-ერთ ძლიერ ფეხბურთელთა გუნდი „სპარტაკ მოსკოვი“. აღნიშნულმა გუნდმა ტფილისში ჩაატარა სამი შეჯიბრება. პირველად ის შეხვდა ტფილისის ავტომატიზმის გუნდს. აქაც თამაში ძალიან საინტერესო გამოდგა, და მეორე გამარჯვებაც რჩება მოსკოვს. ის თამაშს ამთავრებს 4 : 2 თავის სასარგებლოდ. მოსკოვის გუნდის მესამე შეხვედრა მოხდა „დინამო“ პირველთან ლენინის სახელობის სტადიონზე 6 ნოემბერს. თამაში დაიწყო ჩვეულებრივად და თითქმის თანაბრად მიმდინარეობდა, მაგრამ თამაშის პროცესში უმეტესობა დაეტყო მოსკოვის გუნდს და ბრწყინვალე კრიტიკულ მომენტის დროს ისინი ათავსებენ ბურთს „დინამოს“ ბადეში, ამ შედეგმა თამაში უფრო გააცოცხლა. ორივე გუნდი, გადადიოდა პირდაპირულად თავდასხმაზე და პირველ ნახევრის დამთავრებამდე „დინამოელი“ ვაჩნაძე კუთხური დარტყმით უგზავნის სტუმრებს საპასუხო ბურთს. ამგვარად, პირველი ნახევარი მთავრდება 1 : 1 მეორი. ნახევარი იწყება „დინამოელების“ შეტევით და მეოცე წუთზე **ასლამაზოვი** თავური დარტყმით ათავსებს მეორე ბურთს სტუმრების ბადეში. მოსკოველები კიდევ ზრდიან ერთით ანგარიშს და თამაში მთავრდება 2 : 2 ფრედ.

ცილობა ფრანგულ ჰიდაობაში

ცილობა ფრანგულ ჰიდაობაში, რომელიც უნდა ჩატარებულიყო 30 ოქტომბერს „დინამოს“ სპორტდარბაზში ნაკრებ პროფკავშირებისა და „დინამოს“ ნაკრებ გუნდებს შორის გადადებულია 13 ნოემბრისათვის და მოეწყობა ლენინის სახელობის სპორტდარბაზში. როსტოვის მოჰიდაველთა კოლექტივი ტფილისში ჩამოვა 18 ნოემბერს, და შეხვდება ტფილისის ნაკრებ მოჰიდაველთა კოლექტივს 20 ნოემბერს. გადადებულ ჭიდაობის, ჩატარებული იქნება ორივე.

ქავკასიის წითელდროშოვანი არმიის 15 წლისთავი

საზეიმო სხდომა რუსთაველის თეატრში

7 ნოემბერს რუსთაველის თეატრში შესდგა კავკასიის წითელ-დროშოვანი არმიის რევოლუციურ სამხედრო საბჭოს საზეიმო სხდომა გარნიზონის ნაწილებთან და ამიერ-კავკასიის, საქართველოს და ტფილისის პარტიულ, საბჭოთა და პროფესიულ ორგანიზაციებთან ერთად.

მთელი სცენის გასწვრივ წითელ ტილოზე ელვარებს ლოზუნგი:

„კავკასიის წითელდროშოვანი არმია — საბჭოთა ამიერ-კავკასიის მშრომელთა შეიარაღებული ავანგარდია. ამიერ-კავკასიის პროლეტარებო და კოლმეურნეებო, მტკიცედ დაუკავშირდით არმიას.

საზეიმო სხდომა გაიხსნა კავკასიის წითელდროშოვანი არმიის პოლიტსამმართველოს უფროსის ამხ. **შიფრესის** მოკლე სიტყვით. საზეიმო სხდომის საპატიო პრეზიდიუმში არჩეულია არიან: საკ. კ. პ. (ბ) ცენტრალური კომიტეტის პოლიტბიუროს ლენინის საუკეთესო თანამებრძოლის — მსოფლიო პროლეტარიატის ბელადის ამხ. **სტალინის** მეთაურობით, საბჭოთა კავშირის რევოლუციური სამხედრო საბჭო წითელი არმიის მებრძოლი ბელადის, სამოქალაქო ომის გმირის, საბჭოთა კავშირის თავდაცვისუნარის განმტკიცების საუკეთესო დამკვრელის—ამხ. **ვოროშილოვის** მეთაურობით, კავკასიის წითელდროშოვანი არმიის საბელოვანი ვეტერანი ამხ. **ორჯონიკიძე, კიროვი, ეგოროვი, კორკი** და **ლევანდოვსკი,** მამაცი მეომრები მსოფლიო პროლეტარული რევოლუციისათვის ამხ. **ტელმანი, დიმიტროვი** და **ტორგლერი,** საქ. კ. პ. (ბ) ა.-კ. სამხარეო კომიტეტის და საქართველოს კ. პ. (ბ) ცენტრალური კომიტეტის მდივანი ამხ. **ლ. ბერია.**

ამხ. შიფრესი კავკასიის წითელდროშოვანი არმიის 15 წლისთავს შესახებ მოხსენებას გასაკეთებლად სიტყვას აძლევს კავკასიონ წითელდროშოვან არმიის სარდალს ამხ. სმოლინს, რომლის გამოჩენას ტრიბუნაზე დარბაზი მჭიხარე ტაშით ხვდება. თავის მოხსენებაში, რომელიც ერთ საათს გაგრძელდა, ამხ. სმოლინმა გააცნო დამსწრეთ კავკასიის წითელდროშოვანი არმიის მიერ განვლილი გმირული გზა, არმიის, რომელმაც მრავალი გმირული ფურცელი ჩასწერა უძლეველი მუშურ-გლეხური წითელი არმიის ბრძოლის ისტორიაში.

პირველი სიტყვა მისალმებისათვის ეძლევა საკ. კ. პ. (ბ) ა.-კ. სამხარეო კომიტეტის მდივანს ამხ. **მეერზონს,** რომელიც მისესალმა კავკასიის წითელდროშოვან არმიას საკ. კ. პ. (ბ) ა.-კ. სამხარეო კომიტეტის სახელით. საქ. კ. პ. (ბ) ცენტრალური კომიტეტის და საქართველოს მთავრობის სახელით მისასალმებელი სიტყვა წარმოსთქვა ამხ. **ფ. მახარაძემ.**

კავკასიის წითელდროშოვან არმიას მიესალმენ ტფილისის პიონერები და გაერთიანებულ სახელმწიფო პოლიტსამმართველოს ჯარის წარმომადგენელი. ამხ. **ნოვიკოვი,** რომელიც საქ. კ. პ. (ბ) ტფილისის კომიტეტის და ტფილისის საბჭოს სახელით მისესალმა კავკასიის წითელდროშოვან არმიას სახელოვანი იუბილეს გამო, გამოაცხადა, რომ საბჭოს პრეზიდიუმმა დაადგინა დააჯილდოვოს კავკასიის წითელდროშოვანი არმია საუკეთესო მეომრები და მეთაურთა შემადგენლობა.

საკ. ა. ლ. კ. კ-ის ა.-კ. სამხარეო კომიტეტის და საქართველოს ალკკ-ის ცენტრალური კომიტეტის სახელით საქ. ალკკ-ის ცენტრალური კომიტეტის მდივანმა ამხ. **გიორგობიანმა** განაცხადა, რომ კომკავშირმა გადასწყვიტა მოამზადოს 15.000 ჯარისკაცისა მსროლელი — კომკავშირელები და შეაგროვოს სახსრები თვითმფრინავთა რაზმის ასაგებად. ამიერ-კავკასიის კომკავშირის გადაწყვეტილებით დაწესებულია გარდამავალი წითელი დროშა კავკასიის წითელდროშოვანი არმიის ნაწილებში საუკეთესო სპორტული მომზადებისათვის. ეს დროშა გადაეცა ქართულ № საარტილერიო პოლკს, რომლის კომკავშირელებმაც ბრწყინვალე შედეგებს მიაღწიეს საბრძოლო მომზადების საქმეში.

შემდეგ წითელდროშოვან არმიას მიესალმენ ბაქოს და ერევნის მუშათა დელეგაციები, საქართველოს მოწინავე კოლმეურნეობათა კოლმეურნეები.

* *
*

საზეიმო სხდომის პრეზიდიუმს მიეღო მთელი რიგი მისესალმებელი დეპეშები საბჭოთა კავშირის ყველა კუთხიდან, მათ შორის სამხედრო-საღვაო სახალხო კომისრის მოადგილის და საბჭოთა კავშირის რევოლუციურ სამხედრო საბჭოს თავმჯდომარის მოადგილის ამხ. **გამარნიკისაგან,** ამხ. **ს. ორჯონიკიძისაგან,** ამხ. **კიროვისაგან,** მე-11 არმიის ყოფილ სარდლის ალი. **ვასილენკოსაგან** და სხვ. (ადს).

ვაჟთა ცხოვრება

ორშაბათობით გამოდის
ფასი 15 კაპ.

ბავშვთა ფიზიკური აღზრდის საკითხები

ბავშვის ფიზიკური აღზრდის ძირითადი საფუძვლები

ბავშვის ფიზიკური აღზრდის საქმეში ერთ-ერთი მნიშვნელოვანი ადგილი უჭირავს ბავშვის ჯანსაღ ცხოვრების ორგანიზაციას. ბავშვის ჯანსაღ ცხოვრებაში ერთ-ერთი მნიშვნელოვანი ადგილი უჭირავს ბავშვის ჯანსაღ ცხოვრების ორგანიზაციას. ბავშვის ჯანსაღ ცხოვრებაში ერთ-ერთი მნიშვნელოვანი ადგილი უჭირავს ბავშვის ჯანსაღ ცხოვრების ორგანიზაციას.

ბავშვის ფიზიკური აღზრდის საკითხ