ფასი 10 კაპ.

გლეხებო, ყველა ძალა ბრძოლაში, შეერთდით!

კომუნისტი

ს.ს.ფ. ს. პ. (ბ) ცენტრ. კომიტეტის და ს.ს.ფ. ს. პ. (ბ) ცენტრ. კომიტეტის ორგანო

ტელეფონები: რედაქტორის—14—76, რედ. მოადგილის—22—17, სამდივნოსი—19—53, მე. კონტორის—3—31.

პარასკევი, 17 ნოემბერი 1933 წ. № 264 (3820)

ბორჩალოს და ყარაიას რაიონის კომუნისტებო!

პარტია თქვენგან მოელის ბამბის ფრონტზე გარღვევების გოლშევიკურად გამოსწორებას

სათესლე მასალის მთლიანად შეგროვება დაპკრითი ამოცანაა

„კომუნისტის“ 11 ნოემბრის ნომერში გამოქვეყნდა საკავშირო სახკომსაბჭოს და საკ. კ. პ. (ბ) ც. კ-ის დადგენილება სათესლე ფონდების შეგროვების სასწრაფოდ დამთავრების შესახებ. ამ დადგენილებაში ც. კ-ი და სახკომსაბჭო წინადადებას აძლევენ „საოლქო კომიტეტს, სამხარეო (საოლქო) აღმასკომებს და რესპუბლიკათა სახკომსაბჭოებს იმ მხარეებში, ოლქებში და რესპუბლიკებში, რომლებმაც მთლიანად და ყველა სექტორების მიხედვით შეასრულეს პურის ჩაბარების ვალდებულება, დაიჩქარონ სათესლე და დასაზღვევი ფონდების გამოყოფა და ამით საშუალება მისცენ ჩქარა დაიწყონ და გაშალონ საკოლმეურნეო ვაჭრობა პურით“.

ცენტრალური კომიტეტი და სახკომსაბჭო ერთხელ კიდევ აფრთხილებენ ყველა ადგილობრივ ორგანიზაციებს რომ პურით საკოლმეურნეო ვაჭრობა დაშვებული არ იქნება სათესლე და დასაზღვევი ფონდების გამოყოფის დავალებათა მთლიანად შესრულებამდე.

გადაჭრით უნდა აღინიშნოს, რომ, მიუხედავად საქართველოში პურის სახელმწიფოსათვის ჩაბარების დავალებათა წარმატებით შესრულებისა. არა დამაკმაყოფილებლად იყო მუშაობა გაშლილი სათესლე და დამზღვევი ფონდების შესაგროვებლად. ამას მოწმობს ის ფაქტი, რომ საქართველოს რამოდენიმე რაიონს დღემდე არა აქვს შესრულებული საშემო დგომო სათესლე მასალის შეგროვების გეგმა. ამას მოწმობს ჩამორჩენა, რომელიც ჩვენ გვაქვს საგაზაფხულო კულტურებისათვის თესლის შეგროვების მხრივ და ბოლოს ამას მოწმობს ის დიდი გარღვევაც, რომელსაც ადგილი აქვს დამზღვევი ფონდების შეგროვების ხაზით. 10 ნოემბრისათვის საგაზაფხულო სათესლე ფონდების შეგროვების გეგმა შესრულებული იყო 66 პროცენტით, ხოლო საგაზაფხულო სადაზღვეოსი 32 პროცენტით.

სჯ. კ. პ. (ბ) ცენტრალური კომიტეტი თავის დადგენილებაში, რომელიც „კომუნისტი“-ს 15 ნოემბრის ნომერში გამოქვეყნდა, ყოველად დაუშვებლად სთვლის ამ ჩამორჩენას და აფრთხილებს პარტრაიკომებს, რაიკომსაბჭოებს და პოლიტგანყოფილებებს, თუ ისინი 20 ნოემბრამდე არ უზრუნველყოფენ საგაზაფხულო სათესლე და დასაზღვევი ფონდების დაწესებული რაოდენობის შეგროვებას, მათ მიმართ მიღებული იქნება პარტსანქციები.

გარდა ამისა, საქართველოს კ. პ. (ბ) ცენტრალური კომიტეტი წინადადებას აძლევს პარტრაიკომებს და სამანქანო - სატრაქტორო სადგურების პოლიტგანყოფილებებს მოაწყონ საგაზაფხულო სათესლე და დამზღვევი ფონდების შეგროვების **შემოწმება** და სამართალში მისცენ იმ კოლმეურნეთა გამგეობანი, რომელთაც დაუშვეს მოსავლის განაწილება სათესლე და დასაზღვევი ფონდების შეგროვებამდე.

ის მდგომარეობა, რომ სათესლე და დასაზღვევი ფონდების მთლიანად შეგროვების დამთავრებამდე დაშვებული არ იქნება საკოლმეურნეო ვაჭრობა პურით — თვითეული რაიონის და კოლმეურნეობის წინაშე კატეგორიულად აყენებს აღნიშნული ფონდების შეგროვების უახლოეს მომავალში დამთავრების ამოცანას. თვითეული კოლმეურნეობა და კოლმეურნეობის დაინტერესებული უნდა იყოს, რაც შეიძლება **მალე და მთლიანად** შეასრულოს სათესლე ფონდების შეგროვების გეგმა, რომ ამის შემდეგ მათ საშუალება მიეცეთ **„ჩქარა დაიწყონ და გაშალონ საკოლმეურნეო ვაჭრობა პურით“.**

მეორეს მხრივ სათესლე ფონდების დროზე და მთლიანად გამოყოფის აუცილებლობა ნაკარნახევია საგაზაფხულო თესვის საბრძოლო დავალებათა მაღალხარისხოვნად შესრულების ინტერესებით. ჩვენ არავითარი შემთხვევაში არ შეგვიძლია შევუშვიგდეთ ისეთ მდგომარეობას, როდესაც გასულ წლებში, საგაზაფხულო ხვნასთან ერთად, მიმდინარეობდა სათესლე მასალის შეგროვება; არ შეგვიძლია დავუშვათ ისეთი მდგომარეობა, როდესაც თესვის დაწყების წინა დღეებში ირკვეოდა, რომ თესლი არ არის **როგორც საგაზაფხულო სათესლე მასალა, ისე სადაზღვევო ფონდები უნდა შეგროვდეს ახლავე, გაუჭიანურებლად, გადაუდებლად.**

კოლმეურნეობებმა გადაჭრით უნდა უკუაგდონ საგაზაფხულო თესლის გაზაფხულზე გამოყოფის პრაქტიკა. თვითეულ კოლმეურნეობას უკვე **ახლა** უნდა ქონდეს გამოყოფილი, გაწმენდილი და დაჯავშნული სათესლე მასალა. ეს კი მხოლოდ მაშინ შესაძლებელია, ამას თვალსაჩინოდ ამტკიცებს **სილნაღის რაიონის** მაგალითი, რომელმაც როგორც საგაზაფხულო სათესლე, ისე სადაზღვევო ფონდების შეგროვების გეგმა 100 პროცენტით შეასრულა ჯერ კიდევ ორი კვირის წინად.

პაოტის რაიონულმა კომიტეტებმა და პოლიტგანყოფილებებმა განსაკუთრებული ყურადღება უნდა მიაქციონ **სათესლე ფონდების შეგროვების შემოწმებას.** განსაკუთრებული სიმწვავით უნდა დაეირტყათ კულაკურ, ანტისაკოლმეურნეო ტენდენციებს — გააჭიანურონ სათესლე ფონდების გამოყოფა, ან გაანიავონ და დაატაკონ ეს ფონდები.

მოსავლიანობის კიდევ უფრო გადიდება მომავალ წელს დიდად არის დამოკიდებული თესლის ხარისხისაგან. ამიტომ თესლის შეგროვების შეშოწმების დროს დაწვრილებით უნდა იქნას გასინჯული **თესლის ვარგისიანობა** და მიღებული ზომები, რომ კოლმეურნეობებმა თესლად გამოყონ პირველ ხარისხოვანი მარცვლეული.

განსაკუთრებული ნელი ტემპით მიმდინარეობს სათესლე და დასაზღვევი ფონდების გამოყოფა დასავლეთ საქართველოში. იქ მოსავლის აღება უკვე დამთავრდა, ხოლო სათესლე ფონდების გამოყოფა დღემდე დაწყებულია მხოლოდ ორ რაიონში. დასავლეთ საქართველოს კოლმეურნეობები ეხლავე უნდა შეუდგნენ სიმინდის თესლის გადარჩევას, გამოყოფას და დაჯავშნას. ასევე უნდა დაჩქარდეს ყველა ის კულტურების თესლის (ლობიო, სოია) გამოყოფა, რომელიც იქ გაზაფხულზე ითესება.

თითქმის ყოველწლიურად მწვავედ დგება **ქართფიტილის თესლის** შეგროვების საკითხი. განსაკუთრებული ბასუხისმგებლობა აწევთ იმ რაიონების პარტიულ და საბჭოთა ორგანიზაციებს, სადაც კარტოფილი დიდი რაოდენობით ითესება. ამ ორგანიზაციებმა უნდა იცოდნენ, რომ თავიანთი მოთხოვილება კარტოფილის თესლით მათ მთლიანად უნდა დაიკმაყოფილონ **ადგილობრივი რესურსებით** და რომ სათესლე სესხის მიღებაზე ლაპარაკიც არ შეიძლება.

გადაჭრით ბოლო უნდა მოეღოს იმ არევ - დარევას და უპასუხისმგებლობას, რომელსაც ადგილი აქვს სადაზღვევო ფონდების შეგროვებაში. არევ - დარევა კი ამ საქმეში საგრძნობია. იშვიათია ისეთი რაიონი, რომელსაც ზუსტად ქონდეს აღრიცხული სადაზღვევო ფონდები. **საგარეჯოს რაიონში** მაგალითად არ იციან 1932 წელს შეგროვილი სათესლე ფონდების რაოდენობა. სოფ. **ნატანების** (ოზურგეთის რაიონი) კოლმეურნეობაში შარშან სადაზღვევო ფონდი მთლიანად გაანაწილეს შრომა დღეების მიხედვით.

ასეთი ფაქტები ბევრია. ეს მოწმობს, რომ სათესლე სადაზღვევო ფონდების ეამოყოფას, დაჯავშნას და მის წესიერად შენახვას პარტიული, საბჭოთა, სამეურნეო-საკოოპერაციო საკოლმეურნეო ორგანიზაციები არ აქცევენ სათანადო ყურადღებას.

ამ ნაკლოვანებების სასწრაფოდ გამოსწორებასთან ერთად განსაკუთრებული ყურადღება უნდა მიექცეს სადაზღვევო ფონდების შეგროვების დაჩქარების **ერთპიროვნულ მეურნეობებში.** გადამჭრელი ღონისძიება უნდა გაეწიოს კულაკურ ელემენტებს, რომელნიც ყოველმხრივ ცდილობენ თავი აარიდონ მტკიცე გეგმით მიცემულ დავალებების შესრულებას.

მიმდინარე წლის **კარგი მოსავალი** ყველა კულტურათა ხაზით ქმნის ყოველგვარ შესაძლებლობას **მთლიანად და უმოკლეს ვადაში** იქნეს შესრულებული სათესლე და დასაზღვევი ფონდების შეგროვების გეგმები.

საჭიროა გაიზარდოს მასიური - პოლიტიკური მუშაობა ამ მიზნით. ამიმწურავად უნდა გაწმეოტოთ კოლმეურნეების და ლარის, საშუალო გლეხებს, სათესლე ფონდების შეროვების დავალებათა შესრულების მნიშვნელობა მოსავლიანობის გადიდების და პურით საკოლმეურნეო ვაჭრობის საჩქაროდ გაშლის თვალსაზრისით. უნდა გავიაზროთ გადამჭრელი ბრძოლა კულაკური ელემენტების წინააღმდეგობის აღსაკვეთად და მობილიზაცია უყოთ მთელ მშრომელ მასებს სათესლე ფონდების შეგროვების კონკრეტულ ამოცანების ირგვლივ.

მხოლოდ ამ პირობებში შეიძლება სათესლე ფონდების შეგროვების საბრძოლო დავალების დროზე, უკლებლივ და მთლიანად შესრულება.

გოგდანოვკა ფინ მიდის, იორ-მუღანლო ჩამორჩა

(გურჯაანის რაიონი)

იორ - მუღანლოს სასოფლო საბჭოს მინდვრებზე ბამბის კრეფა თვითმდინარებაზეა მინდობილი. ადგილობრივი ორგანიზაციები არ ხელმძღვანელობენ კოლმეურნეთა და ერთპიროვნული მეურნეობების მუშაობას, არ აწყობენ მასობრივ გამოსვლას ბამბის **საკრეფად**, მიუხედავად იმისა, რომ ბამბა სავსებით მომწიფდა და მთელ რიგ უბნებზე კრეფის დაგვიანება დიდ დანაკარგებს გამოიწვევს.

სამაოცწლეულოდ ნელი ტემპით მიმდინარეობს ბამბის კრეფა, მუსაბეკოვის სახელობის კოლმეურნეობის მინდვრებზე.

სექტემბრისა და ოქტომბრის განმავლობაში კოლმეურნეობებმა სახელმწიფოსათვის ბამბის ჩაბარების ორი თვის გეგმა მხოლოდ 52 პროცენტით შეასრულეს.

ძალიან ჩამორჩენილია აგრეთვე, დუზარაბის სასოფლო საბჭოს „ოქტომბრის 15 წლისთავის“ სახელობის კოლმეურნეობა, რომელმაც ბამბის ჩაბარების ორი თვის გეგმა 56,5 პროც. შეასრულა.

ორივე სასოფლო საბჭოს კოლმეურნეობების ჩამორჩენა შრომის სუსტი დისციპლინის, შრომის ბოლშევიკური ორგანიზაციის უქონლობის შედეგია. შრომის უნარის მქონე კოლ მეურნეები მთელი შემადგენლობით არ გამოდიან მინდვრად სამუშაოზე; ხშირია გაცდენა და სამუშაოზე დაგვიანებით გამოსვლა. შესამჩნევია ბამბის დაკარგვა გადაზიდვის დროს. დაპნეულ ბამბას არ აგროვებენ, ამ საქმეს ყურადღებას არავინ აქცევს.

ამ ჩამორჩენილ უბნებთან ერთად, მათთან თანაბარ პირობებში მყოფი ბოგდაოვკის სასოფლო საბჭო (**გურჯაანის** რაიონი), გვაძლევს ბამბისათვის ბრძოლის ნიმუშებს. აღგილობრივმა პარტიულმა და საბჭოთა ორგანიზაციებმა ბამბის კრეფის კამპანიის დასაწყისიდანვე ბოლშევიკური ენერგიით მოჰკიდეს ხელი შრომის ორგანიზაციას ბამბის მინდვრებზე. ფართოდ გაშლილი მასობრივი მუშაობის და კარგად ჩატარებული სამზადისის შედეგად ბოგდანოვკის სასოფლო საბჭომ მაღწია საუკეთესო მაჩვენებლებს ახალი მოსავლის ნედლი ბამბის მოკრეფისა, და სახელმწიფოსათვის ჩაბარების საქმეში.

წლიური გეგმით ბოგდანოვკის სასოფლო საბჭომ მინდვრებზე უნდა მოკრეფილიყო 340 ცენტნერი ნედლი ბამბა. 5 ნოემბრამდე აღნიშნული სასოფლო საბჭოს კოლმეურნეებმა და ერთპიროვნულმა მშრომელმა მეურნეობებმა მოკრიფეს და ჩააბარეს 374,4 ცენტნერი ბამბა — ამრიგად დავალება მთ **110,1 პროცენტით შეასრულეს.**

ყველაზე უფრო მაღალი რაოდენობითი და ხარისხობრივი მაჩვენებლებით შესრულებულ იქნა ბოგდანოვკის სასოფლო საბჭოში ბამბის კრეფის ოქტომბრის გეგმა.

კოლმეურნეობა „მშრომელმა“ (ბოგდანოვკის სასოფლო საბჭო), ბოლშევიკურად მოაწყო შრომა, შეასრულა წლიური გეგმა 155 პროცენტით და ჩააბარა სახელმწიფოს 140 ფუთზე მეტი მაღალხარისხოვანი ბამბა. ბამბის კრეფის მაღალი ტემპებისა და ხარისხისათვის, მოსავლის სახელმწიფოსადმი ჩაბარებისთვის კოლმეურნეობა „მშრომელი“ რაიონულ გაზეთის „კოლექტიური შრომის“ მიერ მოთავსებულია წითელ დაფაზე.

ბამბის მოკრეფასა და სახელმწიფოსთვის ჩაბარებაში ძალიან ჩამორჩენილმა იორ-მუღანლოს და დუზაგრამის სასოფლო საბჭოებმა უნდა მიაღწიონ გადამჭრელ გარდატეხას ამ მუშაობაში. ბამბის გეგმების შესრულებისათვის ბრძოლის ამ ორი ჩამორჩენილი უბის კოლმეურნეებმა, და მშრომელმა ერთპიროვნულმა მეურნეობებმა სწორება უნდა მოახდინონ ბოგდანოვკის სასოფლო საბჭოს მოწინავეებზე, მიაღწიონ ბამბის კრეფა - ჩაბარებაში მუშაობის მაღალ ტემპსა და ხარისხს. (ადს).

ბამბის საკრეფად უნდა გამოვიდეს მთელი შრომის უნარიანი მოსახლეობა

(ბორჩალო, ჩვენი სპეც. კორესპონდენტისაგან)

ბამბის კრეფა-ჩაბარების გეგმა ბორჩალოს რაიონში წელს ძალზე არა დამაკმაყოფილებლად სრულდება. 1-ლ ნოემბრისთვის რაიონს უნდა **შეესრულებია** გეგმის 55 პროცენტი. ფაქტიურად 16 ნოემბრისთვის მოკრეფილი და ჩაბარებული იყო **1802,5 ტონა**, რაც გეგმის 37,2 პროცენტს არ აღემატება. ბამბის მეორე კრეფა დასრულებულია, თითქმის დასრულებულია აგრეთვე მესამე კრეფაც. ალაგ-ალაგ მეოთხე კრეფა მიმდინარეობს. მიუხედავად ამისა, იმ **ნაკვეთებზე, სადაც** ბამბის ნაკვეთები უკეთესად იყო მოვლილი (სოფ. კირმაზიქენდი, ზემო და ქვემო კულარი, სარვანი, კარეგანი, აშაღასერალი). ბამბის თვითეულ ბუჩქზე გასაშლელია კიდევ 4—5 და ზოგან მეტი პარკი. ასე, რომ მოსაკრეფი რჩება ბამბის ჯერ კიდევ საგრძნობი რაოდენობა.

ხაზგასმით უნდა აღინიშნოს ის გარემოება, რომ **ბორჩალოს რაიონში ბოლო დროს ბამბის კრეფის ხარისხს არავითარი ყურადღება არ ექცევა. აქ საბირიოდ ორ სთვლიან ბამბის შეჩარჩევით მოკრეფა.** მათი მითითებით დაადგება ბრიგადა ამა თუ იმ ნაკვეთის და მოუკრეფავს არ ხტოვებს ისეთ პარკსაც კი, რომელიც მწოლოდ გახსნილა და რომლიდანაც ბამბა ჯერ კიდევ არ გადმოშლილა.

სოფ. კარეგანის კოლმეურნეობამ („სოციალიზმი“, თავმჯდომარე **მამედ იმირ-ოღლი**, ს. საბჭოს თავმჯდომარე ამხ. **მეჭრალი**, აგრონომი **შენგელია**) 16 ნოემბერს ბამბის შემსყიდველ პუნქტზე მიიტანა ამ წესით მოკრეფილი 9 ტონა ბამბა. ეს ბამბა იმდენად მოუხვლელი და ნესტიანი იყო; (ნესტეხე **18.19** პროცენტს აღწევდა; როცა ნორმალურად 9—10 პროცენტს არ უნდა აღემატებოდეს), რომ შემსყიდველი პუნქტი იძულებული გახდა მოტანილი ბამბის სამი მეოთხედი უკან დაებრუნებინა კოლმეურნეობისათვის, ასევე დაემართა სოფ. სარვანის ამხ. სტალინის სახ. კოლმეურნეობას, რომელიც სამი დღის წინათ იძულებული შეიქნა შემსყიდველ პუნქტზე მიტანილი ბამბის დიდი ნაწილი უკან წაეღო.

ამასთან ისიც უნდა აღინიშნოს, რომ შუალავრის შემსყიდველი პუნქტი მისაღებ ბამბის სინესტის ნორმას მტკიცედ აღარ იცავს. უკანასკნელ ხანს ისეთ ბამბასაც კი დებულობს, რომლის სინესტე **15** პროცენტამდე აღწევს. ეს გარემოება ძალიან უარყოფით გავლენას ახდენს ჭარხნის შრომის ნაყოფიერებაზე და ბამბის ბოჭკოს ხარისხზე.

ხშირია ისეთი დაკვეთები (სოფ. სარვანი, აშაღასერალი, ბაიაზეთლო, კარეგანი) რომლებზედაც ნაწილი ბამბა ძალზე დამწიფებულია და მიწაზე ცვივა. მაგრამ **ვინაიდან** მთელი ბამბა არ მომწიფებულა, ამიტომ პრესაც ცდუმს. **რუზველტი** და **ლიტვინოვი** უფრო მეტს ესწრაფიან, ვიდრე მარტო ცნობაა,— აცხადებს გაზეთი. ისინი ესწრაფიან **ნორმალური ურთიერთობის დამყარებას.** ამ მიზნის მისაღწევად,—დაასკვნის გაზეთი,— ლიტვინოვს მოუხდება დასძლიოს მრავალი ცრურწმენა და გადალახოს მრავალი გაუგებრობა, ეს კი დროს მოითხოვს“ (ადს).

ნიუ-იორკი, 15 ნოემბერი. 14 ნოემბერს თეთრმა სახლმა განმეორებით თავისი წონადები განაცხადება, რომ იგი ამერიკა-საბჭოთა კავშირის მოლაპარაკების დამთავრებას მოელის ჯერ კიდევ 18 ნოემბრამდე (ადს).

საბჭოთა კავშირის ცნობის სარგებლობა ჩრდილოეთ - ამერიკის შეერთებულ შტატებისათვის

ნიუ-იორკი, 15 ნოემბერი. სან-ფრანცისკოს მსვლელი ბანკის „ბანკ ოფ ამერიკას“ ბიულეტენი აღნიშნავს, რომ შეერთებული შტატების მიერ საბჭოთა კავშირის ცნობა **დიდ სარგებლობას** მოუტანს ჩრდ.-ამერიკის **შეერთებული შტატების წყნარ ოკეანეს სანაპიროს მრეწველობას.** ციმბირის ინდუსტრიალიზაცია,—ნათქვამია ბიულეტენში, — **გახალებას დიდ შესაძლებლობას ქმნის ჩრდილოეთ - ამერიკის** დასავლეთ ნაწილის მანქანათმშენებელი ქარხნებისათვის (ადს).

სამხედრო წრეები აძლიერებენ ზეგავლენას იაპონიის მთავრობაზე

მინისტრთა თათბირების გარშემო.

ტოკიო, 15 ნოემბერი. 14 ნოემბრისთვის დანიშნული მინისტრთა თათბირი საშინაო პოლიტიკის საკითხებზე არ შეიკრიბა და არავინ იცის, როდის შეიკრიბება, სჭეშნიკო უწყების წრეებში „მეტად უკმაყოფილო არიან მთავრობის გადაწყვეტილებით შეწყვეტის თათბირები“. ეს გადაწყვეტილება სამხედრო წრეებს „სოფლის მეურნეობის საკითხებისადმი ინდიფერენტულ დამოკიდებულებად“ მიაჩნიათ და იმის დამამტკიცებელ საბუთად თვლიან, რომ „კაბინეტი უძლურია გადადგას რაიმე ნაბიჯი ამ საკითხში, სამხედრო სამინისტროს აზრით, სოფლის მეურნეობის პრობლემის გადაჭრა მჭიდროდ დაკავშირებულია თავდაცვის საკითხებთან და ამიტომ სამინისტრო არ იწონებს მთავრობის მოქმედებას. ამის გამო ახლო მომავალში გაიზრასულია ოფიცრების თათბირის მოწვევა სოფლის მეურნეობის მდგომარეობის განსახილველად (ადს).

უგაღლესი სამხედრო საბჭოს სხდომა

ტოკიო, 15 ნოემბერი. შესდგა უმაღლესი სამხედრო საბჭოს სხდომა: სამხედრო მინისტრმა არაკიმ და გენერალური შტაბის უფროსმა მოადგილემ გააკეთეს მოხსენება, პირველმა „ჩინეთის მდგომარეობის“, მეორემ კი „შორეულ აღმოსავლეთში საბჭოთა კავშირის პოზიციის შესახებ“ (ადს).

რუზველტის განცხადებას საბჭოთა კავშირის ცნობის შესახებ

უახლოეს დღეებში მოელიან

ვაშინგტონი, 16 ნოემბერი. საგენტო „ასოშიეიტედ პრესი“ აღნიშნავს, რომ „რუზველტის განცხადება საბჭოთა კავშირის ცნობის შესახებ, ალბად უახლოეს ოთხ დღეს გამოქვეყნდება“. ორი დღის წინათ,—აღნიშნავს „ასოშიეიტედ პრესი“, —პრესა რამოდენიმედ გაზვიადებულად აუწონშავდა, საბჭოთა კავშირსა და ჩრდილოეთ - ამერიკის შეერთებულ შტატებს შორის ნორმალური ურთიერთობის დამყარებამდე საქმრო იქნება უამრავი სხვა დასხვა დეტალის განხილვაო. ახლა, ეს მოსაზრება ნაკლებად დასაბუთებულად გვეჩვენება.

„ნიუ-იორკ ტაიმსი“ აღნიშნავს: იმ წერილებმა, რომელნიც ორი დღის წინათ იქნებ წინდაუხედავად ცდილობდენ პრესისათვის სათანადო ინსპირაცია გაეწიათ, კვლავ დააკავეს თავგზაბნი და თავდაჭერილი პოზიცია. ამერიკა - საბჭოთა კავშირის მოლაპარაკების საკითხში. გაზეთი ტტყობინება, **ყველა მოელის საბჭოთა კავშირის ჩქარა ცნობას,** მაგრამ წინასწარი მოლაპარაკება „ბოლომდე უნდა იქნას მიყვანილი ღირსების შენარჩუნებით, რათა განაიარაღებულ იქნან ცრურწმენები“.

კონგრესის წევრმა ფიშმა პრესის წარმომადგენლებისათვის მიცემულ განცხადებაში დაადასტურა, რომ ის საბჭოთა კავშირის ცნობის წინააღმდეგია, მაგრამ იწონებს რუზველტის მიერ შეთვისებულ თავგზნაურ და გულდასმით პროცედურას. ფიში ფიქრობს, რომ რუზველტს განზრახვა აქვს საბჭოთა კავშირთან დაამყაროს ნორმალური ურთიერთობა, თუ არ ასე, ის ლიტვინოვს არ მოიწვევდაო. შემდეგ ფიშმა განაცხადა, წინააღმდეგი ვარ შემდგომ უცხოეთის ყველა სახელმწიფოსთვის, მათ შორის საბჭოთა კავშირისათვის, კრედიტების მიცემისო.

„ნიუ-იორკ ტაიმსი“ სწერს: „თუ სიფრთხილე და ტაქტი უზრუნველყოფს მოლაპარაკების წარმატებას, მაშინ ამერიკა-**საბჭოთა კავშირის მოლაპარაკება მთელი ასი პროცენტით წარმატებით** ვითარდება. ამერიკელები ამჩნევენ უდიდეს თავშეკავებას, რუსები — კი უდიდეს თავაზიანობას. ეს მეტად კარგი ნიშნებია, თუ მოლაპარაკების დროს უთანხმოებამ იჩინა თავი, ეს უეჭველად პრესაშიც ჩნდებ დამოხმაურებას. ამ შემთხვევაში უთანხმოების ადგილი არა აქვს, ამიტომ პრესაც ლმუმს. **რუზველტი** და **ლიტვინოვი** უფრო მეტს ესწრაფიან, ვიდრე მარტო ცნობაა,— აცხადება გაზეთი. ისინი ესწრაფიან **ნორმალური ურთიერთობის დამყარებას.** ამ მიზნის მისაღწევად,—დაასკვნის გაზეთი,— ლიტვინოვს მოუხდება დასძლიოს მრავალი ცრურწმენა და გადალახოს მრავალი გაუგებრობა, ეს კი დროს მოითხოვს“ (ადს).

სახკომსაბჭოს განაჩენი რევოლუციონურ მეზღვაურთა წინააღმდეგ

განაჩენი ჰოლანდიის ჯავშნოსან „დე სევენ პროვინსიენზე“ მოზღდარ აჯანყების საქმის გამო.

ბერლინი, 15 ნოემბერი. სურაბაიადან (იავა) მიღებული ცნობებით, იქ გამოუტანეს განაჩენი ჰოლანდიის ჯავშნოსან „დე სევენ პროვინსიენზე“ მოხდარ აჯანყების მონაწილეთა ჯგუფს, 19 მეზღვაურთაგან და ცეცხლფარეშთაგან 5 აღიარებულია აჯანყების ინიციატორებად და მათ მიესაჯა **18 წლით პატიმრობა** თვითეულს, ხოლო დანარჩენ **14-ს** მიესაჯა პატიმრობა **6-დან 16 წლამდე** (ადს).

საკასტორო განაჩენი რევოლუციონურ მეზღვაურთა წინააღმდეგ

ბერლინი, 15 ნოემბერი. სურაბაიადან (იავა) მიღებული ცნობებით, იქ გამოუტანეს განაჩენი ჰოლანდიის ჯავშნოსან „დე სევენ პროვინსიენზე“ მოხდარ აჯანყების მონაწილეთა ჯგუფს, 19 მეზღვაურთაგან და ცეცხლფარეშთაგან 5 აღიარებულია აჯანყების ინიციატორებად და მათ მიესაჯა **18 წლით პატიმრობა** თვითეულს, ხოლო დანარჩენ **14-ს** მიესაჯა პატიმრობა **6-დან 16 წლამდე** (ადს).

უკრაინელი ფაშისტების დაპატიმრება

პრაღა, 15 ნოემბერი. იუწყებიან, რომ პრაღაში დაპატიმრეს ბევრი უკრაინელი ემიგრანტი — „უკრაინელ ნაციონალისტთა ორგანიზაციის“ წევრი. დაპატიმრებულთა შორის არიან ბერლინში მყოფ „უკრაინელ ნაციონალისტთა ორგანიზაციის“ თავმჯდომარის — პოლკოვნიკ კონოვალეცის უახლოესი თანამშრომლები, აღნიშნული ორგანიზაციის ხელმძღვანელობის ორი წევრი და ხუთი სხვა თვალსაჩინო წევრი. გაჩხრიკეს „უკრაინელ ნაციონალისტთა ორგანიზაციის“ ეუროპულ „რაზმეულის ნაციის“ რედაქცია, აგრეთვე დაპატიმრებულთა ბინები. კონფისკაცია ეუყეს მთელ რიგ დოკუმენტებს. როგორც აღნიშნავენ, დაპატიმრება გამოწვეულია იმით, რომ აღმოჩენილ იქნა კავშირი „უკრაინელ ნაციონალისტთა ორგანიზაციის“ წევრებსა და ჩეხო-სლოვაკიაში მომქმედ ნაციონალ - სოციალისტების ჯგუფთა ცენტრს შორის (ადს).

გერმანელი ფაშისტების დაპატიმრება რიგაში

რიგა, 11 ნოემბერი. პოლიტიკური სამართველო, დოკტორ შლაუს ბინაზე გარემანული ფაშისტების არალეგალური კავშირების დაპატიმრებასთან დაკავშირებით აწარმოებს კვლევა-ძიებას. შლაუსთან აღმოჩენილ დოკუმენტებს შორის იპოვეს წესდება არალეგალურ საზოგადოება „ბალტიის მხარის გერმანელთა ძმობის“, რომელიც თავის მოღვაწეობას მთელი ბალტიის მხარეში გერმანელთა ძმობის“, რომელიც თავის მოღვაწეობას მთელი ბალტიის მხარეში აწარმოებდა კვლევა-ძიებას. პოლიტიკურ წრეებში ფიქრობენ, რომ ლატვიის ხელისუფალნი გერმანელ ფაშისტებს გამასკვრებით მკაცრად არ დაუწყებენ დევნას. (ადს).

რუმინეთის ახალი კაბინეტი

ვენა, 15 ნოემბერი. როგორც ბუქარესტიდან იუწყებიან ლიბერალების პარტიის ბელადმა **დუკამ** შეადგინა ახალი მთავრობა, რომელშიაც შედიან მარტო ლიბერალები და მათი მომხრეები.

რუმინეთის ლიბერალური პარტია არის საფინანსო კაპიტალის წარმომადგენელი. მთავრობის კრიზისის ამგვარად გადაჭრაში დიდი როლი ითამაშა საფრანგეთის ბანკირებს, საფრანგეთის მძიმე მრეწველობის და მათთან დაახლოებული მემარჯვენე დაჯგუფებათა გადაწყვეტილებამ. ამგვარად ახალი მთავრობის შემადგენლობა იმას მოწმობს, რომ იქ განმტკიცდა საფრანგეთის გავლენა.

ახალი მთავრობის პრემიერად დაინიშნა **ტუკა**, შინაგან საქმეთა მინისტრად—ლიბერალების ბესარაბიის ორგანიზაციის ხელმძღვანელი **ინკულეცი**, საგარეო საქმეთა მინისტრად დარჩა **ტიტულესკუ**, რომელიც ფორმალურად არც ერთ პარტიას არ ეკუთვნის და მუდამ ითვლებოდა ლიბერალებთან ახლო მდგომად.

შეიქმნა ორი ახალი სამინისტრო—შეიარაღების სამინისტრო გენერალ **ანგელესკუს** მეთაურობით და ავიაციის სამინისტრო, რომლის სათავეში დგას ავიაციის **რომესკუ** (ადს).

ნაღოლნი გაემგზავრა მოსკოვში

ბერლინი, 16 ნოემბერი. მოსკოვში გაემგზავრა გერმანიის ახალი ელჩი საბჭოთა კავშირში ნაღოლნი.

ბამბის აღებას და ჩაბარებას მაღალი ტემპები და ხარისხი

საქ. ბამბის დამზადების კომიტეტის ცნობით, საქართველოს **მებამბეობის რაიონებმა 15 ნოემბრისთვის შემსყიდველ პუნქტებს ჩააბარეს 3717,8 ტონა ბამბა.** დამზადების წლიური გეგმა (8300 ტონა) შესრულებულია 44,8 პროცენტით.

კოლმეურნეობებს ჩაბარებული აქვთ გეგმის 44,1 პროცენტი (1686,3 ტ.); ერთპიროვნულ მეურნეობებს — 44,5 პროც. (1726 ტ.)

მტკიცე დავალებით კულაკებისაგან ჩაბარებულია 88,8 ტონა ბამბა.

ბამბის ჩაბარებაში ყველაზე წინ მიდის **გურჯაანის** რაიონი, — მიცემული 230 ტონიდან 14 ნოემბრისთვის ჩაბარებული აქვს 210 ტონა. გეგმა **ოესრულებულია** 91,3 პროცენტით. **გურჯაანის რაიონის კოლმეურნეობებმა გეგმა ვადაჭარბებით (111,4 პროც.) შეასრულეს.** მშრომელ ერთპიროვნულ მეურნეობებში კი გეგმა შესრულებულია 88.5 პროცენტით.

ლაგოდეხის რაიონიც წარმატებით ასრულებს ჩაბარების გეგმებს. მოცემული 551 ტონიდან შემსყიდველ პუნქტს 474 ტონა ბამბა ჩაბარა (შესრულებულია გეგმის 86 პროცენტი). კოლმეურნეობებმა გეგმა შეასრულეს 96 პროცენტით; ერთპიროვნულმა მეურნეობებმა — 83,1 პროც.

ლიუბლიმბურგის რაიონს მოცემული 448 ტონიდან 12 ნოემბრისთვის ჩაბარებული აქვს 280 ტ. ე. ი. გეგმის 62,7 პროც. კოლმეურნეობებმა მიერ ჩაბარებულია 79,3 პროც; ერთპიროვნულ მეურნეობების მიერ — 55,6 პროც.

ბამბის ჩაბარებაში დიდათ ჩამორჩა **საგარეჯოს** რაიონი. გეგმით გათვალისწინებული 177 ტონიდან ამ რაიონს ჩაბარებული აქვს მხოლოდ 76,5 ტონა. (გეგმის 43.2 პროც.).

საფეიქრო მრეწველობას გაეგზავნა 628 ტონა დამუშავებული ბამბა

10 ნოემბრისათვის შულავერის ქარხანამ გადაამუშავა 440 ტონა ბამბა, ხოლო **ყარაიასისამ** — 230 ტონა.

გადამუშავებულ ბამბის საერთო რაოდენობიდან **ქარხნებმა საფეიქრო მრეწველობას გაუგზავნეს 628 ტონა ბამბა.** აქედან შულავერის ქარხანამ — 440 ტონა, ყარაიასისამ — 230. (ადს)

ვადამდე შესრულებულია ორი საგრძნობლო ამოცანა

წალენჯიხა. 15 ნოემბერი. 15 ნოემბრისათვის რაიონში ვადაზე **5 დღით ადრე 101,3 პროცენტით შესრულებულია ჩაის უხეშის ფოთლის კრეფის გეგმა.**

ჩაისათვის ნიადაგის მომზადება დამთავრდა ვადაზე **ერთი თვით ადრე 105 პროცენტით.** მთელი ძალები მობილიზებულია კოლმეურნეობებში ჩაის დანარჩენ საშემოდგომო სამუშაოთა ჩასატარებლად. კოლმეურნეობები ჩაის საბჭოთა მეურნეობას ყოველდღიურად აწვდიან სამასამდე მუშა-ხელს.

ამხ. **ბერიას** წერილის და „**პრავდა**“-ს მოწინავეს საფუძველზე გაიშალა მასიური მუშაობა თამბაქოს ჩაბარების და უკანასკნელი კვარტალის სხვა დავალებათა წარმატებით შესრულებისათვის.

რაიკომის მდივანი ბარამია.
რაიაღმასკომი სარია.
პოლიტგანყოფილება ქავთარაძე.

რეიხსტაგის „არჩევნების“ შემდეგ

უცხოეთის პრესის გამოძახილი

ლონდონი, 14 ნოემბერი. „ტ

პარტიული მშენებლობა

კომკავშირის ქუთაისის საქალაქო კომიტეტმა

უნდა გააძლიეროს ხელმძღვანელობა ადგილებზე და მათთვის დახმარება

„თვითეული კომკავშირული უჯრედი გადავაქციოთ სანიმუშოდ მომუშავე, ინიციატივის მქონე თვითმოქმედ მოძრავ კოლექტივად, რომელიც შეძლებს მასების დარაზმვას და ამოქმედებას შემდგომი ბრძოლისათვის სოციალისტური მშენებლობის ყველა დარგში“. (ლ. გერია)

კომკავშირის ზოგიერთმა უჯრედებმა დაკარგეს კლასობრივი სიფხიზლე

საკ. კ.პ. (ბ) ცენტრალურმა კომიტეტმა თავის 1932 წლის 7 სექტემბრის დადგენილებაში ხაზგასმით აღნიშნა პარტორგანიზაციების არასაკმარ. ხელმძღვანელობა და დახმარება კომკავშირის მიმართ და საბრძოლო ამოცანად დასახა მუშაობის გარდაქმნა პარტიის უახლოესი თანაშემწის ბოლშევიკურად აღზრდისა და მისი კონკრეტული ხელმძღვანელობის უზრუნველსაყოფად.

ამ დადგენილების გამოქვეყნების დღიდან ერთ წელზე მეტი გავიდა, უდავოა, რომ ქუთაისის პარტორგანიზაციამ ამ ხნის განმავლობაში გარკვეული მიღწევები მოიპოვა საკ. კ.პ. (ბ) ც. კ-ის 7 სექტემბრის დადგენილების რეალიზაციის მხრივ. გაუმჯობესდა პარტხელმძღვანელობა კომკავშირის მიმართ, მეტი ყურადღება ექცევა კომკავშირში პოლიტიკმუშრომლებით მუშაობას, მათი ავანგარდული როლის გაზრდას და იდეურ-პოლიტიკური დონის ამაღლებას, მაგრამ ამ მიღწევებთან ერთად ჯერ კიდევ თვალსაჩინოა მთელი რიგი დეფექტები. ჯერ-ჯერობით სათანადო გამოსტატულება პოულობს კომკავშირის მიმართ პარტიული ხელმძღვანელობის და დახმარების გაწევის საქმეში.

საქმაო დრო გავიდა მას შემდეგ, რაც გამოქვეყნებულ იქნა საკ. კ.პ. (ბ) ც. კ-ის 15 ივნისის დადგენილება სოფლად პარტუჯრედების მუშაობის გარდაქმნის შესახებ, ეს დადგენილება შეეხებოდა აგრეთვე კომკავშირის უჯრედებს უფრო სრულად. ზოგიერთ საკოლმეურნეო და საბაზო პარტუჯრედს (პატრიკეთი, სიმონერეთი, ჯოგარი, ფაროსანაყანეთი) კომკავშირის უჯრედების მუშაობის გარდაქმნაში მონაწილეობის მიიღებაც კი დაავიწყდა და სამი თვის განმავლობაში ერთხელაც არ დაინტერესებულან — კომკავშირის უჯრედებში რა მუშაობა ტარდებოდა (ტყაჩირი, ჯოლეთი, ცხუნჯური) პარტუჯრედებს კომკავშირზე მემაგრებული არ ყავდათ პარტაქტივანი, ხოლო ზოგან (ცხუნკური, მაღლაკი, გოდოგანი, მუხიანი) პარტუჯრედის ბიუროს მიერ გამოყოფილი ამხანაგები უმოქმედობას იჩენდნენ, არ ესწრებოდნენ კომკავშირის უჯრედის კრებებს, არ უწევდნენ მათ საჭირო დახმარებას.

კომკავშირის უჯრედების მუშაობის უკანასკნელად ჩატარებულმა შემოწმებამ ცხადყო, რომ კომკავშირის ხაზით მუშაობა ძალზე სუსტია, მასში უმნიშვნელო ადგილი უკავია სამხედრო-მასობრივ მუშაობას, იშვიათად წარსებობენ აგროტექნიკის წრეები, პროპაგანდისტული ჯგუფები და სხვ. ცხუნკურის, მაღლაკის, გოდოგანის და ფარცხანაყანევის კომკავშირის უჯრედებში გამოქვაბულნი არასაკმარ დარაზმულობა საკოლმეურნეო ქონების დაცვასა და მუშა-საქონლის, მანქანა-იარაღების მოვლა-პატრონობაში. აი მაგალითებიც: კომკავშირელმა ძაგანიამ საქონლის ფარა შეუსვა კოლმეურნეობის ბოსტანს და გაანადგურა იგი, კომკავშირელმა მესხმა (ცხუნკური) მისთვის ჩაბარებული ხარები დასახიჩრა დაუდევრობით, კლასობრივი მტრის აგენტების ასეთ მოქმედებას კომკავშირის ტყაჩირის და ცხუნკურის უჯრედები დუმილით შეხვდნენ და აქედან არ გამოიტანეს სათანადო დასკვნა.

უნდა აღინიშნოს, რომ კომკავშირის საქალაქო კომიტეტის ხელმძღვანელობა და დახმარება ადგილებისადმი ძალზე სუსტად გატარებული არ არის საკ. კომკავშირის მესამე პლენუმის დადგენილება კომკავშირის ამოცანების შესახებ; იშვიათად წარმოიებს ჟურნალ-გაზეთების კითხვა კოლმეურნეობებში, სუსტად დგას კომკავშირის პოლიტგანათლების ქსელში ჩაბმის საკითხი: კერძოდ, გოდოგანის ღა საყულაის რაიონის კომკავშირული სწავლების ერთეულებში კომკავშირელები ჩაბმული არ არიან, უჯრედს კი ამ მხრივ მარეგისტრირებელი ორგანო ყურადღება არ მიუქცევია.

კომკავშირელებმა უნდა გვიჩვენონ საწარმოო დავალებათა შესრულების დადებითი ნიმუშები

ტფილისის ამხ. როზა ლიუქემბურგის სახელობის თამბაქოს ფაბრიკის პარტიულმა ორგანიზაციამ კომკავშირის მიმართ პარტიული ხელმძღვანელობის გაწევის და დახმარების საქმეში მთელი რიგი სერიოზული მიღწევები მოიპოვა. საკ. კ.პ. (ბ) ცენტ. კომიტეტის 7 სექტემბრის „კომკავშირის მიმართ პარტიული ხელმძღვანელობის გაწევის და დახმარების შესახებ და საკ. კ.პ. (ბ) ა.-კ. საშტაროო კომიტეტის დაგენილებათა დამუშავების შემდეგ კომკავშირის უჯრედებზე მიმაგრებულ იქნენ პარტიული ამხანაგები, რომლებიც სისტემატიურად ესწრებიან კ.კ. უჯრედის კრებებს, კონკრეტულ დახმარებას და ხელმძღვანელობას უწევენ მათ ყოველდღიური საქმიანობის გადაწყვეტაში. ორგანიზებულად ტარდება ერთიანი საკავშირო დღეები. რამდენიმე დღით ადრე კ.კ. უჯრედების ბიუროები იწვევენ სხდომებს და ამუშავებენ საკავშირო დღეზე დასმულ საკითხებს, რის შემდეგ თვითეულ კომკავშირელს აძლევენ პოლიტგანრიგს—თუ რა მონაწილეობა უნდა მიიღონ მათ საკავშირო დღის დღის წესრიგში დასმული საკითხების გადაწყვეტაში.

ფაბრიკა მომდინარე წელს სამარკსენინო გაოლეევებით ამთავრებს საწარმოო დავალებებს. ამის მიზეზი არის მუშა-ხელის ნაკლებობა. რას აკეთებს ამისათვის კომკავშირი? კომკავშირის ორგანიზაციამ ფართო მუშაობა გაშალა ფაბრიკის მუშახელით უზრუნველყოფისა და მუშათა კვალიფიკაციის ამაღლებისათვის. ჩამოყალიბდა ტექნიკის შემსწავლელი წრეები, რომლებმაც უკვე დაამთავრეს მუშაობა. ამჟამად მომდინარეობს კომკავშირელთა ტექნიკური გამოცდისათვის მოსამზადებელი მუშაობა, რომელიც კიდევ უფრო აამაღლებს მუშა-ახალგაზრდობის ტექნიკური მომზადების დონეს.

კომკავშირელთა მარქსისტულ-ლენინური თეორიით შეიარაღებისათვის ჩამოყალიბებულია ორი პოლიტსკოლა ქართულ და რუსულ ენაზე. მათში ჩაბმულია კომკავშირელების მთელი შემადგენლობა, მაგრამ უნდა აღინიშნოს, რომ პროპაგანდისტ ჩოხელის და კირაკოსოვის დაუდევრობით პოლიტსკოლებში ხშირად იშლება მეცადინეობა. ამის გამო დაბალია სწავლების ხარისხი და მსმენელთა მეცადინეობის დისციპლინა.

ფაბრიკის კომკავშირის ორგანიზაციაშ მოწესრიგებულია საწერო ანარიცხების გადახდის საქმე. ოქტომბრის საწევრო ანარიცხი ყველა კომკავშირელს გადახდილი აქვს. ამ მიღწევებთან ერთად რ. ლიუქემბურგის სახ. თამბაქოს ფაბრიკის კომკავშირის ორგანიზაციას მთელი რიგი დეფექტებიც ახასიათებს.

ფაბრიკაში მუშაობს 470 კაცი. აქედან 180 მუშა-ახალგაზრდა არის, მათგან კომკავშირის წევრია 64. კომკავშირელთა შორის მუშაობა სუსტად არის დაყენებული. ინდივიდუალურ სოცშეჯიბრებაში ჩაბმულია კომკავშირელთა მთელი შემადგენლობა, უფრთხილო შორის დადებულია სოცშეჯიბრების ხელშეკრულებები. მაგრამ მათი შესრულების შემოწმება თვითდინებაზეა მინდობილი. დღემდე არავის არ მიუფიქრია სოცშეჯიბრების ხელშეკრულებაში გათვალისწინებული ობიექტების შესრულების შემოწმება. ყურადღება არ ექცევა მიღებულ გადაწყვეტილებათა შესრულების შემოწმებას. ზოგიერთი კომკავშირელი საწარმოში ვერ ამართლებენ ავანგარდულ როლს. ამის შესახებ იცის კომკავშირის კომიტეტმა, მაგრამ მათი გამომუღავნებისა და გამოსწორებისათვის გადამწყვეტ ზომებს არ ღებულობს.

ფაბრიკაში ჩამორჩენილი კომკავშირელების გვერდით არიან მოწინავეები, რომლებიც ენერგიულად მუშაობენ, აქტიურ მონაწილეობას ღებულობენ საზოგადებრივ-პოლიტიკურ მუშაობაში და გადაჭარბებით ასრულებენ საწარმოო-საფინანსო გეგმებს. ასეთია კომკავშირელები არიან ამხ. ნიუარაძე, რომელმაც მესამე კვარტალის საწარმოო დავალება 120 პროც. შეასრულა, ამხ. ნიშანიანი და მელიქიანი, რომლებმაც ოქტომბრის საწარმოო-საფინანსო გეგმა 160 პროც. შეასრულეს.

საკ. კომკავშირის პირველი ყრილობის 15 წლისთავის აღსანიშნავად ფაბრიკის მთელმა რიგმა კომკავშირელებმა აიღეს კონკრეტული ვალდებულებანი, რომელიც ითვალისწინებდა საწარმოო-საფინანსო გეგმების გადაჭარბებით შესრულებას, რაც მთლიანად და გადაჭარბებით იქნა განაღდებული. მაგ.: კომკავშირის წევრები ამხ. ნიშნიანი, ნიაქელოვი და მელიქიანი 10 დღის განმავლობაში 65000 ცალ. პაპიროსის მაგივრად ყოველდღიურად უშვებდენ 100,000 ცალ პაპიროს. რ. ლიუქემბურგის სახ. თამბაქოს ფაბრიკის კომკავშირის ორგანიზაციამ უფრო მეტად უნდა გაშალოს მუშაობა საკ. კომკავშირის პლენუმის გადაწყვეტილებათა შესრულებისათვის. დაუყოვნებლივ აღმოიფხვრილი უნდა იქნეს მუშაობაში არსებული დეფექტები. ფაბრიკის პარტიულმა ორგანიზაციამ გადამწყვეტი ზომები უნდა მიიღოს კომკავშირის მუშაობის მთლიანად გარდაქმნისათვის, რათაც არ უნდა დაგვიგვიანდეს უნდა შეძლოთ საკ. კ.პ. (ბ) ცენტრ. კომიტეტის 1932 წ. 17 სექტემბრის დადგენილების შესრულება კომკავშირისათვის პარტიული ხელმძღვანელობის გაწევისა და დახმარების შესახებ.

ა. ა—ლი.

კომკავშირული შაბათობა ტფილისში: საკ. ალკ-ის და „კომსომოლსკაია პრავდას“ მოწოდების საფუძველზე, 12 ნოემბრის ტფილისში ჩატარდა კომკავშირული შაბათობა.

სურათზე: მუშაკაცები შაბათობაზე ამბრეზუმის საჭოვ ფაბრიკაში ავროვებენ რკინის ნამტვრევებს.

საბჭოთა კავშირი

დეპეშა თურქეთის რესპუბლიკის პრეზიდენტს გაზი მუსტაფა ქემალს

ანკარა.

ამასთან დაკავშირებით, რომ მოსკოვში დაბრუნდა დელეგაცია, რომელიც საბჭოთა კავშირის ცენტრალური აღმასრულებელი კომიტეტის და სახალხო კომისართა საბჭოს მიერ გაგზავნილი იყო თურქეთში თურქეთის რესპუბლიკის 10 წლისთავის დღესასწაულში მონაწილეობის მისაღებად, გთხოვთ მიიღოთ ჩემი ღრმა მადლობა იმ მეგობრული მიღებისა და გულთბილი უერადღებისათვის, რაც პირადად თქვენ, თურქეთის მთავრობამ და თურქეთის ხალხმა გაუწიეთ საბჭოთა მთავრობის დელეგაციას, საბჭოთა დელეგაციას, რომელიც ეწვია მეგობრულ თურქეთის რესპუბლიკას მის ერთერთ უველაზე უფრო სახელოვან წლისთავზე, საშუალება ჰქონდეს უშუალოდ გაცნობოდა ახალი თურქეთის მიერ პოლიტიკის, ეკონომიკის და კულტურის დარგში მიღწეულ უდიდეს წარმატებებს, რომლებიც უზრუნველყოფილ იქნა თურქეთის ხალხის გმირობით და თქვენი საუკეთესო ხელმძღვანელობით. თქვენმა გულთბილმა ყურადღებამ საბჭოთა მთავრობის დელეგაციისადმი გამოიწვია ის, რომ მისი მონაწილეობა თურქეთის რესპუბლიკის 10 წლისთავის დღესასწაულში ამასთანავე გადაიქცა თურქეთ-საბჭოთა კავშირის მეგობრობის დემონსტრაციად, მეგობრობის, რომელსაც საფუძველი ჩაეყარა ამ პერიოდში, როცა თქვენს ხელმძღვანელობით ახალი თურქეთი შეუდგა თავისი დამოუკიდებლობისათვის ბრძოლის უველაზე უფრო გმირულ პერიოდში.

დაუვიწყარი შთაბეჭდილება, რომელიც მიიღო საბჭოთა მთავრობის დელეგაციამ, თურქეთში ყოფნიდან, ადასტურებს ჩვენი ქვეყნების ხალხთა განვითარების იმ ისტორიული გზის სისწორეს, რომელმაც მიიყვანა ისინი სრულ ურთიერთ გაგებამდე, მჭიდრო თანამშრომლობამდე და ურყევ მეგობრობამდე. მე ღრმად ვარ დარწმუნებული, რომ საბჭოთა მთავრობის დელეგაციის გამგზავრება თურქეთში და ის გულითადი შეხვედრა, რომელიც მას იქ მოუწყვეს, ხელს შეუწყობენ ამ მეგობრობის შემდგომ განმტკიცებას და ჩვენი ქვეყნების უფრო ნაყოფიერ თანამშრომლობას. გთხოვთ მიიღოთ ჩემი უაღრესად გულწრფელი საუკეთესო სურვილები თურქეთის ხალხისა და პირადად თქვენდამი.

საბჭოთა კავშირის ცენტრალური აღმასრულებელი კომიტეტის თავმჯდომარე:— მიხეილ კალინინი.

14 ნოემბერი. 1933 წ.

როგორი უნდა იყოს ბოლშევიკი-პროფესორი

პროფესორ ვასილ როგეროვის ძე ვილიამსის ფიქრები

მოსკოვი, 15 ნოემბერი. „პრავდა“ ბეჭდავს ვრცელ მასალას ტიმირიაზევის სახელობის სასოფლო-სამეურნეო ინსტიტუტის ბოლშევიკ-პროფესორის ვასილ რობერტის ძე ვილიამსის წერილის შესახებ.

წერილში სტუდენტობას დაანახვა, თუ როგორი უნდა იყოს ბოლშევიკი-პროფესორი.

ცარიზმის დროს ვილიამსი იყო პეტროგრადის აკადემიის დირექტორი, მაგრამ ეს დიდხანს არ გაგრძელებულა. მთავრობა მტრულად და ეჭვის თვალით უყურებდა პროფესორს, რომელმაც უდიდეს პოპულარობას სტუდენტობას შორის მის არაკეთილსაიმედო პირად ხდიდა, მან არაერთხელ სცადა ვილიამსის გაძევება აკადემიიდან, მაგრამ ეს ვერ მოახერხეს: ძალიან დიდი იყო მისი როგორც მეცნიერის, ავტორიტეტი.

ამ მეცნიერთაგან განსხვავებით, რომლებსაც არასოდეს არ უნახავთ მიწიდორი, ფაქტიური მეცნიერი ხარისხის მჭონე გლეხი“ ვილიამსი ცდილობდა გამოეტანა მეცნიერება კაბინეტიდან და ასწავლიდა ცხოვრება დაენახათ.

ოქტომბრის რევოლუციის პირველ დღეებიდანვე ვილიამსი ენერგიულად ჩაიდებს ხელს შემოქმედებით სამეცნიერო მუშაობას. მთელი თავისი 45 წლის მეცნიერული მოღვაწეობა ვილიამსმა მოაზღვრა ახალი მოძღვრების შექმნას ნიადაგმოკლებულობის და მიწათმოქმედების შესახებ. 1924 წელს მეცნიერული დამსახურებისა და აქტიური მუშაობისათვის საბჭოთა სახელმწიფოს გამოკვლევების გამგზავნა ვილიამსი დაჯილდოებულ იქნა შრომის წითელი დროშის ორდენით. თავის მუშაობაში იგი აქტიურად ებრძოდა და ჩაიანოვის რეაქციულ-ნაროდნიკულ თეორიებს და მოსკოვის სასოფლო-სამეურნეო საზოგადოებას, რომელიც თავის დროზე კოპერატიული კონცენტრაციული ბუდეს წარმოადგენდა, იბრძოდა წვრილ ნაკვეთებად ხვნის თეორიის წინააღმდეგ.

ბუნებრივია, რომ ამ გამოჩენილი პროფესორ-ბოლშევიკის წერილს ყველა სტუდენტი დაესწრო. გასასვლელები, ფანჯრების რაფები და მთელი დარბაზი ხალხით გაჭედილი იყო. მებრძოლი პროლეტარული ახალგაზრდობა არ ფარავდა თავის სამაყოს, იგი მოვიდა არა მარტო იმისთვის, რომ დაეხასტრებინა სიყვარული მეცნიერების მეთაურისადმი, არამედ აგრეთვე იმისთვის, რომ ესწავლა მისგან, თუ როგორ უნდა შეათავსოს მარქსიზმ-ლენინიზმი სპეციალურ სამეცნიერო გამოცდილებასთან ყოველ თვითეულ დარგში (ადს).

გაცდენებთან ბრძოლის შესახებ სსრკ სახკომსაგზკომს დეკრეტის წლისთავი

მოსკოვი, 15 ნოემბერი. „კომსომოლსკაია პრავდა“ მთელ გვერდს უძღვნის გაცდენებთან ბრძოლის შესახებ ს.ს.რ.კ. სახკომსაბჭოს დეკრეტის გამოქვეყნების წლისთავს.

მოკლე ციფრ[illegible]ნობები, სუბარი ყოფ[illegible]ებთან, რომლებიც ახლა უკვე ისწრაფვიან მუშები არიან, ცოცხალი სიინტერესო მასალა - ნარკვევები, და სტატიები, ცალკე ქარხნების მოკლე ცნობები იმის შესახებ, თუ როგორ ს[illegible]ლის საწარმოს სახეს მუშების ბრძოლა დეკრეტის განხორციელებისათვის, — ყოველივე ეს ცხადყოფს უდიდეს პოლიტიკურ მნიშვნელობას, რომელიც ჰქონდა და აქვს მთავრობის დეკრეტს.

საინტერესოა ფაქტები. სახალხო - სამეურნეო აღრიცხვის ცენტრალური სამმართველოს ცნობებით, 1932 წლის პირველ კვარტალში საბჭოთა რუსეთის და უკრაინის, მრეწველობის თვითეულ მუშაზე საშუალოდ მოდის 1,22 გაცდენა არასაპატო მიზეზით, ხოლო მომდინარე წლის პირველ კვარტალში,—ხუთჯერ ნაკლები. და ასე კვარტალიდან კვარტალამდე. აგვისტოში გაცდენა, გასული წელთან შედარებით, ერთიორად შემცირდა.

„კანონი გაცდენების შესახებ,—წერს „კომსომოლსკაია პრავდა“,—მძლავრი იარაღად გადაიქცა შრომის დისციპლინის განმტკიცებისა და, მაშასადამე, შრომის ნაყოფიერების გადიდებისათვის ბრძოლაში. მომდინარე წლის 7 თვის განმავლობაში მანქანათმშენებელი მრეწველობაში ჩვენ მივაღწიეთ შრომის ნაყოფიერების გადიდებას საშუალოდ 21,9 პროცენტით, ავტო-სატრაქტორო მრეწველობაში — 63,7 პროცენტით

ამავე დროს, უნდა აღინიშნოს, რომ შრომის ნაყოფიერების ზრდის თვითეული პროცენტი ჩვენს მრეწველობაში მიმდინარე წელს 20 მილ. მანეთს უდრის“ (ადს).

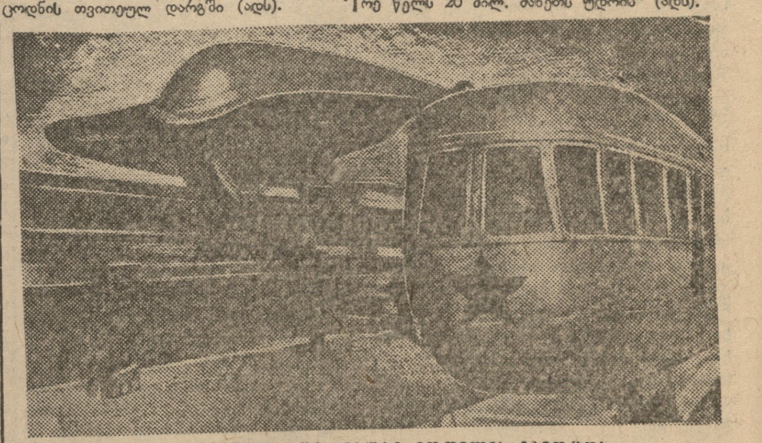

აერომატარებლის პირველი დიხასმიური მოდელის გამოცდა

მოსკოვი, 13 ნოემბერი. 13 ნოემბერს ცკულტურისა და დასვენების პარკში დაიწყო ვალდნერის სისტემის აერომატარებლის პირველი დინამიური მოდელის გამოცდა. მოდელი — ზეჩქარი მატარებლის ნატურალური სიდიდის 12-ჯერ უფრო ნაკლებია. იგი დამზადებულია მენენსკის სახელობის ქარხნის გამომგონებელ მუშათა აქტივის მიერ.

სურათზე: აერომატარებლის მოდელი.

აერომატარებლის მოდელის გამოცდამ ცხადჰყო მაღალი საექსპლოატაციო თვისებანი

მოსკოვი, 16 ნოემბერი. ბუენერ ვალდნერის კონსტრუქციის აერომატარებლის მოდელის გამოცდა ძირითადად დამთავრდა. გამოცდამ ცხადყო მოდელის მაღალი საექსპლოატაციო თვისებანი, ზესწრაფი მოძრაობის პრობლემა გადაჭრილია.

ჰაერომატარებლის გამომგონებელი ვალდნერის განცხადებით, მუშაობის შემდეგი ეტაპი იქნება ჰაერომატარებლის ნამდვილ ზომებით გაჭედილი იყო. მებრძოლი პროლეტარული ახალგაზრდობა არ ფარავდა თავის სამაყოს, იგი მოვიდა არა მარტო იმისთვის, რომ დაეხასტრებინა სიყვარული მეცნიერების მეთაურისადმი, არამედ აგრეთვე იმისთვის, რომ ესწავლა მისგან, თუ როგორ უნდა შეათავსოს მარქსიზმ-ლენინიზმი სპეციალურ სამეცნიერო გამოცდილებასთან ყოველ თვითეულ დარგში (ადს).

რესპუბლიკური თათბირი ახალგაზრდობისა და საბავშვო ლიტერატურის საკითხებზე

ახალგაზრდობისა და საბავშვო ლიტერატურის ამოცანები ახალი თაობის კომუნისტურად აღზრდის საქმეში

ამხ. ე. ბედიას მოხსენება

— ახალგაზრდობისა და საბავშვო ლიტერატურის შექმნას და მის განვითარებას პარტია დიდ ყურადღებას აქცევს. ამის შესახებ ჩვენ გვაქვს საკ. კ.პ. (ბ) ც. კ-ის დადგენილება, საკავშირო კომკავშირის ც. კ-ის, განსაკუთრებით მისი უკანასკნელი პლენუმის დირექტივა საბავშვო ლიტერატურის შემდგომი განვითარების შესახებ, უკანასკნელ ხანებში ახალგაზრდობისა და საბავშვო ლიტერატურის საკითხებს უდიდეს ყურადღებას აქცევენ აგრეთვე საბჭოთა პრესა. ამ მხრით ცნობილია ამხ. მაჭავარიანის ერთი გამოსვლაც პრესაში.

ყველა ამის მოგონება—ამბობს ამხ. ბედია—საჭიროა იმისათვის, რომ ერთხელ კიდევ მიუთითოთ ახალგაზრდობის და საბავშვო ლიტერატურის უდიდეს მნიშვნელობასა და როლზე მოზარდი თაობის კომუნისტურად აღზრდის საქმეში.

საბჭოთა სკოლა მიზნათ ისახავს აღზარდოს ყოველმხრივ განვითარებული ახალ გაზრდა თაობა, რომელიც ბოლომდე მიიყვანს უკლასო სოციალისტურ საზოგადოების აშენებასა და ამოცანას. ამიტომ შემთხვევითი როდია, თუ ახალგაზრდობისა და საბავშვო ლიტერატურის წინაშე ჩვენ ვაყენებთ ამოცანას—ხელი შეუწყოს ასეთი თაობის აღზრდას.

წინანდარ არსებობდა საკმაწილო, საახალგაზრდო ლიტერატურა. იგი იყო მრავალნაირი, მაგრამ ეს მემკვიდრეობა ძირითადათ მიუღებელია ჩვენთვის. ეს უმეტესად იყო შეშინარი, ბურჟუაზიულ-ზნეობრივი ლიტერატურა. იქ იყო მეშჩანური გემოვნების რომანტიკა, მოწოდება შრომელთა ეჭსპლოატაციისაკენ, რელიგიის ქადაგება. ამიტომაა, რომ ჩვენ არ შეგვიძლია მივიღოთ ასეთი მემკვიდრეობა იგი არა თუ სასარგებლო, არამედ საზიანოა მოზარდი თაობისათვის, რომელიც იზრდება კომუნისტური იდეების საფუძველზე.

ძველი ლიტერატურიდან ჩვენ უნდა გამოვიყენოთ კლასიკოსების ნაწერები და სახალხო ეპოსი. რა თქმა უნდა ეს მოითხოვს კულტურული მემკვიდრეობის ღენინურ, ბოლშევიკურ დაძლევას.

ახალგაზრდობისა და საბავშვო ლიტერატურის შექმნის და განვითარების ჩვენ, როგორც მთლიანად საბჭოთა კავშირში, ისე კერძოთ საქართველოში თვალსაჩინო მიღწევები გვაქვს. მაგ. საქართველოში საბჭოთა ხელისუფლების დამყარებიდან საბავშვო წიგნები თუ თითზე ჩამოსათვლელი იყო, საბჭოთა ხელისუფლების დამყარების შემდეგ, 1921 წლიდან 1932 წლამდე გამოიცა 500-ზე მეტი სახელწოდების წიგნი. წიგნების გამოცემასა და ტირაჟის განაწილებაში ერთად ერთად გაუმჯობესდა ხარისხიც. გამოცემული ლიტერატურის შინაარსიც.

ჩვენ გვაყავს ბევრი საუკეთესო მწერალი როგორც ძველი კადრებიდან, ისე კომკავშირელ მწერლებიდან, რომლებმაც მოგვცეს ბევრი საინტერესო საბავშვო ნაწარმოებები. არიან საბჭოთა მწერლები ძველი კადრებიდან, რომლებიც გადადიან საბავშვო თემებზე სამუშაოდ.

ახალგაზრდა მწერლებიდან ამ მხრით უსათუოდ აღსანიშნავია **პოლუმორდვინოვის, ბაჩანის, მაშაშვილის, ჩხეიძის, დადნარელის, კაშბაძის** და სხ. მუშაობა მწერალთა ძველი კადრებიდან კი **ქუჩიშვილი, მღვიმელი, ნინო ნაკაშიძე, გაბაშვილი, ქავჩელი, მარიჯანი, ცქვიტი** და სხვ.

მაშასადამე, როგორც ვხედავთ, ჩვენ გვყავს საბჭოთა მწერლების საკმაო კადრი, რომლის დახმარებით უსათუოდ შეეძლებთ ჩვენი ეპოქის შესაფერის, საბავშვო სოციალისტური ლიტერატურის შექმნას და განვითარებას.

მწერალსათვის ახალგაზრდობისა და საბავშვო ლიტერატურის დარგში მუშაობა საამაყო საქმეა. რუსეთში მხატვრული აღწერის ისეთი დიდი ოსტატებიც კი როგორიცაა მაგ. **ალ. ტოლსტოი, ილ. ერენბურგი** და სხ. უკანასკნელ ხანებში ნაყოფიერად მუშაობენ საბავშვო ლიტერატურის დარგში. საქართველოში კი ზოგი მწერალი სათანადოდ არ ფასობს საბავშვო ლიტერატურას, ასეთი განწყობილება უნდა აღმოვუხვრათ. ჩვენი პარტია ახალგაზრდობის და საბავშვო ლიტერატურის შექმნაა და განვითარებას თვლის ერთ-ერთ უაღრესად საპატიო და პასუხსაგებ საქმედ კულტურული მშენებლობის დარგში. ახალგაზრდობისა და საბავშვო თემებზე წერა რთული საქმეა.

ცნობილია, რომ საბჭოთა კავშირში შეუჩერებლად იზრდება ახალგაზრდა მკითხველთა მასა. ამას ხელს შეუწყო საყოველთაო-სავალდებულო სწავლების შემოღებამ. ჩვენ ძირითადათ დავამთავრეთ წერა-კითხვის უცოდინარობის ლიკვიდაცია, დაწყებულია და უახლოეს წლებში უზრუნველყოფთ საყოველთაო - სავალდებულო სწავლების გატარებას საშუალო სკოლის ფარგლებშიაც. ყველა ამან შექმნა უმაგალითო მოთხოვნა ლიტერატურაზე.

გადაჭრით გაიზარდა კომკავშირელების იდეურ-პოლიტიკური მომზადების დონე. კომკავშირელები ახლა მოითხოვენ ახალ, შინაარსით მდიდარ და მიმზიდველ მხატვრულ ტექნიკურ და მეცნიერულ წიგნებს, რომელიც უპასუხებს ამ მოთხოვნას გამოცემული ლიტერატურა?

ამ მხრით მდგომარეობა არადამაკმაყოფილებელია. მოთხოვნას ჩვენ ვერ ვაკმაყოფილებთ. ვერც გამოცემული წიგნების რაოდენობით და, რაც მთავარია, ვერც ხარისხით. გამოცემული ლიტერატურის ხარისხი ჯერ კიდევ დაბალია. თავისი იდეური, პოლიტიკური და მხატვრული ღირსებით ამ ლიტერატურას მეტი წილი ვერ პასუხობს პარტიის მიერ დასმულ ამოცანას საბავშო ლიტერატურის დარგში.

შემდეგ ამხ. ბედია დაწვრილებით შეჩერდა საკითხზე — თუ როგორია და რა შინაარსის საბავშო წიგნი გვჭირია ჩვენ. ჩვენ ახლა ვლაპარაკობთ ისეთ ლიტერატურაზე, შექმნის შესახებაც, — აღნიშნა მან, — რომელიც თავის შინაარსით იქნება სოციალისტური და რომელიც ასახავს ბოლშევიკურ პარტიის, ლენინური კომკავშირის, საბჭოთა კავშირის პროლეტარიატის და პოლმეურნეების გმირულ ბრძოლას უკლასო სოციალისტური საზოგადოების აგებისათვის. პარტიის მიერ ამ დარგში დასმული ამოცანა სწრაფად უნდა გადავწყვიტოთ უმოკლეს დროში ახალგაზრდობამ უნდა მიიღოს ბოლშევიკური, მხატვრული და ტექნიკური ლიტერატურა.

გვაქვს თუ არა ჩვენ ამის შესაძლებლობა, როგორია ჩვენი რესურსები ამ მხრით? ჩვენ გვყავს საბჭოთა მწერლების კადრი, გვაქვს მეცნიერულ - ტექნიკური მუშაკები, გამოცდილი მასწავლებლები, რომელთაც შეუძლიათ დიდი დახმარება გაგვიწიონ მაღალხარისხოვანი საბავშო წიგნის შექმნაში. ჩვენ ისინი უნდა გავიყვანოთ საბავშო ლიტერატურაში, ჩავაბათ ამ მუშაობაში.

მეორე მხრივ ჩვენ გვჭირს ახალი თაობის სოციალისტურ ბაზის. აქამდე, საერთო ლიტერატურულ პროდუქციაში საბავშო წიგნს უმნიშვნელო ადგილი ეკავა. ამ მდგომარეობის გაგრძელება აღარ შეიძლება მომავალში. ამ მხრით გადამწყვეტი პასუხისმგებლობა უნდა დავაკისროთ საგამომცემლო ორგანოებს, სახელგამს, „ტექნიკა და შრომას“ და „ფედერაციას“.

შემდეგი ამოცანაა რუსულსა და სხვა მომძე ერების ენებზე არსებული საბავშო ლიტერატურის გადმოთარგმნა ქართულად. გამდელობად უნდა გამოვიყენოთ რუსული მწერლობა, სადაც მოიპოვება საუკეთესო და სინტერესო საბავშო წიგნები. უნდა გამოიცეს კლასიკოსების და სახალხო ეპოსის ნიმუშები.

ახალგაზრდობისათვის უნდა ვწეროთ ორიგინალური ნაწარმოებები. უნდა ვწეროთ მრავალფეროვან თემებზე. უნდა გვწეროთ ბოლშევიკური პარტიისა და ლენინური კომკავშირის ისტორიაზე, ახალგაზრდობის რევოლუციურ მოძრაობაზე, მუშებისა და გლეხების ბრძოლაზე განთავისუფლებისათვის, სამოქალაქო ომის პერიოდზე; კლასობრივი ბრძოლის ფონზე უკლასო სოციალისტური საზოგადოების მშენებლობის საკითხებზე, ახალ ადამიანზე, მეცნიერების, ტექნიკის და კულტურის განვითარებაზე და სხვ.

ჩვენ უნდა შევქმნათ მეცნიერულ-პოპულარული ლიტერატურა და შეგასწავლოთ მოზარდებს ტექნიკის განვითარება და შრომის პროცესი. ესაა ერთერთი გადამწყვეტი ამოცანა. დიდი მნიშვნელობა ენიჭება ახალგაზრდობის და საბავშვო მხატვრულ ლიტერატურის, კერძოდ ბელეტრისტიკის შექმნას, საინტერესო, ემოციონალური და მიმზიდველი ბელეტრისტიკული ნაწარმოებთა შექმნას, რომელიც იქნება რეალისტური — ასახავს სინამდვილეს.

სოციალისტური რეალიზმი, რომელიც საბჭოთა მწერლის ალტერული პრაქტიკის მეთოდს წარმოადგენს, მწერლისაგან მოითხოვს გადაჭრით დაუდგეს კომუნისტურ პოზიციაზე. სოციალისტური რეალიზმი არ უარყოფს რომანტიკას. ჩვენ გვესაჭიროება რომანტიკაც, ფანტაზიაც, ზღაპარიც, მაგრამ ყველა ეს უნდა გამომდინარეობდეს ჩვენი მშენებლობის და ჩვენი კლასის ინტერესებიდან.

ამხ. ბედია შეეხო ახალგაზრდობისა და საბავშო ლიტერატურის ურთიერთ საკითხსაც (ნარკვევი, მოთხრობა, პოემა, ლექსი, სატირა, ფანტასტიკური რომანი, ოპერეტა, ზღაპარი) და დასასრულ აღნიშნა ნაკოინალურების წინააღმდეგ ბრძოლის შემდგომი ამოცანების აუცილებლობა.

— ჩვენმა ზოგიერთმა მწერალმა,—თქვა ამხ. ბედიამ,—საკ. კ. პ. (ბ) ც. კ-ის 23 აპრილის დადგენილება გაიგეს ისე, თითქოს პოლიტიკა ბავშვებისათვის არ იყოს საჭირო, თითქოს პოლიტიკურ თემებზე ბავშვებისათვის არ უნდა ვწეროთ. ეს ც. კ-ის დადგენილების აზრის დამახინჯებაა. რასაც სასტიკად ონდა დავარტყათ. აპოლიტიკურობას ჩვენი კლასობრივი მტერი ქადაგებენ. ჩვენ ბავშვები უნდა აღვზარდოთ პოლიტიკურად, კომუნისტურად პარტიის პროგრამის საფუძველზე. ამას უნდა ემსახურებოდეს ახალგაზრდობის და საბავშო ლიტერატურა.

ამხ. ბედიას შემდეგ, თანამოსაუბრენი ახალგაზრდობის და საბავშო ლიტერატურას მდგომარეობასა და ამოცანებზე საქართველოში და სახელგამის მუშაობაზე ამ დარგში გამოვიდნენ ამხ. **რეხვიაშვილი,**

საწარმოეგის დამკვრელთა გამოძახება

ტრიბუნაზეა ქუთაისის სამკერვალო ფაბრიკა

გაუტოლდით ფაბრიკის მოწინავე დამკვრელებს

ახალი მუშების კვალიფიკაციის ამაღლებას მეტი ყურადღება

1933 წელს ქუთაისის ტანსაცმელის სამკერვალო № 4, ფაბრიკამ ქვეყანას უნდა მისცეს 5.500.000 მანეთის პროდუქცია. წელს ფაბრიკის მუშათა რიცხვი ერთი-ორად გაიზარდა (304-დან — 609-მდე). გაიხსნა სამი ახალი საამქრო, რომლებშიც 141 კაცი მუშაობს; მიუხედავად მუშათა რიცხვის ზრდისა, ფაბრიკა მაინც მუშა - ხელის სიმცირეს განიცდის. ჯერ კიდევ ძლიერია მუშათა დენადობა; მიმდინარე წლის მეორე კვარტალში მიღებულ იქნა 162 მუშა, წავიდა 151. მე-3 კვარტალში მიღებულ იქნა 321, წავიდა 253; ოქტომბერში მიღებულია 41 მუშა, წავიდა 72. დენადობის მიზეზია საცხოვრებელი ბინების ნაკლებობა, რის გამო მუშები ხშირად სტოვებენ ამ საწარმოს და ეძებენ უკეთეს პირობებს.

სუსტად არის დაყენებული ტექმინიმუმის წრეების მუშაობა, შექმნილი არ არის პირობები ახლად მოსული მუშების კვალიფიკაციის ამაღლებისათვის. მაგ., ხალათების საამქრო № 2-ში ოცდაერთი ახლად მოსული მუშა, დღემდე არ არის ჩაბმული ტექმინიმუმის წრეებში.

მუშათა დაბალმა კვალიფიკაციამ თავისებურად იმოქმედა გეგმის შესრულებაზე, პირველ კვარტალში, პროდუქციის გამოშვების გეგმა 94 პროც. შესრულდა, მეორე კვარტალში — 76,3 პროც., მესამე კვარტალში — 85,3 პროც. მეორე კვარტალში წუნი 8,6 პროც. შეადგენდა; მთელი რიგი ღონისძიებების შედეგად წუნი მესამე კვარტალში 2 პრ. დავიდა. მიუხედავად ამისა, ცალკე საამქროებში (შარვლის დამამზადებელი № 8, საცვლების — № 9) წუნი ისევ მაღალ პროცენტს იძლევა.

აბჭესის მიერ ელდერის მოწოდების ხშირად შეწყვეტის გამო ფაბრიკა ბევრჯერ ცდება. მაგ., ოქტომბერში ელენერგიის მოუწოდებლობით გაცდა 2.404 კაცსაათი, მანქანების გაფუჭების მიზეზით 304 კაცსაათი, ყველა ამან სათანადო გავლენა იქონია გეგმაზე — ოქტომბრის გეგმა 92 პროც. შესრულდა. საჭიროა გადამწყვეტი ზომების მიღება, ფაბრიკის შეუფერხებლად მუშაობის უზრუნველსაყოფად.

ვ. ლ—ი.

შევისწავლე მანქანის საიდუმლოება

ფაბრიკაში გასული წლის დამდეგს მოვედი; მაშინ სამკერვალო საქმის არაფერი მესმოდა. მუშაობა დავიწყე, დამზმარე მუშად. სამ თვეს ვეცნობოდი შარვლის საამქროს მუშაობას. იმავე 1932 წლის მაისში გადამიყვანეს დაზგის მუშად; ჩემ მოვალეობას შეადგენდა შარვლის სათავის გადაკერვა; როგორც ახალ მუშას, პირველ ხანებში მიჭირდა მანქანაზე მუშაობა, ვერ ვასწრებდი ჩემი ოპერაციის შესრულებას და ამის გამო, გვერდით მომუშავეს რამდენიმე წუთით უხდებოდა ლოდინი. მაგრამ ეს დიდხანს არ გაგრძელებულა. ივნისიდან ენერგიულად მოვკიდე ხელი კვალიფიკაციის ამაღლებას; საამქროს ხელმძღვანელის, პარტიის წევრი ამხ. ლ. ლეჟავა და სოფკეთესო ხელოსნის, საწარმოო თათბირების ხელმძღვანელ ამხ. კვერნაძის დახმარებით ორ თვეში ზუსტად შევისწავლე ჩემი და ჩემი დაზგის ცუდი მუშაობის მიზეზები. პირველი დაბრკოლება, რომელიც გადავლახე, ეს იყო საკერავი მანქანის საიდუმლოების გაგება. ხშირი იყო შემთხვევა, როდესაც მანქანა ჩერდებოდა; მაქოს ხშირი შებრუნება, ხაზის აბურდვა, ძაფის წყვეტა წუნს მიზეზიდა. მანქანებს მოვლას მექანიკოსები კეროვან ყურადღებას არ აქცევდენ. ისინი ცვლის მუშაობის გათავების შემდეგ მანქანებს სათანადოდ არ ზეთავდენ. ხშირად წყდებოდა ღვედი, ჩერდებოდა მოტორები, არ იყო ელენერგია და სხვ. მაგ., გასული წლის აპრილში, ერთ დღეს (რიცხვი არ მახსოვს) მე გამოვიანგარიშე და გამოვ და, რომ საათნახევარს უქმად ვდექი, ამიტომ, რომ მანქანა წინა დღით დაზეთილი არ აღმოჩნდა; ამ ნაკადზე 24-ჯერ უმიზეზო შეჩერება ქონდა, აქედან 3-ჯერ ღვედის გაწყვეტის გამო, სწორედ ამი ტომ ამ დღეს 41 ცალ შარვალს ვერ გადავუკერე სათავე.

ამ დეფექტებზე მე გავამახვილე საამქროს თათბირების ყურადღება და ამის შემდეგ მექანიკოსები მეტი პასუხისმგებლობით ეპყრობოდენ მანქანებს. მას შემდეგ წელიწადნახევარი გავიდა. ახლა ჩემი დღიური დავალებაა 350 ცალი შარვლის სათავეს გადაკერვა; მეორე კვარტალში გეგმა შეკასრულე 103 პროც. მესამე კვარტალში — 130 პროც. მიუხედავად მე წუნი არ მქონია, საამქროში კი გვყავს წუნის მკეთებლები, მაგ., **ნინა ყორყოლიანი და შალვა ნოხელიძე;** უნდა ვთქვა, რომ მათ მუშაობის სტაჟი ჩემზე დიდი აქვთ, ამგვარად, მე ბევრ ამხანაგს გავუსწარი. ოქტომბერში ყორყოლიანმა, წარმოებას მისცა 48 ცალი წუნდებული შარვალი, **შალვა ნოსელიძემ** —41 ცალი. მე კი ამ თვეში წუნის პროცენტი შემთხვევა არ მქონია, ხოლო საწარმოო გეგმა 174 პროც. შევასრულე.

გეგმით საამქროში უნდა ვმუშაობდეთ 65 მუშა, ფაქტიურად ოქტომბერში ვმუშაობდით 52; აქედან კვალიფიციური მკერავია 34, დანარჩენი ახლად მოსულებია; ოქტომბერში ჩვენმა საამქრომ გეგმა 70,4 პროც. შეასრულა.

52 კაციდან სოცშეჯიბრებასა და დამკვრელობაში ჩაბმული ვართ 32. ურთიერთშორის ინდივიდუალური ხელშეკრულება დადებული გვაქვს 27 მკერავს, ჩვენი საამქროს საუკეთესო დამკვრელები არიან: **ნ. თავხელიძე, ფაჩუაშვილი, ლექვთაძე, ზ. კოლუაშვილი.**

უნდა ითქვას, რომ ჩვენი საამქროს მუშაობა 20—25 პროც. სოცშეჯიბრებაში ფორმალურად არის ჩაბმული. ზოგიერთი მუშა დაინტერესებული არ არის კვალიფიკაციის ამაღლებით, შრომის ნაყოფიერების გადიდებით; ნ. გოგუაძე, შ. ფერაძე და სხვ.). ტექმინიმუმის წრეებს ზოგიერთი ამხანაგი გაურბის. საამქროს ტექმინიმუმის წრის მეცადინეობას 29 ამხანაგიდან ესწრება მხოლოდ 13—14. არიან ისეთი ამხანაგებიც, რომლებიც პოლიტსკოლის მეცადინეობაზეც არ დადიან.

ბაბილინე ამაღლებელი.

აღმოვფხვრათ გაუპიროვნება დაზგების შეკეთებაში

1931 წლის ივლისიდან ვმუშაობ ხალათების № 2 საამქროში; ჩემი მოვალეობაა ხალათის გულისპირის დამაგრება; დღიურად ჩემს ხელში უნდა გაიაროს 670 ხალათმა; დავალებას გადაჭარბებით ვასრულებ.

ჩემი მანქანის ნომერია 14841; ჩემი მიზეზით ის ერთხელაც არ გამხდარა, მაგრამ თვით წარმოების ტექნიკური პერსონალის ცუდი ზედამხედველობით ხშირად ჩერდება. მექანიკოსები გარკვეულ მანქანებზე მიმაგრებულად არ არიან, ამიტომ ძნელია იმის გაგება, თუ ვისი ბრალია, რომ მანქანა შეკეთების შემდეგ მალე ისევ ზიანდება.

მესამე კვარტალში, მიუხედავად იმისა, რომ ხუთი დღე ავად ვიყავი, გეგმა გადაჭარბებით შევასრულე,— 48,240 ცალის ნაცვლად 52,321 ცალი ხალათის დავამაგრე გულისპირი. შემეძლო მეტის გამოშუშავებაც, მაგრამ მანქანების შეჩერებამ, ღვედის გაწყვეტისა და ენერგიის უქონლობის გამო, დამაყარგვინა 71 სამუშაო კაცსაათი. ასეთსავე გაცდენებს ადგილი ჰქონდა ოქტომბერშიაც.

ოქტომბრამდე სამუშაო დღის დატვირთვას არ ექცეოდა ჯეროვანი ყურადღება. საათები გადიოდა უსაქმო ლაპარაკში, ლაზღანდარობაში. სამუშაო დროის გამოყენების აღრიცხვა არ წარმოებდა, საამქროს დამკვრელებმა მწყვეტად დავსვით ეს საკითხი ადმინისტრაციის და ფაბკომის წინაშე და შემოვიღეთ თვითკონტროლი, რამაც საშუალება მოგვცა შეგვემჭიდროებია სამუშაო დღე.

ბაბო ყუბანეიშვილი.

ქვანახშირის ამოღების გაუმჯობესების ნიშნები

(ტყიბული, „კომუნისტი“-ს საკ. კორესპონდენტისაგან)

მესამე კვარტალი ტყიბულის მაღაროებმა გაღვივებით დაამთავრეს. მეოთხე კვარტალში მათ ა.-კ. ფაბრიკა — ქარხნებს უნდა მიაცენ 85.000 ტონა ქვანახშირი. ამ დავალების შესრულება მოითხოვს მთელი მუშაობის სიმძიმის ცენტრი უშუალოდ დადატანილი იქნას ძირა რგოლებზე საკანებში, ბრიგადებში, ჯგუფებში. უეიმისოდ შეუძლებელია გეგმის შესრულება. ჩამორჩენის მიზეზები სწორედ მუშაობის გარდაუქმნელობაში მდგომარეობს. დღემდე **ცვლას, საკანს და ბრიგადას არ ეწყოდა ცოცხალი კონკრეტული ხელმძღვანელობა.** ეს განსაკუთრებით საგრძნობი იყო ღამის ცვლებში, როდესაც მთელ უბანს მხოლოდ ერთი ან ორი ინჟენერი განაგებდა. ცხადია ასეთ პირობებში შეუძლებელი იყო ცვლაზე და ბრიგადაზე ცოცხალი ხელმძღვანელობის გაწევა.

ოქტომბერში ტყიბულის მაღაროებს უნდა მოეცათ 25.000 ტონა ქვანახშირი, ფაქტიურად ამ თვეში **ამოღებულია 11.469 ტონა, ანუ გეგმის 45,9 პროცენტი. ყველაზე მეტად ჩამორჩენ თიხნარისა და ლენინის სახ. უბნები.** თიხნარის უბანში უნდა ამოეღოთ 2.184 ტონა ქვანახშირი, ამოიღეს — 574 ტონა, გეგმის 26,3 პროცენტი. ლენინის უბანში კი — ნაცვლად 9.620 ტონისა, ამოღებულია 3.359 ტონა, გეგმის 34,9 პროცენტი. აღნიშნულ უბნებთან შედარებით წინ მიდის სტალინის სახ. უბანი. ოქტომბერში ამ უბანს უნდა მოეცა 13.208 ტონა, ფაქტიურად მოგვცა 7.536 ტონა, რაც გეგმის 57,1 პროცენტს შეადგენს.

მოუთმენელი მდგომარეობაა შრომის ნაყოფიერების დარგში. თუ გეგმით ერთ მუშას თვეში უნდა ამოეღო 20 ტონა, ფაქტიურად ამოჭონდა 13, ანუ გეგმის 65 პროცენტი. უბნების მიხედვით შრომის ნაყოფიერების გეგმა ასე სრულდებოდა. ლენინის უბანში — 52,7 პროცენტით, სტალინის უბანში 72,9 პროცენტით და თიხნარში 50,9 პროცენტით.

შრომის ნაყოფიერების დარგში ასეთ ჩამორჩენას, ერთის მხრივ იწვევდა კვალიფიკაციური მუშა - ხელის სიმცირე, მაგრამ **მთავარი მიზეზი კვლავ შრომის ცუდი ორგანიზაციაა.** ხშირად ადგილი აქვს გაცდენებს. ელსადგური სათანადოდ ვერ ემსახურება მაღაროებს. იგი ვერ აძლევს საკმაო ენერგიას გვირაბებს და ძალზე ხშირად შეჩერებულია მექანიკური გაგორების მუშაობა. სტალინის უბანში მოწყობილია მექანიკური გაგორება, რომლის საშუალებითაც ყველა მაღაროში მოჭრილი ნახშირი ამოაქვთ დახრილი გვირაბიდან. ძირითადად უბნის მუშაობა დამოკიდებულია ამ გვირაბზე მოუხედავად ამისა, მას ნაკლები ყურადღება ექცევა: აქ არ არიან შერჩეული კვალიფიკაციური მუშაკები, თავიანთი საქმის ნამდვილი ოსტატების და ყოველივე ამან კი 3 ნოემბერს გამოიწვია ის, რომ ბაგირზე ცუდად მოგმული ვაგონი გაეღდა გვირაბის თავზე გაკეთებულ საბრუნს და იგი დაა ზიანა. ამგვარივე გვირაბის თაღიც, რომლის შეკეთებას ერთი საათს მოუნდებ. ამ ხნის განმავლობაში მთელი უბანი გაჩერებული იყო. ასეთი უყურადღებობის ფაქტები მრავალია. მაგ; ამავე უბანში სარჩევიდან სატვირთავამდე ხახშირის გადაზიდვა სწარმოების ბაგირის საშუალებით. გზები ძალზე დაზიანებულია, რაც ხშირად იწვევს ვაგონების ჩავარდნას და დამტვრევას.

ოქტომბერში ტყიბულის მაღაროებს არ ყავდა საკმაო რაოდენობის მუშა - ხელი. თუ გეგმით უნდა ემუშავნა 1250 კაცს, მუშაობდა მხოლოდ 882, ანუ გეგმის 70,6 % ცუდად იყო დაყენებული მუშა-ხელის მოხიდვისა და დამაგრების საქმე. უკანასკნელ ხანებში ამ მხრივ მოხდა საგრძნობი გაორდინება. კოლმეურნეობებიდან ხელშეკრულების დადების საფუძველზე, მაღაროში სამუშაოდ მოდიან ყოველდღიურად ძველი კვალიფიციური მაღაროელები. საქ. კ. პ. (ბ) ტყიბულის რაიკომმა და სხვა ორგანიზაციებმა მიიღეს ამ მხრივ გადამჭრელი ზომები. სოფლად მიამაგრეს პ. მგ. მუშაკები, რომლებმაც გაშალეს სათანადო მასობრივ - პოლიტიკური მუშაობა, რის საფუძველზე ნოემბრის პირველ რიცხვებში (4 ნოემბრამდე) მაღაროში სამუშაოდ მოვიდა დაახლოებით 170 კაცი. მუშა - ხელის შეგროვება გრძელდება.

უკანასკნელ ხანებში ქვანახშირის ამოღებას დაეტყო ზრდა; საქ. კ. პ. (ბ) ტფილისის რაიკომმა 30 ოქტომბერს მაღაროებში ჩაატარა ბიუროს გაფართოებული სხდომა, რომელსაც დაესწრენ დამკვრელი მუშები და ინჟენერ - ტექნიკოსები. სხდომამ დასახა პრაქტიკული ღონისძიებანი ქვანახშირის ამოღების გეგმის გადაჭერებით შესრულებისათვის.

მეოთხე კვარტალის დარჩენილი ოთხი თვე გამოცხადებულია დამკვრელ თვედად. უბნებზე მიამაგრეს რაიკომის და მაღაროების პარტკომის პ.-მგ. მუშაკები. გამოიყო კომისია მიწის ქვემ მომუშავეთავის განსაკუთრებული მომარაგებისათვის. კომისია შეუდგა მუშაობას. **ლენინის უბანმა სოცშეჯიბრებაში გამოიწვია სტალინის უბანი.** ბრიგადები ჩაებენ შეჯიბრებაში. მაღარკომი ამზადებს წითელსა და სამარცხვინო დროშებს, რომლებიც მიეცემათ — პირველი, გამარჯვებულ უბანს, ხოლო მეორე — ჩამორჩენილს. ის პ.მგ. მუშაკები, რომლებიც წინეთ მაღაროში მუშაობდენ და შემდეგ წამოყენებული იქნენ სხვადასხვა თანამდებობაზე, დამკვრელ თვეებში გაიგზავნენ მაღაროში სამუშაოდ. გარდა ამისა, მაღაროებში სამუშაოზედ ყოველდღიურად გადაან უბნის ხელმძღვანელი მუშაკები. უბნებში განტკიცდა შრომის დისციპლინა. აღმოიხვრილია არასაპატიო მიზეზით გაცდენები.

მიღებული ზომების შედეგია ამოღების ის ერთნაირი გაუმჯობესება, რომელსაც ადგილი აქვს უკანასკნელ ხანებში.

მაგრამ იგი მხოლოდ პირველი ნაბიჯია. მთავარი შემდეგში უნდა გაკეთდეს.

მ. მერკვილაძე

მოწინავე სასოფლო კოოპერატივები

ახალი ვითარება სოფლად ავალებს სამომხმარებლო კოოპერაციას მიაღწიოს გადამწყვეტ გარდატეხას თავის მუშაობაში. კოოპერაციამ უნდა იბრძოლოს ქალაქის და სოფლის მშრომელთა მომსახურების კიდევ უფრო გაუმჯობესებისათვის. საჭიროა უდიდესი სიფხიზლე და შეუპოვარი ბრძოლა ნამდვილი საბჭოთა ვაჭრობისათვის, აღმოფხვრა ინერტიულობის, თვითდინების და დანაშაულებრივი უყაირათობისა, რასაც ხშირად აქვს ადგილი კოოპერაციაში განსაკუთრებით სოფლად.

ამიერ - კავკასიის სამომხმარებლო კოოპერაციის სასოფლო სამომხმარებლო საზოგადოებათა ქსელი 1932 წელს წამგებიანი იყო. წლის განმავლობაში მისი ზარალი 30 მილიონ მანეთს აღემატებოდა. 1933 წელს, განსაკუთრებით მესამე კვარტალს ახასიათებს საგრძნობი გარდატეხა სასოფლო კოოპერაციის მუშაობაში. მთელი რიგი სასოფლო სამომხმარებლო საზოგადოებანი ნამდვილად ბოლშევიკურად იბრძვიან საქონლის ბრუნვის, დამზადების, იუსურსების მობილიზაციის გეგმების მთლიანად და გადაჭარბებით შესრულებისათვის. ამ ბრძოლაში დიდი როლი ითამაშა „ზაკსოიუზის“ მიერ ჩატარებულმა **კონკურსმა საუკეთესო სასოფლო სამომხმარებლო საზოგადოებაზე;** ამ კონკურსმა პირველ რიგში წამოაყენა ათეულა სასოფლო სამომხმარებლო საზოგადოებანი, რომლებიც იძლევიან მუშაობის საუკეთესო ნიმუშებს. კონკურსმა გამოამყლავნა მთელი რიგი მოწინავე სასოფლო სამომხ. საზოგადოებანი, რომლებმაც მოიპოვეს პირველობა კონკურსში.

ასეთია მაგალითად **ოფურჩხეთის** სასოფლო სამომხმარებლო საზოგადოება (ქუთაისის რაიონი), რომელიც მესამე კვარტალში მოექცა ყველაზე მოწინავე სასოფლო სამომხმარებლო საზოგადოებათა რიგებში; მე-3 კვარტალის გეგმა, რომელიც 39.000 მანეთს უდრიდა, მან შეასრულა 69.665 მანეთის რაოდენობით ანუ 179 პროც. ოფურჩხეთის კოოპერატივმა ცენტრალიზებული დამზადების გეგმა — 252 პროცენტით შეასრულა; მე-3 კვარტალში გეგმა ითვალისწინებდა 1.800 მან. პაის შეგროვებას, ფაქტიურად კი შეგროვდა 3.765 მანეთი (გეგმის 209 პროცენტი). მომოქცევის ხარჯები საერთო ბრუნვასთან შეფარდებით დაყვანილია 9,3 პროცენტამდე. ტვირთის გადაზიდვის შესახებ კოოპერატივ კვლევითორნეობასთან დადებული აქვს ხელშეკრულება, რაც მნიშვნელოვნად ამცირებს სატრანსპორტო ხარჯებს.

მეოთხე კვარტალის გეგმა კოოპერატივს შედგენილი ქონდა 23 სექტემბრისათვის, ხოლო 24 სექტემბერს იგი უკვე დაყვანილი იყო საჭიროდ წერტილამდე. მე-3 კვარტალში არ ყოფილა გაფლანგვის და მტაცებლობის შემთხვევები.

იმავე ქუთაისის რაიონში **პატრიკეთის** სასოფლო სამომხმარებლო საზოგადოებამ მიაღწია გეგმიანობას თავის მუშაობაში; უკვე 25 სექტემბრისათვის ყველა სავაჭროს ჰქონდა მეოთხე კვარტალის გეგმა. ამ სასოფლო სამომხმარებლო საზოგადოებამ მომოქცევის ხარჯები 8 პროცენტამდე შეამცირა. მესამე კვარტალში საქონლის ბრუნვის გეგმა შედგენილი იყო 61.800 მანეთის რაოდენობით, ხოლო შესრულებულია 123.697 მანეთის რაოდენობით (200 პროც.); ცენტრალიზებული და დეცენტრალიზებული დამზადების გეგმები გადაჭარბებით შესრულდა (200 პროც.); პაის დაგროვების გეგმა ითვალისწინებდა 1.100 მანეთს შეგროვებას, ფაქტიურათ კი შეგროვილია 2.250 მანეთი. (გეგმის 205 პროც.).

მუხუანის სასოფლო სამომხმარებლო საზოგადოებასაც (ქუთაისის რაიონი) არ სურს ჩამორჩეს მეზობელ სასოფლო სამომხმარებლო საზოგადოებებს და ცდილობს პირველი ადგილი დაიკავოს თავის რაიონში; საქონლის ბრუნვის გეგმა მან 232 პროცენტით შეასრულა, ცენტრალიზებული დამზადების — 107 პროცენტით, დეცენტრალიზებული დამზადების— 205 პროც., პაის დაგროვების — 163 პროც., მოსახლეობის შეკავშირების გეგმა კი — 175 პროც.

ციხისჯვრის სასოფლო სამომხმარებლო საზოგადოებაც (ბორჯომის რაიონი) აბრძვის მიმოქცევის ხარჯების შემცირებისა და გეგმების მთლიანად და გადაჭარბებით შესრულებისათვის. მესამე კვარტალში საქონლის ბრუნვის გეგმა 40.000 მან. უდრიდა, ხოლო შესრულებულია 53.850 მანეთის რაოდენობით, (134 პროცენტით). ცენტრალიზებული დამზადების გეგმა 120,9 პროცენტით შესრულდა, ხოლო დეცენტრალიზებული დამზადების —122,2 პროც. პაის დაგროვების გეგმა შესრულებულია 131 პროცენტით.

ჭარცხელის სასოფლო სამომხმარებლო საზოგადოებამ (ზუგდიდის რაიონი) დაიწერგა წინასწარი დაკვეთების სისტემა, სატრანსპორტო ხარჯები კვარტალის განმავლობაში 990 მანეთით შემცირდა და დახლთა ხელშეკრულება კოლმეურნეობასთან საქონლის გადაზიდვის შესახებ. ამ სასოფლო სამომხმარებლო საზოგადოების საქონლის ბრუნვის გეგმა მესამე კვარტალისათვის უდრიდა 50 ათას მან., რაც შესრულებულია 167 პროც. საპაიო შესატანის გეგმით გათვალისწინებული იყო 1300 მანეთის შეგროვება, ხოლო შეგროვილ იქნა 1.736 მან. (გეგმის 134 პროც.).

ყველა აქ აღნიშნული სასოფლო სამომხმარებლო საზოგადოება გადაიქცა მოწინავედ არა შემთხვევით, არამედ გეგმების შესრულებისათვის ბრძოლის შედეგად. საქმეს აკეთებენ ადამიანები—კადრები. მოწინავე სასოფლო სამომხმ. საზოგადოებათა კადრები მართლაც, რომ სანიმუშოა. ამ სასოფ. სამომხმ. საზოგადოებათაგან უნდა ისწავლონ დანარჩენებმა. მოწინავეთა გამოცდილება ფართოდ უნდა გავრცელდეს დანარჩენ სასოფლო სამომხმ. საზოგადოებათა შორისაც. საჭიროა მოეწყოს მოწინავე სასოფლო სამომხმ. საზოგადოებათა კოოპერატიული მუშაკების შეკრებები გამოცდილების ურთიერთ გაზიარების მიზნით.

მეოთხე კვარტალის ბოლოს „ზაკსოიუზი“ იწვევს სამივე რესპუბლიკის მოწინავე სასოფლო სამომხმ. საზოგადოებათა შეკრებას. თვითეულ სასოფლო სამომხმ. საზოგადოებამ უნდა გაახალოს ბრძოლა ამ შეკრებაზე დასწრების უფლების მოსაპოვებლად.

დ. რ—ძე.

ქართული სალიტერატურო ენის ნორმების დადგენისათვის

„კომუნისტი“-ს მკითხველები უთუოდ იცნობენ საქართველოს ცსკ-ისა და სხკომისაბჭოს ამ ორი თვის წინად გამოქვეყნებულ დეკრეტს, რომელიც სალიტერატურო ენის ნორმების დადგენას შეეხება. რით არის გამოწვეული ის? ჩვენში ყოველი ლიტერატორი, ჟურნალისტი, მეცნიერი, პედაგოგი, საბჭოთა აპარატის მუშაკი და, საერთოდ, წერა-კითხვის მრავალი მცოდნე დიდ დაბრკოლებებს გრძნობს იმის გამო, რომ დღემდე ქართულ სალიტერატურო ენას ბევრ შემთხვევაში არა აქვს სავალდებულო ნორმები. რუსული და თითქმის ყველა ევროპულ. ენა, როგორც ვიცით, ამ მხრივ გაცილებით უკეთეს მდგომარეობაშია.

ჩვენს ზეპირ და წერილობით სალიტერატურო ენაში მეტად დიდ მრავალფეროვნებას აქვს ადგილი. სრულიად გადაუჭრებელად შეიძლება ითქვას, რომ ჩვენში ძნელია ისეთი ორი მწერალის პოვნა, რომელიც ერთსა და იმავე სალიტერატურო ნორმებს იცავდეს. ოფრო მეტი, იშვიათია ისეთი ავტორიც კი, რომელიც თავის ნაწერებში ყოველთვის ერთ სალიტერატურო ნორმებს მისდევდეს.

ასეთი მდგომარეობა დიდწილს ვერ გასტანს. სალიტერატურო ენა ჩვენში უნდა დადგეს იმ დონეზე, როგორიც შეეფერება სოციალისტურ საქართველოს ეკონომიურ და კულტურულ ცხოვრებას, და აი მთავრობამ ეს საპასუხისმგებლო საქმე დააკისრა „ელხი“-ს (სახელმწიფო უნივერსიტეტთან არსებულ ენისა, ლიტერატურისა და ხელოვნების სამეცნიერო-საკვლევ ინსტიტუტს), რომელიც უკვე აწარმოებს ენერგიულ მუშაობას. მოწვეულია ენის საუკეთესო მცოდნეები და ლიტერატორები. საკითხების დამუშავებაში მონაწილეობას იღებენ: **აკ. შანიძე, გ. ახვლედიანი, ვ. ბერიძე, ს. ჩიქობავა, ი. აბულაძე, ხ. ყაუხჩიშვილი, კ. კეკელიძე, ვ. თოფურია, ს. ჯანაშია, გ. წერეთელი, ხ. ონრდნიშვილი, სტ. ჩხენკელი, პ. ინგოროყვა, ვ. კოტეტიშვილი, მ. ზანდუკელი და სხვანი.** უკვე შედგენილია სამუშაო გეგმა და დაწესებული მისი შესრულების კალენდარული ვადებიც. მომავალ წლის პირველ იანვრისათვის უნდა დასრულებულ იქნას მთელი მუშაობა.

ინსტიტუტს ამ მხრივ ბევრზე ბევრი საშუშაო აქვს. ამისათვის საკმარისია თვალი გადავავლოთ გეგმით გათვალისწინებულ მხოლოდ ზოგიერთ საკითხს.

ქართული სალიტერატურო ენის დამუშავებელ-დამდგენელი პირველ რიგში გვერდს ვერ აუვლის ნორმათა არევის ისეთ მომენტებს, როგორიცაა თუნდაც ამ სიტყვათა ბოლოკა. რომელებსაც დართული აქვთ ნაწილაკები —ვე, —და —მე და —ღაც (ა).

სალიტერატურო ენაში ჩვენ გვხვდება ამ სიტყვების სხვადასხვაგვარი ბოლოკები: **რასმე—რამის—რასმეს, ორთავე —ორივე ორივენი, ვინმეს—ვისმე—ვისმეს, ვინმეს ვიღაცას, რითიმე—რამეთი—რამით.**

ასევე მეტი არეულობაა გამეფებული ზმნათა ბოლოკებში. ზმნურ ფორმებში ხშირად წერენ: **ნორმალური** და **ნორმალის**-ა, **დიალექტიკურის** და **დიალექტიკის**-ა, **რევოლუციონერის** და **რევოლუციურს**, **რევოლუციურის** და **რევოლუციურს**-ა, **ლასკრის** და **კლასობრივს**-ა.

(ზმნებთან ერთად, რომ დიდ დავას წარეცვს სხვადასხვა სიტყვათა ბრუნვასთან დაკავშირებული ორთოგრაფიული საკითხები. აქაც განსაკუთრებულ სიჭრელეს აქვს ადგილი. ავიღოთ, მაგალითად, ნათესაობითი ბრუნვის ასეთი ვარიაციები: **ხმალის—ხმლის, ბალის,—ბლის, წყალის—წყლის, ჭონქაძეს** „სურამის ციხე“, **ჭონქაძის—წერეთლის** ლექსი, ასეთივე სურათი გვაქვს მოქმედებით ბრუნვაშიაც: **ბალით—ბლით, ჭონქაძეთი—ჭონქაძით, ბელურათი—ბელურით, ყურძენით—ყურძნით.**

განსაკუთრებით გაცხოველებულ კამათს იწვევს სიტყვათა დაბოლოება **დ-სა** და **თ-ზე: სოფლად—სოფლათ, სახლად—სახლათ, ერთად—ერთათ, ზემოდ—ზემოთ, გარედ—გარეთ** და ასე შემდეგ. ამის მიხედვით დ, ზოგჯერ ჩნდება ზმნებშიაც: დავარტყად და ნაცვლად დავარტყათ, გავაცეთოდ—ნაცვლად იმისა, რომ ვთქვათ და ვწეროთ გავაკეთოთ.

ამას გარდა, ჯერ კიდევ არ არის გარკვეული, თუ როგორ უნდა ვიწერებოდეს ქართულ სალიტერატურო ენაში უცხო სიტყვები.

ცნობილია, რომ წერენ: **თერმინს** და **ტერმინს-ა**ც, **სინთეზს** და **სინტეზს-ა**ც, **ჰონორარს** და **გონორარ-საც. ჰეგემონიას** და **გეგემონიას-ა**ც, **პიტლერს** და **გიტლერს-ა**ც, **ექვივალენტს** და **ეკვივალენტს-ა**ც, **ქვორუმს** და **კვორუმს-ა**ც **ფსიქოლოგიას, პსიხოლოგიას** და **ფსიხოლოგიას-ა**ც და ასე დაუსრულებლივ. არ არის დაცული ერთგვაროვნება რუსულ **ю** და **я** ბგერების გადმოცემაშიც: **ეფოლიუცია — ევოლუცია, იღიუზია—ილუზია, ვენტილაციაც—ვენტილაცია, ტრანსლაციაც — ტრანსლასიაც, ასიმილაციაც—ასიმილასიაც.**

იგივე უნდა ითქვას გერმანულ **ei** ბგერათა გადმოცემის შესახებაც: **ერთნი** წერენ **ეინშტეინს,** მეორენაირად—**აინშტაინს,** მესამენი—**აინშტეინს,** წერენ **ლეისტს** და **ლაისტს-აც, ლეიპციგს** და **ლაიპციგს-აც.** არანაკლები სხვადასხვაობაა რუსულ **ё** ბგერის და უმახვილო **о** ბგერის გადმოცემაში, როცა **о** ისე გამოითქმება, როგორც **а.**

მაგალითად, წერენ **ლეუნოვს** და **ლეუნევს, პოტიომკინს** და **პოტემკინს** ან **პატიომკინს, ვარაშილოვს** და **ვოროშილოვს, ბორის გოდუნოვს** და **ბარის გოდუნოვს-აც, ოდესას** და **ადესას-აც, ვოლოგდას** და **ვალოგდა-საც.**

არ არის გარკვეული ბევრისათვის ისიც, თუ როგორ უნდა იწერებოდეს სიტყვები, რომელნიც სხვა ენებში ა-ზე ბოლოვდება. მაგალითად, **მოლეკულა** თუ **მოლეკული, ჰერსპექტივა** თუ **პერსპექტივი, დოზა** თუ **დოზი, გლუკოზა** თუ **გლუკოზი, მეტამორფოზა** თუ **მეტამორფოზი.**

დიდ სხვადასხვაობას აქვს ადგილი აგრეთვე ბერძნულ და ლათინურ ენებიდან ნასესხებ საკუთარ სახელების გამოთქმასა და წერაში. წერენ: **ათანასე** და **ათანასი, არისტოტელე** და **არისტოტელი, არქიმედი** და **არხიმედი, იულიან** და **იულიანე.**

ასეთ სახელების ბრუნვებიც აგრეთვე დიდი მრავალფეროვნებით გვხვდება: **ანტონმა** და **ანტონიმ, მაკარმა** და **მაკარიმ, მაკართან** და **მაკარისთან**—და ასე შემდეგ.

ეტლად დიდ არეულ-დრეულს აქვს ადგილი ზმნების დაბოლოებაშიც. დავა ამ საკითხის ირგვლივ ძალიან ხშირი მოვლენაა. ამის მიუხედავად, საკუთრივ ჯერ კიდევ არ არის დაცული ერთგვაროვნება რუსულ **ю** და **я** ბგერების გადმოცემაშიც: **ეფოლიუცია — ევოლუცია, იღიუზია—ილუზია, ვენტილაციაც—ვენტილაცია, ტრანსლაციაც — ტრანსლასიაც, ასიმილაციაც—ასიმილასიაც.**

ბევრისათვის ჯერ კიდევ გარკვეული არაა, როგორ უნდა იხმარებოდეს ბოლოსართი მრავლობითი რიცხვის ზმნებში: **გაქვთ—გაქვსთ, აქვთ—აქვსთ, მოგცემთ—მოგცემსთ,** გწერთ—**გწერსთ.**

დიდ თავისებურებას აქვს დგილი ადრეთვე შენაერთი სიტყვების, ეგრეთწოდებულ კომპოზიტების წერის დროს: **და-ძმა, დაძმა, და ძმა; ხარ-კამეჩი, ხარკამეჩი; ხართ-ამწყობი, ხართამწყობი, წყალ-ვარდნილი, წყალვარდნილი; თმახუჭუჭი, თმა ხუჭუჭი, თმახუჭუჭი; არაუშტებელ, არა უშტებელ; სხვადასხვა, სხვა-და-სხვა, სხვა და სხვა; კვალდაკვალ, კვალ-და-კვალ, კვალ და კვალ და მრავალი ამის მსგავსი.**

არა აქვს ადგილი ერთსულოვნებას შემდეგი სიტყვების ხმარებაშიც: **ამის გარდა და ამის გარდა, კოლექტივის გარეთ და კოლექტივს გარეთ, სახლის ქვეშ და სახლ ქვეშ, მთას გადაღმა და მთის გადაღმა.**

განსაკუთრებით დიდ სხვადასხვაობას აქვს ადგილი მრავლობით რიცხვში სახელთა შეთანხმებისას: აქ რამდენი დამწერია, იმდენ თავისებურებასთან გვაქვს საქმე. **სახლები აშენდა** თუ **სახლები აშენდენ, სახლები შედგება** თუ **ნაწილები შედგებიან, მედგარი მებრძოლნი,** თუ **მედგარნი მებრძოლნი, მოკალაქენი ვართ** თუ **მოკალაქე ვართ, დაინტერესებულნი ვართ** თუ **დაინტერესებული ვართ, მთანი მაღალნი ტყიანნი** თუ **მთანი მაღალი ტყიანი, მრავალი მერცხლები** თუ **მრავალი მერცხალი, ზოგი ბიჭები** თუ **ზოგი ბიჭი, ბევრი კაცი** თუ **ბევრი კაცები, ყველა დამსწრენი** თუ **ყველა დამსწრენი.**

მრავალი ამის მსგავსი შემთხვევის მოყვანა შეიძლებოდა კიდევ, მაგრამ, ვფიქრობთ, ნათ

ექიმების სპეკულაცია უნდა აღიკვეთოს

(სკოლის გამგის წერილი)

სოფ. ველისციხის (გურჯაანის რაიონი) ამბულატორიის პრაქტიკაში ფეხი მოიკიდა მახინჯმა მოვლენამ, რამაც არ შეიძლება მოსახლეობის სამართლიანი აღფოთება არ გამოიწვიოს. სკოლის შინა გაბაწესის თანახმად მოწაფემ, რომელიც ავადმყოფობის გამო გაკვეთილებს გააცდენს, უნდა წარადგინოს ავადმყოფობის დამადასტურებელი ოფიციალური ცნობა. ამის მისაღებად—კი მოწაფეები მიმართავენ სოფლის ამბულატორიას, სადაც **თვითეულ მოწაფეს, მარტო ცნობის მისაღებად ახლევინებენ 5 მანეთს, ხოლო გასაწერზე — 3 მანეთს.** მოწაფეთა ასეთ გაყვლეფას ხარჯზე ექიმები ისქელებენ თავიანთ ჯიბეს.

მიუხედავად იმისა, რომ, გურჯაანის რაიონალმთელობის განყოფილების გამგემ ამხ. **მირიანაშვილმა,** აუკრძალა ამბულატორიის თანამშრომლებს მოწაფეთათვის ფულის გადახდევინება, ვაჟბატონ ექიმებს ეს ჩვეულება დღესაც არ მიუტოვებიათ. ამას წინათ, ადგილი ჰქონდა ასეთ ფაქტს: ერთერთ ჩემს მოწაფეს ასტკივდა ხელი. მე მთხოვა ამბულატორიის წინაზე მეშუამდგომლა, რათა მისთვის უფასო საექიმო დახმარება აღმოეჩინათ. მოწაფის თხოვნა დავაკმაყოფილე, მაგრამ ამბულატორიის ექიმმა **ბაქრაძემ** შეწუხებული ბავში, იმის გამო, რომ მან გასინჯვი ფული ვერ გადიხადა, — უარით გაისტუმრა.

რადგან ასეთ მოვლენებს აქ მასობრივი ხასიათი აქვს და მოწაფეებს არ შეუძლიათ სისტემატიურად იხადონ ფული, მე იძულებული გავხდი მოწაფეები საბუთების წარმოდგენისაგან გამენთავისუფლებინა.

იმედია, ამ საქმეში ჩაერევიან ზემდგომი ორგანოები და ერთხელ და სამუდამოდ მოუღებენ ბოლოს ასეთ მახინჯ მოვლენებს ველისციხის ამბულატორიის პრაქტიკაში.

დ. ჩხეიძე.

—:—

რედაქციისაგან:

„კომუნისტი“ აღნიშნავს, რა ველისციხის საექიმო პუნქტის ექიმების აშკარა ჩარჩვაზე დამოკიდებულებას, მოწაფეებისათვის საექიმო დახმარების აღმოჩენისადმი, — მოითხოვს საქ. ჯანსახკომისაგან ამ საქმეში ჩარევას და ცნობას მიღებული ზომების შესახებ.

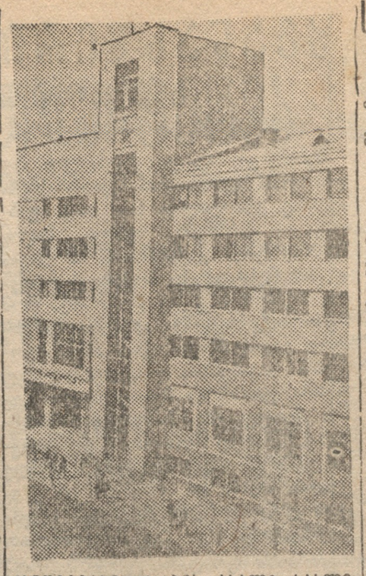

კავშირგაბმულობის ახალი სახლი. ტფილისში მთავრდება კავშირგაბმულობის ახალი სახლის მშენებლობა, რომელიც გააერთიანებს საქ. კავშირგაბმულობის რწმუნებული სამმართველოს, ახალი ავტომატიური სატელეფონო სადგურს, რადიოთეატრს, და საფოსტო განყოფილებას.

სურათზე: კავშირგაბმულობის სახლის ფასადი.

უკატრონოებით ინგრევა მუშების საცხოვრებელი გინები

ტრამვაის მუშათა სახლი (პლეხანოვის პროსპექტი № 178), უპატრონობით ინგრევა, პირველი კორპუსის სახურავი ადგილია და ჩამოდის წყალი. წყლის მილები ამას წინათ ქურდ - ბაცაცებმა დაიპარეს. მაგრამ სახლების მმართველი **კვანტალიანი** ამას არავითარ ყურადღებას არ აქცევს. სტალინის რაიონის სახლთა ტრესტის მმართველს ერთხელაც არ შემოუხედნია აქ და არ გამოურკვევია, თუ რა მდგომარეობაშია ტრამვაის მუშათა სახლი; არავითარი კულტურული მომსახურება მობინადრეებს შორის (2 ათასი სული) არ წარმოებს, ეზოში სიბინძურეა; გაფუჭებულია წყლის ონკანები.

საჭიროა სტალინის სახელობის რაისაბჭომ დროულად მიაქციოს ყურადღება ამ სახლს და დამნაშავე პასუხისგებაში მისცეს.

ვცოდნე.

რატომ მომხსნეს სამუშაოდან?

(ინჟენერის წერილი)

საქ. მიწსახკომმა მიმაველინა ბაღდათის ჰიდროელსადგურში სამუშაოდ. ბაღდათის რაიონალმასკომი და ელსადგურის მშენებლობის უფროსი, სადგურის საექსპლოატაციოდ მოსამზადებელ სამუშაოებს შესრულებულ დროს, არავითარ დახმარებას არ მიწევდენ. მშინებლობის უფროსმა **ალ. ჯაფარიძემ,** არა თუ დახმარება გამიწია, არამედ სრულიად უმიზეზოდ მომხსნა სამსახურიდან მოვითხოვე საბოლოო ანგარიშის გასწორება; ჯაფარიძემ ჩემი მოთხოვნა არ დააკმაყოფილა. 24 აგვისტოს გავსახიერე ბაღდათის შრ. სახ. სასამართლოში, რომელმაც საქმე ჩემ სასარგებლოდ გადაწყვიტა: მშენებლობის უფროსს დაუყოვნებლივ უნდა აღედგინე სამსახურში და გადაეხდა ჩემთვის გაცდენილი თვეების ხელფასი — თვიურად 450 მანეთის მიხედვით, მაგრამ სასამართლოს ეს გადაწყვეტილება დღემდე შეუსრულებელია. ბაღდათის რაიპროკურორის რესპუბლიკის პროკურორის თანაშემწისაგან მიეცა წინადადება სისრულეში მოეყვანა სასამართლოს გადაწყვეტილება, მაგრამ არც მან შეასრულა ეს განკარგულება და დღემდე ჩემი კუთვნილი ხელფასი ვერ მივიღე.

ვთხოვ ზემდგომ ორგანოებს, ჩაერიონ ამ საქმეში და ბოლო მოუღონ საქმის ასეთ გაჭიანურებას.

გაკურაძე.

გამოხმაურება გა ოუქვეყნებელ წერილებზე

„ვინ ჩაქმა ეს თაგული“

წერილი ამ სათაურით მიიღო რედაქციამ. ავტორი გვატყობინებდა, ჩხარის პედტექნიკუმში და პოლიტექნიკური ათწლედის ხელმძღვანელების მუშაობას ანტიპედაგოგიურობა ახასიათებსო, ს.კოლის გამგე ვასილ მაჩიტაძე თვითნებურად ხსნის მასწავლებლებსა და მოწაფეებს. მაჩიტაძე ხდს უფლის პოლიტიკურ მუშაობას სკოლაში, რასაც ასაბუთებდა იმით, რომ მას, როგორც მათემატიკოსს—პოლიტიკა არ ეხება. ავტორი ამასვე აღნიშნავდა გამგის მოადგილე დავით გორდაძეზე. იგი მოუხედავად იმისა, რომ კომკავშირელია, ვერ ერკვევა პარტიის მიმდინარე პოლიტიკის ელემენტარულ საკითხებშიც კი. ტექნოლოგიის გაკვეთილებს არ აძლევს იმ მოტივით, რომ სახელოსნო არ აქვს. მათ ზურგს უმაგრებს რაიგანათლების განყოფილება და, რომელიც მაჩიტაძის მეგობარიაო. რედაქციამ ეს წერილი გამოსარკვევად და ზომების მისაღებად გაუგზავნა ჩხარის რაისაკონტროლო კომისია - მუშკლებინს, რომელიც გვატყობინებს, რომ წერილი მთლიანად დადასტურდა. მაჩიტაძე და მისი მოადგილე გორდაძე მოიხსნენ სამსახურიდან.

„კულაკები კოლმეურნეობის სათავეში“

აღნიშნულ სათაურით მიღებულ წერილში ავტორი ხურდა, რომ სოფ. **ახაშენის** (გურჯაანის რაიონი) ამხ. ქართველიშვილის სახელობის კოლმეურნეობის მოანგარიშე **გიგუცა ადამიანაშვილის** უხეირო მუშაობის გამო ანგარიშწარმოება მეურნეობაში ჭაობიურ მდგომარეობაშია.

გურჯაანის რაისაკონტროლო კომისიამუშკლებინი გვატყობინებს, რომ კორესპონდენცია ძირითადად დადასტურდა. **გ. გაჭილაშვილი მოიხსნა სამსახურიდან.**

ტფილისის რადიო-ქარხანამ აითვისა ახალი რადიო აპარატურის წარმოება

ოქტომბრის 16 წლისთავისთვის ამიერკავკასიის რადიოშენის სახელოსნოები გადაკეთდა რადიოქარხანად. აშენებულია და შეუბების პროცესში მყოფ მძლავრი გადამცემების გარდა, ქარხანამ აითვისა რადიოგრამების გადამცემი დრანომ-ტერების წარმოება. მომდინარე წლის 15 ნოემბერს ქარხანამ გამოუშვა მიმღები სწრაფმოქმედი საწური აპარატურის—ოთხლამპიანი, რომლის კონსტრუქციაც ქარხანას ეკუთვნის. იგი მთლიანად საბჭოთა მასალისგანაა დამზადებული;

ტფილისის რადიოცენტრის რადიო-სააპარატო ში გამოცდის დროს ონდულიატორმა ბრწყინვალე შედეგები მოგვცა. იგი დებულობს გადაცემას დაახლოებით ორჯერ უფრო სწრაფად, ვიდრე ინგლისური ფირმის „კრიდის“ ასეთივე ონდულიატორები.

სწრაფმომქმედი მიმღებ-გადამცემი რადიოტელეგრაფის აპარატურის სავსებით ასათვისებლად საჭიროა, ქარხანამ აითვისოს უფრო რთული აპარატის—პერფორატორის წარმოება.

ა.-კ. რადიოშენის ქარხანას შესაძლებლობა აქვს აითვისოს ამ აპარატის წარმოებაც (ადს).

სამკერვალო ფაბრიკა—გიგანტი ქუთაისში

ფაბრიკა წელიწადში გადაამუშავებს 40 მილიონი მანეთის პროდუქციას

ქუთაისი, 15 ნოემბერი. დაჩქარებული ტემპებით წარმოებს ახალი, მთლიანად მექანიზირებული, მძლავრი სამკერვალო ფაბრიკის შენება. ფაბრიკა ამუშავდება 1934 წლის თებერვალში.

ფაბრიკის მთავარი კორპუსის მშენებლობა დასასრულს უახლოვდება. ფაბრიკაში უკვე მუშაობს სათარგო (გამოჭრის) სამჭრო, რომელიც მომსახურებას უწევს არსებულ ფაბრიკას.

ექსპლოატაციის პირველ წელს ფაბრიკაში იმუშავებს -.200 მუშა.

სამცვლად მუშაობის დროს ფაბრიკაში იმუშავებს 2.500 კაცი; ფაბრიკა წელიწადში გამოუშვებს 40 მილიონ მანეთის პროდუქციას (ადს).

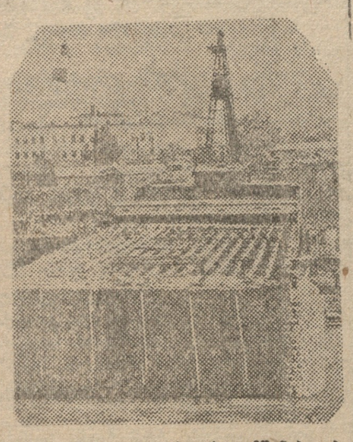

ტფილისი. ახალი ხიდის მშენებლობა მდინარე მტკვარზე.

სურათზე: მუშაობა ხიდის მთავარ ბურჯებზე.

ეროვნული გალერეა საქართველოს მხატვრების კავშირს

ბრძანება № 575

განათლების სახალხო კომისარის 1933 წ. 16 ნოემბრის

საქ. ეროვნულ. გალერეის შენობა კავშირს გამოფენების და მხატვართა (რუსთაველის პროსპექტი) გალერეის კლუბის მოსაწყობად.

მეტეხში გადასვლის გამო, გადაეცეს განათლების სახალხო საქართველოს საბჭოთა მხატვრობას

კომისარი — **ე. გედია.**

ქრონიკა

კონსერვატორია მაუდის ფაბრიკაში

18 ნოემბერს, დღის 4 საათზე ტფილისის მაუდის ფაბრიკის კლუბში გაიხსნება ამავე ფაბრიკის მუშათა კონფერენცია, მოწვეული 7 საათიანი სამუშაო დროის მთლიანად გამოყენების საკითხზე.

პედაგოგიკისა და პედფსიქოლოგიის კვლევითი სამეცნიერო ინსტიტუტში (ლომონაძის ქუჩა, № 5), 17 ნოემბერს, საღ. 8 ს. დანიშნულია ინსტიტუტის საპროგრამო-მეთოდიური განყოფილების სხდომა, რომელზედაც გაარჩევა ინსტიტუტის მეცთანამშრომლის დ. დონდუას ნაშრომი—„გეოგრაფია დაწყებით სკოლაში“.

კარტიული და საბჭოთა კანცელარია

საქ. კ. პ. (ბ) ც. კ-ის კულტპროპაგანდისტთა ინსტიტუტში 17 ნოემბერს, დილის 11 საათზე ც. კ-ის სხდომების დარბაზში იწვევს სხდომას მწერალთა საკავშირო საბჭოს ხელმძღვანელობის წევრებს.

დღის წესრიგი:

საკავშირო საბჭოსა მწერლების საორგ. კომიტეტის—ამხ. **კირპოტინის** მოხსენება დელეგაციის ამოცანების შესახებ.

სხდომას აუცილებლად უნდა დასწრონ შემდეგი ამხანაგები: ნ. მიწიშვილი, დ. დემეტრაძე, ბ. ბუაჩიძე, პ. ჭოლიძე, შ.რადიანი, ფ: ნარიმანიშვილი, ს. ეფული, კ. ლორთქიფანიძე, ბუხნიკაშვილი, ატრიანი, გრეგებნიჩკოვი, პოლოსოვი, კ. კალაძე, ტაბიძე, პაოლო იაშვილი, ჩიაველი, ი. აბაშიძე, ლისაშვილი, გ. ლეონიძე, პ. საყვარელიძე, პოლუმორდვინოვი, ი. შანშიაშვილი, თალაკვაძე, სამსონიძე, ჭიჭინაშვილი; გ. ტაბიძე, ბელია, ჩაუსკი; ჭყონია, შევჩენკო, ბობოხიძე, ს. აკოპოვი, ვ. გაფრინდაშვილი; ს. ჩიქოვანი, მ. ნატროშვილი; გომიაშვილი; ს. კლდიაშვილი, ა. ჭუთათელი, ე. მოსაშვილი.

—:—

— **17 ნოემბერს დღის 12 საათზე** ტფ. კომიტეტის საორგ.-საინსტრ. განყოფილებაში ამხ. **კოპლამაზაშვილთან** (ოთახი № 45) აუცილებლად უნდა გამოცხადდენ ქვემოდ დასახელებული პარტუჯრედების მდივნები: ქაქაძე—ლერაიონის საბჭო, რუხაძე—ლერაიონის განკ. განყოფილება, შახკულოვი—26-ის რაიონის საბაზრო კომიტეტი, კაციტაძე—26-ის სახ. რაისაბჭო, პირიევი—აბანოების ტრესტი, ცეცხლაძე—„26“-ის რაიონის მასწავლებელთა უჯრედი, აკოპოვი—ორჯონიკიძის რაიონის სახლის მუშების უჯრედი, გაბუნია—ორჯონიკიძის სახ. რაისაბჭო, ახობაძე—ტფ. საბჭო, ბესტაევი—წყალკანალტრესტი, კაზარიევი—დამკრძალავი ბიურო, მარდალეიშვილი—სტალინის რაიონის მასწავლებელთა უჯრედი.

—:—

— **19 ნოემბერს 6 ნახევარ საათზე** ტფ. კომიტეტის პარტმუშაობის კაბინეტში (ქონლაძის ქ.: 30, ე-3 სართული) **შეხდგება** მომდინარე პოლიტიკის წრეების პროპაგანდისტებისათვის ამხ. სულეიმანის კოსიურატაცია თემაზე: „მდგომარეობა შორეულ აღმოსავლეთში“. რაიკომების ყველა კულტპროპს და რაიაპარკაბინეტების გამგეებს წინადადება ეძლევათ უზრუნველყონ კონსულტაციაზე პროპაგანდისტების გამოცხადება.

—:—

— **ლენრაიკომის კულტპროპგანყოფილება აფუძილებს** ლენრაიონის **ყველა პროპაგანდისტს,** რომ 17 ნოემბერს, სალამოს სრულ 7 საათზე, განათლების მუშაკთა სახლში (ფურცელაძის ქ. 3) მოეწყობა კულტპროპორგანიზატორების და პროპაგანდისტების საერთო საქალაქო კონფერენცია უჯრედების მდივნებთან ერთად. დღის წესრიგი: ამხ. სეფის მოხსენება: ამხ. ბერიას წერილი მარქსისტულ-ლენინური სწავლების შესახებ და ჩვენი ამოცანები. ლენრაიონის ყველა პროპაგანდისტის დასწრება აუცილებელია დაუგვიანებლივ.

—:—

— **პ. კ-ის კადრების განყოფილებაში** ამხ. თუშიშვილთან სასწრაფოდ უნდა გამოცხადდეს ამხ. **აქვსენტი პაპავა.**

—:—

— **17 ნოემბერს, დღის 1 საათზე,** საქ. კ.პ. (ბ) ტ. კალინინრაიკომის (ძნელაძის ქ., 30), **მოწვეულია თათბირზე** დღის წესრიგი: 1. რაიკომების პარტკაბინეტების გამგეების მოხსენებანი პარტკაბინეტების მუშაობის შესახებ. 2. ტ. კ. პარტკაბინეტის სამუშაო გეგმის განხილვა: სავალდებულოა ამხ. მელქაძის (ლენრაიკომი), თოფურიას (სტალინის რაიკომი); სისაკიანის („26“ სახ. რაიკომი); გელოვანის (ამხ. ორჯონიკიძის სახ. რაიკომი); ა. მექვაბიშვილის (საგარეუბნო რაიკომი); რაიაპარტკაბინეტების ბიბლიოთეკების გამგეების, ალკ კ. ტფ. ორგანიზ. ყველა რაიკომების კულტპროპების, გოგმანკის (ს. ალკ კ. კ.), ა. ზაუტაშვილის და ი. ბრეგაძის (საქ. კ. პ. (ბ) ცკ კულტპროპიდან) დასწრება.

ქვანახშირი

15 ნოემბრის *) ქვანახშირის ამოღების გეგმა შესრულდა 75 პროც.

	ამოღება (ტონობით)		
	დავალება	შესრულება	%
ს უ ლ	1,280	956	74,7
მათ შორის:			
ლენინის უბანი . . .	520	385	74
სტალინის უბანი . .	760	561	74

*) გუშინ გამოქვეყნებულ ქვანახშირის ცხრილში, თვის რიცხვი შეცდომითაა ნაჩვენები, 11 ნოემბრის ნაცვლად უნდა იყოს: 14 ნოემბერს.

მარგანეცის ამოღებისა და გარეცხვის ცხრილი გუშინ რედაქციას არ მიეწოდა.

17 ნოემბერს საღამოს 7 საათზე, განათლების მუშაკთა სახლში (ფურცელაძის ქ. № 3)

საქ. კ. პ. (ბ) ტფილისის კომიტეტი იწვევს ქ. ტფილისის მასწავლებელთა პარტუჯრედების (კოლექტივების, კომიტეტების)

კულტპროპორგანიზატორების და პროპაგანდისტების

საერთო საქალაქო კონფერენციას

პარტუჯრედების მდივნებთან ერთად.

დღის წესრიგი: ამხ. **ბერიას** წერილი მარქსისტულ-ლენინური სწავლების შესახებ და ჩვენი ამოცანები.

(საქ. კ. პ. (ბ) ა.-კ. სამხარეო კომიტეტის კულტპროპაგანყოფილების გამგის ამხ. **სეფის** მოხსენება.

საქ. კ. პ. (ბ) ტფ. კომიტეტის კულტპროპაგანყოფილება.

საბ ოკერა

აბონ. გარეშე: **ქარმენი** — 13 ნოემბერს 11 საათზე 3 — **ფაუსტი და ვალპურგიის ღამე** — 19 ნოემბერს აბონ. გარეშე: **ქარმენი**

აბონემენტების მფლობელთა საყურადღებოდ

ის აბონენტები, რომლებსაც არ ექნებათ ადგილი მოიგონ (მეოთხე) შესატანი ერთი დღით ადრე თავის წარმოდგენამდე ჰარმონიის წარმოდგენაზე დასწრებია უფლებას და მათი ადგილები გაიყიდება ცალობით. 328

რუსთაველის სახელობის თეატრი

17 ნოემბერს: 12 საათ. წერ. 8. 9, 10 11, 12 მე-9 წ. — **ზაგმუკ**

19 ნოემბერს: 6 საათ. 2 წარ. — in tirannos

20 ნოემბერს: 7 საათ. 2 წარ. — in tirannos

სალარო ღიაა 11—2, 6—9 საათამდე.

დასაწყისი 8 ს. ნ. 405

მარჯანიშვილის სახელობის თეატრი

17 ნოემბერს: 12 საათ. 2 წარ. — **ფიში**

18 ნოემბერს: აბონ. გარეშე — **მზის დაბნელება საქართ.**

20 ნოემბერს: 4 საათ. 2 წარ. — **როგორ**

დასაწყისი საღამოს 8 საათზე.

ბილეთები თეატრის სალაროში დილის 11 ს.—12 ს. საღამოს 6 ს.—10 ს. დეკემბრის 1 რიცხვამდე აბონენტების მიერ დაფარული უნდა იქნეს მე-3 გადასახადი.

საბ ოპერა

აბონემენტის გარეშე წარმოდგენები

ფატმა მუხტაროვას მონაწილეობით.

17 და 19 ნოემბერს — **ქარმენი**

22 და 24 ნოემბერს — **სამსონ და დალილა** (აბონემენტებისა ციკლში არ შედის).

გამოცხადებულ წარმოდგენებზე ყველა მუდმივი შესასვლელი ნებართვები და კონტრამარკები არ გამოდგებიან. ბილეთების იყიდება დღისით 1-დან 2 ს. საღამოთი 7-დან 9 საათამდე 369

ს. ქინოწარმოების კინო-თეატრები:

ოქტომბერი—ხმოვანი 6-30, 8-30, 10-30 — ხმოვ. ფილმი **ანენკოვშჩინა** პრ. გარეშე ხმ. ურნალი № 28

დამკვრელი ხ. 7-30, 9, 10-30. — მხატვრული ისტორიული ფილმი **მისი უდიდებულესობის სოლისტი**

ტემპი ს. 7-30, 9, 10-30 — სახლ. ფ. **მზურვალე კლდეების ველი** პრ. გარ. ხმოვ. ურნალი № 25

ს. ლიშტისმაზურები ხმ. ა 7-30 ს., 10-30 — ხმ. მხ. ფ. **სიმღერა გმირების შესახებ** პრ. გარ. ხმოვანი ურნალი № 29

ა კ ა რ ტ ა კ ი ი. -30 ს. 10-30 — **ახალი ამერიკ კომედ ხალამო** პრ. გარ.—სტრატოს ფერიონში გაფრენა

ჯნ-ის ახელოგბის ა.კლაბარში 7. 8 10. 10 — იგორ ილინსკი სურათში **რისცა ილვიძებენ მკვდრები**

ძმცხისრება დ ტაძხიკა — სამეციეიო პოპულიაროული ფილმი **ცა და ლედაძიწა**

ხაბაკაშო ჯიო აღიო დ. საათზ. — აბავშო ფილ. **ახალგ. ენტუზიასტები**

ოქტომბერი—დღისით აეად. 12, 1 30, — **ცოცხალი ლეში** ნ. ვარხაძია მო აწრილობით

მათემატიკის მასწავლებელი საკონკურსო გამოცდებისათვის

ამზადებს ვოწაჟებს:

ინსტიტუტებისათვის, 0 წლ და 7 წლ. მოწმოზე, ასწორებ სუ სტუდიაც. ჩაწერა 10—12 და 5—7. გრიბოედოვის ქ. № 5. 597

ექიმ ქალი

ნ. მირიანაშვილი

დაბრუნდა და განაახლა ძიღება **კანის და ვენერიული ავადმყ** (ატატაში) ხმოლოდ ქალების და ბავშვების მიღება ა—7 ს. მოსკოვის ქ. № 9, ტელ 4-95. 243

ექიმი

ვ. ფ. ლობჟანიძე

ძირაგრიული სნეულებანი

ძიღება საღ. 5—7 საათამდე.

მისამართი—გრიბოედოვის ქ. № 19. 455

სოფ. კავთისხევის კასპის რაიონის **კოლმეურნეობა მაგალითი-ს გამგეობა აცნობებს,** რომ საკოლმეურნეო სავაჭრო წერტი მდებარე ქ. ტფილისში (ბრძოლის ქ № 214) დღეის რიცხვიდან **ლიკვიდაცია ქმნილია** და გაცემული რწმუნებები ვალდია ჩეიძეზე, ანიტა ჯანჯალაშვილზე და მიხეილ ჯანჯალაშვილზე გაუქმებულია. პრეტენზიები აღნიშნულ წერტზე და მათ რწმუნებულებზე მიიღება მიწსახკომში ოთახი № 42 ამხ. კოპალეიშვილთან ა/შ. 25 ნოემბრამდე, რის შეძლეგ არავითარი პრეტენზიები განხილული არ იქნება

გამგეობა. 36

სირაკლემას ფრთები

ესაჭიროება საბ. ოკერას

მიმართეთ სამეურნეო ნაწილის გამგეს ამხ. **ღვინიაშვილს** დღის 2 დან 3 საათამდე ყოველდღე. 370

ღრმად დაძრუხრებული ბებია პოინე ბიძები: გიორგი, ივანე, ბორიაი ცხოვრები ძეები ცოლშვილით და დეიდები: პოლია და პიპიდა იუწყებიან საყვარელ

ალექსანდრა მაჭულაშვილი-აბაშვას

ჟდროდ გარდაცვალებას. 342

მამიდა თამარი და ძია გოგი თავიანთი შვილებით: უშანგი, ცაცა ნათიშვილები, და ბიძაშვილი ძარო იუწყებიან, რომ გარდაცვალა მათთვის საყვარელი პატარა

ელიკო გოჩიტაშვილი

დასაფლავება დღეს ვერის სასაფლაოზე 4 საათზე. 338

შვილიშვილები: ქეთო, მადლენა, ვასო ჭაბი შვილები; ანიკო, ჯატო, შუტუ, ლევან თავბერიძეები; კუკური, თინა ასათიანები, დავითიროთ აღმზრდელ ბებიის

ფოტინე ბასილაძის

გარდაცვალებას. სამოქ. პანაშვიდი დღეს 6 ს. დაკრძალვა 18 ნოემბერს 3 ს. კუკიის სასაფლაოზე 336

საქ. ვაჭრობის მე-26 მაღაზიის თანამშრომლები მწუხარებით აუწყებს საზოგადოებას

ამხ. **სერგო ვართანოვის**

ჟდროდ გარდაცვალებას. 359

18 ნოემბერს 2 საათზე ვერის სასაფლაოზე დანიშნულია სამოქალაქო პანაშვიდი ძვირფასი და მუდამ დაუივიწყარ

შუშუ ჯყონიას

ხსოვნის აღსანიშნავად, რასაც იუწყებიან მშობლები ანიჩქა და გიორგი, და ელენე, ძმა მიშა ჭყონიები. 317

ტასო და აპოლონ ბაღაშვილები პატარა ზუზიკოთი დავსტირით სიცოცხლით სავსე

ელიკო გოჩიტაშვილს

330

18 ნოემბერს 2 საათზე, ვერის სასაფლაოზე დანიშნულია სამოქალაქო პანაშვიდი

ექ. შურა ბოკერია-ბურჯენიძისა

და

გივი ბურჯენიძის

რასაც იუწყებიან გრიშა ირაკლის ძე ბურჯენიძე, ივანა და მაოო ბოკერიები. 355

სამედიცინო ინსტიტუტის პროპედევტიკული თერაპიული კლინიკა იუწყებს სახოგადოებას, რომ 18 ნოემბერს 2 ს. ვერის სასაფლაოზე გადაცემული იქნება სამოქ. პანაშვიდი ძვირფასი თანამშრომლის

ექ. ალექსანდრა ბოკერიას

ხსოვნის აღსანიშნავად. 334

მოუღლე მიზანა, შვილები: ვარლამი, კალენიკე. ვალერიანე, რძლები: თამარა, გოგუცა, ნადია გოგიაშვილები, ძმელენტი ვერა აბანდაძეები იუწყებიან, რომ 18 ნოემბერს რუფოთში დაბინშნულია სამოქ. პანაშვიდი დაუვიწყარი

ასინეთი ივანეს-ას. გოგიაშვილის

ხსოვნის აღსანიშნავად. 363

თავხარდაცემული დედა მიადორა შვილები: ოთარი და ხოდარი, ძმა კირილე, ცოლი ფაცია შვილებით ვაუწყებთ ნათესავება და მეკობრებს

გრიშა ათანასის-ძე გოთოშიას

გარდაცვალებას. დასაფლავება 17 ნოემბერს სოფ. იაიეთში. 361

დათიკო, ნატაშა, ზინა და ვანო ჭავჭავაძეები მწუხარებით იუწყებიან ძვირფასი ბიცოლას

მარიამ (მაშიკო) გალანჩიძის

გარდაცვალებას. გაჰოსვენება 18 ნოემბერს 13 ს. დიდივანქის ქ. № 20. 350

კონდრატი, ნატალია და ანა ხახარაძეები, არჩილ ნინო და პეტრე ჯანაშვილები აუწყებენ მეგობრებს და ნათესავს, მათთვის საყვარელ და დაუვიწყარ სიძის და ბიძის

ილია ალექსანდრეს-ძე ანანიაშვილის

გარდაცვალებას. 357

დამწუხრებული ქმარი ანდრო მშობლებით ივანე და ელისაბედ აბუთვები იუწყებიან დაუვიწყარ ცოლის და რძლის

შურა მამულაიშვილი-აბაშვის

უდროოდ გარდაცვალებას. სამოქ. პანაშვიდი დღეს 6 ს. ტურგენევის ქ. № 4, დაკრძალვა 18 ნოემბერს 3 ს. კუკიის სასაფლაოზე 371

ევსევი გვილავა და თიკა ქაცარავა აუწყებენ მეგობრთ საყვარელი შვილის

ვინას

გარდაცვალებას. დაკრძალვა ვერის სასაფლაოზე 18 ოქტომბერს 4 საათზე, ყვირილის ქუჩა № 1. 2—1 334

ბალავაძე მიხეილი, გიორგაძე ალექსანდრე და ეგნატაშვილი დიმიტრი ვიხიარებთ უახლოეს მეგობრის ძალვა თავხარაშვილის მწუხარებას, საყვარელი მამის

იასონ ფირანის-ძე თავხარაშვილის

გარდაცვალების გამო. 356

უახლოესი მეგობრები: შაქრო ჩხუბიანაშვილი და სოსო ნადირაშვილი ღრმა მწუხარების გამოხატვამენ

ალექსე ლევანის-ძე აბაშიძის

უდროოდ გარდაცვალების გამო. 352

მვილები გრიშა ჯოელიანშვილი ცოლშვილით, ჩატუ გეგეჭკორი და ვარია გოჩილაშვილი-ბერულავასი თავიანთ ჰმარმვილით, მატრო და მინა მწუხარებით იუწყებიან ძვირფასი დედის

ანა თუარძია-ჭოჩილეიშვილის

გარდაცვალებას. დაკრძალვა 19 ნოემბერს, ქ. სოჩიში (კრასატინის ქ. № 7) 2 1

დედა ბაბალე, მეუღლე კატო შვილებით, ძმები: გიგო, დავით, კოსტალე, ჩრო, დები მარიამ, მაკო, ელო, დარეჯანი, ხატო ოჯახობით უსაზღვრო მწუხარებით იუწყებიან სატყეო ინსტიტუტის სტუდენტის

ალექსი ლევანის-ძე აბაშიძის

უდროოდ გარდაცვალებას. დაკრძალვა ს. ალვანში. 337

საქ. კ. პ. (ბ) ფოთის საქალაქო კომიტეტი აუწყებს ორგანიზაციის ყველა წევრს, რომ 15 ნოემბერს გარდაიცვალა პარტიის აქტიური წევრი, ქალაქკომის საორგ. განყ. გამგის ამხ. ვალიკო კვერნაძეს მეუღლე

ამხ. ფედოსია კვერნაძე

დაკრძალვა 19 ნოემბერს. 343

ეფემია, საშიკო ევანთია, ფედოსი და მელიკო დეკანოზიანები მწუხარებას გამოსთქვამთ ივანეთის საიმედო მამიდაშვილის

გლახუა ფირანის-ძე თავხარაშვილის

გარდაცვალების გამო 331

დამწუხრებული მეუღლე გოგია, შვილებით: მარგოთი, ალექსი. მახლები: ბიკო, ონისიმე ლევანა ქიტია ცოლ-შვილით, ძეული მარო იუწყებიან, რომ 18 ნოემბერს 4 ს ვერის სასაფლაოზე დანიშნულია ძვირფას

ანნა ივანეს-ასულ ყანდარელის

ახალქალაქი პანაშვიდი. 341

განსაკრძალის პედ და პედ საქ. სამეც. ინსტიტუტის ადგილკომი და მეც. მუშაკთა ბიუროო ღრმა მწუხარებას გამოთქვამს ინსტ. დირექტორის მოადგილის პროფ. გიორგი თავხარაშვილის ძამის

იასონ თავხარაშვილის

გარდაცვალების გამო. 311

დამწუხრებული მშობლები: ნოე და ლიუბა დუნდუები შვილებით იუწყებიან, რომ 18 ნოემბერს დღის 4 ს. ვერის სასაფლაოზე გადაბილი იქნება სამოქალაქო პანაშვიდი ძვირფასი მეგი საყვარელი შვილის

დათო ნოეს-ძე დუნდუას

უფ.

დამწუხრებულნი: მეუღლე გლისაბედ ხაჭარაია ასული და შვილი გოგოლ ახახიაშვილები ცოლშვილით იუწყებიან რომ გარდაიცვალა მათთვის დაუვიწყარი

ილია ალექსანდრეს-ძე ანანიაშვილი

სამოქალაქო პანაშვიდი დღეს, 7 ს. გამოსვენება 18 ნოემბერს საგუთამის ქ. № 5, 3 ს. კუკიის სასაფლაოზე. 364

ღრმად დამწუხრებულნი: ეკატერინა კალანდარიშვილი ფარულავა პატარა მერით, ვალენტინა და ლალიძეები ლაბაზუები შვილი ლელით იუწყებიან, რომ გარდაიცვალა მათი საყვარელი

ალექსანდრე გეგანის-ძე ფარულავა

დასაფლავება ახალსენაკში, 18 ნოემბერს 3 საათზე. 358

გულდაკლულები: ცოლი ანიკო შვილები: თინიკო, შალიკო ვათანაველები, იოსები, მარიამი თამროკო ბიკო კოკლამაზაშვილები იუწყებიან მათთვის დაუვიწყარ

სერგო ვასილის-ძე ვართანოვის

უდროოდ გარდაცვალებას. გამოსვენება ბობის შეკ. № 3, 18 ნოემბერს 5 ს. ხოჯივანქის ქასაფლაოზე. 353

უსახლკაროდ დამწუხრებული ძმობლები: გიორგი, ეფემია, და ლილი აუწყებენ ნათესავ-ნაცნობებს ძვირფასეს

რაისა (ცაცა) ნიშარაძის

ხანგრძლივი ავადმყოფობის მეძდეგ უდროოდ გარდაცვალებას გაჰოსვენება 18 ნოემბერს 4 საათზე, ჯორის ქ № 21. 360

მეუღლე ნინა ჭუბაბრია, ქალი მცილი ნადია და ციძე ზუთაე ძგალობლიშვილები აუწყებებ სახოგადოებას საყვაელ

კოსტა ჯუბაგარიას

გარდაცვალებას.

სამოქალაქო პანაშვიდი დღეს 7 საათზე, რუსთაველის პრ № 27. დაკრძალვა ვერის სასაფლაოზე 8 ნოემბერს 3 ს. ს. ს. 346

ვალიკო და თამარა ჯუბაბრიები შვილებით: კოტიკო, კუკური, შოთა იუწყებიან, რომ გარდაიცვალა ძაძი საყვარელი ძმა

კონსტანტინე (კოსტა) ჯუბაბარია

სამოქალაქო პანაშვიდი დღეს 7 ს რუსთაველის პრ. № 27. დაკრძალვა ვერის სასაფლაოზე 18 ნოემბერს 3 ნახ ს. 354

ბიცოლა მართა, ქალიშვილი ქალიტა ჭუბაბრიები, ციძე ვალიკო გიორგაძე შვილებით აუწყებენ სახოგადოებას, რომ გარდაიცვალა საყვარელი

კოსტა ჯუბაგარია

დასაფლავება ტფილისში, ვერის სასაფლაოზე 18 ნოემბერს 3 ს. 344

დამწუხრებული მეუღლე გოგია, შვილები: ეფემია, ალექსი, ონისიმე ციცა ქიტია, ძეული მარო იუწყებიან, რომ 18 ნოემბერს 4 ს ვერის სასაფლაოზე დანიშნულია ძვირფას

ანნა ივანეს-ასულ ყანდარელის

ახალქალაქი პანაშვიდი. 341

პელაგია პაპავა და ვალერიანი ძოთაძეები, შვილები: მეკი და ირინე იუწყებიან საყვარელი რძლის და ბიცოლას

მარიამ კიმოთეს ას. ბალაბაჩიძის

გარდაცვალებას. სამოქალაქო პანაშვიდი დღეს, 6