ორგანო ფინანსთა სამინისტროსა, ფინანსური კონტროლის სამსახურისა და ეროვნული ბანკისა

ფინანსური კონტროლი

ხელმოწერილია დასაბეჭდად 21-ს, სექტემბერს 1933 წ. 6 საათსა და 45 წუთზე

ბლ. ბ. ბერიძის სახელობის სტამბა, ქუთაისი, ლ. ასათიანის ქ. 14—16, ტელ. მთავარ. რედაქტორი—14, მოად. მთავარ. რედაქტორი—13, განყოფილებათა გამგეები—12, მდივანი—10—8ბ, მოწყობილობა—8—81.

ფასი 297 (2853) ქაღალდი, 27 სექტემბერი, 1933 წ. №

ფინანსური კონტროლის ორგანოს ხელმძღვანელობის ცვლილება

ბლ. ბ. ბერიძის სახელობის სტამბის ადმინისტრაციის ცნობით, ფინანსური კონტროლის ორგანოს ხელმძღვანელობა ცვლილებულია. ფინანსური კონტროლის ორგანოს მთავარ რედაქტორად დაინიშნა ამხ. ალექსანდრე ბერიძე, მოადგილედ — ამხ. ალექსანდრე ბერიძის ასული ნინო ბერიძე, პასუხისმგებელ მდივნად — ამხ. ალექსანდრე ბერიძის ასული ნინო ბერიძე.

ბლ. ბ. ბერიძის სახელობის სტამბის ადმინისტრაციის ცნობით, ფინანსური კონტროლის ორგანოს ხელმძღვანელობა ცვლილებულია. ფინანსური კონტროლის ორგანოს მთავარ რედაქტორად დაინიშნა ამხ. ალექსანდრე ბერიძე, მოადგილედ — ამხ. ალექსანდრე ბერიძის ასული ნინო ბერიძე, პასუხისმგებელ მდივნად — ამხ. ალექსანდრე ბერიძის ასული ნინო ბერიძე.

ბლ. ბ. ბერიძის სახელობის სტამბის ადმინისტრაციის ცნობით, ფინანსური კონტროლის ორგანოს ხელმძღვანელობა ცვლილებულია. ფინანსური კონტროლის ორგანოს მთავარ რედაქტორად დაინიშნა ამხ. ალექსანდრე ბერიძე, მოადგილედ — ამხ. ალექსანდრე ბერიძის ასული ნინო ბერიძე, პასუხისმგებელ მდივნად — ამხ. ალექსანდრე ბერიძის ასული ნინო ბერიძე.

ბლ. ბ. ბერიძის სახელობის სტამბის ადმინისტრაციის ცნობით, ფინანსური კონტროლის ორგანოს ხელმძღვანელობა ცვლილებულია. ფინანსური კონტროლის ორგანოს მთავარ რედაქტორად დაინიშნა ამხ. ალექსანდრე ბერიძე, მოადგილედ — ამხ. ალექსანდრე ბერიძის ასული ნინო ბერიძე, პასუხისმგებელ მდივნად — ამხ. ალექსანდრე ბერიძის ასული ნინო ბერიძე.

მზადება პარტიის მე-17 ყრილობისათვის

ქვედა პარტიულ ორგანოების გადარჩევების დროს გამოამჟღავნებულ დეფექტების გამოსწორებით უზრუნველვყოთ პარტიული მუშაობის გარდაქმნა

მწვავედ დავპარტყათ ბოლშევიკურ თვითკრიტიკის ჩამხშობთ და შინაპარტიული დემოკრატიის დამრღვევთ

რ.ოგორ ცდილობდა ძორჩილავა თვითკრიტიკის ჩახშობას

(სამედიცინო ინსტიტუტი)

მედინსტიტუტის პარტორგანიზაციამ საანგარიშო ორი წლის განმავლობაში მოიმოვა სადრძნობი მოღწეები: ინსტიტუტმა გაათუშვა 488 ექიმი (ვით ზორის პარტიის წევრი—28, კომკავშირელი—81, მუშა—72, კოლმეურნე—81). 1934 წ. იანვარში ინსტიტუტი გამოუშვებს არჩევლად საქართველოში, დედათა და ბავშვთა დაცვის ფაკულტეტდამთავრებულ 76 ექიმს, ხოლო 1933-34 სასწავლო წლის დამლევისათვის 192 ექიმს.

გასულ წლებთან შედარებით საგრძნობლად გაუმჯობესდა პედპერსონალის და სტუდენტთა კულტსაყოფაცხოვრებო პირობები, ამაღლდა ხუავლების ხარისხი და გაიზარდა კოლენისტთა ბირთვი.

ინსტიტუტში, საანგარიშო - საგაზარჩევო კამპანიის პერიოდში გამოაშკარავდა პარტიული მუშაობის მთელი რიგი დეფექტები. მათ შორის საყურადღებოა პარტმასობრივი მუშაობის გაწლის და ძირი რგოლებზე ხელმძღვანელობის სისუსტე; ამის შედეგია სასწავლო გეგმების შეუსრულებლობა, მაგ. გასული სასწავლო წლის დასასრულს, ხამკურნალო პროფილაქტიური ფაკულტეტის აირველმა კურსმა ვეგმა შესრულა ამ პროცენტით, მეორე კურსმა—79, მე-3 კურსმა—64, ხოლო მეოთხემ — 61 პროცენტით, დედათა და ბავშვთა დაცვის ფაკულტეტმა გეგმა შეასრულა 62,1 პროცენტით. სანიტ პროფ. ფაკ.—44,8 პრო-

ამ ადგილმარეობამ იასტიტუტის ხელმძღვანელობა იძულებული გახადა 1933 წლის მეოთხე სემესტრის დასაწყისიდან ხის დეკანატში სესიები, რომელიც არაორგანიზაციულად გაიწელებოდა ნოემბრამდე; მიუხედავად ამისა, მაინც ვერ იქნა მიღწეული დამაკმაყოფილებელი შედეგი, გვიანი შესრულდა მხოლოდ 79,2 პროცენტით. რა არის ასეთი ჩამორჩენის მიზეზი?

ინსტიტუტის ბიუროს მდივანი ამბ. ქორჩილავას არ ეყო ძლევამოსილი გამბედაობა, რომ ხაანგარიშო კრებაზე ხათანადო პასუხი გაეცა ამ კითხვაზე. პარტკოლექტივის ბიუროსმ საანგარიშო პერიოდში უურადღებიდ დატოვა ორგ პარტმასობრივი მუშაობა, რომელიც დღემდე სუსტად იყო გაშლილი.

კომუნისტ მასწავლებელთა და სტუდენტთა ავანგარდული როლი სუსტია. ინსტიტუტში, მოწინავის მაგალითს გვაჩვენებს მხოლოდ რამოდენიმე კომუნისტი. საერთოდ, კომუნისტ-სტუდენტებიდან ვნებები დამკმაყოფილებლად ჩამორებული აქვს 51 პროცენტს, სუსტად კი 27 პროცენტს.

ინსტიტუტის პარტორგანიზაციას, ჩამორჩენილ სტუდენტების ხ. მარებასთან ურადღება არ მიუქცევია.

საკ. ცაკის 19 სექტემბრის დადგენილების განსახორციელებლად პარტორგანიზაციამ სუსტად დარაზმა სტუდენტობა და პედპერსონალი.

სოციზეციერების და დამკვრელობასაც პარტორგანიზაცია სათანადო ურადღებას არ აქცევდა. უმეტეს სასწავლებლებია საკავშირო შეჯიბრებაში ინსტიტუტი დღემდეც არ ჩაბმულა; გასული წლის ოქტომბერში სახ.-სამ. ინსტიტუტი დადებული ხელშეკრულება ჯერაც არ შეუსრულებია.

სოციალისტური მხოლოდ ოქმებით და ლაპაზი სიტყვებით გაფორმებული — ამბობს ინსტიტუტის ამხ. მანჯგალაძე

მიუხედავად გასული წლის გაკვეთილისა, ხ. მიმდინარე წელსაც იდეოლოგიურ ფრონტზე სრულიად არ სჩანს ინსტიტუტის პარტორგანიზაციის ბოლშევიკური სიფხიზლე (ეს საკითხი მოხსენებიდანაც «გამოჩრა» კოლექტივის ბიუროს მდივანს ამბ. ქორჩილავას).

არსებული და ახლად გამოცემული ზოგიერთი სახელმძღვანელო ვერ უძღვება ვერავითარ კრიტიკას (მაგ. პროფ. ასათიანის სახელმძღვანელო „შსიხოლოგიური-ბსმი") პროფ. ასათიანის აზრით ადამიანის გონებრივ და სხვამხრივ განვითარებაში მხოლოდ ბიოლოგიური მომენტები ითამაშებს მთავარ როლს, ასათიანი უარყოფს ოციალური მომენტების მნიშვნელობას და ოვალის ასახვევად ხატყვა «დიალექტიურ ეთოდი» მხოლოდ წინასიტყვაობაში ახსენებს.

მედინსტიტუტში მართალია არსებობს ზ. დისციპლინათა კათედრა, მაგრამ იქელოგიური ფრონტზე ამ კათედრის მუშაობა და ხელმძღვანელ როლზე ზედმეტია ლაპარაკი; პირიქით კათედრა კუდში მიანილებს სხვა კათედრებს. ზოგიერთ ხაზ. ციპლინაში შეუსრულებელია სასწავლო გეგმა. პირველ სემესტრში ზოგიერთ საგნში (პარტიის ისტორია, პოლტეკონომია) 40 საათის ნაცვლად მხოლოდ 8 საათია წათხულია. არ არის მტკიცე სასწავლო გეგნები და სტაბილური სახელმძღვანელოები.

არ არის მოგვარებული სახწავლო-პრაქტიკის საკითხი. პრაქტიკა უფრო მოგვაგონებს სავნის ჩასაბარებლად სტუდენტისათვის მიცემულ დროს.

მოუწესრიგებელია პარტგანათლების ხაკითხი (პარტ-კანდიდატთა სკოლას არა ყავს მუდმივი ხელმძღვანელი, რის გამოც დღემდე მხოლოდ 2 მეცადინეობაა ჩატარებული).

არ არის განზორციელებული საკ. ცაკის დადგენილება სტუდენტთა დატვირთვის მოწესრიგების შესახებ 6 დღიურში 8 საათიანი მეცადინეობის ნაცვლად, გამოხასხელი დღეც კი დასასვენებლად გაიოყენებელია ზოგიერთ სტუდენტისათვის, ეს იმიტომ, რომ ზოგიერთი სტუდენტები სრულიად თავისუფალია საზოგადოებრივ მუშაობიდან, ზოგს კი რამოდენიმე დავალება აქვს.

სუსტადაა გაწლილი მუშაობა მე-12 პარტყრილობის შესახვედრად აღებულ ვალდებულებების რეალიზაციისათვის. ინსტიტუტი სესიის ნაკლებად გამოხადებული ხდება, არ არის მოწყობილი ჩამორჩენილთა დასახმარებლათ კონსულტაცია და სხვ.

უველა ამ ნაკლოვანების გამოშკარავების თავის საანგარიშო მოხსენებაში პარტკოლექტივის ბიუროს მდივანმა ქორჩილავამ გვერდი აუარა, მაგრამ კამათში გამოსულ ამხანაგებმა ბოლშევიკური თვითკრიტიკით გამოამჟღავნეს პარტიული მუშაობის ყველა სუსტი მხარე.

ქორჩილავა საბოლოო სიტყვაში შეეცადა მიეჩქმალა კამათში გამოხული ამხანაგების მიერ გამომჟღავნებული დეფექტები და ჩაეხშო ხალი ბოლშევიკური თვითკრიტიკა.

ორგანიკოძის ხახ. პარტბიუროს წარმომადგენლის ამხ. **ლომიძის** და სხვა ამხანაგების წინადადებას, რომ პარტკოლექტივის მუშაობა **ჩაითვალოს არა დამაკმაყოფილებლად**, ხაანგარიშო კრებაზე ხმა მისცა 24 კაცმა. ამ მართებული წინადადების წინააღმდეგ კი 28-მა და თავი შეიკავა—16-მა.

ეს ხაკითხი განსახილველ ორგანიკოძის ხახ. პარტკაბინეტის ბიუროში. იმისათვის, რომ პარტკოლექტივის ბიუროს ვერ უზრუნველყო პარტმასობრივი მუშაობის გაწლა და ხუსტების ხარისხისათვის ბრძოლა, რაიკომის ბიუროს პარტკოლექტივის მუშაობა ჩასთვლა არადამაკმაყოფილებლად, კოლექტივის ბიუროს მდივანს ამხ. ქორჩილავას საქმე, თვითკრიტიკის ჩაშობის და შინაპარტიული დემოკრატიის გაშლის არა უზრუნველყოფისა და ცუდი მუშაობისათვის გადასცა რაონულ ხაკონტროლო კომისიას მის პარტპასუხისგებაში მისაცემად.

ილ. შაღავა.

პროდუქციის ხარისხი ცუდია

(მაუღის ფაბრიკა)

24 დეკემბერს, დილის 10 საათზე, გაახსნა ტფილისის მაუდ-კაშთოლის ფაბრიკის მესამე პარტკონფერენცია. კონფერენცია გახსნა პარტკოლექტივის ბიუროს მდივანმა ამხ. ლურსმანოვმა.

კონფერენციამ ხელმძღვანელ ორგანოების არჩევის შემდეგ დაამტკიცა შემდეგი დღის წესრიგი: 1. პარტკოლექტივის ბიუროს ანგარიში, 2. ხარევნოვო კომისიის ოხსენება და 3. არჩევნები. დღის წესრიგის ორ რეგლამენტის დამტკიცების შემდეგ ანრველ საკითხზე კონფერენციამ მოისმინა პარტკოლექტივის ბიუროს პ.-მგ. მდივნის ამხ. ლურსმანოვის ხაანგარიშო მოხსენება, რომელმაც ვრცელი ანალიზი გაუკეთა ჩატარებულ მუშაობას. ამხ. ლუ ვის მოხსენების დამთავრების შემდეგ მოისმენილ. იქნა ბრევნოვი. კომისიის—ამხ. კორმარიშვილის მოხსენება.

მოხსენების ირგვლივ გაიმართა ცხოველი კამათი, რომელშიაც მონაწილეობა მიიღეს ამხ. სიმონიანმა უამარაულმა, ალიბეგმა ი. ჯა კაპანიძალაშვილმა, ხვაველმა, თავაძემ, რუხაძემ, სკანდარიშვილმა შ. ბარბაქაძემ, აბრამოვმა, ო. სიმონიანმა, ბარბაქაძემ. ლომაძემ და სხვ.

კამათში გამოსული მუშა-ბოლშევიკები აღნიშნავდნენ, რომ კოლექტივის ბიუროს წარსული მუშაობა არადამაკმაყოფილებელია. ტრამვაის პარტიულ ორგანიზაციაში ანგარიშ-ჩაბარება ჩატარდა ბოლშევიკური თვითკრიტიკის ნიშნით, იქ პარტუჯრედების და პარტგრუპების ხელმძღვანელების ანგარიშები ხმამაღლა განიხილებოდა, ხოლო ტფილისის ტრამვაის პარტ

კულტურული მშენებლობა

მე-17 პარტყრილობის სახელობის მასობრივ ლაშქრობასთან დაკავშირებით

ვიბრძოლოთ კულტესტაფეტით დასახულ ვალდებულებათა შესასრულებლად

„ჩვენ უსაქმონი არავართ“

(გურჯაანის რაიონი. საქ. კორ.)

გურჯაანის რაიონში კულტესტაფეტის შტაბის სხდომა; სხდომის მოსაწვევ უწყებაზე ჩალათაშვილმა ასეთი რეზოლუცია წაიკერა: „ვინაიდან ჩვენ უსაქმონი არა ვართ და საქმეს ვაყეთებთ და არც არის საჭირო ჩვენი დასწრება, თათბირი ჩაატარეთ როგორც გინდათ, ჩვენი დაუსწრებლობისთვის არავინ გაძლევთ უფლებას პასუხი მოგვთხოვოთ“.

არც შრომა კალაურას სასოფლო საბჭოშია სანუგეშო მდგომარეობა. სასოფლო საბჭოსთან არსებულმა კულტესტაფეტის შტაბის ოვმოჯდომარე, ომანაძემ თვითონებურად მიანება თავი შტაბის ხელმძღვანელობას.— მე მაგისთვის საცა მცალია, ჩემი საქმე მაქვსო— უპასუხისმგებლოდ განაცხადა მან.

ასეთი საქციელისათვის დეზერტირი ომანაძე ღირსეულად უნდა დასჯილიყო, მაგრამ ამისთვის თავი არავის შეუწუხებია.

შრომა კალაურას სასოფლო საბჭოში ადგილობრივი ზოგიერთი მასწავლებლის ინიციატივით აღრიცხული იქნენ წ.-კ. უცოდინარები და მცირემცოდნენი, მაგრამ ადგილობრივ ხელმძღვანელი ორგანოების უყურადღებობის გამო მათი სკოლებში ჩაბმა ვერ მოხერხდა.

ასე, მაგალითად, ამ სასოფლო საბჭოში აღრიცხვის მიხედვით 93 წ.-კ. უცოდინარია. მცირემცოდნეი —215, მაგრამ აქედან სალიკვიდაციო სკოლებში ჩაბმულია მხოლოდ 17 წ.-კ. უცოდინარი მცირემცოდნე კი 31.

ვალ. ჩოქოვანი

კულტესტაფეტის სარაიონო შტაბს სძინავს

(ყვარელის რაიონი)

კულტესტაფეტის ყვარელის სარაიონო შტაბს, თავის სრულიად მოვალეობას ოფიციალურად დღემდე არაფერი გაუკეთებია. ამისა, რომ შტაბის შემადგენლობა ცოცხლებას მარტო არაცერი ეშველება. რაიონის უმრავლობის შედეგად სრულიად დაიშალა ზოგიერთი სასოფლო შტაბები. დღემდე არ აღურიცხავთ წერა-კითხვის უცოდინარები და მცირემცოდნენი, ჯანის ამოწერა-ჩაწერის და მკვდრების დაწყებამდე ლაპარაკიც ხომ ზედმეტია.

კულტესტაფეტის შტაბს გეგმის თანახმად უნდა მოეკვეთებინათ მსხვილ კოლმეურნეობებში მზრდელთა სკოლების გახსნის საკითხი და შეეგროვებინათ ამისათვის საჭირო თანხები, მაგრამ ამ მხრივ ყვარელის რაიონში დღემდე არაფერი გაკეთებულა.

ჯ. აფხაზავა.

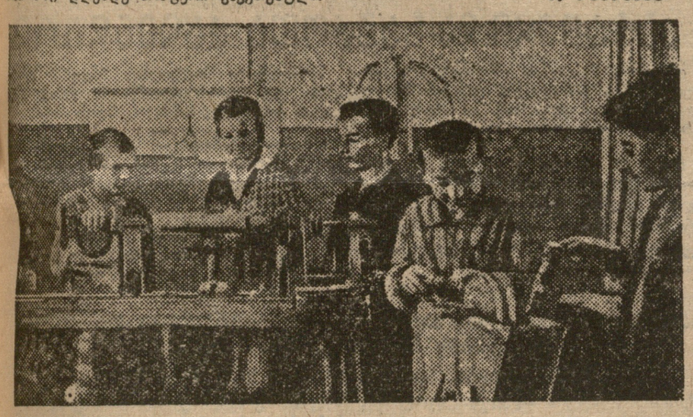

მე-54 საცდელ-საჩვენებელი 7 წლედი (ტფილისი), მეცადინეობა ბადუგლო სახელოსნოში.

უზრუნველვყოთ სკოლები სახელმძღვანელოებით

უკვე სამი თვე თავდება, რაც კულტესტაფეტი გამოცხადდა. ამ ხნის განმავლობაში მთელმა რიგმა რაიონებმა წ.-კითხ. უცოდინარობის და მცირემცოდნეობასთან ბრძოლაში სათანადო მიღწევები მოიპოვა, მაგრამ რიგმა რაიონებმა კიდევ ვერ შეაღწია წერა-კითხვის უცოდინარობასთან ბრძოლის უდიდესი ამოცანა. ამ მხრივ სუსტად მიმდინარეობს მუშაობა ყირიმის ნაციონალურობითა რაიონებში. (სამხრეთ-ოსეთი, აჭარეთი, ბოგდანოვკა); აქ დღემდე წერა-კითხვის უცოდინარობის აღრიცხვაც არ არის დამთავრებული.

ასევე სუსტათ მუშაობს ხობის და ჩხოროწყუს რაიონის განათლების განყოფილებები. ამ რაიონებს გეგმით წერა-კითხვის უცოდინარობის ლიკვიდაცია 1933 წლის ბოლოსთვის უნდა დაემთავრებიათ, მაგრამ სინამდვილეში ხობის რაიონს 1933 წლის 15 ნოემბრისათვის აღმოაჩნდა 1088 წ.-კ. უცოდინარი, ჩხოროწყუს კი 1800.

წერა-კითხვის უცოდინარობის სალიკვიდაციო სკოლებში მეცადინეობის ნორმალურ მსვლელობას ხელს უშლის სახელმძღვანელოების, სახვავლო ნივთებისა და პროგრამების ნაკლებობა. მაგ. მარტვილის რაიონს აკლია 200-ზე მეტი სახელმძღვანელო, ზუგდიდის რაიონს—400. ამ მდგომარეობის გამოსასწორებლად ჯერ კიდევ არ არის მიღებული გადამჭრელი ზომები.

ადგილებზე სათანადო ყურადღებას არ აქცევენ წერა-კითხვის უცოდინარობის ლიკვიდაციის სკოლის კურსდამთავრებულთა შორის მუშაობას. ამის გამო, რამდენიმე ხნის შემდეგ კურსდამთავრებულებს ზოგჯერ ისევ ავიწყდებათ წერა-კითხვა. ამის მაგალითს იძლევა ზუგდიდის რაიონი. ეს რაიონი გასულ წელს გამოცხადებული იყო წ.-კ. მთლიან მცოდნეობის რაიონად, მაგრამ 1933 წელსი ჩატარებულ უკანასკნელი აღრიცხვის შედეგად რაიონში აღმოჩნდა 1000-ზე მეტი წ.-კითხვის უცოდინარი. ეს გაკვეთილი უნდა გათვალისწინოს უველა რაიონმა და მომავალში უნდა გააძლიერონ მუშაობა კურსდამთავრებულთა შორის.

3. დადიანი.

„არა გვყავს წერა-კითხვის უცოდინარი“

(ქუთაისი)

კულტესტაფეტის სარაიონო შტაბმა ქუთაისში 25 სექტემბრიდან დაიწყო მუშაობა, რაიონში ჩატარდა წერაკითხვის უცოდინართა და მცირემცოდნეთა აღრიცხეა. აღრიცხულია წერა-კითხვის 728 უცოდინარი და 7.020 მცირემცოდნე.

პირველ ოქტომბრიდან რაიონში მეცადინეობა დაიწყო წ.-კ. უცოდინარობის სალიკვიდაციო 28 სკოლამ. აქედან ქალაქად გახსნილია 11 სკოლა, სოფლად 17.

ქუთაისის რაიონში ამ მუშაობაში ერთგვარი გარღატება მოხდა, მაგრამ ჯერ კიდევ აქვს ადგილი სერიოზულ დეფექტებს და ზოგიერთი ორგანიზაციის მხრივ ამ უთვალსაჩინოესი მნიშვნელობის საქმის აშკარა შეუფასებლობას. მაგ. არტელ „ბრიგადა“-ში 95 წერა-კით. უცოდინარია, მაგრამ მათთვის დღემდე არ არის გახსნილი სალიკვ. სკოლა.

სკოლის გახსნა შეუძლებელია ბინების უქონლობის გამო აცხადებენ არტელის ხელმძღვანელები.

ასეთივე მდგომარეობაა ქუთაისის ღვინის მარანშიაც. აქ 45 წერა-კითხვის უცოდინარია, მეცადინეობა კი დღემდე არ დაწყებულა.

ვერც ქუთაისის ღარიბკომმა შესძლო უზრუნველეყო მეცადინეობის ნორმალური მსვლელობა. წ. კ. უცოდინარობის და მცირემცოდნეთა სკოლებში. მშობლების გამოუცხადებლობის გამო აქ მეცადინეობა სისტემატიურად იშლება. (ოქტომბერსა და ნოემბერში 24 მეცადინეობის ნაცვლად 15 მეცადინეობა ჩაატარეს).

არც სოფლადაა ყველაფერი რიგზე. რაიონის ზოგიერთი სასოფლო საბჭო აშკარა უპასუხისმგებლობას იჩენს ამ მხრივ. მაგ. ქვიტირის სას. საბჭოს თავ-რე შალამბერიძე ოფიციალურ ცნობას უგზავნის განათლების განყოფილებას იმის შესახებ, რომ ქვიტირის სასოფლო საბჭოში არც ეთი წერა-კითხვის უცოდინარი არ არის. სინამდვილეში კი იქ 22 წერა-კითხვის უცოდინარი აღრიცხულა.

ასეთივე მდგომარეობაა საყულალო, პატარკაცის და ფარცხაისუბნების სასოფლო საბჭოებშიაც. ანალოგიკურად, კულტესტაფეტასთან დაკავშირებით ჩატარებულმა შეხვედრებმა გამოააშკარავა, რომ 365 წ. კ. უცოდინარი სკოლების გარეშე იყო დარჩენილი.

ჩაიორრებელთა გვერდით ქუთაისის რაიონში არიან ისეთი სასოფლო საბჭოებიც, რომლებიც ბოლშევიკურად იბრძვიან წერა-კითხვის უცოდინარობის აღმოსაფხვრელად.

მაგალითად ოფურჩხეთის სასოფლო საბჭოში, სადაც ჩამოყალიბებულია ორი წ.-კ. უკლდინ. სალიკვ. სკოლა, დღემდის ადგილი არ ჰქონია მეცადინეობის ჩაშლის არც ერთ შემთხვევას. მეცადინეობაზე მსმენელების დასწრება 95 პროც. აღწევს. იგივე ითქმის მაღლაკის და წყალტუბოს სასოფლო საბჭოების შესახებაც.

დასასრულ უნდა აღინიშნოს, რომ ქუთაისის რაიონში წ.-კითხვის უცოდინარების და მცირემცოდნეთა სკოლები ჯერ კიდევ არიან უზრუნველყოფილი სახელმძღვანელოებითა და ლიტერატურით, ეს კი აბრკოლებს მეცადინეობის ნორმალურ მსვლელობას.

3. დადიანი.

სანაპირო ქუჩის გაყვანა

ძირითადათ უნდა დამთავრდეს 25 იანვრისათვის

დამკვრელი მუშები და ინჟენერ-ტექნიკოსები ამზადებენ სანარომტო გამარჯვების პატაკს

ახალი სანაპირო ქუჩის მშენებლობა ტფილისის საქალაქო მეურნეობის მშენებლობა ყველაზე თვალსაჩინო ობიექტია. იგი განსაკუთრებულ ყურადღებას იმსახურებს ქალაქის მთავარ მაგისტრალურ სატრანზიტო ხაზის—ვერის დაწრმების და რუსთაველის პროსპექტის; მისი საშუალებით უმოკლესი მანძილით ერთმანეთს დაუკავშირდება ქალაქის ძველი ნაწილი ახალ ნაწილს და რკინის გზის მთავარ სადგურს. ამით იხსნება ის განსაკუთრებული ყურადღება, რომელიც საქ. კ.პ. (ბ) ტფილისის კომიტეტსა და ტფილისის საბჭოს გაეროვანებულ პლენუმზე და კერძოთ ამ. ბერიას მიაქციეს ახალი სანაპირო ქუჩის მშენებლობას.

საკავშირო კომპარტიის (ბ) მეჩვიდმეტე ყრილობისათვის დაწყებულ მზადებასთან დაკავშირებით, ახალი სანაპირო ქუჩის მშენებლებმა — მუშებმა და ინჟენერ-ტექნიკოსებმა იკისრეს ყრილობის გახსნის დღისათვის ქუჩის გასაყვან მთავარ სამუშაოთა ძირითადათ დამთავრება. მათ მიიღეს ვალდებულება, რომ 25 იანვრამდე დაამთავრებდნენ ქუჩის პროფილის გასწორებას, მის ზედაპირზე მიწის მიმოყრას, მდინარის ნაპირზე დამბის აგებას, კარუსელის ქუჩიდან მტკვარამდე. ხიაღურის გაყვანელი გვირაბის გაყვანას და ამნაირად ყრილობის გახსნის ალსანიშნავად ახალ სანაპირო ქუჩაზე გახსნიდნენ ნაწილობრივ მოძრაობას.

პარტყრილობისათვის მიღებულ ვალდებულებათა ერთ ნაწილს სანაპირო ქუჩის მშენებლები ამ დღეებში ამთავრებენ და გამარჯვების პატაკით ხვდებიან ტფილისის პარტკონფერენციას.

მხოლოდ რამოდენიმე დღის სამუშაო დარჩა კარუსელის ქუჩიდან ნიაღვრის გადმოყრელი გვირაბის დასამთავრებლათ.

ტფილისის პარტკონფერენციის გახსნისათვის, სანაპირო ქუჩის მშენებლებს გადაწყვეტილი აქვთ ავრეთვე დაამთავრონ ბეტონის დამბის აგება ქუჩის დაცის ყველაზე უფრო საპასუხისმგებლო უბნებზე. ამავე დროისათვის სანაპირო ქუჩის გასწვრივ შეკეთებული და წესრიგში მოყვანილი იქნება უველა საქანალიზაციო მილები.

მექანიზებულის ტრანსპორტის სიმცირის ბრძოლებს საშუშაოთა გაშლას

სანაპირო ქუჩის გასაყვანი სამუშაოები არაა უზრუნველყოფილი საჭირო რაოდენობის ისეთი საშენი მასალებით, როგორიცაა ხე-ტყე, ქვიშა-ხრეში და ცემენტი. ცნობილია, რომ მათ არა აქვთ საკმაო რაოდენობით სატრანსპორტო საშუალებანი გადმოსაზიდათ. ხშირად უცემენტობის გამო, პრაკტიკულად სანაპირო დამბის დაბეტონებაც, სცდებიან ბეტონშრეები მოქანიზები და სცდებიან დამბეტონებლები.

ბორჯომ-წყალის სამმართველომ, საფოიაჟო სამმართველომ, სატრანსპორტო ამხანაგობა — „ზოტორმა“ და მთელმა რიგმა სხვა სატრანსპორტო ორგანიზაციებმა, ვერ შეასრულეს მშენებლობის წინაშე მიღებული ვალდებულებანი, რომ სისტემატიურად მიაწოდებდნენ მას თავიანთ ავტოტრანსპორტს. პირველ ხანებში ისინი, მართალია, აწოდებდნენ მშენებლობას ავტომობილებს, მაგრამ უკანასკნელ ხანებში სავსებით შესწყვიტეს ავტომობილების გზავნა მშენებლობაზე სამუშაოთ.

ტფილისის საბჭომ დაუყოვნებლივ უნდა გადაიტანოს ეს საკითხი სათანადო სადირექტივო ორგანოებში და მიიღოს ზომები, რომ სატრანსპორტო ორგანიზაციები იძულებული გახადონ სანაპირო ქუჩის მშენებლობისათვის ავტოტრანსპორტის მიწოდებაზე.

ქასპიდან—ბაქოში და ტაუზიდან—ტფილისში

სანაპირო ქუჩის მშენებლობას ესაჭიროება დიდძალი ცემენტი, „სოიუზცემენტის“ და სქ. მარაგგაადგილის სამმართველომ რამდენიმეჯერ გადასწყვიტეს, რომ სანაპირო ქუჩის მშენებლობისათვის ცემენტი მიეწოდებინათ არა კასპიდან, არამედ ტაუზიდან, (ჩხარისწყალში), ხოლო ამაიე ორგანიზაციებმა ქუჩის მშენებლობას ცემენტი ეძლევინათ კასპის ქარხნიდან.

თავისთავად აქ დანაშაული არაა, მაგრამ მშენებლობის დაჩქარების თვალსაზრისით, ასეთი განაწილება ნიზანშეუწონლად უნდა ჩაითვალოს. სანაპირო ქუჩის მშენებლობაზე მომაგრებულია რკინისგზის 5 ვაგონი. სანამ ეს ვაგონები ერთხელ ჩატვირთულ დადენ ტაუზიდან ტფილისში, კასპიდან ტფილისამდე შესაძლებელი იქნებოდა მათი ორჯერ მიმოსვლა.

სქ. მარაგგაადგილების სამმართველომ და „სოიუზცემენტის“ ა.-გ. განყოფილებამ დაუყოვნებლივ უნდა გადასინჯონ მათი ეს გადაწყვეტილება და უ ზუნველყონ სანაპირო ქუჩის მშენებლობა ცემენტის სამარაგის სწრაფი მიწოდებით ეს ამოცანა კი მაშინ უფრო ადვილათ იქნება მიღწეული, თუ მშენებლობა მიმაგრებული იქნება უფრო მახლობელ კასპის ქარხანაზე.

პროფშუშაობა უნდა გაჯანსაღდეს

ახალი სანაპირო ქუჩის მშენებლობაზე 500-მდე კაცი მუშაობს. უნდა თქვას, რომ პროფშუშაობა მათ შორის მეტად მოისუსტებულ და არც ერთი მნიშვნელოვანი საკუთარი წესრულებაში არ სრულდება ადგილობრივი პროფორგანიზაციის ხელი. პროფშუშაობის სისუსტეს თუნდაც ის გარემოება დაასაბუთებს, რომ მერვიდმეტე პარტყრილობისათვის წაკისრი ვალდებულებების შესრულებაში პროფორგანიზაცია არ ჩრნს საქმით დაინტერესებას.

მუშებს შორის არ სწარმოებს მასობრივ-აღმზრდელობითი მუშაობა, მიეწყვებულია მუშაობის ისეთი დარგი, როგორიც მორიგის დისციპლინაა. გაცდენები ხშირი მოვლენაა, მაგრამ ადგილობრივ პროფორგანიზაციას ამისათვის არაფერ ღონისძიებას 23 დეკემბერს, მაგალითად, სამუშაოზე რამოდენიმე საათით დაგვიანა მექანიკოსმა გ. გოგოლაშვილ. ამან გამოიწვია მექანიზების გაცდენა და მაშინ, როდესაც უველა თავის ადგილას იყენენ და უცდიდენ ბეტონის დამზადებას — ბეტონშრეები მანქანა უმოქმედოთ იდგა გარკვეულ მიზეზით. იმავე დღეს ათისთავამდე ვეშაპიძემ, დროულად ვერ გაიყვანა მუშები სამუშაოზე. არც ერთისა და არც მეორესათვის პროფსასჯელი არავის მიუცია.

ამაეე დროს, მუშათა უფრო დიდი ნაწილი მართლაც დამკვრელურად მუშაობს და საწარმოო დავალებებს გადაჭარბებით ასრულებს. ასეთი მოწინავეა მაგალითად დამბეტონებლების 1-ლი ბრიგადა (ბრიგადირი ალ. ბეგ. ხარაგაულიშვილი), დურგლების ბრიგადა (ბრიგადირი ამხ. პრუტნიცეი), მიწის მთხრელების ბრიგადა (ბრიგადირი ამხ. ფლოლიანი). მაგრამ არც მათ წასახალისებლათ და მათი გამოცდილების სხვებისათვის გასაზიარებლათ იშუხებს თავს ადგილობრივი პროფორგანიზაცია.

საჭიროა დაუყოვნებლივ იქნეს გაძლიერებული გამოკლილი პროფმუშაკების გაგზავნით სანაპირო ქუჩის პროფორგანიზაციაში.

კიდევ ერთი დაბრკოლება ელობებათ სანაპირო ქუჩის მშენებლებს, ეს — თანხების საკმაო რაოდენობით მიუღებლობაა. ტფილისის საბჭომ ამ მდგომარეობას ყურადღება უნდა მიაქციოს.

დ. ლომთაძე, ს. თავაშვილიძე.

ამხ. გ. რთველაძის ხსოვნას

ამხ. გიორგი დავითის ძე რთველაძე

(ბიოგრაფიული ცნობები)

ამხ. გიორგი დაიბადა 1872 წ. ტფილისში მუშის ოჯახში. ძალაურობდა გიზეის დამტარებლად, ოფიციანტად.

მაგრამ მას არ აკმაყოფილებს ამნაირი მუშაობა და მიდის როკის მექანიკურ ქარხანაში (ტფილისი) შეგირდათ, სადაც სწავლობს თოკის ჩამოსხმის საქმეს. აქედან, 1887 წ. ამხ. გიორგი გადადის რკინისგზის მთავარ სახელოსნოებში. სადაც მუშაობს 1901 წლამდე.

1896 წელს მთავარ სახელოსნოებში მოეწყო პირველი მაისისტური წრე. ამ წრეში მონაწილეობს ამხ. გიორგი ს. ალილუევთან, ვანო სტურუასთან, გ. ჯორჯიასთან და სხვებთან ერთად. ამ წრეში უკნობიდეს პოლიტიკურ საკითხებს, სწავლობდენ მარქსიზმს.

შემდეგ წლებში ამხ. გიორგი აქტიურად მონაწილეობს ყველა პოლიტიკურ და ეკონომიური ხასიათის ვასპროსებში სხვებთან ერთად, იგი ხელმძღვანელობს რკინისგზელთა გაფიცვებს 1899 წ., 1900 და 1901 წ.

„სალდათის“ ბაზარში საპორველმაისო დემონსტრაციაზე (1901 წ.) მონაწილეობისათვის მას აპატიმრებენ. ახალ წელს ბათომში, მაგრამ იქ ვანდარმერია არ უებულობს; ამის შემდეგ ამხ. გიორგის ასახლებენ ბაქოში; აქ ამხ. გიორგი მხურვალე მონაწილეობას ღებულობს რევოლუციურ მოძრაობაში და პარტიულ ცხოვრებაში.

1903 წ. ამხ. კრასინის საშუალებით ბაქოში ის ეცნობა, მეორე ყრილობის ამბავს, და ეხმარება ბოლშევიკებს.

ამ ხნიდან დაწყებული იგი მუშაობს ბოლშევიკებთან: აწყობს ეკონომიურ და პოლიტიკურ კრებებს, საიდუმლო სტამბას, ავრცელებს და იბანახებს პრაველს, ტბილისის ბოლშევიკებს, ესტრებს. დაშნაკებს, ავსებს ბოლშევიკურ რიგებს ახალ და ახალი მუშებით.

ბაქოში ამხ. გიორგი რამდენიმეჯერ იყო დაპატიმრებული და ბოლოს სხვებთან ერთად გადაასახლეს ყარაბაღში (1904 წ.), საიდანაც 1905 წ. იაეე ბრუნდება ბაქოში და ღებულობს მონაწილეობას დეპუტატების საბჭოში.

1905 წ. ბაქოს კომიტეტის მინდობილობით იგი აწყობს ყუმბარების ჩამოსხმის სახელოსნოს, სადაც ამზადებენ ხელით სასროლ ყუმბარებს.

1917 წლამდე რჩება ბაქოში, საიდანაც ეს წლის ბოლოს ტფილისელ ამხანაგებს მოთხოვნით გადმოდის ტფილისში. აქ იგი მონაწილეობს მუშებიკების საწონ-ლობდეგო გამოსვლებში, სხვადასხვა ალაგას გამართულ დისკუსიებში: ღუმების ალკანებებში და სხვ.

მენშევიკების დროს ამხ. გიორგი რამდენიმეჯერ იყო დაპატიმრებული საქართველოში საბჭოთა ხელისუფლების დამყარების შემდეგ იგი მუშაობს რკინის ჯზის პოლიტკაბინეტში, საქ. კ.პ. (ბ) ცენტრალურ კონტროლო კომისიაში. თავმჯდომარეობს პარტკომისიებში პარტკომენდის კომისიებში ბათომში, ფოთში. სენაკში, არის უზენაეს სასამართლოს წევრი და სხვ.

ამხ. გიორგის სახით კომუნისტურმა პარტიამ დაკარგა მუშათა კლასისათვის თავდადებული მუშა-მებრძოლი, მტკიცე ბოლშევიკი.

ძველი გოლშევიკების საზოგადოების ბიურო.

მეგობარი და ამხანაგი

ძველ მებრძოლთა გვარდიას საქ. კომუნისტური პარტიის და ძველ რუსეთზე რეგებს გამოაკლდა ერთი საუკეთესო, საუკარელი ამხანაგი, თავდადებული მებრძოლი, ძველი რევოლუციონერი ამხ. ᲒᲘᲝᲠᲒᲘ ᲠᲗᲕᲔᲚᲐᲫᲔ.

ამხ. გიორგი ვერ კიდევ შეეძლო სოც.-დემოკრატიის პარტიაში მუშაობა და მიდის როკის მექანიკურ ქარხანაში (ტფილისი) შეგირდათ, სადაც სწავლობს თოკის ჩამოსხმის საქმეს. აქედან, 1887 წ. ამხ. გიორგი გადადის რკინისგზის მთავარ სახელოსნოებში. სადაც მუშაობს 1901 წლამდე.

1896 წელს მთავარ სახელოსნოებში მოეწყო პირველი მაისისტური წრე. ამ წრეში მონაწილეობს ამხ. გიორგი ს. ალილუევთან, ვანო სტურუასთან, გ. ჯორჯიასთან და სხვებთან ერთად. ამ წრეში უკნობიდეს პოლიტიკურ საკითხებს, სწავლობდენ მარქსიზმს.

შემდეგ წლებში ამხ. გიორგი აქტიურად მონაწილეობს ყველა პოლიტიკურ და ეკონომიური ხასიათის ვასპროსებში სხვებთან ერთად, იგი ხელმძღვანელობს რკინისგზელთა გაფიცვებს 1899 წ., 1900 და 1901 წ.

„სალდათის“ ბაზარში საპორველმაისო დემონსტრაციაზე (1901 წ.) მონაწილეობისათვის მას აპატიმრებენ. ახალ წელს ბათომში, მაგრამ იქ ვანდარმერია არ უებულობს; ამის შემდეგ ამხ. გიორგის ასახლებენ ბაქოში; აქ ამხ. გიორგი მხურვალე მონაწილეობას ღებულობს რევოლუციურ მოძრაობაში და პარტიულ ცხოვრებაში.

1903 წ. ამხ. კრასინის საშუალებით ბაქოში ის ეცნობა, მეორე ყრილობის ამბავს, და ეხმარება ბოლშევიკებს.

ამ ხნიდან დაწყებული იგი მუშაობს ბოლშევიკებთან: აწყობს ეკონომიურ და პოლიტიკურ კრებებს, საიდუმლო სტამბას, ავრცელებს და იბანახებს პრაველს, ტბილისის ბოლშევიკებს, ესტრებს. დაშნაკებს, ავსებს ბოლშევიკურ რიგებს ახალ და ახალი მუშებით.

ბაქოში ამხ. გიორგი რამდენიმეჯერ იყო დაპატიმრებული და ბოლოს სხვებთან ერთად გადაასახლეს ყარაბაღში (1904 წ.), საიდანაც 1905 წ. იაეე ბრუნდება ბაქოში და ღებულობს მონაწილეობას დეპუტატების საბჭოში.

1905 წ. ბაქოს კომიტეტის მინდობილობით იგი აწყობს ყუმბარების ჩამოსხმის სახელოსნოს, სადაც ამზადებენ ხელით სასროლ ყუმბარებს.

1917 წლამდე რჩება ბაქოში, საიდანაც ეს წლის ბოლოს ტფილისელ ამხანაგებს მოთხოვნით გადმოდის ტფილისში. აქ იგი მონაწილეობს მუშებიკების საწონ-ლობდეგო გამოსვლებში, სხვადასხვა ალაგას გამართულ დისკუსიებში: ღუმების ალკანებებში და სხვ.

მენშევიკების დროს ამხ. გიორგი რამდენიმეჯერ იყო დაპატიმრებული საქართველოში საბჭოთა ხელისუფლების დამყარების შემდეგ იგი მუშაობს რკინის ჯზის პოლიტკაბინეტში, საქ. კ.პ. (ბ) ცენტრალურ კონტროლო კომისიაში. თავმჯდომარეობს პარტკომისიებში პარტკომენდის კომისიებში ბათომში, ფოთში. სენაკში, არის უზენაეს სასამართლოს წევრი და სხვ.

ამხ. გიორგის სახით კომუნისტურმა პარტიამ დაკარგა მუშათა კლასისათვის თავდადებული მუშა-მებრძოლი, მტკიცე ბოლშევიკი.

ძველი გოლშევიკების საზოგადოების ბიურო.

თავდადებული ბოლშევიკი

ჩვენი პარტიის რიგებს ეხსნება ძველი ბოლშევიკი, პარტიისათვის თავდადებული მებრძოლი ამხ. ᲒᲘᲝᲠᲒᲘ ᲠᲗᲕᲔᲚᲐᲫᲔ. ამხ. გიორგის სახით ბოლშევიკურმა პარტიამ ამ დაკარგა მუშათა რევოლუციური მოძრაობის ერთ-ერთი პიონერთაგანი, იგი გამოაკლდა ჩვეულ რიგებს მაშინ, როდესაც ჩვენი პარტია აწარმოებს გაშლილ ბრძოლას უკლასო სოციალისტური საზოგადოების ასაშენებლად.

ამხ. გიორგი ეკუთვნოდა ქუშათა კლასის მებრძოლთა იმ მონაწილე რიგებს, რომლებიც რევოლუციონერი მოძრაობის გარიკაუზე გამოვიდნენ პოლიტიკური ბრძოლის ასპარეზზე ბურჟუაზიის და ცარიზმის დასამხობად.

ფრიად საინტერესოა ამხ. გიორგის მიერ განვლილი რევოლუციონური ცხოვრების გზა.

მეცხრამეტე საუკუნის ოთხმოცდაათიან წლებში, ამხ. გიორგის ვხედავთ რკინის გზის მთავარ სახელოსნოს მუშების მიერ წარმოებულ ბრძოლის მოწინავე რიგებში. ეს იყო მაშინ, როდესაც ამიერ-კავკასიის რკინისგზების უფროსი, მეფის სატრაპი ვონდენევი აუტანელ პირობებში აყენებდა ამიერ-კავკასიის რკინისგზების პროლეტარიატს.

1905 წლის რევოლუციის დამარცხების შემდეგ გაჭეხებული ცვნელი რეაქციის ხანაში ამხ. გიორგისაც არ ასცდა. 1909 წ. გაჩხრეკის დროს მეფის „ოხრანკამ“ მას ხელთ ჩაუგდო ამხ. გიორგის მიერ შედგენილი ბოლშევიკური ორგანიზაციის ორგანიზაციული სქემა. ამის გამო ამხ. გიორგი დააპატიმრეს და ორი წლით გადაასახლეს ყარაბაღში. სადაც ის ეწეოდა ბოლშევიკურ მუშაობას.

1912 წელს ამხ. გიორგი ბრუნდება ტფილისში და ხელმძღვანელობს ბოლშევიკურ ორგანიზაციის მუშაობას. ამ პერიოდში ამხ. გიორგი ხელმძღვანელობს ბოლშევიკური ორგანიზაციის მუშაობას ბათომში, ფოთში, ბორჯომში, ახალციხეში, ახალქალაქში, ბორჩალოში, ალექსანდროპოლში, ერევანში, ნახიჭევანში, ბაქოში, ბაქოს მაზრის სოფლებში, ბაქოს ნავთის მრეწველობის რაიონში, ბაქოს ნავთის მრეწველობის რაიონში, ბაქოს ნავთის მრეწველობის რაიონ

საბჭოთა კავშირში

სრ. რუსეთის ცაკის მე-4 სესიის საბოლოო სხდომა

მოსკოვი, 26 დეკემბერი. სრულიად რუსეთის ცაკის მე-4 სესიის უკანასკნელ სხდომაზე დასწრებული იყო 1 მილიონ 500 ათასი მუშა-გლეხი, რომელთა შესახებ მას მოახსენა ამხ. კისელევმა.

ამხ. ნოვიკოვი (სრულიად რუსეთის ცაკის მდივნის მოადგილე) კითხულობს, რომ ზოლოტკინებს, რომლებიც შეიმუშავეს სესიის კომისიებებმა საბჭოთა რუსეთის ფინანსურ-ეკონომიური აღორძინების პროექტის გამო 1934 წლის ბიუჯეტის შესახებ და ჩრდილოეთის მხარის ეკონომიურის მოხსენების გამო, ამხ. რაზენკოვის (საბჭოთა რუსეთის სახალხო კომისართა საბჭოს თავმჯდომარის მოადგილე) კითხულობს რეზოლუციის პროექტს ყირიმის ა.ს.ს. ტერიტორიის საბჭოებს თავმჯდომარის ამხ. სემიდნოვის მოხსენების გამო. ამხ. რაზენკოვი (საბჭოთა რუსეთის სახალხო კომისართა საბჭოს თავმჯდომარის მოადგილე) კითხულობს რეზოლუციის პროექტს ყირიმის ა.ს.ს. რესპუბლიკის სახალხო კომისართა საბჭოს თავმჯდომარის ამხ. სემიდნოვის მოხსენების გამო. ყველა ეს რეზოლუცია ერთხმად დამტკიცა ცაკ-ის ამ. ეიუქიძეს შემოაქვს პროექტი, რომლის მიხედვითაც ცაკ-ის პრეზიდიუმის ორგანიზაციულ ხელმძღვანელობას სრულიად რუსეთის ცაკ-ის სახალხო კომისართა საბჭოსთან თავმჯდომარის მოადგილეთა ინსტიტუტის შემოღების შესახებ. ამხ. ენუქიძის გამოსვლას ტრიბუნაზე სესია ტაშით ხვდება.

„ცაკ-ის შენებლობის საკითხები,—ამბობს ა. ენუქიძე.—პირველად დგას განსახილველად საბჭოთა რუსეთის ცაკ-ის სხდომაზე საშენო სკოლების ოპერატიული ხელმძღვანელობა, მასწავლებლისთვის კონკრეტული დახმარების გაწევა მის, ყოველდღიურ მუშაობაში და კვალიფიკაციის ამაღლების მომზადებაში.

ამა. კისელევი ახსნებს აღრეთვე იმ დადგენილებათა შესახებ, რომლებიც მოთავსებულია სესიაზე დასამტკიცებლად: ნაციონალურ ოლქებისა და ჩრდილოეთ კავკასიის რაიონებში მომთაბარეთა საბჭოების (რეიონებიანი საბჭოების ნაცვლად) დაარსების დამტკიცებაზე. კომუნალურ მეურნეობის სახალხო კომისარიატისა და სოც. უზრუნველყოფის სახ. კომისარიატის შესახებ არსებული დებულებათა პუნქტებში ცვლილებების და დამატებათა შეტანაზე. ჩრდილოეთ კავკასიის მხარის ფოსტალებში ჩრდილოეთის ოლქის შექმნის შესახებ და სხვა სესიამ ერთხმად დაამტკიცა უველა დადგენილებანი, რომელთა შესახებ მას მოახსენა ამხ. კისელევმა.

ამხ. ნოვიკოვი (სრულიად რუსეთის ცაკ-ის მდივნის მოადგილე) კითხულობს, რომ ზოლოტკინებს, რომლებიც შეიმუშავეს სესიის კომისიებებმა საბჭოთა რუსეთის ფინანსურ-ეკონომიური აღორძინების პროექტის გამო 1934 წლის ბიუჯეტის შესახებ და ჩრდილოეთის მხარის ეკონომიკის თავმჯდომარის ამხ. პოდვოისკის მოხსენების გამო, ამხ. რაზენკოვი (საბჭოთა რუსეთის სახალხო კომისართა საბჭოს თავმჯდომარის მოადგილე) კითხულობს რეზოლუციის პროექტს ყირიმის ა.ს.ს. რესპუბლიკის სახალხო კომისართა საბჭოს თავმჯდომარის ამხ. სემიდნოვის მოხსენების გამო. ყველა ეს რეზოლუცია ერთხმად დამტკიცა ცაკ-ის ამ. ეიუქიძეს შემოაქვს პროექტი, რომლის მიხედვითაც ცაკ-ის პრეზიდიუმის ორგანიზაციულ ხელმძღვანელობას სრულიად რუსეთის ცაკ-ის სახალხო კომისართა საბჭოსთან თავმჯდომარის მოადგილეთა ინსტიტუტის შემოღების შესახებ. ამხ. ენუქიძის გამოსვლას ტრიბუნაზე სესია ტაშით ხვდება.

„ცაკ-ის შენებლობის საკითხები,—ამბობს ა. ენუქიძე.—პირველად დგას განსახილველად საბჭოთა რუსეთის ცაკ-ის სხდომაზე საშენო სკოლების ოპერატიული ხელმძღვანელობა, მასწავლებლისთვის კონკრეტული დახმარების გაწევა მის, ყოველდღიურ მუშაობაში და კვალიფიკაციის ამაღლების მომზადებაში.

ამა. კისელევი ახსნებს აგრეთვე იმ დადგენილებათა შესახებ, რომლებიც მოთავსებულია სესიაზე დასამტკიცებლად: ნაციონალურ ოლქებისა და ჩრდილოეთ კავკასიის რაიონებში მომთაბარეთა საბჭოების (რეიონებიანი საბჭოების ნაცვლად) დაარსების დამტკიცებაზე. კომუნალურ მეურნეობის სახალხო კომისარიატისა და სოც. უზრუნველყოფის სახ. კომისარიატის შესახებ არსებულ დებულებათა პუნქტებში ცვლილებების და დამატებათა შეტანაზე. ჩრდილოეთ კავკასიის მხარის ფოსტალებში ჩრდილოეთის ოლქის შექმნის შესახებ და სხვა სესიამ ერთხმად დაამტკიცა უველა დადგენილებანი, რომელთა შესახებ მას მოახსენა ამხ. კისელევმა.

ამხ. ნოვიკოვი (სრულიად რუსეთის ცაკ-ის მდივნის მოადგილე) კითხულობს, რომ ზოლოტკინებს, რომლებიც შეიმუშავეს სესიის კომისიებებმა საბჭოთა რუსეთის ფინანსურ-ეკონომიური აღორძინების პროექტის გამო 1934 წლის ბიუჯეტის შესახებ და ჩრდილოეთის მხარის ეკონომიკის თავმჯდომარის ამხ. პოდვოისკის მოხსენების გამო, ამხ. რაზენკოვის (საბჭოთა რუსეთის სახალხო კომისართა საბჭოს თავმჯდომარის მოადგილე) კითხულობს რეზოლუციის პროექტს ყირიმის ა.ს.ს. რესპუბლიკის სახალხო კომისართა საბჭოს თავმჯდომარის ამხ. სემიდნოვის მოხსენების გამო. ყველა ეს რეზოლუცია ერთხმად დამტკიცა ცაკ-ის ამ. ეიუქიძეს შემოაქვს პროექტი, რომლის მიხედვითაც ცაკ-ის პრეზიდიუმის ორგანიზაციულ ხელმძღვანელობას სრულიად რუსეთის ცაკ-ის სახალხო კომისართა საბჭოსთან თავმჯდომარის მოადგილეთა ინსტიტუტის შემოღების შესახებ. ამხ. ენუქიძის გამოსვლას ტრიბუნაზე სესია ტაშით ხვდება.

„ცაკ-ის შენებლობის საკითხები,—ამბობს ა. ენუქიძე.—პირველად დგას განსახილველად საბჭოთა რუსეთის ცაკ-ის სხდომაზე საშენო სკოლების ოპერატიული ხელმძღვანელობა, მასწავლებლისთვის კონკრეტული დახმარების გაწევა მის, ყოველდღიურ მუშაობაში და კვალიფიკაციის ამაღლების მომზადებაში.

ამა. კისელევი ახსნებს აგრეთვე იმ დადგენილებათა შესახებ, რომლებიც მოთავსებულია სესიაზე დასამტკიცებლად: ნაციონალურ ოლქებისა და ჩრდილოეთ კავკასიის რაიონებში მომთაბარეთა საბჭოების (რეიონებიანი საბჭოების ნაცვლად) დაარსების დამტკიცებაზე. კომუნალურ მეურნეობის სახალხო კომისარიატისა და სოც. უზრუნველყოფის სახ. კომისარიატის შესახებ არსებულ დებულებათა პუნქტებში ცვლილებების და დამატებათა შეტანაზე. ჩრდილოეთ კავკასიის მხარის ფოსტალებში ჩრდილოეთის ოლქის შექმნის შესახებ და სხვა სესიამ ერთხმად დაამტკიცა უველა დადგენილებანი, რომელთა შესახებ მას მოახსენა ამხ. კისელევმა.

უკრაინის ცაკის მე-6 სესიამ დაამთავრა მუშაობა

ხარკოვი, 26 დეკემბერი. სრულიად უკრაინის ცაკის მე-6 სესიამ დაამთავრა მუშაობა. მიღებულ იქნა დადგენილებანი უკრაინის სახალხო მეურნეობის 1934 საკონტროლო ციფრებზე. სახელმწიფო ბიუჯეტზე და ადგილობრივი ბიუჯეტის 1934 წლის საკონტროლო ციფრებზე. აგრეთვე დნიპროპეტროვსკის ოლქის საბჭოთა. სამეურნეო და კულტურულ მშენებლობაზე. სრულიად უკრაინის ცაკის პრეზიდიუმის შემადგენლობაში ერთხმად არჩეულ იქნა ამხ. ბალიცკი.

სესიამ დაადგინა გამოიყვანოს სრულიად უკრაინის ცაკის შემადგენლობიდან რეპუკი. რომელიც დაკავშირებული იყო კონტრრევოლუციურ ნაციონალისტურ ორგანიზაციებთან. აგრეთვე მარკოვი და გრიშინი (საბჭოთა რუსეთის სახალხო კომისართა საბჭოს თავმჯდომარის მოადგილე) კითხულობს რეზოლუციის პროექტს ყირიმის ა.ს.ს. რესპუბლიკის სახალხო კომისართა საბჭოს თავმჯდომარის ამხ. სემიდნოვის მოხსენების გამო. ყველა ეს რეზოლუცია ერთხმად დამტკიცა ცაკ-ის ამ. ეიუქიძეს შემოაქვს პროექტი, რომლის მიხედვითაც ცაკ-ის პრეზიდიუმის ორგანიზაციულ ხელმძღვანელობას სრულიად რუსეთის ცაკ-ის სახალხო კომისართა საბჭოსთან თავმჯდომარის მოადგილეთა ინსტიტუტის შემოღების შესახებ. ამხ. ენუქიძის გამოსვლას ტრიბუნაზე სესია ტაშით ხვდება.

„ცაკ-ის შენებლობის საკითხები,—ამბობს ა. ენუქიძე.—პირველად დგას განსახილველად საბჭოთა რუსეთის ცაკ-ის სხდომაზე საშენო სკოლების ოპერატიული ხელმძღვანელობა, მასწავლებლისთვის კონკრეტული დახმარების გაწევა მის, ყოველდღიურ მუშაობაში და კვალიფიკაციის ამაღლების მომზადებაში.

ამა. კისელევი ახსნებს აგრეთვე იმ დადგენილებათა შესახებ, რომლებიც მოთავსებულია სესიაზე დასამტკიცებლად: ნაციონალურ ოლქებისა და ჩრდილოეთ კავკასიის რაიონებში მომთაბარეთა საბჭოების (რეიონებიანი საბჭოების ნაცვლად) დაარსების დამტკიცებაზე. კომუნალურ მეურნეობის სახალხო კომისარიატისა და სოც. უზრუნველყოფის სახ. კომისარიატის შესახებ არსებულ დებულებათა პუნქტებში ცვლილებების და დამატებათა შეტანაზე. ჩრდილოეთ კავკასიის მხარის ფოსტალებში ჩრდილოეთის ოლქის შექმნის შესახებ და სხვა სესიამ ერთხმად დაამტკიცა უველა დადგენილებანი, რომელთა შესახებ მას მოახსენა ამხ. კისელევმა.

ოქროს მოპოვების დაწყებით ხვდება საქართველოს მრ ფველობა მეჩვიდმეტეს

ოქროს მადნის რესურსები ჩვენში

ძველ საბერძნეთში საქართველო, აბო მაშინდელი კოლხეთი და იბერია განთქმული იყვნენ როგორც ოქროს მადნის მოპოვის კუთხეები. პროფ. გამუნიას განც ბიდებით. ჰომეროსს სტრაბონს, პლინიუსს და ველ ბერძენთა მთელ რიგ სხვა მ. ეცნიერებს დაწერილებით აქვთ აღწერილი, თუ როგორ აწარმოებდენ მაშინდელ საქართველოში ოქროს მოპოვებას ამ მწერლების გადმოცემით. ძველ კოლხეთში, მაგალითად, ოქრონარეც ქვიშას რეცხდენ ცხვრის ტყავებით, ოქრო ჩაჰბოდა ცხვრის ტყავის ბეწვში ხოლო ქვიშა წყალს მიჰქონდა და ალბათ აქედან წამოდგა მითი ოქროს ვერძისა და არგონავტების შიახზე.

საქართველოს ისტორიის ათას რიგ მასალებშიაც მოიპოება ცნობები იმის შესახებ, თუ როგორ და სად აწარმოებდენ სხვადასხვა ისტორიულ პერიოდებში ქართველოს მეფეები ოქროს დამუშავებას.

ამგვარად, ახლა უკვე დადასტურებული და აღიარებულია, რომ საქართველოში ოქროს მოპოვებას ჯერთერთი მნიშვნელოვანი ადგილი ეკავა. მაგრამ მთელ რიგ ისტორიულ მოვლენათა გამო (მტრების ბრძანი შემისევა და ქვეყნის დარბევა) სხვადასხვა სათვარების შიარის მოშთობიი შედეგი და მტრობა) ოქროს მოსაპოვებელ ადგილებს სიიდუმლოდ ინახავდენ ამის შესახებ ცნობებს ფარავდენ და სრულიად ამით შეეწარჩუნებიათ ბუნების სამდიდრე. უკანასკნელ საუკუნეებში მნიშვნელოვანად ადგილას აწარმოებდენ ოქროს ამოშავებას მაგრამ დაწვრილებითი ცნობები არც ამ ადგილების შესახებაა დაცული.

საქართველოში საბჭოთა ხელისუფლებამ მყარების შემდეგ, განსაკუთრებული უურადღება უქცია ქვეყნის ბუნებრალური სიმდიდრეების შესწავლას. შესწავლილ და გამოვლინებულ იქნა მრავალი მადნის წიაღის მრავალი სიმდიდრე — ქვანახშირი, ნავთი, ხალითოური მადნეული და მრავალი სხვა სანთ სიმდიდრე. ოქროს საბადოებზედაც დაგროვდა დიდძალი მასალა, მაგრამ სოციალისტური შენებლობის ინტერესებისათვის ოქროზე ღრმა ანალიზსა და აუცილებელი იყო ისეთი სიღრმეები. როგორიც ქვასახშირია, ნავთი, ანდეზიტი და სხვა. ოქროს საბადოები ჯერ-ჯერობით ნაკლებად შესწავლილია დრო ამას ითხოვდა. მაგრამ ზოგადად ბინც ადნიშნავს ის ადგილები, სადაც მოიპოება ოქროს ნაწილები და სადაც საჭირო იქნებოდა ოქროს საძიებელი უფრო დეტალური გამოკვლევის ჩატარება.

ამგვარად უკვე შეგროვილია დიდძალი მასალა ოქროს მადნის რესურსების შესახებ. დადასტურებულია, რომ ოქროს ნაწილები მოიპოება ქვანახშირის, ნავთის, ანდეზიტის და სხვა ფენებში (ფოთი-ზესტაფონის რაიონებში). თიანეთის, შორაპნის და სტალინირის რაიონებში.

არც ერთი ის საბადო არაა დეტალურად გამოკვლეული და შესწავლილი, ზედაპირად ზოგგან ჩატარდა გამოკვლევა, რომლის ნაწილობრივ. ისე რომ საბოლოოდ არა ამა თუ იმ საბადოს საქართველო მნიშვნელობის შესახებ დაზუსტებული ცნობები არ მოიპოება. ასეთს არასრული მასალები ბორჩალოს რაიონისა და სვანეთის საბადოების შესახებ.

ოპერაციის ჩატარება

ოქროს მოსაპოებელი მრეწველობის საკავშირო გაერთიანებამ — „მაიაგაროქრომ“ ამას წინათ საქართველოში გამოაგზავნა თავისი სპეციალისტების ბრიგადა, რომელსაც დავალებული აქვს სამეწარმეო წესით ჩატარის მუშაობა ჩვენში ოქროს მოსაპოებელი მრეწველობის საწარმოების შექმნის საკითხის გადაწყვეტის მიზნით.

ამ ბრიგადის ხელმძღვანელად დანიშნულია ინჟინერ-ტექნიკური მეცნიერების დოქტორი ალ. ნიკოლაევი. ბრიგადის წევრებად მიწვეულნი არიან