პროლეტარებო ყველა ქვეყნისა, შეერთდით!

კომუნისტი

საქ. კ.პ. (ბ) ცენტრალური კომიტეტის, თბილისის კ-ის და ცაკის ორგანო

ფასი 10 კაპ.

ორშაბათი
18
იანვარი
1937 წ.
№ 14 (4816)

რსდმპ-ის პრაღის კონფერენციის XXV წლისთავი

ეროვნული ბიბლიოთეკა

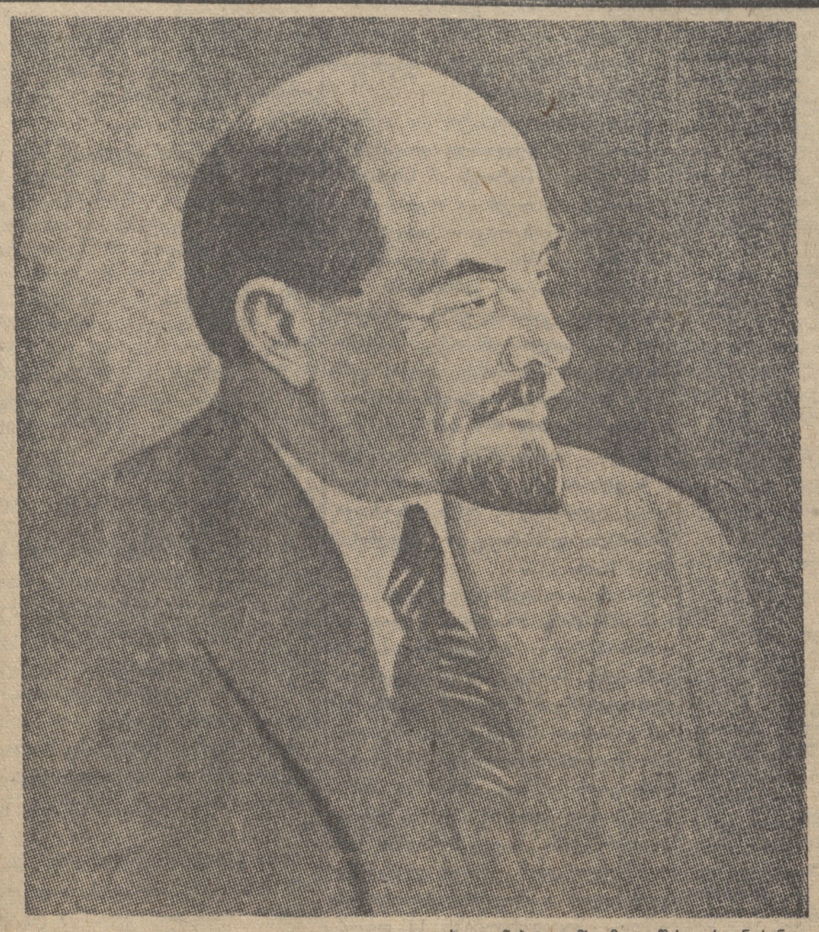

ვ. ი. ლენინი

ხელოვნების დამს. მოღვაწის ორდენოსანი მხატვრის ა. მ. გერასიმოვის ნახატი

ი. ბ. სტალინი

ხელოვნების დამს. მოღვაწის ორდენოსანი მხატვრის ა. მ. გერასიმოვის ნახატი

ყოველი მარქსისტისათვის, რა თქმა უნდა, ცხადია, რომ რევოლუციონერობა, ისე ოპტიმიზმი, ესაა — წმინდაპუროვნული მიმდინარეობანი, რომელნიც თავისკენ იზიდავენ სოციალ-დემოკრატიული პარტიის ბურჟუაზიულ თანამგზავრებს. „ზავი" ან „შერიგება" ამ მიმდინარეობებთან წინასწარ გამორიცხულია. სოციალ-დემოკრატიული პარტია ან თვითონ უნდა დაიღუპოს, ან სავსებით მოიშოროს თავიდან ეს მიმდინარეობანი.

ნ. ლენინი

◇ ◇ ◇

ᲠᲔᲕᲝᲚᲣᲪᲘᲔᲡ ᲣᲓᲘᲓᲔᲡᲘ ᲛᲜᲘᲨᲕᲜᲔᲚᲝᲑᲐ ᲰᲥᲝᲜᲓᲐ ᲩᲕᲔᲜᲘ ᲞᲐᲠᲢᲘᲘᲡ ᲘᲡᲢᲝᲠᲘᲐᲨᲘ, ᲕᲘᲜᲐᲘᲓᲐᲜ ᲛᲐᲜ ᲞᲚᲘᲡᲐᲠᲘ ᲒᲐᲐᲕᲚᲝ ᲑᲝᲚᲨᲔᲕᲘᲙᲔᲑᲡᲐ ᲓᲐ ᲛᲔᲜᲨᲔᲕᲘᲙᲔᲑᲡ ᲨᲝᲠᲘᲡ ᲓᲐ ᲛᲗᲔᲚᲘ ᲩᲕᲔᲜᲘ ᲥᲕᲔᲧᲜᲘᲡ ᲑᲝᲚᲨᲔᲕᲘᲙᲣᲠᲘ ᲝᲠᲒᲐᲜᲘᲖᲐᲪᲘᲔᲑᲘ ᲔᲠᲗᲘᲐᲜ ᲑᲝᲚᲨᲔᲕᲘᲙᲣᲠ ᲞᲐᲠᲢᲘᲐᲓ ᲒᲐᲔᲔᲠᲗᲘᲐᲜᲐ.

ი. სტალინი

ᲞᲠᲐᲦᲘᲡ ᲙᲝᲜᲤᲔᲠᲔᲜᲪᲘᲐ*

ლავრენტი ბერია

ფართოდ გავშალოთ სოციალისტური შეჯიბრება!

მეორე ხუთწლედის უკანასკნელი წელი სოციალისტური მრეწველობის ყველა ფრონტზე შრომის ახალი ენტუზიაზმით დაიწყო. საბალხო მეურნეობის დარგებმა — მძიმე მრეწველობამ, რკინიგზის ტრანსპორტმა, მსუბუქმა და კვების მრეწველობამ მეორე სტახანოვური წლის დასაწყისი ლენინური სოციალისტური შეჯიბრების ფართოდ გაშლით აღნიშნეს.

დონეცის მეფოლადეთა წერილმა დიდი სტალინის, მოლოტოვის და ორჯონიკიძის სახელზე, მათმა მოწოდებამ სსრ კავშირის მეფოლადეთა მიმართ, რომ 1937 წელს გავძლიერდეს სოციალისტური შეჯიბრება, ცხოველი გამოხმაურება ჰპოვა მძიმე ინდუსტრიის მუშებში. მსუბუქი, კვების და ადგილობრივი მრეწველობის მუშაკებმა მტკიცედ გადასწყვიტეს მოწინავე ადგილი დაიჭირონ მეჯიბრებაში ჩაბმულთა შორის.

ლენინგრადის რკინიგზელებმა, ხალხთა ბელადის — რევოლუციის ლოკომოტივის დიდი მემანქანის აზნაურ სტალინის სახელზე გაგზავნილ წერილში და კავშირის რკინიგზელებისადმი მიმართულ მოწოდებაში იკისრეს გაშალონ სოციალისტური შეჯიბრება; განყოფილებებსა, დეპოებსა, სადგურებსა, დისტანციებსა, საორთქლმავლო ბრიგადებსა და კომპლექსურ სარემონტო ბრიგადებს შორის, გადასწყვიტეს 1937 წელს მიაღწიონ, რომ არ დარჩეს არცერთი რკინიგზელი, მემანქანე, შემდგენელი, კონდუქტორი, რომელიც დაუფლებული არ იყოს ახალ ტექნიკურ ნორმებს.

დონეცის მეფოლადეთა წერილმა, ამხანაგ ორჯონიკიძის მიმართვამ და კომკავშირელ მეფოლადე მაკარ მაზაის მოწოდებამ სათავე დაუდო ჩვენს ქვეყანაში შრომითი ენტუზიაზმის ახალ აზვირთებას. საქართველოში მრეწველობის მთელი რიგი დარგები უკვე ჩაებნენ სოციალისტურ შეჯიბრებაში. რესპუბლიკის წამყვანმა მრეწველობამ — ჭიათურის მარგანეცმა სოციალისტურ შეჯიბრებაში გამოიწვია „ტყიბულ-ნახშირი" და „ტყვარჩელ-ნახშირი", შეტალურგიულმა გიგანტმა — ჯუღელის ფერომარგანეცმა — ჩელიაბინსკისა და ზაპოროჟსტალის მეტალურგიული ქარხნები, საქართველოს რკინიგზელებმა — ბაქოს და როსტოვის რკინიგზელები.

სოციალისტური შეჯიბრების კიდევ უფრო ფართოდ გაშლის უზრუნველსაყოფად მიმდინარე წელს ჩვენი ორდენოსანი რესპუბლიკის მრეწველობის ყველა დარგის მუშაობაში ლენინური სოციალისტური შეჯიბრების დანერგვისათვის, საქართველოს კ.პ. (ბ) ცენტრალურმა კომიტეტმა 15 იანვარს მიიღო ვრცელი დადგენილება. რომელიც „კომუნისტის" გუშინდელ ნომერში დაიბეჭდა. ეს დადგენილება უაღრესად დიდ და სერიოზულ საბრძოლო ამოცანებს აკისრებს საქართველოს პარტიულ, სამეურნეო, პროფესიულ და კომკავშირულ ორგანიზაციებს.

შრომის სოციალისტური ფორმების ღრმად დანერგვა, სოციალისტური შეჯიბრების გავრცელება ჩვენს საწარმოებში და დამკვრელობის გაშლა უნდა მიმდინარეობდეს იმ მდიდარი გამოცდილების საფუძველზე, რომელიც დაგროვდა ჩვენს საწარმოებში სტახანოვური მოძრაობის პერიოდში. საწარმოთა პარტიულმა და პროფესიულმა ორგანიზაციებმა და სამეურნეო-ტექნიკურმა მუშაკებმა ერთი წუთითაც არ უნდა დაივიწყონ სოციალისტური შეჯიბრების შედეგების აღრიცხვის უდიდესი მნიშვნელობა, ყოველი ორჯონიკიძის სახელობის ქარხნის, ყოველი ბაქოელი მუშის, ყოველი ჩიათურელი მთამპოვნელის, ყოველი ტყიბულელი მეშახტის, ყოველი ტყვარჩელელი მეშახტის, ყოველი ჯუღელელი მეშახტის, ყოველი ჩელიაბინსკელი მეტალურგის, ყოველი ზაპოროჟსტალელი მეტალურგის, ყოველი ტაგანროგელი მეტალურგის, ყოველი ბრიანსკ

საბჭოების სრულიად-რუსეთის საგანგებო XVII ყრილობა

ყრილობის ღიღიური

16 იანვრის დილის სხდომა

ნაბჭოების სრულიად-რუსეთის საგანგებო მე-17 ყრილობის დელეგატები და სტუმრები დილის 11 საათისათვის ავსებენ კრემლის დიდი სასახლის დარბაზს.

თავმჯდომარე ამხ. **დ. ე. სულიმოვი** ხსნის სხდომას და პირველ სიტყვას ამხ. მ. ი. კალინინის მოხსენების ირგვლივ გამართულ კამათში აძლევს თათართა ავტონომიურ სს რესპუბლიკის ცაკის თავმჯდომარეს ამხ. **გ. გ. ბაიჩურინს.** ეს პირველი სიტყვა, რომლითაც იწყება რუსეთის სფს რესპუბლიკის ახალი კონსტიტუციის პროექტის განხილვა, ცხადად გვიჩვენებს, სოციალიზმის თუ რა გრანდიოზული გამარჯვებებია მოპოვებული ჩვენს ქვეყანაში ლენინ-სტალინის პარტიის ხელმძღვანელობით, ხალხთა ბელადის ამხანაგ **სტალინის** ხელმძღვანელობით.

— რუსეთის სფს რესპუბლიკის კონსტიტუციის პროექტში, —ამბობს ამხ. ბაიჩურინი, — როგორც სარკეში, ისეა ასახული ფედერაციის გამარჯვებანი კომუნისტური პარტიისა და საბჭოთა ხელისუფლების ყველა მტერზე. ლენინურ-სტალინური ნაციონალური პოლიტიკის განხორციელებამ უზრუნველყო ფედერაციის მასთან ერთად თათართა ასს რესპუბლიკის ეკონომიური და კულტურული აყვავება.

ომსკის საოლქო აღმასკომის თავმჯდომარე ამხ. **ს. ს. კონდრატიევი** წინადადებას იძლევა შეტანილ იქნას კონსტიტუციის მე-8 თავში დამატება, რომელიც ეხება რაიონულ საბჭოებს ქალაქებში და მათს ფუნქციებს, აგრეთვე სარედაქციო შესწორებანი 92,97 და 101 მუხლებისათვის, რომლებიც აზუსტებენ სახელმწიფო ხელისუფლების ადგილობრივი ორგანოების სტრუქტურას. ლაპარაკობს რა ომსკის მრავალეროვანი ოლქის სამეურნეო და კულტურულ აღმავლობაზე, ამხ. კონდრატიევი განსაკუთრებით აღნიშნავს შორეული ჩრდილოეთის ხალხთა უდიდეს კულტურულ ზრდას.

სიტყვას ღებულობს სტალინგრადის საოლქო აღმასკომის თავმჯდომარე ამხ. **ს. მ. კუზნეცოვი. იგი ლაპარაკობს** იმაზე თუ რა განსაკუთრებული მნიშვნელობა აქვს კონსტიტუციის მე-13 მუხლს, რომელშიაც ჩაწერილია რუსეთის სფს რესპუბლიკის ნებაყოფლობითი გაერთიანება სხვა თანასწორუფლებიან რესპუბლიკებთან საბჭოთა სოციალისტური რესპუბლიკების კავშირში.

შესვენების შემდეგ ყრილობის პრეზიდიუმში გამოჩნდა ამხანაგი **მოლოტოვი.** ყრილობა ფეხზე დგება და მჭეხარე, მხურვალე ოვაციით ეგებება მას.

— **ივანოვოს ოლქის** ფეიქარი ქალები, — განაცხადა მან, — სიტყვას იძლევიან, რომ წელს კიდევ უფრო მეტ წარმატებებს მიაღწევენ და დამატებით მისცემენ ქვეყანას რამდენიმე მილიონ მეტრ ქსოვილს.

დარბაზის ტაშის გრიალში დელეგაციამ პრეზიდიუმს გადასცა სახსოვრები—ივანოვოს საფეიქრო ფაბრიკების პროდუქციის ნიმუშები. ყრილობამ გულთბილად გააცილა დელეგაცია. (საქდესი).

16 იანვრის საღამოს სხდომა

მოსკოვი, 16 იანვარი (საქდესი). ყრილობის საღამოს სხდომა იხსნება ამხ. **ბაიჩურინის** თავმჯდომარეობით.

ყირგიზეთის მშრომელთა დავალებით ყრილობის დელეგატებს მიესალმა ამხ. **ხ. ჯიენბაევი.** მან უდიდესი სიყვარულისა და მგზნებარე მისალმების სიტყვები გადასცა სსრკ კავშირის ახალი კონსტიტუციის შემომქმედს, სსრ კავშირის ხალხთა სასიხარულო, ბედნიერი ცხოვრების შემოქმედს — ამხანაგ **სტალინს.** დარბაზში გრიალებს მჭეხარე ტაში.

დელეგაციამ ყრილობის პრეზიდიუმს გადასცა ყირგიზეთის კოლმეურნე ქალთა საჩუქარი — უზარმაზარი ხალიჩა, რომელზედაც ამოქარგულია ლენინისა და სტალინის პორტრეტები. ყრილობის დელეგატები ფეხზე დგებიან და მჭეხარე ტაშით აცილებენ ყირგიზეთის ხალხის დელეგაციას.

სიტყვას ეძლევა რუსეთის სფს რესპუბლიკის საბჭომსაბჭოს თავმჯდომარეს ამხ. **დ. ე. სულიმოვს.**

ფეხზე ამდგარი ყრილობა მას მჭეხარე ოვაციით ხვდება.

ამხ. სულიმოვის სიტყვა გაჟღენთილია მდიდარი ფაქტიური მასალით, რუსეთის სფს რესპუბლიკაში — საბჭოთა კავშირის თანასწორ რესპუბლიკებს შორის ამ პირველ რესპუბლიკაში — სოციალიზმის გამარჯვებათა კონკრეტული ციფრებით.

ოვაციით ხვდებიან ამხ. სულიმოვის სიტყვებს, რომ საბჭოთა რესპუბლიკების მძლავრ საბჭოთა კავშირად გაერთიანების ინიციატორი და შემომქმედი არის ადამიანებს შორის უდიდესი ადამიანი ამხანაგი **სტალინი.**

მხურვალედ ხვდება ყრილობა ბაშკირეთის ასს რესპუბლიკის დელეგაციას, რომლის სახელით მისალმებით გამოდის უფროსი ლეიტენანტი მფრინავი ამხ. **გ. მ. იშმურზინი.**

ყრილობის საღამოს სხდომაზე უკანასკნელი გამოვიდა ჩელიაბინსკის ოლქის კარაკულსკის რაიონის ორდენოსანი კომბაინერი ამხ. **ფ. ვ. მალიკოვი.**

მოხალისეების გაგზავნაზე, და ამ ვალდებულების დაცვის კონტროლი გადაეცეს იმავე აგენტებს, რომელთაც განზრახულია დაეცვალოს იმ სათმარი მასალებისათვის თვალყურისდევნება, რაც ესპანეთში მიდის.

2. გასული წლის 29 დეკემბრის გახსენების ბარათი, რომელშიაც კვლავ დადასტურებულია საბჭოთა მთავრობის თანხმობა დაიდოს დაინტერესებულ სახელმწიფოებს შორის შეთანხმება ესპანეთში მოხალისეების და, თავისთავად იგულისხმება, სამხედრო კონტიგენტების გაგზავნის აკრძალვის შესახებ, და გამოთქმულია სურვილი, რომ დაწესდეს რაც შეიძლება ახლო თარიღი აღნიშნული შეთანხმების ძალაში შესვლისათვის და მოეწყოს ეფექტური კონტროლი.

ამგვარადვე, მე ვფიქრობ, რომ აღნიშნული დოკუმენტები იძლევა პასუხს წინადადებებზე, რომლებსაც შეიცავს თქვენი ნოტა, და კერძოდ წინადადებაზე, რომ ლონდონის კომიტეტის მიერ შემუშავებული კონტროლის სქემის სამთარი მასალების მიმართაც კი, საბჭოთა მთავრობამ ზემოაღნიშნულ გახსენების ბარათში წამოაყენა წინადადება გათვალისწინებულ იქნას კონტროლი, რომელიც შეიძლება განხორციელდეს ასეთი შეთანხმების გარეშეც. საბჭოთა მთავრობას ასეთი კონტროლი წარმოდგენილი აქვს შესაბამის ღონისძიებათა ფორმით, რომელებსაც განხორციელებენ ლონდონის კომიტეტის მონაწილე რამდენიმე ან ყველა ქვეყნის საზღვაო ძალები.

რადგან კონტროლის ყოველგვარი ფორმის დაწესებას დასჭირდება, ალბათ, არანაკლებ 10 დღისა, საბჭოთა მთავრობა კვლავ გამოსთქვამს, სურვილს, რათა შეთანხმების მონაწილეებმა დაუყოვნებლივ დაავალონ თავის აგენტებსა და გემებს ესპანეთში თვალყურის ადევნონ ესპანეთში მოხალისეთა **ან ჯარის** კონტინგენტთა შესაძლო ჩასვლას და აცნობონ ასეთ შემთხვევათა შესახებ საყოველთაო ცნობისათვის გამოსაქვეყნებლად.

დასასრულ საჭიროდ მიმაჩნია აღვნიშნო, რომ, საბჭოთა მთავრობის აზრით, აკრძალვის ცალმხრივი ზომები ლონდონის კომიტეტის ზოგიერთი მონაწილის მხრით იმ დროს, როცა სხვა მონაწილენი არა თუ თავისუფალი არიან ვალდებულებებისაგან, არამედ ფაქტიურადაც განაგრძობენ ჯარის კონტინგენტების გაგზავნას ესპანეთში, არა თუ ვერ მიაღწევენ სასურველ მიზანს, არამედ გადაიქცევიან ჩარევად მეამბოხეთა სასარგებლოდ.

საშიშია, რომ ასეთ ინდივიდუალურ ზომებს შეუძლიათ გააძნელონ შემდეგში საერთაშორისო თანამშრომლობა, აგრეთვე ლონდონის კომიტეტის მიერ დასახული კონტროლის სქემის განხორციელება. ამგვარი ზომები განსაკუთრებით ნაადრევია, თუ მხედველობაში მივიღებთ, რომ აქამდის მეამბოხეებს პრინციპული თანხმობაც კი არ მოუციათ რაიმე კონტროლის დაწესებაზე, ხოლო მთავრობებს, რომლებიც მათ მხარს უჭერენ, არ მოუციათ გარკვეული და უეჭველი თანხმობა არც კონტროლის დაწესებაზე, არც იმაზე, რომ შეწყდეს მოხალისეთა სახელწოდებით ჯარის კონტინგენტების გაგზავნა ესპანეთში. ამ მოსაზრებებით საბჭოთა მთავრობას, თუკი იგი ამჟამადაც არ გზავნის მოხალისეთა რაზმებს, მიზანშეწონილად არ მიაჩნია დაადგეს ცალმხრივ ღონისძიებათა გზას.

მიიღეთ და სხვ.

მ. მ. ლიტვინოვი".

საგარეო საქმეთა სახალხო კომისარიატში

ბრიტანეთის ელჩმა სსრ კავშირში ლორდმა ჩილსტონმა ამა წლის 9 იანვარს საგარეო საქმეთა სახალხო კომისარს ამხ. მ. მ. ლიტვინოვს გაუგზავნა ნოტა ესპანეთში მოხალისეთა გამგზავრების აკრძალვის შეთანხმების დადების საკითხზე. ბრიტანეთის მთავრობა სთელას, რომ სსრ კავშირის, გერმანიის, იტალიის და პორტუგალიის მთავრობათა პასუხები ინგლის-საფრანგეთის წინადადებაზე მოწმობს, რომ არსებობს პრინციპული თანხმობა მიღებულ იქნას დაუყოვნებელი ზომები ესპანეთში მოხალისეთა მოზღვავების წინააღმდეგ. ნაგულისხმევია, რომ ეს ზომები მიღებულ უნდა იქნას ყველა დაინტერესებული მთავრობის მიერ ერთსადაიმავე დროს, რომ დაუყოვნებლივ უნდა დაიწყოს ინტერვენციის არაპირდაპირი ფორმების ყველა პრობლემის გადაჭრა და რომ უნდა დაწესდეს კონტროლის ეფექტური სისტემა.

ბრიტანეთის მთავრობა ფიქრობს, რომ ლონდონის კომიტეტის მიერ შემუშავებულ სქემას, რომელიც გადაცემული აქვთ განსახილველად ორივე მხარეს ესპანეთში, შეეძლებოდა მოეცვა არა მარტო სამხედრო მასალა, არამედ მოხალისეებიც და ჯარის კონტინგენტებიც. ამასთან ერთად, მას სურს იცოდეს, განზრახული აქვთ თუ არა დაინტერესებული მთავრობებს წამოაყენონ კონტროლის სხვანაირი მეთოდები.

ბრიტანეთის მთავრობის აზრით, მიზანშეწონილია, რომ თვითეულმა მთავრობამ ჯერ კიდევ კონტროლის ჩამოყენებული სისტემის დაწესებამდე, მიიღოს ზომები იმ პირთა გამგზავრების ასაკრძალავად, რომელთაც განზრახული აქვთ მონაწილეობა მიიღონ საომარ მოქმედებებში ესპანეთში. თავის მხრივ ინგლისს უკვე ამჟამად სცემს სპეციალურ ცნობას, რომ სასჯელი დაედებათ ბრიტანეთის იმ მოქალაქეებს, რომლებიც ესპანეთის სამსახურში შედიან ან აგროვებენ პირებს ესპანეთში სამსახურისთვის.

ბრიტანეთის მთავრობას განზრახული აქვს ინფორმაცია მიაწოდოს ლონდონის კომიტეტს დაინტერესებულ მთავრობათა პოზიციის შესახებ ამ საქმეში, რათა კომიტეტმა იმ შემთხვევაში თუ ეს მთავრობანი დათანხმდებიან ბრიტანეთის მთავრობის წინადადებებზე დააწესოს აკრძალვის ღონისძიებათა ერთდაიმავე დროს მოქმედებაში შესვლის თარიღი.

დასასრულ ნოტა აღნიშნავს, რომ ბრიტანეთის მთავრობის უშუალო მიმართვა სსრ კავშირის, გერმანიის, იტალიის და პორტუგალიის მთავრობებისადმი მიზნად ისახავდა ლონდონის კომიტეტის ამოცანის შემსუბუქებას.

ა. წ. 15 იანვარს საგარეო საქმეთა სახალხო კომისარმა ამხ. მ. მ. ლიტვინოვმა ბრიტანეთის ელჩს ლორდ ჩილსტონს გაუგზავნა შემდეგი ნოტა:

„ვადასტურებ რა თქვენი 9 იანვრის ნოტის მიღებას, ნებას ვაძლევ ჩემს თავს დავიმოწმო შემდეგი ორი დოკუმენტი.

1. 1936 წლის 4 დეკემბრის წერილი, რომელიც საბჭოთა მთავრობის წარმომადგენელმა ესპანეთის საქმეებში ჩაურევლობის შეთანხმების გამოყენების საერთაშორისო კომიტეტში გაუგზავნა აღნიშნული კომიტეტის თავმჯდომარეს, და რომელშიაც წამოყენებული იყო წინადადება რათა ჩაურევლობის ვალდებულება გავრცელდეს ესპანეთში

*) მანდელშტამი, იგივე ლიადოვი, ყოფილი ბოლშევიკი 1917 წლამდე. 1917 წელს მენშევიკებთან გადაბარგდა და აქტიურ როლს თამაშობდა ბოლშევიკებთან ბრძოლაში. 1921 წელს, როცა განადგურებულ იქნენ ქართველი მენშევიკები და მათი მთავრობა ნ. ჟორდანიას მეთაურობით. მანდელშტამ-ლიადოვი კვლავ უბრუნდება ბოლშევიკებს და ამჟამად საკ. კ.პ.(ბ) წევრია.

1936 წლის 11 დეკემბერს, დაახლოებით საღამოს 10 საათზე, ქ. მელეკესში მხეცურად იქნა მოკლული საბჭოების სრულიად - საკავშირო საგანგებო მე-8 ყრილობის დელეგატი ქალი მარიამ ვლადიმერის-ასული **პრონინა,** საზოგადოებრივი მუშაკი, ერთ-ერთი საუკეთესო სახალხო მასწავლებელი, როდესაც იგი ბრუნდებოდა მოსკოვიდან, სადაც ამ ყრილობას დაესწრო.

გამოძიებით გამოირკვა, რომ ეს ვერაგული დანაშაული ჩაიდინეს თავისი დანაშაულებრივი საქმიანობით მელეკესში ცნობილმა ბანდიტებმა, სოციალურად მტრული წრიდან გამოსულმა ალექსანდრე **როზოვმა,** ვიქტორ **ფედოტოვმა** და დიმიტრი **ეშჩერკინმა,** რომლებიც დაუდარაჯდნენ ამხ. **პრონინას** საავადმყოფოს ჭიშკარზე არსებულ № 17 სახლთან, და რომლებმაც მას დანით მიაყენეს 12 ჭრილობა.

ამხ. **მ. ვ. პრონინასთან** მხეცურად გასწორების შემდეგ, მკვლელებმა წაიღეს ამხ. **პრონინას** ნივთები და დამალეს ისინი **როზოვის** სახლში.

იმის შიშით, რომ საბჭოთა ხელისუფლების ორგანოები მათ აძხელდნენ ჩადენილ ვერაგულ მკვლელობაში, ბრალდებულებმა **როზოვმა, ფედოტოვმა** და **ეშჩერკინმა** იხმარეს ყველა შესაძლო ღონისძიება, რათა განსაკუთრებით გულმოდგინედ დაემალათ **ამ** შემზარავი დანაშაულის კვალი. ამ მიზნით ურთიერთ შეთანხმებით **როზოვმა** და **ფედოტოვმა** დასწვეს **მ. ვ. პრონინას** ჩემოდანი და დოკუმენტები, ხოლო ბანჯარი, რომლითაც ამხ. **მ. ვ. პრონინა** მოკლულ იქნა, **როზოვმა** ოსტატურად დამალა თავისი სახლის სოხანეში. **მ. ვ. პრონინას** ნივთები **როზოვმა** გადასცა თავის დას ანტონინა **გულიაევას** (ტ. 1 საქმის ფურცლები 19-23, 36-44, 90, 120, 199-200-201, 203, 206-207 და ტ. II ს. ფ. 106-112).

როგორც გამოძიებით დადასტურდა, ანტონინა **გულიაევამ** იცოდა, რომ ეს ნივთები მოპოვებულია **მ. ვ. პრონინას** ვერაგული მკვლელობის შედეგად, და თავის მხრით იხმარა ღონისძიება, რათა დაემალა დანაშაულის კვალი—ამ ნივთების ნაწილი ბრალდებულმა **ა. გულიაევამ** მიჰყიდა თავის ნაცნობებს, ხოლო მეორე ნაწილი მიიტანა შემკეთებელ სახელოსნოში (ტ. 1 ს. ფ. 222-233, 226-230, 235, 240 და ტ. II, ს. ფ. 27).

ა. ე. გულიაევასგან მ. ხ. გულიაევმაც იცოდა, რომ თავისი ცოლის მიერ როზოვისგან მიღებული ნივთები ბანდიტების მიერ მოკლულ **მ. ვ. პრონინას** კუთვნილი ნაძარცვი ნივთები იყო, მაგრამ არა თუ არ აცნობა ეს ხელისუფლების ორგანოებს, არამედ თავის მხრით ეხმარებოდა, რათა დამნაშავეებს დაემალათ დანაშაულის კვალი.

გამოძიებით დადასტურდა აგრეთვე, რომ **მ. ხ. გულიაევი** არაერთხელ დახმარებია **როზოვს** იმ ნივთების შენახვაში, რომლებსაც უკანასკნელი მოიტანდა ბანდიტური თავდასხმების გზით, და მის მიერ ჩადენილ დანაშაულთა კვალის დამალვაში. ასე, მაგალითად, კერძოდ გამორკვეულია, რომ **მ. ხ. გულიაევმა** იმავე ხანებში **როზოვისგან** შესანახად მიიღო გარმონი, რომელიც **როზოვმა** წაართვა მოჭალაქე **სუბოტინას** მასზე შეიარაღებული თავდასხმის დროს. იმავე **მ. ხ. გულიაევმა** 1934 წელს **როზოვს** მისცა რევოლვერი, რასაც **როზოვი** ხმარობდა დანაშაულთა ჩადენისას (ტ. 1 ს. ფ. 195).

გამოძიებით დამტკიცდა აგრეთვე, რომ ამხ. **მ. ვ. პრონინას** მკვლელთა თანამონაწილეა ბრალდებული **ი. პ. კარპოვიც,** რომელმაც ბრალდებულ **ფედოტოვისგან** მიიღო **მ. ვ. პრონინას** კუთვნილი მთელი რიგი წვრილმანი ნივთები, და, გარდა ამისა, **ფედოტოვთან** ერთად ამოფხიკა შენიშვნა მოზრდილთა იმ სკოლის საკლასო ჟურნალში, სადაც ორივენი ისინი სწავლობდნენ, რათა დაემალათ **ფედოტოვის** გამოუცხადებლობა სალამოს მეცადინეობაზე 11 დეკემბერს, როდესაც მოკლულ იქნა **მ. ვ. პრონინა** (ტ. 1, ს. ფ. 215-248, 250, 251, 259).

საქმის შემდგომი გამოძიებით დადასტურდა, რომ **მ. ვ. პრონინაზე** ბანდიტურ თავდასხმამდე **როზოვმა** და **ფედოტოვმა** ჩაიდინეს მთელი რიგი შეიარაღებული თავდასხმანი ქ. მელეკესის მოქალაქეებზე, სახელდობრ: 1934 წელს მათ გაძარცვეს მოქალაქე **ი. ი. ლოსკალოვი,** 1936 წლის 25 აპრილს მოჰკლეს მოქალაქე **პ. ი. მალოვი,** რომელსაც დანებით მიაყენეს 15 ჭრილობა, და 1936 წლის 2 დეკემბერს მძიმედ დასჭრეს მოქ. **ი. ვ. სალაზკინი.** გარდა ამისა, **როზოვმა მ. ვ. პრონინას** მოკვლის შემდეგ, სახელდობრ, 1936 წლის 20 დეკემბერს, გაძარცვა მასწავლებელი ქალი **სუბოტინა** და წაიღო მისი გარმონი, რომელიც შემდეგ მან მიჰყიდა **მ. ხ. გულიაევს** (იხ. დამატება №1 და ს. ფ. 114, 208, ტ. 1 და ს. ფ. 96-97 ტ. II).

გამოძიებით დადასტურდა, რომ როზოვი, ფედოტოვი და **ეშჩერკინი,** რომელნიც ქ. მელეკესში სისტემატურად ახდენდნენ თავხედურ ბანდიტურ თავდასხმებს, არიან სავსებით გაზრწყნილი და საბჭოთა ხელისუფლებისადმი მტრულად განწყობილი ადამიანები. ამას ადასტურებს არა მარტო **ამ** საქმეზე დაკითხულ მოწმეთა ჩვენებანი, არამედ კონტრრევოლუციური ცინიკური ტატუირებაც, რომელიც **როზოვს** აღმოაჩნდა, და ფედოტოვის კონტრრევოლუციური ჩარიგი გამოსვლა, რის შესახებაც დაწვრილებით უჩვენა ბრალდებულმა **კარპოვმა** (ს. ფ. 262, ტ. 1 და ს. ფ. 8, 10, 11, 12, ტ. II).

მ. ვ. პრონინას ყველა ნივთი, წაძარცვი ბრალდებულ **როზოვის, ფედოტოვისა** და **ეშჩერკინის** მიერ, რაც ძებნის შედეგად აღმოჩენილ იქნა, წარედგინათ მოწმეებს, რომლებმაც ისინი ზუსტად იცნეს.

ზემონათქვამის საფუძველზე—

1. ალექსანდრე ექვთიმეს-ძე **როზოვს,** 21 წლისა, გაურკვეველი პროფესიის, ვაჭრის შვილს, უცოლოს;

2. ვიქტორ კირილეს-ძე **ფედოტოვს,** 19 წლისა, ვაჭრის შვილს, უცოლოს;

3. დიმიტრი სიმონის-ძე **ეშჩერკინს,** 23 წლისა, კულაკის შვილს, უცოლოს;

4. ანტონინა ექვთიმეს-ასულ **გულიაევას,** 26 წლისა, დიასახლისს;

5. მიხეილ სერგეის-ძე გულიაევს, 29 წლისა, რომელიც მექანიკურ ქარხანაში მუშაობდა;

6. იური პეტრეს-ძე **კარპოვს,** 20 წლისა—ბრალი ედებათ

ალექსანდრე ექვთიმეს-ძე **როზოვს,** ვიქტორ კირილეს-ძე **ფედოტოვს** და დიმიტრი სიმონის-ძე **ეშჩერკინს** იმაში, რომ

1936 წლის 11 დეკემბერს, საღამოს 9 საათზე, ისინი ქ. მელეკესში ბანდიტურად თავს დაესხნენ და მხეცურად მოჰკლეს საბჭოების სრულიად-საკავშირო საგანგებო მე-8 ყრილობის დელეგატი-ქალი მარიამ ვლადიმერის-ასული **პრონინა.** გარდა ამისა, **როზოვსა** და **ფედოტოვს** ბრალი ედებათ მთელ რიგ ბანდიტურ თავდასხმებში, რომლებსაც თან სდევდა მკვლელობა და დაჭრა. (მოქ. პ. მ. მალოვის მოკვლა 1936 წლის 25 აპრილს, მოქ. სალაზკინის მძიმედ დაჭრა 1936 წლის 2 დეკემბერს და სხვ.) ე. ი. **რუსეთის სფსრ რესპუბლიკის სისხლის სამართლის კოდექსის 59—3 მუხლით გათვალისწინებულ** დანაშაულში.

ანტონინა ექვთიმეს-ასულ **გულიაევას,** მიხეილ სერგეის-ძე **გულიაევს** და იური პეტრეს-ძე **კარპოვს** იმაში, რომ ისინი იყვნენ **როზოვის, ფედოტოვისა** და **ეშჩერკინის** ხელშეწყობნი და თავისთან მალავდნენ **მ. ვ. პრონინასგან** ართმეულ ნივთებს,—ე. ი. **რუსეთის სფს რესპუბლიკის სისხლის სამართლის კოდექსის 17 და 59-3 მუხლებით გათვალისწინებულ დანაშაულში.**

რუსეთის სფს რესპუბლიკის სისხლის სამართლის საპროცესო კოდექსის 449 მუხლის საფუძველზე ზემოდასახელებული ბრალდებულნი უნდა გაასამართლოს რუსეთის სფს რესპუბლიკის უზენაესმა სასამართლომ.

საბრალდებლო დასკვნა შედგენილია ქ. მოსკოვში 1937 წლის 12 იანვარს.

სსრ კავშირის პროკურატურის უმნიშვნელოვანეს საქმეთა გამომძიებელი ვ. დრელიცკი.

„ვამტკიცებ"
სსრ კავშირის პროკურორი ა. ვიშინსკი.

გ. სვანრია

საქართველოს პროფსაბჭოს თავმჯდომარე

საქართველოს პროფესიული მოძრაობის ისტორიისათვის

II. პროფესიული მოძრაობა საქართველოში მენშევიკურ პერიოდში*)

პროლეტარიატი ვერ ასცდება პოლიტიკურ ბრძოლას, ის ვერ ასცდება ვერც ამა თუ იმ პოლიტიკური პარტიის იდეურ ხელმძღვანელობას.

ი. სტალინი.

პროფესიული კავშირები საქართველოში ხელახლა წარმოიშვნენ თებერვლის რევოლუციის შემდეგ. მათ მძიმე, ნარეკლიანი გზის გავლა მოუხდათ საქართველოს „დამოუკიდებელ" რესპუბლიკაში, რომელიც მენშევიკების და მათი მთავრობის მხრივ მუშათა კლასის ღალატის წყალობით დასავლეთ-ევროპის იმპერიალიზმის და რუსეთის თეთრგვარდიული კონტრრევოლუციის პლაცდარმი გახდა. პროფკავშირები, ოა თქმა უნდა, აქაც „ვერ ასცდნენ ამა თუ იმ პოლიტიკური პარტიის იდეურ ხელმძღვანელობას".

მენშევიკების პარტია მმართველი პარტია იყო. იგი ცდილობდა თავის ხელში აეღო პროფესიული მოძრაობის იდეური ხელმძღვანელობა და საამისოდ ყველა სახელმწიფო ბერკეტიც ხელთ ეპყრა. ბოლშევიკები მან იატაკქვეშ ჩარეკა.

მაგრამ მთელი 1917-1921 წლის პერიოდი ხასიათდება პროფესიულ მოძრაობაზე ბოლშევიკური პარტიის გავლენის ყოველდღიური ზრდით, რაც, ბოლოს, მენშევიკებს დამარცხებითა და ბოლშევიკებს გამარჯვებით დამთავრდა.

ამიერ-კავკასიის პროფკავშირთა პირველი კონფერენცია.

ცარიზმთან ბრძოლამ შეამზადებინა ამიერ-კავკასიის პროლეტარიატი. ამიტომ სავსებით ბუნებრივია, რომ პროფესიული მოძრაობის ზრდასთან ერთად წამოიჭრა პროფესიულ კავშირთა ამიერ-კავკასიის გაერთიანების შექმნის საკითხი. ამ მიზნით 1917 წლის 26-31 დეკემბერს იწვევენ პროფესიულ კავშირთა ამიერ-კავკასიის პირველ კონფერენციას. ამ კონფერენციაზე ბოლშევიკებსა და მენშევიკებს შორის სასტიკი ბრძოლა ჩაღდება.

მენშევიკები ყოველნაირად ცდილობდნენ შეეზღუდათ ამ კონფერენციის როლი და იგი თავის ტრიუმფად გაეხადათ. ამიერ-კავკასიის კონფერენციის მოწვევის ადგილად თბილისის არჩევა, იყო პირველი ბრძოლა პროლეტარული ბაქოსათვის, რომელსაც ამიერ-კავკასიის პროფმოძრაობაში ბოლშევიკური ნაკადი შეჰქონდა.

მენშევიკებმა ამიერ - კავკასიის კონფერენციის წარმომადგენლობის ისეთი ფალსიფიკაცია მოახდინეს, რომ ბაქოს 74 ათასი პროლეტარიდან, რომლებიც პროფესიულ კავშირებში იყვნენ დარაზმულნი, კონფერენციაზე იყო 32 დელეგატი, მაშინ როცა მთელ საქართველოს პროფკავშირებში დარაზმულ 29.000 კაცს ჰყავდა 49 დელეგატი.

კონფერენციის ასეთმა შემადგენლობამ წინასწარ განსაზღვრა ამიერ-კავკასიის პროფკავშირთა სამხარეო საბჭოს მომავალი შემადგენლობა და კონფერენციის გადაწყვეტილებანი. კონფერენცია ანტისაბჭოთა პრინციპებზე ასპარეზად გადაიქცა. კონფერენციაზე მენშევიკები ჰგმობდნენ ბოლშევიკთა „პოლიტიკურ სპეკულაციას" და დაჟინებით ამტკიცებდნენ — რუსეთს სოციალისტური რევოლუციისათვის ობიექტური წანამძღვრები არა აქვსო. მუშათა კონტროლი საწარმოთა მიმართ და მათი პირდაპირი დაუფლება დამღუპველ რეაქციულ საშუალებებად იქნა მიჩნეული. გაფიცვის წინააღმდეგაც კი გაისმა ხმები, ხოლო სამხარეო საბჭოს მომავალი თავმჯდომარე ხელაძე იმოწმებდა ინგლისის ტრედუნიონებს და მათს მუშაობას, როგორც შრომისა და კაპიტალის ბრძოლის მშვიდობიანი გზებით გადაჭრის ნიმუშს, ზედმეტია იმაზე ლაპარაკი, რომ კონფერენციას არ გამოუხატავს ამიერ-კავკასიის მუშათა კლასის ნამდვილი შეხედულებანი.

კონფერენცია დამთავრდა და პროფკავშირები შეუდგნენ თავის პრაქტიკულ მუშაობას. ისინი პირისპირ შეეჯახნენ სახელმწიფო ხელისუფლებას, რომელსაც მენშევიკთა „სოციალისტური" პარტია ხელმძღვანელობდა.

მენშევიკების „სოციალისტური" მშენებლობის გეგმები

როგორ ესმოდათ მენშევიკებს თავისი და მუშათა კლასის მისია სოციალიზმის განხორციელების საქმეში? მოვუსმინოთ მათ ლაყბობას ამ საკითხზე:

„სოციალიზმი შესაძლებელია მხოლოდ მაშინ, როცა არსებობს მსხვილი კაპიტალისტური წარმოება, მსხვილი მრეწველობა. მაშინ მეპატრონენი თავიდან იქნებიან მოშორებული. საქართველოში რომ ისე იყოს, როგორც ამერიკაში ან გერმანიაშია, სადაც კაპიტალისტური მეურნეობა არსებობს, სადაც არის შესაძლებლობა სოციალიზმზე გადავიდნენ, — მაშინ ეს კარგი იქნებოდა, მაგრამ ჩვენ ეკონომიურად ჩამოვრჩით, ჩვენ უნდა გადავიდეთ იმ ფორმებზე, რომლებიც დასავლეთ ევროპაში არსებობს".

ასე ღიჭავდა პროფკავშირთა ყრილობაზე მენშევიკურ თეზისებს გვოდმანი (პროფკავშირთა 1920 წლის 1 ყრილობის ოქმები, გვ. 62).

„სახელმწიფომ მხარი უნდა დაუჭიროს კერძო საწარმოთ და მოახდინოს მათთან სინდიკირება. ...„მუშათა ვერავითარი ძალები ვერ შექმნიან ისეთ პირობებს, რომლებიც აუცილებელია სახალხო მეურნეობის განვითარებისათვის", ირწმუნებოდა იგი (იქვე, 68).

მენშევიკებისათვის სოციალიზმისაკენ მიმავალ გზას წარმოადგენდა კაპიტალიზმის ყოველმხრივი განვითარება, მეწარმეთა კერძო ინიციატივის შენარჩუნება, მათი საქმიანობის — „გონივრული" მოწესრიგება. არა ბრძოლა კაპიტალიზმთან, არამედ მისთვის ხელშეწყობა, არა ექსპლოატაციის მოსპობა, არამედ მისი მოწესრიგება. რაც შეეხება მუშებს, ეს შეგნებული „მმართველი" კლასია. იგი ყოველთვის მზად უნდა იყოს დათმობებზე წავიდეს ბურჟუაზიის მიმართ, რომელიც მას „სოციალიზმს" უშენებსო.

ბურჟუაზია ბავშვივით ჰირქვიულია. იგი დაინტერესებული არ არის საწარმოო ძალთა განვითარებით; მას მხოლოდ მოგება აინტერესებს. მუშათა კლასმა უნდა მოაწესრიგოს კაპიტალების მიმართულება. ასეთია მენშევიკების ბაზა. აქედან გამომდინარეობს პროფესიულ კავშირთა ამოცანები, რომლებიც გადმოცემულია მენშევიკ ლიადოვ-მანდელშტამის*) მოხსენებაში საქართველოს პროფკავშირთა 1 ყრილობაზე 1919 წელს.

„ამჟამად ისინი (პროფკავშირები) ყველანი დღევანდელი დღის წვრილმან ამოცანებს უნდებიან. კავშირთა მთელი ძალები ხმარდება წვრილი კონფლიქტების გადაჭრას, ხელფასის მომატებას. ხელფასი, მატულობს რა ნომინალურად, სულ უფროდაუფრო კლებულობს რეალურად. შემდგომ ეს ასე ალარ უნდა იყოს. პროფესიულმა კავშირებმა უნდა შეიგნონ, რომ მათთვის ამჟამად პირველი რიგის ამოცანად ხდება ქვეყნის საწარმოო ძალთა განვითარება. პროფესიულმა კავშირებმა უნდა შეიმუშაონ და მთავრობას წარუდგინონ ხოლმე შრომის ნაყოფიერების აწევის გეგმები. მაგალითი უნდა ავიღოთ ამერიკელ რკინიგზელთა კავშირებისაგან, რომლებმაც შეიმუშავეს და მთავრობას წარუდგინეს ყველა რკინიგზის ხაზის გამოსყიდვისა და ნაციონალიზაციის გრანდიოზული გეგმა. ეს ჯერ კიდევ არ არის სოციალიზმი, მაგრამ ეს არის მუშათა კლასის შემოქმედების გამოვლინების ერთადერთი შესაძლო გზა, — იმ კლასისა, რომელსაც ისტორიული მნსველობით დაკისრებული აქვს ისტორიული მისია — მსოფლიო მაშტაბით აღადგინოს საწარმოო ძალები, პროფესიული კავშირები მუშათა კლასის ამ ახალ მისიას უნდა შეეთვისონ და სწორედ მათ უნდა წაიყვანონ დემოკრატიული სახელმწიფო ამ მისიის განხორციელების გზით" (პროფკავშირთა 1 ყრილობის ოქმები, გვ. 77-78).

მოკლედ რომ ითქვას, მენშევიკები წინადადებას იძლეოდნენ ხელი შესწყობოდა კაპიტალისტებს გამდიდრებულიყვნენ და მუშები გადაეყოლაპათ, ხოლო შემდეგ თვითონ კაპიტალისტები თავიანთ უფლებებსა და პრივილეგიებზე უარს იტყვიან და ამით სოციალიზმი მოგვევლინებაო. ამგვარად ცხადია, რომ მენშევიკები, ნაცვლად კაპიტალიზმის რევოლუციური დამხობისა, ბურჟუაზიული სახელმწიფოს და მისი აპარატის დანგრევისა და დამხვრევისა და მუშათა კლასის დიქტატურის დამყარებისა, გვთავაზობდნენ მუშის პატიოსან, ძმურ კავშირს კაპიტალისტთან. სხვანაირად რომ ითქვას, მენშევიკები მიზნად ისახავდნენ სრულიადაც არა სოციალიზმის დამყარებას, არამედ კაპიტალიზმის განმტკიცებას. ზედმეტია იმის მტკიცება, რომ ისტორია სხვა გზით წავიდა. მან სავსებით დაამსხვრია მენშევიკთა ყველა „მეცნიერული" არგუმენტი და სავსებით გააბათილა ბოლშევიკური შეხედულებანი.

ერისთავის სახელობის ბიბლიოთეკა

საქ. კ. პ. (ბ) ც. კ-ის დადგენილება
ჩვენი საბრძოლო პროგრამაა!
საწარმოო ენთუზიაზმის ახალი აზვირთება

საქართველოს კომუნისტური პარტიის (ბ) ცენტრალური კომიტეტის 15 იანვრის დადგენილებამ საქართველოს მრეწველობისა და ტრანსპორტის საწარმოებში 1937 წლის საწარმოო პროგრამის საუკეთესოდ შესრულებისათვის სოციალისტური შეჯიბრების გაშლის შესახებ მხურვალე გამოხმაურება ჰპოვა თბილისის საწარმოთა მუშებში. დილიდანვე, მიიღეს თუ არა საწარმოებში 17 იანვრის გაზეთები, სადაც ეს დადგენილება იყო გამოქვეყნებული, მუშებმა საუზმისათვის შესვენების დროს მოაწყეს ამ დადგენილების კოლექტიურად წაკით.ხვა.

ასეთი კოლექტიური წაკითხვა მოაწყეს 26 კომუნართა სახელობის ქარხანაში, ამრეშუმის საქსოვ ფაბრიკაში, კალინინის სახელობის ქარხანაში, ტრამვაის მეურნეობის ყველა სამჭროში, სტალინის სახელობის ორთქლმავალთა და ვაგონთა სარემონტო ქარხანაში, ორჯონიკიძის სახელობის მექანიკური ქარხანაში და სხვ.

მუშები აღფრთოვანებით შეხვდენ საქ. კ. პ. (ბ) ც. კ-ის ამ დადგენილებას და იკისრეს ახალ საწარმოო დავალებათა პირნათლად და ვადაზე ადრე შესრულება.

— არცერთ საამქროს, არცერთ ბრიგადას, არცერთ მუშას არ დავტოვებთ სოციალისტურ შეჯიბრებაში ჩაუბმელად, —ამბობდნენ გამოსვლების დროს სტახანოველი მუშები.

საღამოს ყველა ზემოთჩამოთვლილ საწარმოში გაიმართა აგიტატორებისა და პარტორგანიზატორების საქარხნო თათბირები ცენტრალური კომიტეტის დადგენილების რეალიზაციისათვის ღონისძიებათა გამოსამუშავებლად.

კალინინელების სიტყვა

17 იანვარს დილის შესვენებისას, კალინინის სახელობის ქარხნის საამქროებში შესდგა მუშათა სახელდებული მიტინგები, სადაც წაიკითხეს საქ. კ.პ. (ბ) ც. კ-ის დადგენილება 1937 წელს მრეწველობისა და ტრანსპორტის საწარმოებში 1937 წლის საწარმოო პროგრამის საუკეთესოდ შესრულებისათვის სოციალისტური შეჯიბრების გაშლის შესახებ.

ხელმძღვანელი პარტიული ორგანოს ამ დადგენილებასთან გაცნობამ მუშებში შრომითი ენტუზიაზმის ახალი აზვირთება გამოიწვია. ქარხნის სტახანოველები, მოწინავე დამკვრელები ერთხმად ესალმებოდნენ ცენტრალური კომიტეტის დადგენილებას და მოუწოდებდნენ ადმინისტრაციას, რათა მან უახლოეს დღეებშივე გააკეთოს ყველაფერი სოციალისტური შეჯიბრებისა და სტახანოვური მუშაობის უფრო ფართოდ გაშლისათვის.

მუშებმა ერთხმად მიიღეს დადგენილება ქარხნის საამქროებს შორის სოციალისტური შეჯიბრების გაშლის შესახებ. ზოგ საამქროს შორის სოციალისტური შეჯიბრების ხელშეკრულება გუშინვე გააფორმეს. ქარხნის საუკეთესო სტახანოველებმა—ამხ. გუკასოვმა, კისელიოვმა (შექნიკური საამქრო), სერიოპიანმა (საწოლების საამქრო), ჩირკინმა, მარტიროსოვმა და სხვ. იკისრეს ვალდებულება ვადაზე ადრე და გადაჭარბებით შეასრულონ მეორე სტახანოვური წლის საწარმოო დავალებები.

კალინინის ქარხნის მუშათა და ინჟინერ-ტექნიკოსთა კოლექტივმა საქ. კ.პ. (ბ) ცენტრალური კომიტეტის და ამხანაგ სერგო ორჯონიკიძის მითითებების უკეთესად შესრულებაზე სოციალისტური შეჯიბრება გამოიწვია ორჯონიკიძის სახელობის მექანიკური ქარხანა.

○

20 იანვრისათვის ქარხანაში იწყებენ მუშათა წინადადებების შეგროვებას და ამზადებენ საამქროების კედლის გაზეთებს 1937 წლის საწარმოო ამოცანებისადმი მიძღვნილს.

„ქსოვილების გამოშვებას გავაღიდებთ“

ამრეშუმის საქსოვ ფაბრიკაში (თბილისი) მიიღეს თუ არა გაზეთები, მუშების მოთხოვნით, ყველა საამქროში მოეწყო ამ დადგენილების კოლექტიურად წაკითხვა.

ფაბრიკის სტახანოველებმა თავიანთ გამოსვლებში აღნიშნეს, რომ ფაბრიკას მოეპოვება ყველა შესაძლებლობა, რათა მან პირნათლად შეასრულოს ხელმძღვანელი პარტიული ორგანოს მითითება, ისე მოაწყოს საქმე, რომ მეორე სტახანოვური წლის საწარმოო დავალებანი ვადაზე ადრე შეასრულოს და ქსოვილების ბევრი ჭარბი ნაწარმი გამოუშვას.

— სიტყვას ვიძლევით, — ამბობდნენ ფაბრიკის სტახანოველები, — რომ ღირსეულად შევასრულებთ ჩვენი პარტიის ცენტრალური კომიტეტის დავალებას და ჩვენს ქვეყანას მივცემთ „მრავალფეროვანი ასორტიმენტის გამძლე და ლამაზ ამრეშუმის ქსოვილს“.

გასწორება

„კომუნისტის“ 15 იანვრის ნომერში გამოქვეყნებულ ამხ. ჩუტკაევის მოხსენებაში სსრ კავშირის მე-7 მოწვევის ცაკის მე-3 სესიაზე ტექნიკური უყურადღებობით გაპარა შემდეგი შეცდომები:

ა) ნაცვლად სიტყვებისა: „ამის შედეგად სახელმწიფო ვალმა 1936 წლის 1 იანვრისათვის მიაღწია 22,1 მილიარდ მანეთს“... და ა.შ. სწორი ბოლომდე უნდა იკითხებოდეს: „სახელმწიფო ვალმა მოსახლეობის წინაშე 1936 წლის 1 იანვრისათვის მიაღწია 14,9 მილიარდ მანეთს, ხოლო თუ ამას მივუმატებთ სესხთა შემოსავალს, რომელიც ობლიგაციების მქონეთაგან არ იყო მოთხოვნილი, მაშინ სახელმწიფო ვალის თანხა შეადგენს 15,3 მილიარდ მანეთს.

ბ) გამოტოვებულია სიტყვები: „1926-1927 წლის ფასებში, რომელიც უნდა მოსდევდეს სიტყვებს: „1935 წლისათვის სახალხო შემოსავლის მამართ, რომელიც განისაზღვრება 65,7 მილიარდი მანეთით“.

გ) ნაცვლად სიტყვებისა: „თავდაცვის ხარჯების ზრდა 1934 წლის 1,3 მილიარდი მანეთიდან“, უნდა იკითხებოდეს: „თავდაცვის ხარჯების ზრდამ 1931 წლის 1,3 მილიარდი მანეთიდან და 1934 წლის 5.019 მილიონი მანეთიდან 1935 წელს მიაღწია 8,2 მილიარდ მანეთს“.

სსრ კავშირის VII მოწვევის ცენტრალური აღმასრულებელი კომიტეტის III სესიის დადგენილება
სსრ კავშირის 1937 წლის სახელმწიფო ბიუჯეტის შესახებ

განიხილა რა სსრ კავშირის სახალხო კომისართა საბჭოს მიერ წარმოდგენილი სსრ კავშირის 1937 წლის სახელმწიფო ბიუჯეტის პროექტი და საბიუჯეტო კომისიის დასკვნა ამ პროექტზე, სსრ კავშირის ცენტრალური აღმასრულებელი კომიტეტი ადგენს:

1. დამტკიცდეს სსრ კავშირის 1937 წლის სახელმწიფო ბიუჯეტის შემოსავლისა და გასავლის ჯამი, საბიუჯეტო კომისიის მიერ წარმოდგენილი ცვლილებებით, შემდეგ თანხებში:

	(ათას მანეთობით)
შემოსავლის დარგში	
1. ბრუნვის გადასახადი	76.795.400
მათ შორის:	
მძიმე მრეწველობის სახ.კომ. ხაზით	8.860.000
მსუბუქი მრეწველობის სახ. კომ. ხაზით	11.382.000
კვების მრეწველობის სახ. კომ. ხაზით („გლავსპირტის“ გარეშე)	20.387.000
„გლავსპირტის“ ხაზით	6.190.000
სსრ კავშირის სახკომსაბჭოსთან არსებულ სასოფლო - სამეურნეო პროდუქტის დამზადების კომიტეტის ხაზით	24.106.000
სახელმწიფო ვაჭრობის ხაზით	2.605.000
კოოპერაციის ხაზით	1.682.000
2. მოგების ანარიცხები:	
ა) მძიმე მრეწველობის სახალხო კომისარიატის მრეწველობისა	1.331.030
ბ) მსუბუქი მრეწველობის სახალხო კომისარიატის მრეწველობისა	829.100
გ) სატყეო მრეწველობის სახალხო კომისარიატის მრეწველობისა	37.000
დ) კვების მრეწველობის სახალხო კომისარიატის მრეწველობისა	1.800.100
ე) ადგილობრივ მრეწველობის სახალხო კომისარიატის მრეწველობისა	542.905
ვ) მიწათმოქმედების სახალხო კომისარიატის საწარმოებისა	40.480
ზ) საბჭოთა მეურნეობებ. სახალხო კომისარიატების საწარმოებისა	30.700
თ) რკინიგზის ტრანსპორტისა	687.700
ი) შინავაჭრობის სახალხო კომისარიატის საწარმოებისა	174.950
კ) სსრ კავშირის სახკომსაბჭოსთან არსებული სასოფლო -სამეურნეო პროდუქტთა დამზადების კომიტეტისა	58.750
ლ) საგარეო ვაჭრობის სახალხო კომისარიატის საწარმოებისა	37.510
მ) სახელმწიფო საკრედიტო დაწესებულებებისა	245.000
ნ) სახელმწიფო დაზღვევის ორგანოებისა	319.000
ო) დანარჩენი გადამხდელებისა	169.950
სულ მოგებათა ანარიცხი	6.304.175
3. საშემოსავლო გადასახადი და სხვა გადასახადები საწარმოებისა და ორგანიზაციებისაგან:	
ა) გადასახადი არასაქოლიტი ოპერაციებისაგან	390.370
ბ) საშემოსავლო გადასახადი კოლმეურნეობებისაგან	530.000
გ) გადასახადი საბჭოთა მეურნეობებისაგან	45.895
დ) დანარჩენი	6.640
სულ გადასახადი საწარმოებისა და ორგანიზაციებისაგან	972.905
4. შემოსავალი სახელმწიფო სოციალური დაზღვევის სახსრებიდან სოციალურ-კულტურული ღონისძიებებისათვის	3.700.000
5. სახელმწიფო სესხი:	
ა) სესხზე ხელმოწერის	4.375.000
ბ) შემნახველ სალაროთა სახსრების ანგარიშში	1.200.000
გ) სახელმწიფო დაზღვევის სახსრების ანგარიშში	400.000
სულ სახელმწიფო სესხთა ხაზით	5.975.000
6. გადასახადები და გამოსაღები მოსახლეობისაგან:	
ა) სასოფლო - სამეურნეო გადასახადი კოლმეურნეობისა და ერთპიროვნული გლეხური მეურნეობებისაგან	650.000
ბ) გამოსაღები ქალაქებში საბინაო და კულტურულ - საყოფაცხოვრებო მშენებლობის საჭიროებათათვის	1.465.000
გ) გამოსაღები სასოფლო ადგილებში საბინაო და კულტურულ - საყოფაცხოვრებო მშენებლობის საჭიროებისათვის	530.000
სულ გადასახადები და გამოსაღები მოსახლეობისაგან	2.645.000
7. სხვადასხვა შემოსავალი:	
ა) საბაჟო შემოსავალი	860.000
ბ) საზარაფხანო შემოსავალი	15.000
გ) სატყეო შემოსავალი	180.000
დ) სხვადასხვა შემოსავალი	622.020
სულ სხვადასხვა შემოსავალი	1.677.020
სულ	98.069.500
გასავალი	
ა) სახალხო მეურნეობა	
1. მძიმე მრეწვ. სახალხო კომისარიატის მრეწველობა	5.217.420
2. თავდაცვის მრეწველობის სახალხო კომისარიატის მრეწველობა	2.328.790
3. მსუბუქი მრეწველობის სახალხო კომისარიატის მრეწველობა	1.603.700
4. სატყეო მრეწველობის სახალხო კომისარიატის მრეწველობა	1.274.660
5. კვების მრეწველობის სახალხო კომისარიატის მრეწველობა	1.042.450
6. ადგილობრივ მრეწველობის სახალხო კომისარიატის მრეწველობა	375.633
7. ქინო მრეწველობა	163.330
8. ცალკეული სამრეწველო მშენებლობანი	391.530
სულ მრეწველობის ხაზით	12.397.513
9. საბჭოთა მეურნეობების სახალხო კომისარიატისადმი დაქვემდებარებული სოფლის მეურნეობა	2.064.280
10. მიწსახკომისათვის დაქვემდებარებული სოფლის მეურნეობა:	
ა) საკავშირო ქვემდებარებისა	6.252.670
ბ) რესპუბლიკური ქვემდებარებისა	537.200
გ) ლტოლვილთა მინერალური სასუქებისათვის	205.000
სულ სოფლის მეურნეობაში	9.059.150
11. ტყის დაცვისა და ტყის ნარგავთა მთავარი სამმართველო სსრ კავშირის სახკომსაბჭოსთან	390.310
12. გზათა საწალხო კომისარიატი	4.698.610
13. წყალთა ტრანსპორტის სახალხო კომისარიატი	1.133.540
14. ჩრდილოეთის საზღვაო გზის მთავარი სამმართველო	579.900
15. შინსახკომის გზატკეცილთა მთავარი სამმართველო	830.900
16. სამოქალაქო საჰაერო ფლოტის მთავარი სამმართველო	301.180
17. კავშირგაბმულობის სახალხო კომისარიატი	545.990
18. ვოლგამშენი	200.100
19 მოსარხმშენი	242.820
სულ ტრანსპორტისა და კავშირგაბმულობის ხაზით	8.533.040
20. სახელმწიფო ვაჭრობა, მომარაგება და დამამზადებელი ორგანიზაციები	3.035.780
21. საგარეო ვაჭრობის სახალხო კომისარიატი	19.720
22. რეზერვთა კომიტეტი	1.687.600
23. მოსკოვის მეტროპოლიტენი	458.350
24. ჰიდრომეტეოროლოგიური სამსახურის მთავარი სამმართველო სსრ კავშირის სახკომსაბჭოსთან	128.640
25. სხვადასხვა ხარჯები სახალხო მეურნეობის დარგში	3.875.504
სულ სახალხო მეურნეობაში	39.585.607
ბ) სოციალურ - კულტურული ღონისძიებანი	26.604.552
ა) უშუალოდ სახელმწიფო ბიუჯეტით	10.870.116
ბ) ადგილობრივი ბიუჯეტების საშუალებით	15.734.436
მათ შორის:	
1) განათლება	18.269.806
ა) უშუალოდ სახელმწიფო ბიუჯეტით	7.842.341
ბ) ადგილობრივი ბიუჯეტების საშუალებით	10.427.465
2) ჯანმრთელობის დაცვა	7.528.146
ა) უშუალოდ სახელმწიფო ბიუჯეტით	2.472.540
ბ) ადგილობრივი ბიუჯეტების საშუალებით	5.055.606
3) ფიზკულტურა	96.752
ა) უშუალოდ სახელმწიფო ბიუჯეტით	44.236
ბ) ადგილობრივი ბიუჯეტების საშუალებით	52.516
4) სოციალური უზრუნველყოფა და შრომის დაცვა	709.848
ა) უშუალოდ სახელმწიფო ბიუჯეტით	510.999
ბ) ადგილობრივი ბიუჯეტების საშუალებით	198.849
გ) სსრ კავშირის თავდაცვის სახალხო კომისარიატი	20.102.240
დ) შინაგან საქმეთა სახალხო კომისარიატი	2.699.390
ე) იუსტიციის სახალხო კომისარიატი და პროკურატურა	149.300
ვ) სამმართველო	1.618.622
ზ) სახელმწიფო სესხთა ხარჯები	2.579.000
თ) ანგარიშსწორებანი გრძელვადიან დაბანდებათა ბანკებთან	1.382.100
ი) სსრ კავშირის სახკომსაბჭოს და მოკავშირე რესპუბლიკათა სახკომსაბჭოების სარეზერვო ფონდები	1.855.000
კ) სხვადასხვა ხარჯები	543.685
მათ შორის:	
ადგილობრივი ბიუჯეტებით	199.062
სულ	97.119.500
შემოსავალი აღემატება გასავალს	950.000
სულ	98.069.500

2. დამტკიცდეს საკავშირო ბიუჯეტის შემოსავალთა და გასავალთა ჯამი, შემოსავლის მხრივ 75.503.937 ათასი მანეთის რაოდენობით და გასავლის მხრივ — 74.553.937 ათასი მანეთის რაოდენობით ისე, რომ შემოსავალი სჭარბობდეს გასავალს 950 მილიონი მანეთით.

3. დამტკიცდეს, საკავშირო ბიუჯეტსა და მოკავშირე რესპუბლიკათა ბიუჯეტებს შორის შემოსავალთა დადგენილ განაწილებასთან შეფარდებით, მოკავშირე რესპუბლიკათა 1937 წლის სახელმწიფო ბიუჯეტთა ჯამები საერთო საბალანსო ჯამშლილად, ადგილობრივი ბიუჯეტებისთვის უანარიცხებოდ:

	(ათას მანეთობით)
რუსეთის საბჭოთა ფედერატიული სოციალისტური რესპუბლიკა	3.026.241
უკრაინის საბჭოთა სოციალისტური რესპუბლიკა	1.168.833
ბელორუსიის საბჭოთა სოციალისტური რესპუბლიკა	351.101
აზერბეიჯანის საბჭოთა სოციალისტური რესპუბლიკა	273.553
საქართველოს საბჭოთა სოციალისტური რესპუბლიკა	335.114
სომხეთის საბჭოთა სოციალისტური რესპუბლიკა	136.737
თურქმენთა საბჭოთა სოციალისტური რესპუბლიკა	188.495
უზბეკთა საბჭოთა სოციალისტური რესპუბლიკა	539.343
ტაჯიკთა საბჭოთა სოციალისტური რესპუბლიკა	198.103
ყაზახთა საბჭოთა სოციალისტური რესპუბლიკა	308.765
ყირგიზთა საბჭოთა სოციალისტური რესპუბლიკა	105.780
სულ	6.632.065

4. დამტკიცდეს ადგილობრივ ბიუჯეტებისთვის ანარიცხები, რომლებიც მოკავშირე რესპუბლიკათა სახელმწიფო ბიუჯეტებით ტარდება, შემდეგი რაოდენობით:

	(ათას მანეთობით)
რუსეთის საბჭოთა ფედერატიული სოციალისტური რესპუბლიკა	10.058.877
უკრაინის საბჭოთა სოციალისტური რესპუბლიკა	2.895.698
ბელორუსიის საბჭოთა სოციალისტური რესპუბლიკა	487.703
აზერბეიჯანის საბჭოთა სოციალისტური რესპუბლიკა	389.585
საქართველოს საბჭოთა სოციალისტური რესპუბლიკა	410.261
სომხეთის საბჭოთა სოციალისტური რესპუბლიკა	156.185
თურქმენთა საბჭოთა სოციალისტური რესპუბლიკა	165.796
უზბეკთა საბჭოთა სოციალისტური რესპუბლიკა	510.945
ტაჯიკთა საბჭოთა სოციალისტური რესპუბლიკა	154.231
ყაზახთა საბჭოთა სოციალისტური რესპუბლიკა	574.708
ყირგიზთა საბჭოთა სოციალისტური რესპუბლიკა	129.509
სულ	15.933.498

5. დაევალოს სსრ კავშირის სახალხო კომისართა საბჭოს დაამტკიცოს მოკავშირე რესპუბლიკებს სანელმწიფო ბიუჯეტებისა და ადგილობრივ ბიუჯეტებისთვის ბრუნვის გადასახადის ანარიცხთა პროცენტები 1937 წლისათვის.

6. მოწონებულ იქნას ადგილობრივ ბიუჯეტთა საკონტროლო ციფრების ჯამები შემდეგ სახალხო ჯგუფლებად:

	(ათას მანეთობით)
რუსეთის საბჭოთა ფედერატიული სოციალისტური რესპუბლიკა	14.517.059
უკრაინის საბჭოთა სოციალისტური რესპუბლიკა	3.935.401
ბელორუსიის საბჭოთა სოციალისტური რესპუბლიკა	580.018
აზერბეიჯანის საბჭოთა სოციალისტური რესპუბლიკა	494.375
საქართველოს საბჭოთა სოციალისტური რესპუბლიკა	514.891
სომხეთის საბჭოთა სოციალისტური რესპუბლიკა	183.335
თურქმენთა საბჭოთა სოციალისტური რესპუბლიკა	194.241
უზბეკთა საბჭოთა სოციალისტური რესპუბლიკა	605.665
ტაჯიკთა საბჭოთა სოციალისტური რესპუბლიკა	175.096
ყაზახთა საბჭოთა სოციალისტური რესპუბლიკა	651.003
ყირგიზთა საბჭოთა სოციალისტური რესპუბლიკა	142.819
სულ	21.993.903

7. დაწესდეს ანარიცხები საერთო საკავშირო სახელმწიფო გადასახადებისაგან რესპუბლიკურ და ადგილობრივ ბიუჯეტებისთვის შემდეგი ოდენობით:

ა) ქალაქებში საბინაო და კულტურულ - საყოფაცხოვრებო მშენებლობის საჭიროებათა გამოსაღებიდან — 50 პროცენტი რუსეთის სფს რესპუბლიკაში, უკრაინის სს რესპუბლიკაში, ბელორუსიის სს რესპუბლიკაში, აზერბეიჯანის სს რესპუბლიკაში, საქართველოს სს რესპუბლიკაში, სომხეთის სს რესპუბლიკასა და უზბეკთა სს რესპუბლიკაში და 100 პროცენტი ყველა დანარჩენ მოკავშირე რესპუბლიკაში;

ბ) სასოფლო ადგილებში საბინაო და კულტურულ საყოფაცხოვრებო მშენებლობის საჭიროებათა გამოსაღებიდან — 100 პროცენტი ყველა მოკავშირე რესპუბლიკაში;

გ) კოლმეურნეობათა საშემოსავლო გადასახადისა და კოლმეურნეთა და ერთპიროვნულ მეურნეთა სასოფლო - სამეურნეო გადასახადის შემოსული თანხებიდან — 75 პროცენტი რუსეთის სფს რესპუბლიკაში, უკრაინის სს რესპუბლიკაში და ბელორუსიის სს რესპუბლიკებში და 100 პროცენტი ყველა დანარჩენ მოკავშირე რესპუბლიკაში.

მოკავშირე რესპუბლიკათა მთავრობებს უფლება ეძლეთ დააწესონ „ა“, „ბ“ და „გ“ პუნქტებში აღნიშნულ ანარიცხთა გამო დიფერენცირებული ანარიცხები რესპუბლიკურ და ადგილობრივ ბიუჯეტებში.

○

სსრ კავშირის ცაკის სესია სსრ კავშირის ყველა საბჭოს, სამეურნეო ორგანოს და საზოგადოებრივი ორგანიზაციის წინაშე ამოცანად ისახავს უზრუნველჰყონ 1937 წლის სახელმწიფო ბიუჯეტის შემოსავალთა უცილობელი შესრულება, იმ სახსრების მტკიცე მიზნობრივი გამოყენება, რაც გაეთვალისწინა ბიუჯეტით სახალხო მეურნეობის, განათლების, ჯანმრთელობის დაცვის, დედათა და ბავშვთა დაცვის დასაფინანსებლად და სხვა მიზნებისათვის, უსასტიკესად დაიცვან საბიუჯეტო დისციპლინა, გააძლიერონ მუშაობა დოკუმენტალური რევიზიებისათვის და ყოველგვარი ბრძნება საბჭოთა მანეთის შემდგომ განმტკიცებაზე.

სსრ კავშირის ცენტრალური აღმასრულებელი კომიტეტის თავმჯდომარე **გ. პეტროვსკი**

სსრ კავშირის ცენტრალური აღმასრულებელი კომიტეტის მდივანი **ი. აკულოვი.**

მოსკოვი, კრემლი.
1937 წლის 13 იანვარი.

სსრ კავშირის 1935 წლის სახელმწიფო ბიუჯეტის შესრულების შესახებ
ანგარიშის გამო

განიხილა რა სსრ კავშირის სახალხო კომისართა საბჭოს მიერ წარმოდგენილი ანგარიში 1935 წლის სახელმწიფო ბიუჯეტის შესრულების შესახებ და მოისმინა რა საბიუჯეტო კომისიის დასკვნა, სსრ კავშირის ცენტრალური აღმასრულებელი კომიტეტი **ადგენს:**

I

დამტკიცდეს ანგარიში სსრ კავშირის 1935 წლის სახელმწიფო ბიუჯეტის შესრულების შესახებ, რომელიც სსრ კავშირის ცენტრალური აღმასრულებელი კომიტეტის სესიამ მიიღო შემოსავლის ნაწილში 65.900.551.000 მანეთის რაოდენობით, გასავლის ნაწილში 65.400.551.000 მანეთის რაოდენობით და რომლის მიხედვითაც შემოსავალი გასავალს აღემატება 500.000.000 მანეთით.

	მანეთის რაოდენობით
შემოსავლის ნაწილი	67.428.098.088
გასავლის ნაწილი	66.391.102.047
ამასთან შემოსავალი აღემატება გასავალს	1.036.996.041
მათ შორის:	
საერთო საკავშირო ბიუჯეტით შემოსავალი აღემატება გასავალს	814.359.989
რუსეთის სფსრ ბიუჯეტით შემოსავალი აღემატება გასავალს	41.958.126
უკრაინის სსრ ბიუჯეტით შემოსავალი აღემატება გასავალს	65.950.162
ბელორუსიის სსრ ბიუჯეტით შემოსავალი აღემატება გასავალს	64.744.219
ამიერ-კავკასიის სფსრ ბიუჯეტით შემოსავალი აღემატება გასავალს	3.217.248
უზბეკთა სსრ ბიუჯეტით შემოსავალი აღემატება გასავალს	22.722.071
თურქმენთა სსრ ბიუჯეტით შემოსავალი აღემატება გასავალს	20.487.731
ტაჯიკთა სსრ ბიუჯეტით შემოსავალი აღემატება გასავალს	3. 556.495

II

1. აღინიშნოს მთელ რიგ რესპუბლიკებსა და ოლქებში 1935 წელს საბიუჯეტო დისციპლინის სერიოზული დარღვევანი, რომლებიც თავის დროზე დაჰგმო სსრ კავშირის სახალხო კომისართა საბჭომ (აზერბეიჯანის სსრ, სომხეთის სსრ, ხარკოვის ოლქი), სსრ კავშირის ფინანსთა სახალხო კომისარიატისა და მოკავშირე რესპუბლიკების ფინანსთა სახალხო კომისარიატების არაერთმაო სარევიზიო მუშაობა 1935 წელს, აგრეთვე ქვემდგომი საბჭოების მიერ საბიუჯეტო დისციპლინის დაცვაზე ზემდგომი საბჭოების სისტემატური კონტროლის უქონლობა.

2. წინადადება მიეცეს სსრ კავშირის ფინანსთა სახალხო კომისარიატს ანგარიში სსრ კავშირის 1936 წლის სახელმწიფო ბიუჯეტის შესრულების შესახებ სსრ კავშირის სახალხო კომისართა საბჭოს და სსრ კავშირის ცენტრალური აღმასრულებელი კომიტეტის საბიუჯეტო კომისიას წარუდგინოს არა უგვიანეს 1937 წ. 1 ივლისისა.

წინადადება მიეცეთ მოკავშირე რესპუბლიკების სახალხო კომისართა საბჭოებს წლიური ანგარიშები 1936 წლის სახელმწიფო ბიუჯეტთა შესრულების შესახებ წარმოადგინონ არა უგვიანეს 1937 წლის 15 მაისისა.

3. შემოღებულ იქნას ადგილობრივ ბიუჯეტთა შესრულების შესახებ წლიურ ანგარიშთა დამტკიცების შემდეგი წესი:

ა) წლიურ ანგარიშებს სასოფლო ბიუჯეტების შესრულების შესახებ, სასოფლო საბჭოების პლენუმებს მიერ მათი განხილვისა და დამტკიცების შემდეგ, ამტკიცებენ რაიონული აღმასრულებელი კომიტეტები სასოფლო საბჭოს თავმჯდომარის მოხსენებით და რაიონული საფინანსო განყოფილების დასკვნით;

ბ) წლიურ ანგარიშებს რაიონულ და საქალაქო ბიუჯეტთა შესრულების შესახებ, რაიონული აღმასრულებელი კომიტეტებისა და საქალაქო საბჭოების მიერ მათი დამტკიცების შემდეგ, ამტკიცებენ სამხარეო (საოლქო) აღმასრულებელ კომიტეტთა პრეზიდიუმები ან პლენუმები და ავტონომიურ რესპუბლიკების სახალხო კომისართა საბჭოების და ავტონომიურ რესპუბლიკების სახალხო კომისართა საბჭოების სამხარეო (საოლქო) აღმასრულებელი კომიტეტის თავმჯდომარის ან ავტონომიურ რესპუბლიკების სახალხო კომისართა საბჭოს თავმჯდომარის მოხსენებით და მოკავშირე რესპუბლიკის ფინანსთა სახალხო კომისარიატის დასკვნით.

4. ნაერთ ანგარიშს მოკავშირე რესპუბლიკათა ადგილობრივი ბიუჯეტების შესრულების შესახებ რსფს რესპუბლიკის სახალხო კომისართა საბჭო არა უგვიანეს 1 ივლისისა, დანარჩენი მოკავშირე რესპუბლიკათა სახალხო კომისართა საბჭოები კი არა უგვიანეს 15 ივნისისა საანგარიშო წლის შემდეგ — წარუდგენენ სსრ კავშირის სახალხო კომისართა საბჭოს და ასევე სსრ კავშირის ფინანსთა სახალხო კომისარიატს. ამ ანგარიშთა საფუძველზე სსრ კავშირის ფინანსთა სახალხო კომისარიატი 1 აგვისტოსთვის საანგარიშო წლის შემდეგ სსრ კავშირის სახალხო კომისართა საბჭოს და სსრ კავშირის ცენტრალური აღმასრულებელი კომიტეტის საბიუჯეტო კომისიას წარუდგენს ნაერთს ანგარიშს სსრ კავშირის ადგილობრივ ბიუჯეტთა შესრულების შესახებ.

სსრ კავშირის ცენტრალური აღმასრულებელი კომიტეტის თავმჯდომარე **გ. პეტროვსკი**

სსრ კავშირის ცენტრალური აღმასრულებელი კომიტეტის მდივანი **ი. აკულოვი.**

1937 წ. 13 იანვარი.
მოსკოვი, კრემლი.

რესპუბლიკელთა წარმატებები
ესპანეთის ფრონტებზე

პარიზი, 16 იანვარი (საქდესი). როგორც ჰავასის სააგენტოს მადრიდიდან ატყობინებენ, მეამბოხეთა შეტევა მონკლოას სექტორში, საუნივერსიტეტო ქალაქის მახლობლად, მარცხით დამთავრდა. როგორც გამოქვეყნებული იყო, რესპუბლიკელებმა მეამბოხეთა იერიშს უპასუხეს კონტრიერიშით არავაკას დასავლეთ რაიონში. კონტრიერიშის შედეგად რესპუბლიკელებმა დააწესეს კონტროლი იმ სტრატეგიულ პუნქტებზე, რომლებსაც საფრთხე იმუქრებოდა, და დაიკავეს მთელი რიგი სოფლები მადრიდის მიდამოებში. მთავრობის ჯარების წინსვლა გრძელდება.

ჰავასის სააგენტო მალაგიდან იუწყება, რომ ესტეპოხის სექტორში (ხმელთაშუა ზღვის სანაპიროზე, მალაგიდან სამხრეთ - დასავლეთით) მეამბოხეები ძლიერ აწვებიან რესპუბლიკურ ნაწილებს. მეამბოხეთა ჯარებს დახმარებას უწევს ავიაცია და რამდენიმე გემი. რესპუბლიკური ჯარები ავიაციის დახმარებით ენერგიულად ანვითარებენ ოპერაციებს მეამბოხეთა წინააღმდეგ.

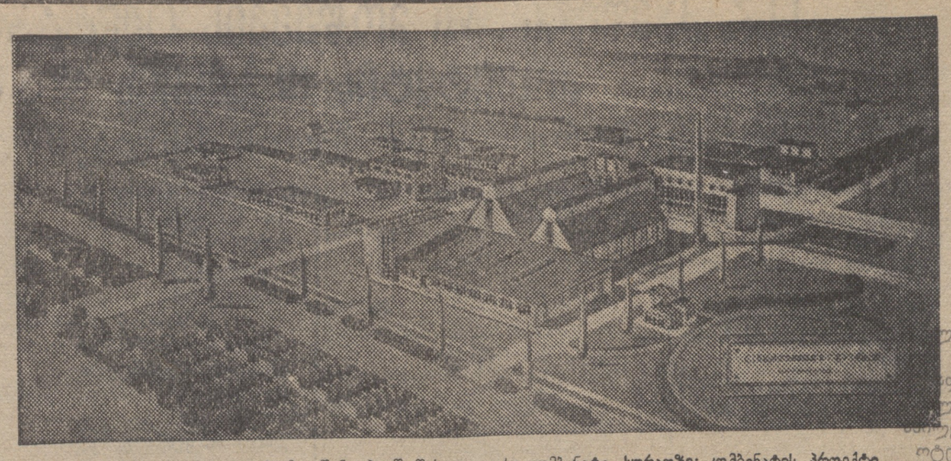

ქუთაისში, საღორიის აგარაკზე შენდება შუშის უდიდესი კომბინატი. სურათზე: კომბინატის პროექტი.

საავტობუსო ტრანსპორტის რეკვიზიცია ბასკთა მთავრობის მიერ

ბილბაო, 16 იანვარი (საქდესი). (საკ. დეპ. სააგენტოს სპეც. კორესპონდენტისაგან). რკინიგზების ნაციონალიზაციისთანავე ბასკთა ავტონომიური მთავრობა შეუდგა საავტობუსო ტრანსპორტის რეკვიზიციას. მთავრობის დეკრეტის თანახმად რეკვიზიციას ექვემდებარება ყველა ავტობუსი, გარაჟი, სარემონტო სახელოსნოები და სათადარიგო ნაწილთა საწყობები. რეკვიზირებულ ქონებაში მეპატრონეები ღებულობენ საფასურს იმ განაკვეთების მიხედვით, რომლებსაც დაიწესებს ახლადაარსებული საავტობუსო ტრანსპორტის სამმართველო. რეკვიზიციის უშუალოდ გატარება და საავტობუსო პარკის სამმართველოს ორგანიზაცია დაკისრებული აქვს საზოგადოებრივ სამუშაოთა სამინისტროს მთავარ საგზაო სამმართველოს. საავტობუსო ტრანსპორტის ცენტრალური სამმართველო უნდა შესდგეს ათი კაცისაგან, რომლენიც წარმოადგენენ ცალკეულ სამინისტროებსა და პროფკავშირთა ორგანიზაციებს.

ამასთანავე გათვალისწინებულია საკოორდინაციო კომიტეტის დაარსება იმისათვის, რომ ერთმანეთს დაუკავშირონ საავტობუსო და სარკინიგზო ტრანსპორტის მუშაობა.

თვითმფრინავებისა და ავჯომობილების მიზანა მეამბოხეებისათვის

ლონდონი, 16 იანვარი (საქდესი). „მანჩესტერ გარდიანის“ ცნობით გიბრალტარიდან, დეკემბრის დამლევს პალმაში (კუნძული მაიორკა) ჩავიდა იტალიის გემი, რომელმაც საბარგო ავტომობილები და საავიაციო ყუმბარები ჩაუტანა ესპანელ მეამბოხეებს. გაზეთი იუწყება, რომ იტალიის რვა წყალქვეშა ნავი, რომლებიც იმყოფებიან კარტახენის და ალიკანტეს ახლოს, თვალყურს ადევნებენ ესპანეთის მთავრობის სამხედრო გემებს.

გენუით ესპანელ მეამბოხეებს გაეგზავნათ ტყვიამფრქვევები და სხვა სამხედრო მასალა. სპეციით გაიგზავნა 15 თვითმფრინავი „კაპრონი“.

ინგლისის დელეგაციის ანგარიში ესპანეთში მგზავრობის შესახებ

ლონდონი, 16 იანვარი. სტუდენტთა მსოფლიო ასოციაციის დელეგაციის ინგლისის სექციამ, რომელმაც ესპანეთში იმოგზაურა, გამოაქვეყნა თავისი მოგზაურობის ანგარიში. ანგარიშში აღნიშნულია, რომ ინგლისის სექციაში შედიოდნენ ყველა პარტიის წევრები და ოპოზიციის წინააღმდეგ ორგანიზაციათა წარმომადგენლები. ესპანეთში დელეგაცია 10 დღეს დარჩა და დაათვალიერა ბარსელონა, მადრიდი და ვალენსია. დელეგაციის წევრები ესაუბრნენ ესპანეთის ახალგაზრდობისა და სტუდენტთა ორგანიზაციების ხელმძღვანელებს, აგრეთვე სახელმწიფო და სამხედრო მოღვაწეებს. ანგარიშში აღნიშნულია, რომ ესპანეთის ახალგაზრდობა და სტუდენტები შემჭიდროვდნენ ესპანეთის მთავრობის ირგვლივ დემოკრატიის დასაცავად. დელეგატებზე დიდი შთაბეჭდილება მოახდინა ესპანეთის ახალგაზრდობის ერთიანობამ.

რესპუბლიკური არმია, ნათქვამია ანგარიშში, ამჟამად ესპანეთის ნამდვილ არმიას წარმოადგენს. შემდეგ ანგარიშში აღნიშნულია, რომ მადრიდის ბომბარდირება მეამბოხეებმა დაიწყეს მხოლოდ მშვიდობიანი მოსახლეობის ტერორიზირების მიზნით. დელეგაცია უაღრესად აღშფოთებულია მადრიდის უიარაღო მშვიდობიან მოქალაქეთა მკვლელობით.

დელეგატები მოუწოდებენ ინგლისის ხალხს დაეხმაროს რესპუბლიკურ ესპანეთს სურსათის, ტანსამოსისა და მედიკამენტების გაგზავნით, „რათა იხსნას დემოკრატია არა მარტო ესპანეთში, არამედ მთელს ევროპაშიც“.

მოხალისეთა შესახებ კანონპროექტის განხილვა დეპუტატთა პალატაში

პარიზი, 16 იანვარი (საქდესი). დეპუტატთა პალატაში მოხალისეთა შესახებ კანონპროექტის განხილვის დროს გაბრიელ პერიმ კომფრაქციის სახელით განაცხადა, რომ კომუნისტები ხმას მისცემენ კანონპროექტს, ვინაიდან მასში ფაშისტურ სახელმწიფოებზე ზეგავლენის საშუალებას ხედავენ. მაგრამ თუ ეს უკანასკნელნი თავს აარიდებენ შეთანხმების დადებას, საფრანგეთმა უნდა აღადგინოს რესპუბლიკურ ესპანეთთან ვაჭრობის თავისუფლება, ანდა მოაწყოს ჩაურევლობის შესახებ დადებული შეთანხმების დაცვის ქმედი კონტროლი და ხელი შეუშალოს შემდგომ ინტერვენციას.

ბლიუმმა უპასუხა, რომ თავის მხრით საფრანგეთი მზად არის დაუშვას კონტროლი მთელს თავის ტერიტორიაზე ისე, რომ ზიანი არ მიაყენოს თავის ნაციონალურ სუვერენიტეტს. უკეთუ ესპანეთის საკითხზე საერთაშორისო შეთანხმება არ იქნა მიღწეული, მთავრობა იძულებული გახდება დასახოს სხვა ღონისძიებანი.

დეპუტატთა პალატამ ერთხმად —591 ხმით მიიღო კანონპროექტი მთლიანად სარედაქციო ხასიათის.

თათბირი მინწსახკომში

15 იანვარს საქ. მინწსახკომში ამხ. შ. ჭელიძის თავმჯდომარეობით შესდგა რაიმინწგანებისა და მტს-ების ინსტრუქტორ-ბუხჰალტერთა რესპუბლიკური თათბირი, რომელმაც განიხილა საკოლმეურნეო ქონების ინვენტარიზაციისა და კოლმეურნეობათა წლიური ანგარიშების შედგენისათვის მზადების საკითხები.

თათბირზე მოხსენებით გამოვიდნენ ამხ. ტოროიანი (ახალქალაქი), ძაგნიძე (ყვარელი), ხუციშვილი (საგარეჯო), ლომაია (გურჯაანი), ჯაბიევი (სამხრეთოსეთი), ეგოროვი (ოფხაზეთი), ბასილაია (წალენჯიხა), კობახიძე (ამბროლაური), პეტუღლიანი (ბოგდანოვკა), მენთეშაშვილი (ქუთაისი), ტანასოვი (წალკა), ბირკაძე (ხაშური), გუნტაძე და ხორხელაური (აღმუღლი), გონაშვილი (სიღნაღი) და სხვები.

როგორც მოხსენებებიდან გამოირკვა, მიუხედავად იმისა, რომ წარსულთან შედარებით წელს საერთოდ უკეთესად გატარდა საკოლმეურნეო ქონების ინვენტარიზაცია და წლიური ანგარიშების შედგენისათვის მზადებაც უკეთესად მიმდინარეობს, ცალკეულ რაიონებსა და კოლმეურნეობებში ამ მხრივ დიდი ჩამორჩენაა. ახალქალაქის, ბოგდანოვკისა და წალკის რაიონებში არ აღურიცხავთ ხორბლის მოსავალი იმის გამო, რომ აქ მთელ რიგ კოლმეურნეობებს დაუმთავრებელი აქვთ ლეწვა. საგარეჯოში არც ის იციან, თუ რამდენმა კოლმეურნეობამ დაამთავრა ინვენტარიზაცია. აფხაზეთში კი ეს სამუშაო 403 კოლმეურნეობიდან მხოლოდ 327 კოლმეურნეობამ შეასრულა.

წესის მიხედვით, საინვენტარიზაციო კომისიებს პროდუქტების ნაშთი უნდა გადმოერკვიათ მხოლოდ და მხოლოდ გადაწყობით, მაგრამ ზოგიერთმა რაიონმა ეს წესი დაარღვია. მაგალითად, აღბულაღის რაიონის ზოგიერთ კოლმეურნეობაში კარტოფილისა და მარცვლეულის ნაშთი „გამოარკვიეს“ და საინვენტარიზაციო აქტში შეიტანეს არა აწონის, არამედ გაწლების გაზომვის საშუალებით. წალკის რაიონში ბინების სმცირის მიმიზეზებით მარცვლეული არ გადაუწონია 5 კოლმეურნეობას. საკოლმეურნეო ქონების ინვენტარიზაცია, მიუხედავად იმისა, რომ ამისთვის ვადად დაწესებული იყო 5 იანვარი, დაუმთავრებელი აქვს კასპის რაიონში 7, ხოლო სიღნაღის რაიონში — ორმოცზე მეტ კოლმეურნეობას.

დასასრულ ამხ. შ. ჭელიძემ თათბირის მონაწილეთ დაუწვრილებით გააცნო კოლმეურნეობათა წლიური ანგარიშების შედგენის წესები და მიუთითა, თუ როგორ უნდა გამოსწორდეს ინვენტარიზაციაში დაშვებული შეცდომები.

საუთიაქო სამმართველოს ფილიალები

წამლებითა და მედიკამენტებით მოსახლეობის უკეთესად მომარაგების მიზნით, საქართველოს მთავარმა საფთიაქო სამმართველომ გადასწყვიტა გახსნას თავისი ფილიალები ავტონომიურ რესპუბლიკებსა და მთელ რიგ რაიონებში.

საფთიაქო სამმართველოს ფილიალები ეწყობა სოხუმში (ოფხაზეთის ფილიალი), ბათომში (აჭარის ფილიალი), სტალინირში (სამხრეთოსეთის ფილიალი), თბილისში (საქალაქო ფილიალი), ქუთაისში, გორში, ახალციხეში, ჯუღელში, სამტრედიაში, მახარაძეში, ცხაკაიაში, ზუგდიდში, ამბროლაურსა და თელავში. გარდა ამისა, თბილისში იხსნება გარეუბნების ფილიალი.

აღნიშნული ფილიალებიდან წამლებითა და მედიკამენტებით მომარაგებენ ადგილობრივ აფთიაქებს.

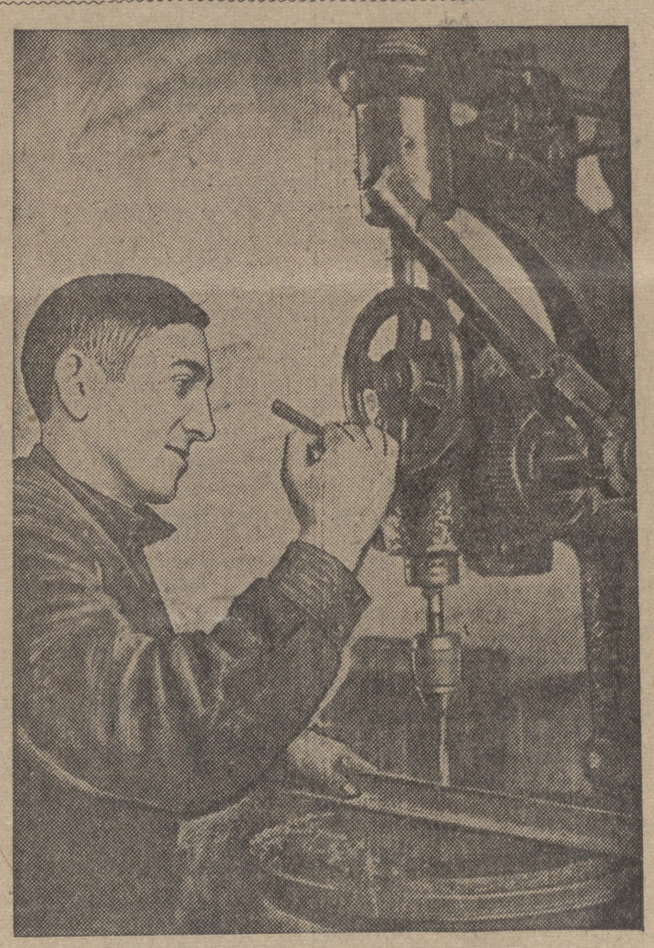

სურათზე: ავჭალის შრომის კომუნის მექანიკური საამქროს ერთერთი საუკეთესო სტახანოველი—ტატალაშვილი მუშაობს საბურღავ დაზგაზე.
ფოტო ბუდუშტსკისა („სოიუზფოტოს“ საქ. განყ.)

საკურორტო მშენებლობა
1937 წლისათვის

საქართველოს საკურორტო სამმართველოს გათვალისწინებული აქვს 1937 წელს საქართველოს საკურორტო მშენებლობაზე დახარჯოს 8.978.800 მანეთი, აქედან აფხაზეთის კურორტებისათვის 1.310.000 მანეთი. ამ თანხით უნდა დამთავრდეს უმთავრესად გასულ წელს დაწყებული მშენებლობანი. წყალტუბოს კურორტზე დაიხარჯება 5.480.000 მანეთი, რითაც უნდა დამთავრდეს 75—საწოლიანი კლინიკური სავადმყოფოს მშენებლობა, სამკურნალო საბაზარო 30 კაცის ერთდროული გამტარუნარიანობით, 53—ოთახიანი სასტუმრო, ჰიგიენური აბანო მექანიკური სამრეცხაოთი და სადეზინფექციო კამერით, ორი საცხოვრებელი ბინა თანამშრომელთათვის და ელექტროწელის გაყვანილობა ქუთაისიდან წყალტუბომდე.

კურორტ მენჯზე დაიხარჯება 1.748.900 მანეთი, რითაც უნდა დამთავრდეს პირველი რიგის საბაზანო 28 აბაზანით და სასტუმრო 53 ოთახით.

აფხაზეთში კურორტ გაგრის ელსადგურის მშენებლობაზე და ზღვის სანაპიროების გამაგრებაზე დაიხარჯება 1.010.000 მანეთი, ხოლო რიცაში სასტუმროს მშენებლობაზე—300.000 მანეთი.

ვაჟა-ფშაველას პოემის გმირი

მეცნიერი თანამშრომელი ს. ი. ყუბანეიშვილი, რომელიც აგროვებს ცნობებს მუშა პოეტის ი. დავითაშვილის შესახებ, გზადაგზა სწერდა ხალხური შემოქმედების ნაწარმოებთ თელავის რაიონში.

თელავში იგი შეხვდა შემთხვეევით ჩამოსულ ძაღლიკა ლიქოკელს, ძაღლიკა ხიმიკაურის — ვაჟა-ფშაველას იმავე სათაურის პოემის გმირის ბადიშს.

მკვლევარმა ჩასწერა ლიქოკელის ნაამბობი თავის წინაპარზე. აგრეთვე ვაჟა-ფშაველას პოემის „გველის მჭამელის“ გმირის—მინდიას თქმულების ვარიანტი.

ინტერესს მოკლებული არ არის აღვნიშნოთ, რომ თელავის მხარეთმცოდნეობის მუზეუმში ინახება ძველებური ხმალი, რომელიც ძაღლიკა ხიმიკაურს ეკუთვნოდა (საქდესი).

ხელოვნება
ჭიათურის თეატრში

ჭიათურის მუშათა თეატრმა რესპუბლიკის დამსახურებული არტისტის პ. ფრანგიშვილის ხელმძღვანელობით მორიგ პრემიერად დადგა ბრუნშტეინის პიესა „ჯგარჭილება იქნება“ პიესა ასახავს გერმანელი ფაშისტების ბარბაროსობას.

პიესამ დიდი შთაბეჭდილება მოახდინა. წარმოდგენას ბუარებელი ხალხი დაესწრო. მთავარ როლებს ასრულებენ: აბაშიძე, გოგნიაშვილი, ტყაბლაძე, ვაშაძე, დურმიშიძე, კეკელაშვილი, მაჭარაშვილი, ჯაფარიძე, კუსიანი, გაბუნია და სხვ.

მორიგ პრემიერად მზადდება შექსპირის „ჰირველის მორჯულება“ ა. იმედაშვილის თარგმანით და ქ. ბუაჩიძის „სიძე“. დასადგმელად მიღებულია აგრეთვე გოგიაშვილის ახალი პიესა.

ჯ. დურმიშიძე

თბილისის სკოლების დირექტორთა თათბირი

15 იანვარს, საღამოს განათლების მუშაკთა სახლში შესდგა თბილისის დაწყებითი და საშუალო სკოლების დირექტორთა, სასწავლო ნაწილის ვამგეთა, დედაენისა და რუსული ენის მასწავლებელთა თათბირი.

თათბირს დაესწრნენ საქ. კ. პ. (ბ) თბილისის კომიტეტის მდივანი ამხ. ვ. გოგიშვილი, განათლების სახალხო კომისარი ამხ. კ. ჭკუასელი, განსახკომის მოადგილე და თბილისის განათლების განყოფილების გამგე ამხ. პ. აფხაძე და განათლების მუშაკთა კავშირის თავმჯდომარე ამხ. კ. ჭიცარავა.

თათბირი მოკლე შესავალი სიტყვით გახსნა თბილისის საბჭოს თავმჯდომარემ ამხ. მ. ნიორაძემ.

მიმდინარე სასწავლო წლის 1-ლი ნახევრის შედეგებზე ვრცელი მოხსენება გააკეთა ამხ. პ. აფხაძემ. მომხსენებელმა აღნიშნა თბილისის სკოლების არადამაკმაყოფილებელი მუშაობა სასწავლო წლის პირველ ნახევარში: მოწფეთა აბსოლუტური წარმატება საშუალოდ შეადგენდა მხოლოდ 67 პროცენტს, დაბალია ფრაიდოსან მოწფეთა პროცენტი. განსაკუთრებით მეათე კლასებში (4,7%), ჯერ კიდევ დიდია სუსტნიშნიან მოწფეთა პროცენტი დედა-ენასა და რუსულ ენაში. მომხსენებელი დაწვრილებით შეჩერდა როგორც მოწინავე, ისე ჩამორჩენილ სკოლებზე, მოწინავე და სუსტ მასწავლებლებზე.

დასასრულ მომხსენებელმა [illegible] კრეტული ღონისძიებანი და ორგანიზაციული ზომები სკოლების დირექტორების და მასწავლებლების მუშაობის გასაუმჯობესებლად. წლის მეორე ნახევარში სწავლების მაღალი ხარისხიანობის მისაღწევად.

კამათში მონაწილეობა მიიღეს: ამხ. შავახიშვილმა (მე-36 სკოლის დირექტორი), მამალაძემ (კიროვის რაიგანათ. განყ.), ბაიკინმა (მე-41 სკოლის დირექტ.), გონჩიროვმა (მე-50 სკოლის დირექტ.) და სხვ.

თათბირზე ვრცელი სიტყვით გამოვიდა განათლების სახალხო კომისარი ამხ. კ. ჭკუასელი. იგი დაწვრილებით შეჩერდა სკოლების მუშაობის მთავარ დეფექტებზე, რომლებიც ხელს უშლიან მუშაობის მაღალ ხარისხიანობას, და დასახა კონკრეტული ღონისძიებანი სკოლების მუშაობის გასაუმჯობესებლად.

დასასრულ, თათბირმა საქართველოს კ. პ. (ბ) ცენტრალური კომიტეტის მდივნის ამხ. ლ. ბერიას გაუგზავნა მიმართვა, სადაც მიღწევებთან ერთად აღნიშნავს იმ დეფექტებს, რომლებიც ჯერ კიდევ აქვთ თბილისის სკოლებს, და აღუთქვამს, რომ თბილისის მასწავლებლობა ყოველ ზომას იხმარს, რათა კიდევ უფრო კარგად დააყენოს სწავლა-აღზრდის საქმე თბილისის ყველა სკოლაში, ამამაღლოს პედაგოგიური მომზადება, განამტკიცოს შეგნებული დისციპლინა სკოლაში, მოსპოს ორწლიანობა და გაბარბოს ფრაიდოსან მოწფეთა რიცხვი.

ახალი ჯიპის საშენი მასალა

ჭიათურის რაიონში, აჯამეთის მახლობლად აღმოაჩინეს ახალი ტიპის საშენი მასალა, ე. წ. სპენგულიტური ქვასილა, რომელიც წარმოადგენს საუკუნეთა განმავლობაში ქვიშარის დაწნეხვისაგან წარმომდგარ ქვას. იგი განირჩევა თავის სიმსუბუქით და გამძლეობის უნარით. ამ ორ თვისებათა გამო სპენგულიტური ქვასილა ხელსაყრელ საშენ მასალადაა მიჩნეული.

საქართველოს სახალხო კომისართა საბჭომ დაავალა ადგილობრივი მრეწველობის სახალხო კომისარიატს — დაუყოვნებლივ შეუდგეს სკვლევ სამუშაოებს, გამოარკვიოს ზარაჯი და უახლოეს დროშივე სამუშაოების დაწყების შესაძლებლობა.

თბილისის ნაგებობათა ინსტიტუტსა და მინერალური ნედლეულის შემსწავლელ ინსტიტუტს დავალებული აქვთ შეისწავლონ სპენგულიტური ქვასილის შესწავლას, და ზამოარკვიოს, რამდენად მიზანშეწონილი იქნება ამ საშენი მასალის გამოყენება მშენებლობაში და სხვა სახის რა მასალის ნაცვლად შეიძლება მისი გამოყენება.

აჯამეთის სპენგულიტური ქვასილის საბადოების გეოლოგიური გამოკვლევათა სასწრაფოდ ჩატარებისათვის საჭირო თანხა უკვე გამოყოფილია.

კრებები

—19 იანვარს, საღამოს 8 საათზე, მწერალთა სასახლეში (მაჩაბლის ქ. 13) ამხ. ალ. ჭეიშვილი წაიკითხავს მოხსენებას თემაზე: „თანამედროვე ესპანური ლიტერატურა“. დასწრება თავისუფალია.

— 18 იანვარს, სალ. 7 საათზე განათლების მუშაკთა სახლის (ფურცელაძის ქ. № 3) მცირე დარბაზში ამხ. ს. ცაბაშვილი წაიკითხავს მოხსენებას: „იონა მეუნარგიას ლიტერატურული მემკვიდრეობა“. დასწრება თავისუფალია.

შემთხვევები

ხანძარი. 15 იანვარს, ღამის 11 საათზე სამედიცინო ქალაქის საერთო საცხოვრებლის შენობაში (საბურთალო) ჯანდა ხანძარი, რომელიც მალე ჩაქრა პირველმა სახანძრო რაზმმა. ზარალი უმნიშვნელოა.

ავარია. 15 იანვარს კალინინის ქუჩაზე მე-4 მარშრუტის ტრამვაის ვაგონი, რომელსაც მართავდა ვატმანი ლ. ა. ჯანგველაშვილი, დაეჯახა გარაჟიდან გამომავალ მეორე სახანძრო რაზმის ავტომანქანას № 27-25 (შოფერი ვ. ი. ალექსანდროვი). ავტომობილი მნიშვნელოვნად დაზიანდა, არავინ დაშავებულა. დაჯახების მიზეზების იკვლევს საქ. მილიციის სამმართველოს ქუჩაში მოძრაობის მოწესრიგების ინსპექცია.

ახალი სკოლები

თბილისში აშენდება 5 სასკოლო შენობა 4400 მოწფისათვის.

ჭიათურში, ბათომში, სტალინირში, გორში, ფოთსა და გალში ააგებენ თითო სკოლას თვითეულს 400 მოწფისათვის. სულ სასკოლო მშენებლობაზე 7.156 ათასი მანეთი დაიხარჯება. საერთოდ მიმდინარე წელს საქართველოს ქალაქებში კულტურის ახალი კერების ასაგებად გადადებულია 17.675.000 მანეთზე მეტი.

პარტკაბინეტი

ლ. კეცხოველის სახელობის პროპაგანდისტისა და აგიტატორის სახლში

19 იანვარს პროპაგანდისტთა სკოლის (რუსული ჯგუფები) მეცადინეობა. დასაწყისი საღამოს 7 საათზე.

საქ. კ.პ. (ბ) ისტორიის კაბინეტი — კონსულტაცია თემაზე: „ბოლშევიკების პრაღის კონფერენცია და მისი ისტორიული მნიშვნელობა“. საღამოს 7 საათზე.

პროპაგანდის კაბინეტი — კონსულტაცია თემაზე: „საბჭოთა კავშირის სახელმწიფოებრივი წყობა და ნაციონალური პოლიტიკა“. საღამოს 7 საათზე.

ალკ კაბინეტი — კონსულტაცია თემაზე: რსდმპ მეორე ყრილობა და ბოლშევიზმის ჩამოყალიბება“ (რუსულ ენაზე), საღამოს 7 საათზე.

— **26 კომუნარის სახელობის რაიკომში** 19 იანვარს, საღამოს 7 საათზე, პროპაგანდისტებისა და აგიტატორებისათვის გაიმართება კონსულტაცია ვ. ი. ლენინის გარდაცვალების 13 წლისთავის შესახებ.

— **კიროვის პარტრაიკომი** იუწყება, რომ 19 იანვარს, საღამოს 7 საათზე, რაიკომის სხდომების დარბაზში პროპაგანდისტებისა, აგიტატორებისა და პარტაქტივისათვის რუსულ ენაზე გაიმართება მოხსენება თემაზე: „პუშკინის შემოქმედების შესახებ“. მომხსენებელია ამხ. ა. ღლონტი.

— **ხაკ. კ. პ. (ბ) ც. კ-თან არსებული პარტკონტროლის კომისიის პარტკოლეგია** საქართველოში წინადადებას აძლევს გიორგი სერაფიონის-ძე ებდელაძეს და სერგო რომანოზის-ძე ბაბატიძეს გამოცხადდნენ პარტკოლეგიაში ამხ. ბარსეგოვასთან (ძერჟინსკის ქ. 8, ოთახი № 8, შეორე სართული).

— **ხაკ. კ. პ. (ბ) ც. კ-თან არსებული პარტკონტროლის კომისიის პარტკოლეგია** საქართველოში წინადადებას აძლევს აკანის ჩაის ფაბრიკის ყოფილ დირექტორს ამხ. ალექსანდრე საჯაიას სამდღის ვადაში გამოცხადდეს პარტკოლეგიაში პარტგამომძიებელ ამხ. ნ. ბოკუჩავასთან (ძერჟინსკის ქ. 8, შეორე სართული, ოთახი № 46).

— **კიროვის პარტრაიკომი** აცხადებს, რომ პარტბილეთი № 1501632, გაცემული ამხ. ილია ლეონტის-ძე რამაშვილის სახელზე დაკარგულია და ჩაითვალოს გაუქმებულად.

— **სტალინის რაიკომის პარტგანათლების სახლში** 19 ნოემბერს საღამოს 7 საათზე, პროპაგანდისტებისა, აგიტატორებისა და პარტაქტივისათვის გაიმართება ამხ. სულეიმანის მოხსენება საერთაშორისო მდგომარეობის შესახებ.

ლენინის ორდენოსანი რუსთაველის თეატრი

18-1	სასწუმროს დიასახლისი
20-1	ნაბიჯ-ვარი

მარჯანიშვილის სახ. თეატრი

18-1 წარ. № 85	შორეული

ახალი ზმოვანი ფილმი **უმწიკვლო პატარძალი** რეჟ. —ი. პროტოზანოვი.

ორი უკანასკნელი დღე **პაჯიმრები**

ზმოვ. იხატვრ. ფილმი **მსოფლიოს დიდება** სოფიო მაგარილი ირონწ.

ორი უკანასკნელი დღე **ძაგეთი** საბრძოლო ოლიმპიადა.

საზღვ. ზმოვანი ფილმი **ანტეკი ჯოლიცაიტერი**

ესპან. ამბ.—10 და 11 გაძოწ. ჩკინის გზელი. საეცხოვრო სასახლე.

ღამე, ზაჰესიდან აფრენილი „ცეცხლის ჩიტები“ ცას ალისფრად აელვარებენ. შტკვრის მარცხენა ნაპირზე ქვითკირის ლამაზად ჩამწკრივებულ სახლებში სძინავთ ახალგაზრდა მოქალაქეებს. მათი ცხოვრების გზები აქ შეიყარნენ. აქ დაიწყეს ახალი, ადამიანური ცხოვრება.

ორი წლის წინათ ამ მინდორზე ერთი სახლიც არ იდგა. ახლა კი ორსართულიანი სახლების კორპუსები ერთმანეთზეა მიჯრილი. გათენდება თუ არა, 800 მოქალაქე მოასფალტებული ქუჩებით მიდის ქარხნის, ფაბრიკისა და სახელოსნოებისაკენ. აქ გუგუნებს ახალი ქალაქი, რომელშიც ოცდაერთი ეროვნების მოქალაქენი ცხოვრობენ. დილას სიმღერით, ცეკვით, სტვენითა და ტაშით ხვდებიან. შემდეგ მიდიან საამქროებში და გულმოდგინედ ებრძიან შრომის ფერხულში. წინათ ისინი ქუჩა-ქუჩა დაბეტიალებდნენ, ქურდობდნენ, ჯიბეჭრობდნენ, კაცის კვლასაც არ ერიდებოდნენ და მშვიდობიან მცხოვრებლებს აწიოკებდნენ. ყველას სხვადასხვაგვარი დანაშაული აქვს ჩადენილი. მათ სძულთ თავიანთ წარსულზე ლაპარაკი.

შრომის კომუნის მმართველის კაბინეტში შემოვიდა საშუალო ტანის ფერმკრთალი ახალგაზრდა და ალექსანდრე კრულანდროვს რაღაც ქაღალდი გადასცა.

— ამხანაგო მმართველო, თუკი და რკინა გვჭირდება, გთხოვთ განკარგულებას! — რიხიანად წარმოსთქვა მან. კრულანდროვმა ღიმილით ჰკითხა:

— როგორაა ჯეგმის საქმე?

— კარგად. ვასრულებთ.

— ყოჩაღ, სევასტიანოვ! — ზურგზე დაჰკრა მმართველმა ხელი და შემდეგ მოწმართა:

— ეს ჩვენი პირველი სტახანოველია. გავანთავისუფლეთ, მაგრამ არ გვშორდება. ახლა საზეინკლო საამქროს უფროსი ოსტატია. წინათ თავზეხელაღებული ბიჭი იყო. არ უყვარდა სწავლა. ბავშვობიდანვე რაღაც უცნაური ხასიათი დაჰყვა. მამა ადრე გარდაეცვალა. დედას გაუჭირდა მისი აღზრდა და საბავშვო სახლში მიაბარა. აქაური ცხოვრება პეტრეს არ მოეწონა. რამდენიმე დღის შემდეგ, დასტოვა საბავშვო სახლი და მატარებელს გაჰყვა მოსკოვისაკენ. აქ ერთ საბარაკმახროში შეგირდად მოეწყო, მაგრამ ხელობის შესწავლის ნაცვლად ლოთობას მიჰყო ხელი და ნაძირალების ცხოვრების მორევში შესტაცა. დაუმეგობრდა ცნობილ ქურდს, რომელსაც ზემეტ სახელად „კურნოსას“ ეძახდნენ. პირველად სარეო ფერმის საწყობში შეიარა და სულ დაეცალიერა. შემდეგ, ვინ იცის, რამდენი მშვიდობიანი მცხოვრები აიწიოკა, იგი მოსკოვის სამართლომ 14-ჯერ გაასამართლა ქურდობისთვის. როგორც გაუსწორებელს, უკანასკნელად რვა წელიწადი მიუსაჯეს და შარშანწინ ავჭალის შრომის კომუნაში გამოიყვანეს. პირველად ვერ შეეჯება კომუნის მშვიდობიან ცხოვრებას. ორჯერ გაიქცა, მაგრამ დაებრუნათ. ამხანაგურმა სასამართლომ გაასამართლა. ბიჭებმა გაჭკიცხეს. მერე პეტრემ აიხედა თავის გუნებაში, ყველა მუშაობდა, მარტო მას რა გააჩერებდა უსაქმოდ. ერთ დღეს უსაქმოთ მოწყენილი შევიდა საზეინკლო საამქროში და ოსტატებს დაუახლოვდა. ეცირე დილით ადრე გამოცხადდა სამუშაოდ, დაავიწყა წარსული. სამ თვეში ხელობა შეისწავლა და შეჯიბრებაში ჩაება. ახლა სამჭროს ოსტატია. ამ ერთი თვის წინათ სასჯელი მოხადა, პატიოსანი შრომით წარსული ცოდვები მოინანია, გაანათლა, პასპორტი აიღო, მაგრამ შრომის კომუნა ვერ დასტოვა.

— ინჟინერი მინდა გამოვიდე, კიდევ ვისწავლე და აქედან პირდაპირ უნივერსიტეტში წავალ! — გვითხრა პეტრე სევასტიანოვმა და გაიღიმა.

ადგერ, გუგუნებს ხის დამმუშავებელი ფაბრიკა. სადურგლო საამქროში სახეგაბრწყინვებული კომუნარები მუშაობენ და თანაც მღერიან. ხელი, გულში ჩამწყდარი მელოდიური სიმღერა უერთდება შალამინისა და ხერხის ხმაურს. მაგიდა, შიფონერი, შკაფი, სკამი! რა გინდა, სულ და გულო, რომ აქ ყოფილი მოხეტიალეები არ აკეთებდნენ.

○

ალექსანდრე შპრიცი გერმანელია. რუსულად ძლივს ლაპარაკობს. 16 წლისაა, ხმელხმელი, მაღალი და ლოყებღაღაჯა. უყვარს ბალალაიკას, იცის სიმღერა და ჭადრაკის თამაში. შარშანწინ შემოდგომაზე მოვიდა კომუნაში. პირდაუბანელი, ტანისამოსშემფლეთილი იგინებოდა დედას და ჰყვიროდა: ქუჩაში გამაშვითო. ახლა კი სპეცტანისამოსი აცვია, თმა კოხტად აქვს გადავარცხნილი და მუშაობაში ყველას გაუსწრო. როცა ეუთხრით, გვიამბე შენი თავგადასავალიო, შერცხვა, გაწითლდა და ზურგი შეგვაქცია.

— ნუ გამახსენებთ წარსულს, ვერაფერს გეტყვით! — წაილუღლუღა და გაგვშორდა. ამ დროს წინ 12-13 წლის ბიჭი წამოგვეჭიდა.

— მე ვიცი შპრიცის წარსული. ჭურები აყო. ერთად ვიპარავდით მოსკოვის დახურულ ბაზარში ტანისამოსს და ლენინგრადში ვყიდდით, შემდეგ „ჩავარდით“. ახლა ხომ ხედავთ, შპრიცი დიდი კაცია, დურგალია, თვეში 300 მანეთს აკეთებს. მეც არა მიშავს რა, მეოთხე ჯგუფში ვსწავლობ და თან ვმუშაობ! — ამ ბიჭს კომუნაში პეტკას ეძახიან. ის ინჟინერგიულია და თამამი.

შპრიცი ხშირად კითხულობს ჟაზეთებს, ეცნობა გერმანიის ახალგაზრდების ცხოვრებას და ჟული ეწვის. გერმანიაში ასეული ათასი ახალგაზრდა უმუშევარია. ლუკმა-პურს დაეძებს, ჰიტლერის მთავრობა მათთვის არ ზრუნავს. ერთ დღეს თურმე ბევრი იფიქრა შპრიცმა, როგორ დავეხმარო უმუშევარ ახალგაზრდობასო, და სალამოს, საერთო კრება რომ იყო, ესპანეთის მშრომელთა სასარგებლოდ ერთი დღის ხელფასი გადასდო. შემდეგ, რემედიოსის ორგანიზაციაში ჩაეწერა. შპრიცი ახლა კომუნის თვალი და გულია. ყველას უყვარს. ხშირად ჩამოდის თბილისში, დადის კინოთეატრებში და მეორე დღეს ნახულსა და გაგონილს ამხანაგებს უამბობს.

○

მექანიკური ჭარხლის უზარმაზარი მილი მაღლა ცაშია აწვდილი და შავი კვამლი მიდამოს ჰფარავს. ხმაურობენ დაზგები, გრიალებენ მანქანები და ლურჯხალათა ბიჭები გულმოდგინედ მუშაობენ. აქ ამზადებენ სხვადასხვა მანქანას, ნიკელის საწოლებსა და საზეინკლო ინარაღებს. ამ ქარხანამ შარშან ნახევარი მილიონი მანეთის საწოლი მისცა ჩვენი დიადი ქვეყნის მშრომელებს. რა კარგია შრომა! დრო ისე მიდის, ვერც კი იგებ, და როცა მოსაღამოვდება, კლუბში მხიარულება ჩაღდება.

აი იაშა ტატალაშვილი სდგას საჩარხავ დაზგასთან და მანქანის რომელიღაც ნაწილს ნაპირებს უსწორებს. იგი სწრაფად ამოძრავებს ხელებს, თანაც ღიღინებს. იაშა 19 წლისაა. ახლა ამოსდის წვერულვაში. ახალციხიდანაა. სკოლაში კარგად სწავლობდა, მაგრამ 1933 წელს მან და მისმა ამხანაგმა საშინელი დანაშაული ჩაიდინეს. იაშას ათი წლის ციხე მიუსაჯეს, შემდეგ ხუთი ამატეს. ახლა კი მთლიანად მოიხსნა სასჯელი, მაგრამ შრომის კომუნიდან არ მიდის. რატომ? აი რა გვითხრა იაშამ.

— მე ახლა ხარატი ვარ, სანამ საშუალო სასწავლებელს არ დავამთავრებ და უნივერსიტეტში არ მოვეწყობი, აქედან ფეხს არ მოვიცვლი. მიყვარს კომუნა, აქ ბევრი რამ შევისწავლე. თითქოს მეორედ დავიბადეო, ისე გამოიცვალა ჩემი ცხოვრება.

განა მარტო იაშა ტატალაშვილი ამბობს ამას? ამასვე ამბობს ათეული და ასეული კომ