ზაქალთაოს შველა კომუნისა შეერთდით!

კომუნისტი

საქ. კ.პ. (ბ) ცენტრალური კომიტეტის, თბილისის კ-ის და ცაკის ორგანო

ფასი 10 კაპ.

შაბათი, 27 თებერვალი 1937 წ. № 47 (4848)

დღეს გაზეთშია:

— შესანიშნავი ინიციატივა (მოწინავე).
— აზერბეიჯანის კ. პ. (ბ) ც. კ-ისა და აზ. სახკომსაბჭოს მისალმება ამხანაგებს ლ. ბერიასა და მგალობლიშვილს საქართველოში საბჭოთა ხელისუფლების დამყარების 16 წლისთავის გამო.
— საქ. კ. პ. (ბ) თბილისის ორგანიზაციის სტალინის რაიკომის დადგენილება პარტკომის მდივნებისა და პარტორგების პროპაგანდისტულ მუშაობაში ჩაბმის შესახებ.
— ა. კაჭარავა — ჩაი — მაღალხარისხოვანი! (ფელეტონი).
— ლანჩხუთის სახელმწიფო თეატრი.
— კ. გოგებაშვა — მორიგი გამარჯვება (ფელეტონი).
— ვალ. გაფრინდაშვილი — ბუშკინს (ლექსი).

უცხოეთში:
— საომარი მოქმედება ესპანეთში.
— გააფთრებული ბრძოლები ოვიედოს ფრონტზე.
— ტყვიამფრქვევებით მოხპეს შეამბოხეთა რაზმი.

ეროვნული ბიბლიოთეკა

შესანიშნავი ინიციატივა

კომუნიზმის ინტერნაციონალური დროშა, რომელიც ამაყად ფრიალებს დედამიწის ერთ ძეექვსედ ნაწილზე, მშრომელთა ახალახალ რაზმებს ახიდავს ალორლეტარული რევოლუციის გამარჯვებისათვის მთელ მსოფლიოში.

ჩვენი ქვეყნის გრანდიოზული წარმატებები მოპოვებულ იქნა იმის შედეგად, რომ მარქს-ენგელს-ლენინ-სტალინის მოძღვრება ნამდვილად იყო და არის სოციალიზმის მშენებლობის წარმმართავი ძალა, — მშენებლობის, რომელიც მძლავრად სჩქეფს ჩვენი დიდი ქვეყნის თვალუწვდენელ ველ-მინდორზე, ქალაქად და სოფლად.

ნიშნავს თუ არა ეს იმას, რომ მიღწეულ წარმატებათა ნიადაგზე შესაძლოა მარქსიზმ - ლენინიზმი პროპაგანდა ოდნავ შეგვნელოთ? რა თქმა უნდა, არა! ასე ფიქრი და მსჯელობა მხოლოდ სოციალიზმის მტრებს შეუძლიათ.

პირიქით, დასახული საბრძოლო ამოცანების გრანდიოზულობა და სიდიადე მთელი სერიოზულობით მოითხოვს ჩვენგან — გადაჭრით გავაუმჯობესოთ პარტიულ-ორგანიზაციული და პოლიტიკურ - აღმზრდელობითი მუშაობა, გავაძლიეროთ იდეოლოგიური მუშაობა, ვაწარმოოთ მარქსიზმ - ლენინიზმის დაუღალავი პროპაგანდა მასებში, ყოველი კომუნისტი და კომკავშირელი ვზარდოთ ბოლშევიზმის გმირულ ტრადიციებზე.

ახალი, სტალინური კონსტიტუციისა და ფართოდ გაშლილი სოციალისტური დემოკრატიზმის პირობებში პარტიულ პროპაგანდასა და აგიტაციას განსაკუთრებული მნიშვნელობა ენიჭება. მიუხედავად ამისა, ბევრგან ეს საქმე პარტიული მუშაობის ჯერ კიდევ ჩამორჩენილ დარგს წარმოადგენს.

მარქსიზმ - ლენინიზმის საფუძვლიანი პროპაგანდა, პოლიტიკური აგიტაცია — ეს მთელი ჩვენი პარტიული მუშაობის განუყრელი და მასთანვე მეტად მნიშვნელოვანი ნაწილია. ამიტომ ეს საქმე უნდა მივანდოთ თვით ხელმძღვანელ მუშაკებს. ბოლშევიზმის პროპაგანდასა და აგიტაციას უნდა ეწეოდეს ყველა პარტიული ხელმძღვანელი მუშაკი — რაიკომისა და პარტკომის მდივნები, პარტორგები და მოწინავე პარტიული აქტივისტები, რომელთაც აქვთ საამისო მომზადება და გამოცდილება.

აღსანიშნავია, რომ თბილისის ორგანიზაციის პირველადი პარტორგანიზაციების ზოგიერთი პარტკომის მდივანი და პარტორგი წარმოებებსა და დაწესებულებებში თვითონ უშუალოდ ხელმძღვანელობენ პარტიულ წრეებს. მაგრამ ამის ფაქტები, სამწუხაროდ, დღემდე ძალიან ცოტაა.

მიუხედავად პარტიული პროპაგანდისა და აგიტაციის სფეროში წარსულთან შედარებით საერთოდ სერიოზული გაუმჯობესებისა, საქართველოს მთელ რიგ რაიონულ პარტორგანიზაციებში, განსაკუთრებით სოფლად, ეს დარგი მაინც ვერ დგას შესაფერ დონეზე. ეს განსაკუთრებით იმითაც უნდა აიხსნას, რომ კომუნიზმის პროპაგანდა - აგიტაციის საქმეში ბევრგან უშუალოდ არ არიან ჩაბმული რაიკომისა და პარტკომის მდივნები, პარტორგები და მოწინავე პარტიული აქტივისტები.

საქ. კ. პ. (ბ) თბილისის ორგანიზაციის სტალინის რაიკომის მიერ ჩატარებული შემოწმების შედეგად გამოირკვა, რომ პირველადი პარტორგანიზაციის პარტკომის მდივნებისა და პარტორგების უმრავლესობა, აგრეთვე მთელი რიგი პასუხისმგებელი მუშაკები, რომელთაც შეუძლიათ გასწიონ პროპაგანდისტული მუშაობა, — დღემდე არ არიან გადოყენებული ამ ფრიად სერიოზულ და საპატიო პარტიულ სამუშაოზე.

ამიტომ უსათუოდ მისაბაძ მაგალითად ურდა ჩათვალოს ინიციატივა თბილისის ორგანიზაციის სტალინის რაიკომისა, რომელმაც მიიღო დადგენილება პარტკომის მდივნებისა და პარტორგების — წინასწარი შემოწმების შემდეგ — პროპაგანდისტებად გამოყენების შესახებ. ეს დადგენილება, რომელსაც დღეს ვაქვეყნებთ „კომუნისტში“ უთუოდ წარმოადგენს სერიოზულ ნაბიჯს პარტიული პროპაგანდის გაძლიერების საქმეში, წარმოადგენს კარგ მაგალითს, რომელიც უნდა გადაიღონ დანარჩენმა რაიკომებმა და პარტორგანიზაციებმა.

უნდა მივუთითოთ პარტიულ მუშაკებს მოსკოვის ოლქის მთელი რიგი რაიკომების დადებით გამოცდილებაზე, როდესაც პარტრაიკომის პირველი და მეორე მდივნები საწარმოებსა და კოლმეურნეობებში თვითონ უშუალოდ ხელმძღვანელობენ პარტიულ წრეებს, აგიტკოლექტივებს, პროპაგანდისტთა და პარტაქტივის სემინარებს. მოსკოვის მოწინავე პარტორგანიზაციების გამოცდილება უნდა გამოვიყენოთ ჩვენს პარტიულ მუშაობაში.

არის ერთი საშიშროება: ზოგიერთმა პარტიულმა მუშაკმა ეს მაგალითები იქნებ ისე გაიგოს, თითქოს ერთი დაკვრით, კამპანიის წესით წინასწარ შეუმოწმებლად ყველა პარტკომის მდივანი ან პარტორგი შეიძლებოდეს ახლავე გამოიყოს ამა თუ იმ პარტიული წრის პროპაგანდისტად. ეს, რა თქმა უნდა, სწორი არ იქნება. აქ საჭიროა მეტი სერიოზულობა, სიფრთხილე და მოფიქრება.

აუცილებელია პროპაგანდისტულ სამუშაოზე გამოყენებამდე პარტკომის მდივანი ან პარტორგი შეეცადოს ჯერ კარგად, შეეამოწმოთ მისი პოლიტიკური მომზადების დონე. გავაცნოთ პროპაგანდისტული მუშაობის ჩვევებს, გამოცდილებას და მხოლოდ მკაცრი ინდივიდუალური შერჩევის შემდეგ გამოვიყენოთ პროპაგანდისტად თუ აგიტატორად.

მაღალი იდეურობა და პრინციპულობა, დარწმუნების მეთოდის უნარიანად გამოყენება, ბოლშევიზმის ცოცხალი სიტყვის ნათლად და ცოცხლად შეტანა მასებში, — აი რა უნდა ახასიათებდეს თვითეულ პროპაგანდისტს, თვითეულ აგიტატორს.

თვითეული კომუნისტი უნდა იყოს კომუნიზმის არა მარტო ორგანიზატორი, არამედ აგრეთვე პროპაგანდისტი და აგიტატორი! კომუნიზმის პროპაგანდა დიდი ხელოვნებაა. დავეუფლოთ ამ ხელოვნებას, პარტიული პროპაგანდისა და აგიტაციის საქმეში გამოვიყენოთ საუკეთესო პარტიული კადრები, ფართოდ გავავრცელოთ მასებში მარქსიზმ-ლენინიზმის იდეები — აი, ჩვენი საპასუხისმგებლო ამოცანა.

სსრ კავშირის საბჭოთა სახალხო კომისარიატისაგან

იაპონელთა პროვოკაციული საქმიანობა ჩრდილო-ჩინეთში

შანხაი, 25 თებერვალი. (საქდესი). „შუნბაო“ ტიანძინიდან გადმოგვცემს, რომ ჩინელთა ხელისუფლებამ კვლავ ამხილა იაპონელთა პროვოკაციული საქმიანობა ჩრდილო-ჩინეთში. 22 თებერვალს ჩინელთა ადგილობრივება პოლიციამ აღმოაჩინა ორი ეგრეთწოდებული კომუნისტური ორგანიზაცია. გაზეთის სიტყვით, დააპატიმრეს 7 კაცი, ხელთ ჩაიგდეს წითელი დროშები და სხვა. დასახვა დოკუმენტები. დაპატიმრების შემდეგ ჩინელთა პოლიციაში მალე გამოცხადდა იაპონელთა განსაკუთრებული სამსახურის განყოფილების უფროსი, რომელმაც მოითხოვა დაპატიმრებულთა განთავისუფლება. ისინი, როგორც სჩანს, არიან იაპონელთა განსაკუთრებული სამსახურის განყოფილების თანამშრომლები. ჩინელთა პოლიციამ უარჰყო მოთხოვნა.

იტალიის არმიის მომავალი მანევრებისათვის

რომი, 25 თებერვალი (საქდესი). ოფიციალურად გამოცხადებულია, რომ აგვისტოს სიცილიაში გაიმართება იტალიის არმიის, საზღვაო ფლოტისა და ავიაციის დიდი მანევრები. მანევრებს დაესწრება მუსოლინი. ამ ცნობას სიცილიაში განზრახულ მანევრების შესახებ, რომელიც მოხდება იტალიის ფლოტის მიერ აფრიკის ნაპირებთან მანევრების დამთავრებისთანავე, პოლიტიკურ წრეებში უკავშირებენ იმ შთაბეჭდილებას, რომელიც რომში მოახდინა ცნობამ ინგლისის შეიარაღების პროგრამის შესახებ.

ფაშისტური პრესის კომენტარებიდან სჩანს, რომ ინგლისის შეიარაღების მასშტაბი ხელმოკლე იტალიისათვის ჰქმნის შავბნელ პერსპექტივას შეიარაღების საქმეში.

ესპანეთის ტყვიამფრქვევებით მოხპეს მეამბოხეთა რაზმი

ბილბაო, 25 თებერვალი. (საქდესი). ბისკაიის ფრონტზე, ეიბარის რაიონში, რესპუბლიკელებმა ახლო მანძილზე მიუშვეს მეამბოხეთა მოწინავე რაზმი და მოხპეს იგი ტყვიამფრქვევების დაშენით.

მთავრობის ჯარებმა დაიკავეს მნიშვნელოვანი სტრატეგიული პუნქტი

პარიზი, 25 თებერვალი (საქდესი). ვალენსიიდან მიღებული ცნობებით, სამხრეთის ფრონტზე მთავრობის ჯარებმა დაიკავეს სოფელი სილერა, პრიეგოდან მომავალ გზაზე (კორდოვის პროვინცია). ამ პუნქტის დაკავებას სტრატეგიული მნიშვნელობა აქვს.

ალბერიის რაიონში — არტილერიისა და თოფის სროლაა.

იტალიელ „მოხალისეთა“ ახალი ღიდი რაზმების ჩასვლა ესპანეთში

პარიზი, 25 თებერვალი (საქდესი). „პოპულერი“ ლონდონიდან მიღებულ დეპეშაში იუწყება: ინგლისის ზოგიერთმა ოფიციალურმა წრეებმა მიიღეს ცნობები, რომელთა მიხედვითაც 18 და 19 თებერვალს ესპანეთის სამხრეთ სანაპიროს სხვადასხვა პუნქტებში გადასხეს 10 ათასზე მეტი იტალიელი „მოხალისეო“.

მდგომარეობა ცენტრალურ ფრონტზე

მადრიდი, 25 თებერვალი (საქდესი). მადრიდის დაცვის კომიტეტის გუშინდელ სალამოს ცნობაში ნათქვამია, რომ ცენტრალურ ფრონტზე, გვადარამის რაიონში, მტერმა ყუმბარები დაუშინა რესპუბლიკელთა პოზიციებს, მაგრამ ზიანი ვერ მიაყენა. რესპუბლიკელთა ბატარეებმა აიძულეს მეამბოხეთა არტილერია ჩაჩუმებულიყო. ლტოლვილნი. მეამბოხეთა ბანაკიდან განაგრძობენ რესპუბლიკელთა მხარეზე გადმოსვლას.

მდინარე ხარამის რაიონში რესპუბლიკელთა ჯარები გამაგრდნენ მათ მიერ დაკავებულ პოზიციებზე.

მეამბოხენი უმნიშვნელო აქტივობას იჩენენ; ისინი წელში ვერ გასწორებულან იმ შეტევის მძიმე შედეგებისაგან, რომელსაც რესპუბლიკელები წინა დღეებში აწარმოებდნენ.

მადრიდის სამხრეთ კვარტალს ყუმბარები დაუშინეს

ლონდონი, 25 თებერვალი (საქდესი). გუშინ ღამით მეამბოხეთა თვითმფრინავებმა ყუმბარები დაუშინეს მადრიდის სამხრეთ კვარტალს. ჩამოაგდეს 31 ყუმბარა. არის მსხვერპლი.

მეამბოხეთა პოზიციებს ქვეშ ჩაღებული ნაღმების აფეთქება

პარიზი, 25 თებერვალი (საქდესი). მადრიდის დაცვის კომიტეტის თავმჯდომარემ გენერალმა მიახამ ჟურნალისტებთან საუბრის დროს განაცხადა, რომ 25 თებერვალს დილით საუნივერსიტეტო უბანში რესპუბლიკის ჯარებმა გაიყვანეს ხვრელი და მეამბოხეთა პოზიციების ქვეშ ჩასდეს ნაღმები. ნაღმების აფეთქებასთან ერთად რესპუბლიკელთა არტილერიამ დაიკავეს მეამბოხეთა მოწინავე სანგრები ლეგეიტის სექტორში (გერნიკის ჩრდილო-აღმოსავლეთით).

ესპანეთის სამოქალაქო ომი

საომარი მოქმედება ესპანეთში

პარიზი, 25 თებერვალი (საქდესი). ჰავასის სააგენტო მადრიდიდან იუწყება, რომ გუშინ დილით, მეამბოხეთა ჯარებს მაშველი ჯარები მოუვიდათ და მათ ძლიერი კონტრიერიში მიიტანეს ჯერ კიდევ არასაკმაოდ გამაგრებულ პოზიციებზე, რომლებიც დაკავებული ჰქონდათ რესპუბლიკელებს სან მარტინ დე ლა ვეგასა და მორატა დე ტახუნიას შუა მდებარე რაიონში. მთავრობის ჯარებმა დაიხიეს პინგარენის გორაკის ძირამდე. ამ ხაზზე მათ შესძლეს მეამბოხეთა იერიშის შეჩერება. შემდეგ ინიციატივა რესპუბლიკელთა ხელში გადავიდა. მათ იწყეს ასვლა გორაკის ფერდობზე და, მიუხედავად ტყვიის დაშენისა, წინ მიიწევდნენ. მიაღწიეს რა პინგარენის მაღლობს, სახალხო არმიის მეომრებმა იწყეს დაშვება გორაკის იქითა მხარეს და დაიკავეს მეამბოხეთა სანგრების მეორე ხაზი პინგარენიდან 100 მეტრის მანძილზე.

გააფთრებული ბრძოლები ოვიედოს ფრონტზე

პარიზი, 25 თებერვალი (საქდესი). მთავრობის არტილერია განუწყვეტლივ უშენს ყუმბარებს ოვიედოს. რესპუბლიკის ჯარები განაგრძობენ წინსვლას. უაღრესად გააფთრებული ბრძოლა სწარმოებს თოფიარალის ქარხნის ტერიტორიაზე. ბასკთა არტილერიამ ცეცხლი გაუხსნა ველაიოს ყაზარმებს და მის ახლო მდებარე შენობებს. ოვიედო ყოველ მხრივ გარშემორტყმულია.

ლონდონი, 25 თებერვალი (საქდესი). ესპანეთიდან მიღებული ცნობებით, ოვიედოს ფრონტზე გააფთრებული ბრძოლები სწარმოებს არა მარტო ქალაქში და მის მიდამოებში, არამედ მთელს ხეობაში თვით ტრუბიამდე და გრადომდე. ოვიედო-გრადოს გზა-მეამბოხეთა საკომუნიკაციო ხაზი-არ არის გადაჭრილი, მაგრამ ბევრ ადგილას მთავრობის არტილერიის ცეცხლქვეშ იმყოფება.

მთავრობის ჯარებმა, სასპორტო სტადიონის გარდა, ხელთ იგდეს რკინიგზის სახელოსნოები, საპნის ქარხანა, მოედანი, სადაც ხარების ბრძოლა იმართება, მაღაროელთა ბავშვების თავშესაფარი, ელექტრონის სადგური. გააფთრებული ბრძოლები სწარმოებს პრავიისა და გრადოს მახლობლად. მთავრობის ჯარებმა დაიკავეს სიერა დე კუერო, გრადოს მახლობლად. რესპუბლიკელები შეიჭრნენ ქალაქ კუეროში და ხელთ იგდეს იქ იარაღი და სურსათ-სანოვაგე.

არაგონის ფრონტზე

პარიზი, 25 თებერვალი. (საქდესი). ჰავასის სააგენტო მადრიდიდან ავრცელებს თავისი იმ კორესპონდენტის ცნობას, რომელსაც გუშინ დაუთვალიერებია რესპუბლიკელთა მოწინავე პოზიციები არაგონის ფრონტის სამხრეთ-რაიონში. მიუხედავად მეამბოხეთა დაჟინებითი იერიშებისა, რესპუბლიკელები ინარჩუნებენ ყველა პოზიციას ქალამოჩის მისადგომთან. მათ გაუმჯობესეს ზოგიერთი თავისი პოზიცია. მეამბოხეთა იერიშები, დასაწყისში ძალიან გაფთრებული, შემდგომ საგრძნობლად შესუსტდა, რამაც საშუალება მისცა მთავრობის ჯარებს დაეწყოთ შეტევა პორტალ რუბიოს და მარტინ დელ რიოს რაიონებში და მტერი იძულებული გაეხადნათ უკან დაეხია. რესპუბლიკელთა მოწინავე ხაზებს მიუხედავად მეამბოხეთა ავიაციის ინტენსიური ბომბარდირებისა, ცვლილება არ განუცდიათ.

მეამბოხეთა პოზიციებს ქვეშ ჩაღებული ნაღმების აფეთქება

პარიზი, 25 თებერვალი (საქდესი). მადრიდის დაცვის კომიტეტის თავმჯდომარემ გენერალმა მიახამ ჟურნალისტებთან საუბრის დროს განაცხადა, რომ 25 თებერვალს დილით საუნივერსიტეტო უბანში რესპუბლიკის ჯარებმა გაიყვანეს ხვრელი და მეამბოხეთა პოზიციების ქვეშ ჩასდეს ნაღმები. ნაღმების აფეთქებასთან ერთად რესპუბლიკელთა არტილერიამ ამ რაიონში ყუმბარები დაუშინა იმ ადგილს, სადაც მეამბოხენი იყვნენ თავმოყრილი. მეამბოხეები გაიფანტნენ.

ესპანეთის სამოქალაქო ომი

ბ-ნ ხოლსტის სამძიმარი ამხ. ორჯონიკიძის გარდაცვალების გამო

ჰელსინგფორსი, 24 თებერვალი. (საქდესი). საგარეო საქმეთა მინისტრმა ხოლსტიმ სსრ კავშირის სრულუფლებიან წარმომადგენელს ასმუსს პირადად გამოუცხადა სამძიმარი ამხანაგ ორჯონიკიძის გარდაცვალების გამო.

რუმინეთის საგარეო საქმეთა მინისტრის დეპეშა

საგარეო საქმეთა სახალხო კომისრის ამხ. მ. მ. ლიტვინოვის სახელზე მიღებულია შემდეგი დეპეშა:

ნება მიბოძეთ გამოგიცხადოთ ჩემი ღრმა სამძიმარი სახალხო კომისრის ორჯონიკიძის ხანგუსაჩარო დაკარგვის გამო და გთხოვთ ერწმუნოთ ჩვენს მღელვარე გრძნობებს.

ვიქტორ ანტონესკუ.
რუმინეთის საგარეო საქმეთა მინისტრი

ესპანეთის სამოქალაქო ომი

იაპონელთა პროვოკაციული საქმიანობა ჩრდილო-ჩინეთში

შანხაი, 25 თებერვალი. (საქდესი). „შუნბაო“ ტიანძინიდან გადმოგვცემს, რომ ჩინელთა ხელისუფლებამ კვლავ ამხილა იაპონელთა პროვოკაციული საქმიანობა ჩრდილო-ჩინეთში. 22 თებერვალს ჩინელთა ადგილობრივება პოლიციამ აღმოაჩინა ორი ეგრეთწოდებული კომუნისტური ორგანიზაცია. გაზეთის სიტყვით, დააპატიმრეს 7 კაცი, ხელთ ჩაიგდეს წითელი დროშები და სხვა. დასახვა დოკუმენტები. დაპატიმრების შემდეგ ჩინელთა პოლიციაში მალე გამოცხადდა იაპონელთა განსაკუთრებული სამსახურის განყოფილების უფროსი, რომელმაც მოითხოვა დაპატიმრებულთა განთავისუფლება. ისინი, როგორც სჩანს, არიან იაპონელთა განსაკუთრებული სამსახურის განყოფილების თანამშრომლები. ჩინელთა პოლიციამ უარჰყო მოთხოვნა.

◇ ◇ ◇

ამხ. ეგოროვი ესპონეთში

ტალინი, 25 თებერვალი (საქდესი). გუშინ საღამოს მუშურ-გლეხური წითელი არმიის გენერალური შტაბის უფროსი საბჭოთა კავშირის მარშალი ამხ. ა. ი. ეგოროვი და დივიზიის მეთაური შჩეგლოვი მიაწვიეს პრეზიდენტის სასახლეში ტრადიციულ სადილზე, რომელიც სახელმწიფოს მეთაურმა პიასტმა გამართა ესტონეთის მთავრობის წევრებისა და უცხოეთის მისიების მეთაურებისათვის ესტონეთის დამოუკიდებლობის ეროვნული დღესასწაულის გამო.

ტალინი, 25 თებერვალი (საქდესი). ესტონეთის დეპეშათა საგენტოს გადმოცემით, დღეს მუშურ-გლეხური წითელი არმიის გენერალური შტაბის უფროსი საბჭოთა კავშირის მარშალი ამხ. ა. ი. ეგოროვი გაეცნო ესტონეთის უმაღლეს სამხედრო სკოლას.

ყინულისმჭრელ „სემიორკას“ ძებნა

ოდესა, 25 თებერვალი (საქდესი). განაგრძობენ ყინულისმჭრელ „სემიორკას“ ძებნას, რომელმაც ავარია განიცადა 21 თებერვალს. გუშინ დილით ზღვაში გავიდნენ ბუქსირები „ტაიფუნი“ და „ხენკინი“.

„ტაიფუნმა“ გამოიკვლია ავარიის რაიონი და ნაპირიდან ერთი ბილის მანძილზე ეგრეთწოდებული „რკინის ნიშნის“ ახლოს იპოვა ახალგაზრდა ადამიანის, ალბათ, ცეცხლფარეშის გვამი. ზღვიდან ამოიღეს აგრეთვე სურსათ-სანოვაგის ყუთი, ქასრი და ნავის ნატეხი. ყველაფერი ეს საფუძველს იძლევა ვიფიქროთ, რომ ყინულმჭრელი დაღუპა—ეკიპაჟის ბედი დღევანდლამდე გამოურკვეველია. დღისით დაზვერვავად დაფრინავენ თვითმფრინავები.

სსრ კავშირის ფინანსთა სახალხო კომისარიატისაგან

ამის სესხის 1936 წლის ხელმოწერილობლიგაციები დაურიგდება ყველა ხელმოწერს მიმდინარე წლის მაისის პირველ ნახევარში, **მეორე ხუთწლედის სესხის (მეოთხე წლის გამოშვების) პირველი ტირაჟი დანიშნულია 1937 წლის 25 მაისისათვის მოსკოვში** (საქდესი).

ყინულისმჭრელ „სემიორკას“ ძებნა

ოდესა, 25 თებერვალი (საქდესი). განაგრძობენ ყინულისმჭრელ „სემიორკას“ ძებნას, რომელმაც ავარია განიცადა 21 თებერვალს. გუშინ დილით ზღვაში გავიდნენ ბუქსირები „ტაიფუნი“ და „ხენკინი“.

„ტაიფუნმა“ გამოიკვლია ავარიის რაიონი და ნაპირიდან ერთი ბილის მანძილზე ეგრეთწოდებული „რკინის ნიშნის“ ახლოს იპოვა ახალგაზრდა ადამიანის, ალბათ, ცეცხლფარეშის გვამი. ზღვიდან ამოიღეს აგრეთვე სურსათ-სანოვაგის ყუთი, ქასრი და ნავის ნატეხი. ყველაფერი ეს საფუძველს იძლევა ვიფიქროთ, რომ ყინულმჭრელი დაღუპა—ეკიპაჟის ბედი დღევანდლამდე გამოურკვეველია. დღისით დაზვერვავად დაფრინავენ თვითმფრინავები.

ამხ. ოლინკა მელუა

მამათის (ლანჩხუთის რაიონი) ლ. ბერიას სახელობის კოლმეურნეობის სტახანოველი, საკავშირო ცაკის ეროვნებათა საბჭოს წევრი.

ფოტო ილ. იმედაძისა

საქ. კ. პ. (ბ) ცენტრალური კომიტეტი — ამხ. ლ. ბერიას

სსრ სახკომსაბჭო — ამხ. გ. მგალობლიშვილს

აზერბეიჯანის კ.პ. (ბ) ცენტრალური კომიტეტი და აზერბეიჯანის ს.ს.რ. სახკომსაბჭო მშვენიერ საქართველოში საბჭოთა ხელისუფლების დამყარების სახელოვანი თექვსმეტი წლისთავზე მხურვალე, გულითად სალამს უძღვნიან მოძმე ქართველ ხალხს, რომელიც ძლევამოსილად აშენებს ბედნიერ, სასიხარულო ცხოვრებას.

ქართველ ხალხს, რომელმაც მსოფლიოს მისცა ყველა დროისა და ყველა ხალხის უდიდესი მოაზროვნე, მთელი მსოფლიოს მშრომელთა გენიალური ბელადი, მამა და მეგობარი დიდი სტალინი, სამართლიანად შეუძლია იამაყოს გრანდიოზული წარმატებებით სოციალისტური მშენებლობის ფრონტზე საბჭოთა ქვეყნის საუკეთესო კუთხეში — საბჭოთა საქართველოში.

აზერბეიჯანის ბოლშევიკები და მშრომელები თქვენთან ერთად დღეს ესწრაფოდნენ თქვენს გამარჯვებებს და წარმატებებს, მიღწეულს ლენინ-სტალინის პარტიის დიადი დროშის ქვეშ დიდი სტალინის გენიალური ხელმძღვანელობით. ჩვენ გვახსოვს ჩვენი ბრძენი ბელადის დაუვიწყარი სიტყვები:

„მეგობრობა სსრ კავშირის ხალხთა შორის დიდი და სერიოზული მონაპოვარია, ვინაიდან, ვიდრე ეს მეგობრობა არსებობს, ჩვენი ქვეყნის ხალხები თავისუფალნი და უძლეველნი იქნებიან“.

ქართველ ხალხს ლენინ-სტალინის პარტიის ხელმძღვანელობით შემდეგშიც მაღლა ეჭირება ჩვენი პარტიის ინტერნაციონალური დროშა და როგორც დღემდის, ისე შემდეგშიც დაუნდობლად გაანადგურებს ჩვენი დიდი სამშობლოს საბჭოთა ძტრებსა და ლაქლაკებს.

გაუმარჯოს მოძმე საბჭოთა ხალხ ქართველოს!

გაუმარჯოს ლენინ-სტალინის პარტიის ერთგულ მებრძოლ რაზმს — საქართველოს კომუნისტურ პარტიას ბოლშევიკებისას და მის ნაცად მებრძოლ ხელმძღვანელს, ერთგულ სტალინელს ამხანაგ ლავრენტი ბერიას!

გაუმარჯოს ჩვენს ბრძენ და დიდ მშობლიურ და საყვარელ სტალინს!

აზერბეიჯანის კ.პ. (ბ) ც. კ-ის და ბაქოს კ-ის მდივანი
ბაგიროვი.

აზერბეიჯანის სსრ სახკომსაბჭოს თავმჯდომარე
რახმანოვი.

საქ. კ. პ. (ბ) ც. კ-ის მდივანს — ამხ. ლ. ბერიას

ძვირფასო ამხანაგო ლავრენტი!

საქართველოს ზოოვეტინსტიტუტის ახლად კურსდამთავრებული ვეტექიმებისა და ინსტიტუტის მეცნიერ მუშაკების საერთო კრება მხურვალედ მოგესალმებათ თქვენ, ბოლშევიკური პარტიის ერთგულ შვილს, ამიერ-კავკასიისა და საქართველოს ბოლშევიკების გამარჯვებათა ორგანიზატორს.

ძვირფასო ამხ. ლავრენტი! თქვენი ყოველდღიური ხელმძღვანელობითა და მზრუნველობით ვეტექიმთა პირველი წყება, ჩვენი ქვეყნის კოლმეურნეთა წრიდან გამოსული ახალგაზრდა სპეციალისტები, შრომის დაუშრეტელი ენტუზიაზმით აღავსენი, ისევ საკოლმეურნეო მინდვრებს, სოციალისტურ მეცხოველეობას უბრუნდებიან.

ჩვენ კარგად გვახსოვს 1932 წელი, როდესაც თქვენ საქართველოს სოციალისტური მეცხოველეობის შემდგომი აღმავლობის უზრუნველსაყოფად ინსტიტუტს ამოცანად დაუსახეთ საკუთარი კადრის მომზადება. ჩვენ ისიც გვახსოვს, თუ რა ძნელებები გაჭრნდა მაშინ დასაძლევი სასწავლო მოწყობილობისა და ხელმძღვანელ სპეციალისტთა გამოცდილი კადრის სიმცირის გამო. მაგრამ მით უფრო დიდია ჩვენი სიხარული, რომ საქ. კომუნისტური პარტიის (ბოლშევიკების) ცენტრალური კომიტეტის და პირადად თქვენი დახმარებით ეს დაბრკოლება გადავლახეთ.

საქართველოს სოციალისტურ სოფლებში პრაქტიკულ სამუშაოზე მიმავალთ მტკიცედ ახსოვთ თქვენი მოხსენება საქართველოს კ.პ. (ბ) ც. კ-ის მე-5 პლენუმზე. ეს მოხსენება ჩვენი მუშაობის გაშლილი პროგრამაა. გაძლევთ სიტყვას, რომ ახალგაზრდა სპეციალისტები და ინსტიტუტის მეცნიერ-მუშაკები თავგამოდებით ვიბრძოლებთ იმ გამარჯვებათა შენდგომი განმტკიცებისათვის, რომელნიც მოპოვებულია სოფლის მეურნეობაში, კერძოდ კი მეცხოველეობაში. ბოლშევიკურად ვიბრძოლებთ ყველა თქვენი მითითების შესრულებისათვის და განუხრელად განვაბორციელებთ სასოფლო-სამეურნეო არტელის სტალინურ წესდებას—საკოლმეურნეო ცხოვრების ამ უმაღლეს კანონს.

ჩვენ ეხერგიას გვმატებს, მუშაობის ღონეს გვიასკეცებს და გვამხნევებს თქვენი მისალმება. ჩვენ ვგრძნობთ, რომ არსად და არასდროს არ გვაკლია თქვენი მზრუნველი ხელი, თქვენი მტკიცე ხელმძღვანელობა. ინსტიტუტის მეცნიერ-მუშაკთა კოლექტივი სიტყვას გაძლევთ, ძვირფასო ლავრენტი, რომ გაასკეცებს მუშაობას, რათა ვეტექიმთა მომდევნო გამოშვებები კიდევ უფრო მაღალი აკადემიური წარჩინებების მქონე იყოს. ინსტიტუტის მთელი კოლექტივი იბრძვის იმისათვის, რომ უფრო მაღლა აწიოს სწავლისა და სწავლების ხარისხი და მაღალი ჯვალიფიკაციის კადრის მომზადებით უზრუნველჰყოს თქვენს მიერ მითითებული დეფექტების სრული აღმოფხვრა. ინსტიტუტის მთელი კოლექტივი იბრძვის იმისათვის, რომ ურყევად განახორციელოს თქვენს მოხსენებასთან დაკავშირებით ნაკისრი ვალდებულებანი.

უსაზღვროა ჩვენი სიყვარული ხალხთა დიდი ბელადის, მასწავლებლისა და მამის, ახალგაზრდობის საუკეთესო მეგობრის ამხანაგ სტალინისადმი, განუსაზღვრელია ჩვენი სიძულვილი და ზიზღი ხალხის ყველა მტრების კონტრრევოლუციონერ ტროცკისტებისა და მემარჯვენე რესტავრატორების მიმართ, რომელნიც თავიანთი ბინძური ხელით სცდილობდნენ სოციალიზმის ქვეყნის დიდი მიღწევების გაპარტახებას. ჩვენ დაუზოგავად ვიბრძოლებთ სისხლიანი ფაშიზმის საზიზღარი აგენტების გამომჟღავნებისა და საბოლოო განადგურებისათვის.

გაუმარჯოს ხალხთა დიდ ბელადს, საყვარელ და მშობლიურ სტალინს!

გაუმარჯოს საქართველოს ბოლშევიკების ნაცად ხელმძღვანელს, ჩვენს ძვირფას, საყვარელ ლავრენტი პავლეს-ძე ბერიას!

კრების პრეზიდიუმი.

დადგენილება

სრულიად საქართველოს ცენტრალური აღმასრულებელი კომიტეტის პრეზიდიუმისა

ლანჩხუთის სახელმწიფო თეატრისათვის ნინოშვილის სახელის მიკუთვნების შესახებ

სრულიად საქართველოს ცენტრალური აღმასრულებელი კომიტეტის პრეზიდიუმი ადგენს:

დაკმაყოფილებულ იქნას ლანჩხუთის რაიონის პარტიული, საბჭოთა და პროფკავშირული ორგანიზაციების შუამდგომლობა ლანჩხუთის სახელმწიფო თეატრისათვის ე. ნინოშვილის სახელის მიკუთვნების შესახებ.

სს ცაკის თავმჯდომარე ფ. მახარაძე
სს ცაკის მდივანი თ. ჟღენტი.

1937 წ. თებერვლის 19
ობილისი.

პარტკომების მდივნებისა და პარტორგების პროპაგანდისტულ მუშაობაში ჩაბმის შესახებ

საქ. კ. პ. (ბ) თბილისის ორგანიზაციის სტალინის რაიკომის ბიუროს 1937 წლის 17 თებერვლის დადგენილება

რაიკომის ბიურო აღნიშნავს, რომ გორც დადებით ფაქტს, რომ რაიონის მთელ რიგ პარტორგანიზაციებში პარტკომების მდივნები და პირველადი პარტორგანიზაციების პარტორგები ხელმძღვანელობენ პარტიულ წრეებს, საწარმოებსა და დაწესებულებებში (მაგალითად, დ. ასამბაძე — სახელგამის პოლიგრაფკომბინატი, ნ. ნახაპეტოვი—ენინგრმაღი, ბოიაჯიანი — კალინინის სახელობის ქარხანა, იას. ჟორჟოლიანი თბილისის მექნ.-საგამოკვლევო ქიმიური ინსტიტუტი, ვ. ხუციევი — „ზაგოტზერნო“, ლომიძე „ზაგოტზერნოს“ ბაზა და სხვ.)

ამასთან ერთად რაიკომის ბიურო აღნიშნავს, რომ გამოყენებული არ არის უმრავლესობა რაიონის პარტკომების იმ მდივნებისა და პარტორგებისა, რომლებსაც შეუძლიათ პროპაგანდისტული მუშაობა აწარმოონ. გამოყენებული არ არიან აგრეთვე მთელი რიგი პასუხისმგებელი მუშაკები, მაგალითად, პარტკომების მდივნებიდან — ჯვარიძე, ოგანეზოვი, პლატინი, კიდაიში და გარსევანიძე, პასუხისმგებელი

ՀԱՅԿԱԿԱՆ ՍՈՎԵՏԱԿԱՆ ՀԱՆՐԱՊԵՏՈՒԹՅԱՆ ՄԱՐՏԱԿԱՆ ԱՌԱՔԵԼՈՒԹՅԱՆ ՀԱՐՅՈՒՐ

ՀՀ ԿԵՆՏՐՈՆԱԿԱՆ ԿՈՄԻՏԵՏԻ ԵՎ ՀԱՅԿԱԿԱՆ ՍՈՎԵՏԱԿԱՆ ՀԱՆՐԱՊԵՏՈՒԹՅԱՆ ՄԻՆԻՍՏՐՆԵՐԻ ԽՈՐՀՐԴԻ ՈՐՈՇՈՒՄԸ

ՀՀ Կենտրոնական կոմիտեն եւ Հայկական Սովետական Հանրապետության Մինիստրների խորհուրդը որոշում են.

1. Հաստատել ՀՀ Կենտրոնական կոմիտեի եւ Հայկական Սովետական Հանրապետության Մինիստրների խորհրդի հարցերի ներկայացման կարգը։

2. Հանձնարարել ՀՀ Կենտրոնական կոմիտեի եւ Հայկական Սովետական Հանրապետության Մինիստրների խորհրդի կուսակցական եւ պետական մարմինների աշխատանքի կազմակերպման բաժնին՝ ՀՀ Կենտրոնական կոմիտեի եւ Հայկական Սովետական Հանրապետության Մինիստրների խորհրդի հարցերի ներկայացման կարգի պահպանման նկատմամբ հսկողություն իրականացնելու համար։

3. Ուժը կորցրած ճանաչել ՀՀ Կենտրոնական կոմիտեի եւ Հայկական Սովետական Հանրապետության Մինիստրների խորհրդի 1983 թվականի հոկտեմբերի 18-ի «Հայկական Սովետական Հանրապետության Կենտրոնական կոմիտեի եւ Հայկական Սովետական Հանրապետության Մինիստրների խորհրդի հարցերի ներկայացման կարգի մասին» որոշումը։

ՀՀ Կենտրոնական կոմիտեի առաջին քարտուղար
Կ. ՀԱՐՈՒԹՅՈՒՆՅԱՆ

ՀՀ Մինիստրների խորհրդի նախագահ
Ա. ԴԱՎԹՅԱՆ

Երեւան, 25 մայիսի 1987 թ.

ՀՀ ԿԵՆՏՐՈՆԱԿԱՆ ԿՈՄԻՏԵՏԻ ԵՎ ՀԱՅԿԱԿԱՆ ՍՈՎԵՏԱԿԱՆ ՀԱՆՐԱՊԵՏՈՒԹՅԱՆ ՄԻՆԻՍՏՐՆԵՐԻ ԽՈՐՀՐԴԻ ՈՐՈՇՈՒՄԸ

ՀՀ Կենտրոնական կոմիտեն եւ Հայկական Սովետական Հանրապետության Մինիստրների խորհուրդը որոշում են.

1. Հաստատել ՀՀ Կենտրոնական կոմիտեի եւ Հայկական Սովետական Հանրապետության Մինիստրների խորհրդի աշխատանքի կազմակերպման կանոնները։

2. Հանձնարարել ՀՀ Կենտրոնական կոմիտեի եւ Հայկական Սովետական Հանրապետության Մինիստրների խորհրդի կուսակցական եւ պետական մարմինների աշխատանքի կազմակերպման բաժնին՝ ՀՀ Կենտրոնական կոմիտեի եւ Հայկական Սովետական Հանրապետության Մինիստրների խորհրդի աշխատանքի կանոնների պահպանման նկատմամբ հսկողություն իրականացնելու համար։

3. Ուժը կորցրած ճանաչել ՀՀ Կենտրոնական կոմիտեի եւ Հայկական Սովետական Հանրապետության Մինիստրների խորհրդի 1983 թվականի հոկտեմբերի 18-ի «Հայկական Սովետական Հանրապետության Կենտրոնական կոմիտեի եւ Հայկական Սովետական Հանրապետության Մինիստրների խորհրդի աշխատանքի կանոնների

ლანჩხუთის სახელმწიფო თეატრი

კულტურის ახალი კერა

საქართველოში საბჭოთა ხელისუფლების დამყარების დღიდან იწყება ხუროთმოძღვრების აღორძინება. წინათ საქართველოს მხოლოდ სამიოდე ხუროთმოძღვარი მოეპოვებოდა, დღეს კი საბჭოთა ხელისუფლებას მიერ აღზრდილი ორასამდე ხუროთმოძღვარი ჰყავს.

ლანჩხუთის რაიონის ხელმძღვანელებმა დაგვავალეს ლანჩხუთის თეატრის არქიტექტურული დაპროექტება. ამ დავალებამ უსაზღვრო სიხარული გამოიწვია ჩვენში. აღნიშნულ საქმეს ჩვენ შევუდექით ამიერ-კავკასიის და საქართველოს ბოლშევიკების ხელმძღვანელის ამხ. ლ. ბერიას მითითების მიხედვით. რომელიც მან ხუროთმოძღვართა თათბირზე მოგვცა. ამხ. ლ. ბერიამ მიგვითითა, რომ არქიტექტორები ნაგებობის პროექტის შედგენით კი არ უნდა ამთავრებდნენ თავის როლს; ისინი შენობაზე უკანასკნელი ლურსმნის ჩასმამდე უნდა გრძნობდნენ პასუხისმგებლობას და სათანადოდ ხელმძღვანელობდნენ მშენებლობასო.

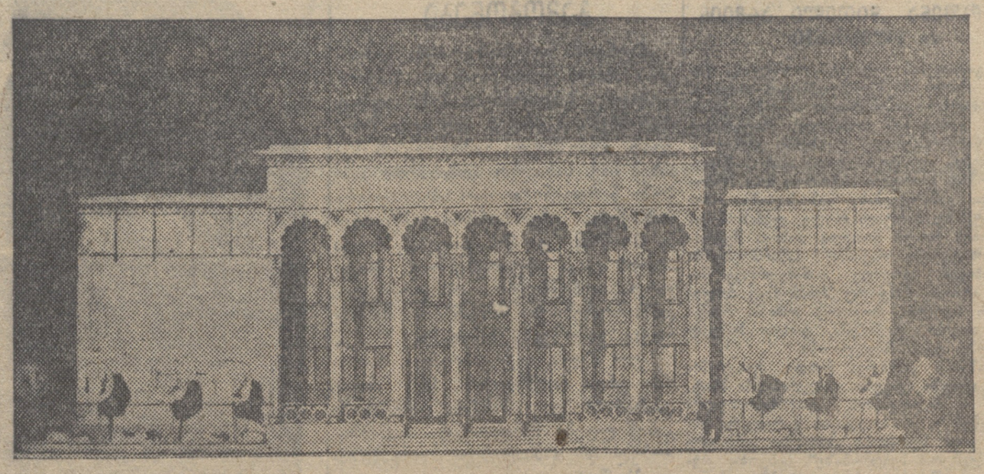

ლანჩხუთის თეატრის ფასადი

პროექტის დამთავრების შემდეგ ერთერთმა ავტორმა იკისრა მშენებლობის ხელმძღვანელობა, მეორემ კი კონსულტაცია აიღო. ასეთი მეთოდით გზადაგზა ვაუმჯობესებდით ნაგებობის ცალკეულ ნაწილებს.

თეატრის მშენებლობას დიდ დახმარებასა და მზრუნველობას უწევდნენ პარტიის რაიკომის მდივანი ამხ. ა. მარათაძე და რაიაღმასკომის თავმჯდომარე ამხ. ლ. სოსელია.

ჩვენ განსაკუთრებით აღფრთოვანებულნი ვართ იმით, რომ საბჭოთა სკოლაში სახელმწიფო სტიპენდიით გაზრდილებმა გავამართლეთ ჩვენზე დაკისრებული მოვალეობა, სტახანოვური მუშაობით ავაშენეთ კულტურის ერთერთი საუკეთესო კერა — ლანჩხუთის თეატრი, რომელიც სავსებით შეეფერება გამარჯვებული სოციალიზმის ეპოქის სტილსა და ბუნებას.

ჩვენი უსაზღვრო სიხარული უერთდება რაიონის კოლმეურნეთა სიხარულს. ამ გამარჯვებამ გაგვამხნევა და ახალი ენერგიით შეეუდექით ქუთაისის, გორის, დუშეთისა და სხვა თეატრების მშენებლობის ბრწყინვალედ დამთავრებისათვის ბრძოლას.

შ. თავაძე
კ. გვასალია

კ. გვასალია

ლანჩხუთის თეატრის მშენებლობის უფროსი, ინჟინერ-არქიტექტორი. დაჯილდოებულია საქ. ცაკის სიგელით

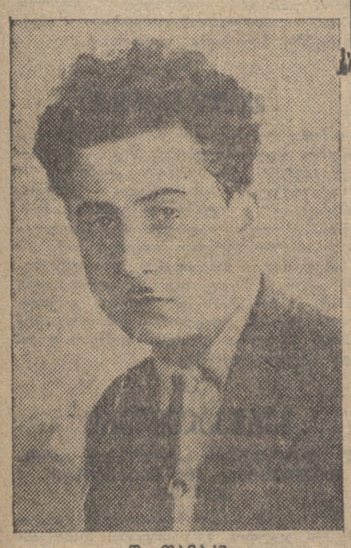

შ. თავაძე

ლანჩხუთის თეატრის მშენებლობის კოხსულტანტი, ინჟინერ-არქიტექტორი. დაჯილდოებულია საქ. ცაკის სიგელით

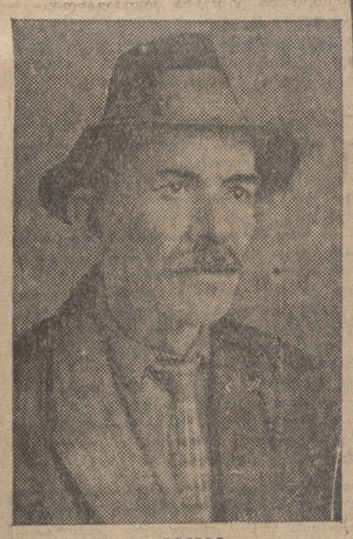

ი. გენიგი

ლანჩხუთის თეატრის ჩუქურთმული გაფორმების ხელმძღვანელ-ბრიგადირი. დაჯილდოებულია საქ. ცაკის სიგელით

ახალგაზრდა ხუროთმოძღვართა გამარჯვება

ლანჩხუთის თეატრის მშენებლობის ბრწყინვალედ დამთავრებამ მშრომელ მოსახლეობასთან ერთად, ჩვენ, არქიტექტორებიც ძლიერ გაგვახარა. ეს არის ქართული ხუროთმოძღვრების გამარჯვება, რომელიც მხოლოდ საბჭოთა ხელისუფლების პირობებში გახდა შესაძლებელი. გაშლილი სოციალისტური მშენებლობის დროს ხუროთმოძღვრებს მეტად რთული ამოცანა გვეკისრება. ჩვენ უნდა დავაპროექტოთ ნაგებობა და ბოლომდე გავუწიოთ მის მშენებლობას ხელმძღვანელობა. არქიტექტორი ახლა შენობის მარტო დამპროექტებელი როდია, როგორც ეს ძველათ იყო. არქიტექტორი უშუალოდ პასუხისმგებელია მშენებლობის ხარისხისათვის, მისი ვადაზე დამთავრებისათვის. ამიტომ იყო, რომ ამხ. კ. გვასალია პროექტის შედგენის შემდეგ სათავეში ჩაუდგა მშენებლობას და კიდევაც დაამთავრა იგი.

არქიტექტორი შ. თავაძე და კ. გვასალია ჩვენი ამხანაგები არიან. მათი გამარჯვება ჩვენი გამარჯვებაცაა. ამჟამად ამხ. შ. თავაძის ხელმძღვანელობით ჩვენ ვაპროექტებთ ვორისა და დუშეთის თეატრებს, აგრეთვე თბილისის საკონცერტო დარბაზს, მუსიკალურ ტექნიკუმს და ვადგენთ ოპერისა და ბალეტის თეატრის რეკონსტრუქციის პროექტს.

ხელოვნების ნაგებობათა საპროექტო სახელოსნოს არქიტექტორები ვკისრულობთ ზემოდასახელებული თეატრების მახალხარისხოვნად დაპროექტებას და მათს მშენებლობას ისევე ბრწყინვალედ დავამთავრებთ, როგორც ლანჩხუთის თეატრის მშენებლობა დამთავრდა.

არქიტექტორები:

მ. ჩხიკვაძე, ს. ქართველიშვილი, ვ. ურუშაძე, ლ. აბზიანიძე, შ. თევდორაშვილი, ვ. ივანოვი, თ. ჩოგოვაძე, ლ. სტეფანოვა.

ლანჩხუთელთა სიხარული

ვის შეეძლო ძველ დროში ეფიქრა თეატრზე ისეთ რაიონში, როგორიც ლანჩხუთია. მეფის მთავრობასა და მენშევიკებს თეატრი თვის არ ეცალათ.

ხელოვნება გაიფურჩქნა და აყვავდა საბჭოთა ხელისუფლების პირობებში. იგი ვითარდება და მაღალ დონეს აღწევს მხოლოდ ჩვენს ბედნიერ ქვეყანაში.

ქართული თეატრალური ხელოვნება ფართოდ შეიჭრა სოფელში, სადაც წინათ მისი ნასახიც არ იყო. რას წარმოადგენდა ლანჩხუთის რაიონი წინათ? თვითმპყრობელობის დროს მას გურიელები, მაჭუტაძეები, ჭყონიები, თავართქილაძეები და სხვა მუქთახორები ჰფლობდნენ. მენშევიკების დროს ნოე ჟორდანიას გვარდიამ აიკლო აქაურობა.

ლანჩხუთელმა გლეხმა მხოლოდ საბჭოთა ხელისუფლების დროს ამოისუნთქა.

ლანჩხუთის რაიონი ამჟამად მთლიანი კოლექტივიზაციის რაიონია, სადაც ყველა კოლმეურნე შეძლებულად ცხოვრობს. ჩაისა და ციტრუსების განვითარებამ ამ რაიონის ყველა კოლმეურნეს შეუქმნა პირობები იმისათვის, რომ საამურად იცხოვროს.

აქაური კოლმეურნე ფართოდ დაეწაფა კულტურას, თეატრს, კინოს, მუსიკას, ჭადრაკს, ფიზკულტურას. იგი კითხულობს მხატვრულ და პოლიტიკურ ლიტერატურას.

მარტო 1936 წელს ლანჩხუთის რაიონში გავრცელებულ იქნა 37.000 მხატვრული წიგნი, 900-მდე ეგზემპლარი ჟურნალ „მნათობისა“, 400-მდე ცალი ჟურნალი „ჩვენი თაობა“, 800-მდე ცალი შოთა რუსთაველის პორტრეტი და 25.000 მანეთის სხვადასხვა წიგნი სახელგამის ხაზით.

რაიონში 19.000-მდე ცალი ჟურნალ-გაზეთი ვრცელდება. არ არის ოჯახი, რომელსაც ორი ან ერთი ცალი გაზეთი არ ჰქონდეს გამოწერილი.

მსხვილ კოლმეურნეობებსა და სასოფლო საბჭოებში არსებობენ მომღერალთა და მოცეკვავეთა გუნდები. ხალხური შემოქმედების ოლმპიადამ, რომელიც გასულ წელს ჩავატარეთ, მრავალი საინტერესო ნიჭი გამოამჟღავნა.

რაიონში 8 კლუბია (მათ შორის 3 საკოლმეურნეო), 20-მდე სამკითხველო, რომლებიც მომსახურებას უწევენ კოლმეურნეობებს. წელს სამკითხველოების რიცხვი გაიზრდება 30-მდე.

ვ. მახარაძე
საქ. კ.პ. (ბ) ლანჩხუთის რაიკომის კულტპროპგანყოფილების გამგე

რაიონში არსებობს 4 რადიო-სატრანსლაციო სადგური. მამათის ამხ. ლ. ბერიას სახელობის კოლმეურნეობის ყველა წევრს დადგმული აქვს რადიო-წერტი, საიდანაც ყოველდღე ისმენენ რადიო-გადაცემებს.

რაიონში გატარებულია საყოველთაო-სავალდებულო სწავლება. არსებობს 5 სრული საშუალო სკოლა, 2 ტექნიკუმი და 1 მოზრდილთა სრული საშუალო სკოლა. მიმდინარე წლიდან მოემატება კიდევ 2 სრული საშუალო სკოლა. სხვა ტიპის სკოლებს რომ თავი დავანებოთ, ამ სკოლებშიაც ბლომად გამოიზარდნენ და იზრდებიან რაიონის კულტურული ძალები.

ახლანდელი ლანჩხუთი სრულებით არ წააგავს ძველს, მამაპაპურ ლანჩხუთს. სოფელმა, სადაც მოსე მწერალი, დავით დროიძეები და იასონები თარეშობდნენ, სახე იცვალა. სადღაა ახლა ქრისტინეები, უიშვილები, რომელთაც ერთი მუჭა მუქთახორები აწამებდნენ! აქ ახლა ქალნა კილაძეები ხარობენ, სტახანოველები, ქვეყნის მოწინავე ადამიანები.

ლანჩხუთის კოლმეურნეები დღემდე მოკლებული იყვნენ თეატრს. დღეს უკვე გვაქვს ღირსშესანიშნავი თეატრი საკუთარი დრამატიული კოლექტივით.

პირველი პრემიერა, რომლითაც ლანჩხუთის სახელმწიფო თეატრი გახსნის თავის სეზონს „ნინოშვილის გურია“ იქნება, ის წარმოდგენა, რომლითაც გამარჯვებული ლანჩხუთელი გლეხი ერთხელ კიდევ გადახედავს თავის უკუღმართ წარსულს. ე. ნინოშვილის ყველა გმირი ადგილობრივია და ხალხი მათ ცხოვრებაშიც იცნობდა. ამიტომ ეს დადგმა დიდ ინტერესს იწვევს ადგილობრივ მოსახლეობაში.

ი. აბაშიძე

რესპ. დამსახურებული არტისტი, ლანჩხუთის თეატრის ხელმძღვანელი

შემდგომი პრემიერა, რომელიც უკვე მზადდება, არის „ნაბიჭვარი“.

ეჭვს გარეშეა, ლანჩხუთის სახელმწიფო თეატრი დიდ სამსახურს გაუწევს ლანჩხუთის რაიონის მოსახლეობას კულტურული დონის კიდევ უფრო ამაღლების საქმეში. იგი უსათუოდ დიდ დახმარებას გაუწევს საკოლმეურნეო კლუბებს კულტმასობრივი მუშაობის გაშლაში.

ლანჩხუთის თეატრის გახსნას ჩვენ ვუმადლით ამხანაგ ლავრენტი ბერიას, რომელიც ყოველმხრივ ეხმარებოდა ლანჩხუთის რაიონის პარტიულ. და საბჭოთა ორგანიზაციებს თეატრის მშენებლობის დროულად დამთავრების საქმეში.

თეატრს დიდი დახმარება აღმოუჩინა აგრეთვე ლენინის ორდენოსანმა რუსთაველის სახელობის თეატრმა ამხ. აკ. ვასაძისა და გ. გუგუნავას სახით, აგრეთვე თბილისის კონსერვატორიამ ამხ. ა. ხოფერიას სახით.

თეატრის მშენებლობის დროზე დამთავრებისა და მისი მაღალხარისხოვნად გაფორმების საქმეში თავი ისახელა ახალგაზრდა ინჟინერმა, მშენებლობის უფროსმა — კომკავშრომელმა ამხ. კირილე გვასალიამ. მას დიდი ენერგია და საქმისადმი სიყვარული გამოიჩინა.

თეატრის შემდგომი წარმატება დამოკიდებულია მსახიობთა კოლექტივზე. უნდა ითქვას, რომ ლანჩხუთის თეატრი ამ მხრივ საკმაოდ ძლიერია. მას ჰყავს ისეთი ხელმძღვანელი რეჟისორი გ. აბაშიძის სახით, რომელსაც შეუძლიან ეს თეატრი რაიონებს შორის სანიმუშოდ დააყენოს.

რეჟისორი აბაშიძე არ გამოსდევნებია ჯგალიფიციურ კადრებს, მან საკმარისად ჩასთვალა 3-4 პროფესიონალი მსახიობის მოწვევა, დანარჩენები ადგილობრივი ძალები, უმთავრესად კოლმეურნეები არიან, რომლებიც მან გამოზარდა და გამოიყენა.

რაიონული თეატრების მუშაობა დიდად არის დამოკიდებული ადგილობრივი ორგანიზაციების ხელმძღვანელობასა და დახმარებაზე. ლანჩხუთის თეატრი ამ მხრივ უზრუნველყოფილია.

ვფიქრობთ, ხელოვნების საქმეთა სამმართველო გათვალისწინებს ლანჩხუთის თეატრის თავისებურებას, კერძოდ იმას, რომ ამ თეატრს შეუძლიან მოემსახუროს მეზობელ რაიონებსაც და შეუქმნის მას არსებობისა და მუშაობის შესაფერის პირობებს.

ვალ. გაფრინდაშვილი

კუშკინს ერქვენულის ბიბლიოთეკა

ცა პეტერბურგის იყო მზარავი
და გაჰკიოდა ტყვიის ცახცახით.
სრკვდილი — ქერა და შემპარავი —
შენ წარმოგიდგა დანტესის სახით.

მაგრამ რა იყო ეს შეტაკება?
იქნებ ბაასი ყინვის და ჭარის
სითეთრით სულის გალატაკება
და თოვლში კვნესა გაგუდულ ჭარის.

იდექი მტრის წინ—შენ, თავშიშველი
უცბად ავარდა ცეცხლი კირიდან:
ო, ალექსანდრე, ველარ გიშველი
შენი პუშჩინი შორ ციმბირიდან.

შენ წაიქეცი დამბაჩით ხელში...
თითქოს დაიმსხვრა ცა ულანდესი.
თავზე დაგადგა ცოცხალი ლეში —
ქერა, პირსავსე გეორგ დანტესი.

შენს ბინას ხალხი შემოესია,
სადაც ლაფავდი სულს დარბეული.
ყველამ იცოდა: თვით პოეზია
აქ სიკვდილს ებრძვის ფრთებდამტვრეული.

შენ რილეევის გაგონდებოდა
სახრჩობელაზე ყელი გედური,
და მოედანი შენს წინ დგებოდა —
დეკაბრისტების დღე უბედური.

უკანასკნელად საყვარელ წივნებს
როგორც მეგობრებს გამოეთხოვე.
სევდიან დელვიგს ხედავდი იქნებ...
და მკვდარი ჰგავდი შენ ყრუ ბეტჰოვენს.

დავმარხეს ჩუმად მეფის ბრძანებით,
ვით ავაზაკი ვინმე უნდობი.
და მეგობრებმა ხელთათმანები
შენ ჩაგატანეს მიწაში ტრფობით.

ისმოდა ლხინი მტრების ხროვიდან —
მათ არ სტანჯავდა გლოვის ღრუბელი.
მაგრამ ოქტომბრის ჭარი მოვიდა
და გახდა შენი ჰირისუფალი.

რევოლუციამ იშია შური
ყველა შენს მტრებზ დიდო მგოსანო.
მოგცა დროშებით სალამი ძმური,
და გეამბორა, შენ, სხივოსანო!

აღმოვფხვრათ ნაკლოვანებანი საკოლმეურნეო კადრების მომზადებაში

საკ. კ.პ. (ბ) ც. კ-ის დადგენილებით ყოფილი საბჭოთა-პარტიული სკოლები გადაკეთდა საროაონთაშორისო საკოლმეურნეო სკოლებად. ამ სკოლების მიზანია მოამზადონ და გადაამზადონ მასობრივი კვალიფიკაციის საკოლმეურნეო კადრები — კოლმეურნეობათა თავმჯდომარეები, ბრიგადირები, ფერმის გამგეები.

ასეთი სკოლები არსებობენ ზუგდიდსა და სურამში. შემოწმებამ გვიჩვენა, რომ საკოლმეურნეო კადრების მომზადება ამ სკოლებში ვერა დგას სათანადო დონეზე. ეს აიხსნება უმთავრესად სკოლების დირექტორების სუსტი ხელმძღვანელობით და იმით, რომ პარტიის ზოგიერთი რაიონული კომიტეტი (გალი, ხობი) სათანადო ყურადღებას არ აქცევს მსმენელთა შერჩევას.

ზუგდიდის სკოლაში არიან ისეთი მსმენელებიც, რომლებსაც კოლმეურნეობებთან დამოკიდებულება არა აქვთ. სუსტია ქალთა მონაწილეობაც. მაგალითად, ზუგდიდის სკოლის 70 მსმენელიდან ქალი მხოლოდ ორია, სურამისაში კი, სადაც 122 კაცი მეცადინეობს, ერთი ქალიც არ არის.

ორივე სკოლაში სპეციალური დისციპლინების გადაცემა სწარმოებს ზერელედ, არ მიმართავენ მასალის ილუსტრირებას და, რაც მთავარია, პრაქტიკულ მეცადინეობას.

სკოლებში არცერთი წრე არ არის, მსმენელთათვის არ იმართება ლექციები მიმდინარე პოლიტიკურ და სხვა საკითხებზე. სურამში გაცდენები 10 პროცენტს აღწევს. დირექცია კი ამას სათანადო ყურადღებას არ აქცევს.

სამეცადინო ჯგუფები მსმენელების ცოდნის გათვალისწინებით არ არის დაკომპლექტებული. ერთსა და იმავე ჯგუფში საშუალო ცოდნის ამხანაგებთან ერთად იმყოფებიან მცირემცოდნენიც.

სრულიად არადამაკმაყოფილებლადაა დაყენებული პარტიულ-საბჭოთა მეცნიერების შესწავლა. ზუგდიდის სკოლაში, სადაც პარტიის 27 წევრი და კანდიდატი ირიცხება, პარტიული დავალება მიცემული აქვს მხოლოდ სამ ამხანაგს. ისინი ითვლებიან აგიტატორებად და დროგამოშვებით მსმენელთ ხმამაღლა უკითხავენ გაზეთებს. პარტკომის მდივანს ამხ. ბ. ჯიქიას არა აქვს პარტდავალებათა აღრიცხვის რვეული; მან არც ის იცის, საჭიროა თუ არა ასეთი რვეულის შემოღება. პარტკომს არა აქვს სამუშაო გეგმაც.

პარტიულ კრებებზე არ ისმენენ კომუნისტების თვითანგარიშს. საერთოდ აქ კრებები არაორგანიზებულად ტარდება, არ ინახავენ ოქმებს. მსგავსი მდგომარეობაა სურამის სკოლაშიც.

რაიონულმა პარტიულმა ორგანიზაციებმა მეტი ოპერატიული ხელმძღვანელობა და დახმარება უნდა გაუწიონ მასობრივი კვალიფიკაციის კადრების მომზადებას.

ისინი მოვალენი არიან იცოდნენ — როგორ სწავლობენ მსმენელები, რა უშლის მათ ხელს, როგორია მსმენელთა შემადგენლობა. ისინი უშუალო მონაწილეობას უნდა ღებულობდნენ მსმენელთა გამოშვებასა და ცოდნის შემოწმებაში, თვალყურს ადევნებდნენ ამ კადრების სწორად განაწილებას და გამოყენებას.

თებერვლის ბოლოს მოხდება საქ. რაიონთაშორისო საკოლმეურნეო სკოლების გამოშვება, რის შემდეგ დაიწყება ახალი ნაკადის მიღება. საჭიროა როგორც რაიონული პარტიული ორგანიზაციები, ისე სკოლების დირექტორები აქედანვე შეუდგნენ ახალი ნაკადის ხარისხოვნად შევსებას, სკოლებში საკოლმეურნეო მინდვრების სტახანოველთა და დამკვრელთა ჩაბმას და იმ ნაკლოვანებათა გამოსწორებას, რაც მათ მუშაობას ამჟამად ახასიათებს.

შ. ხოჭავა.

მეჯვი უურადღება კბილის ექიმთა მომზადებას

კბილის ტკივილის, შეუბრალებელი სოფლის დალაქისა და მისი ხარწუხის მ.ჯონება ახლაც ერუანტელის მომგვრელია. თუ კბილი აგტკივდებოდათ, მეტი გზა არ იყო სოფლის დალაქის ან ექიმბაშისათვის უნდა მიგემართნათ, ისიც მზად იყო თავისი ჟანგიანი მარწუხით თავზე წამოგდგომოდათ, მტკივანი და ჯანსაღი კბილები განურჩევლად დაეძრო და ასეთი უებარი „მკურნალობისათვის“ მსუქანი გასამრჯელო მიეღო.

ეს წინათ იყო. ახლა მდგომარეობა ძირფესვიანად შეიცვალა, პირობები შეუდარებლად გაუმჯობესდა. თუ წინათ სოფლად კბილის ერთი ექიმიც არ იყო, ახლა ბევრ რაიონში, სულ მცირე, ორი ასეთი ექიმი მაინც ჰყავთ. ხოლო მთლად საქართველოში კბილის ექიმთა რიცხვი სამასს აღემატება.

მაგრამ ეს როდი აკმაყოფილებს ჩვენს მოთხოვნილებას. ჩვენი მუშა და კოლმეურნე ახლა კბილის სამკურნალოდ სოფლის დალაქს ან ექიმბაშს აღარ მიმართავს. ქალაქისა და სოფლის მშრომელნი მაღალკვალიფიციურ საექიმო დახმარების მოითხოვენ კბილის სამკურნალოდ.

კბილის ექიმთა მომზადებას რომ ჯეროვანი ყურადღება არ ექცეოდა, ამას ისიც მოწმობს, რი საქართველოში ჯერჯერობით მხოლოდ ერთი ინსტიტუტი არსებობს, რომელიც ამზადებს ექიმ — სტომატოლოგებს. ესეც 1935 წელს დაარსდა. ამ ინსტიტუტში 320-მდე სტუდენტი სწავლობს, სამი წლის შემდეგ ინსტიტუტი 150 ექიმ-სტომატოლოგს გამოუშვებს.

მთავრობის დირექტივის საფუძველზე ჯანსახკომი მიმდინარე წლის თებერვალს თბილისში გახსნის კბილის ექიმთა მოსამზადებელ ერთ საშუალო სკოლას რუსულ-ქართული სექტორებით, სადაც 60 კაცს მიიღებენ. ამასთან ჯანსახკომს დავალებული აქვს კბილის ტექნიკოსთა მომზადება და გადამზადება. ამ მიზნით თებერვლიდან გაიხსნება კბილის ტექნიკოსთა მოსამზადებელ-გადასამზადებელი ერთწლიანი კურსები. ამ კურსებზე წარმოებისაგან მოუწყვეტლივ გადაამზადებენ 50 კაცს და რაიონებისათვის მოამზადებენ 50-ს.

ჯანსახკომმა დღემდე ვერ უზრუნველჰყო როგორც ინსტიტუტი და სკოლა, ისე კურსები საჭირო ბინითა და ინვენტარით. მაგალითად, სტომატოლოგიურ ინსტიტუტს არა აქვს ფიზიკის, ქიმიისა და ბიოლოგიის აუდიტორიები. დანარჩენ საგნებში ინსტიტუტი შეიზნულია სამედიცინო ინსტიტუტის ისეთივე ზომაზე მეტად გადატვირთულ აუდიტორიებსა და კაბინეტებში.

ძალიან ცუდად არის საქმე სამეცნიერო კადრების მხრივ. სპეციალურ სტომატოლოგიურ საგნებში მხოლოდ ორი დოცენტი-სტომატოლოგი გვყავს—ხოლო ახალი სამეცნიერო კადრების მომზადებისათვის ჯანსახკომი ნაკლებად ზრუნავს. კბილის ექიმთა დამეცნიერ ნაშაკთა მომზადების მეტი ყურადღება სჭირდება.

შ. ჯიქია.

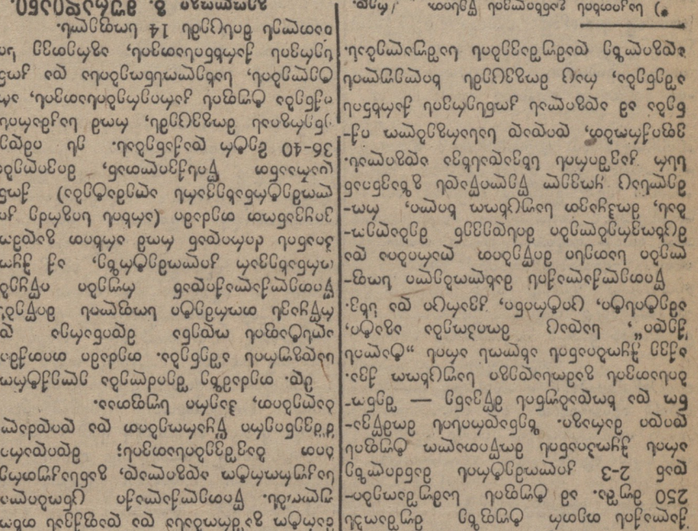

ჩვენი ოლქის ბრძოლა ხორბლის მოსავლიანობის ამაღლებისათვის

ხორბლის მოსავლიანობის ამაღლების ბრძოლის ორგანიზაციული ღონისძიებანი

ხორბლის მოსავლიანობის ამაღლების ბრძოლის ორგანიზაციული ღონისძიებანი