პროლეტარებო ყველა ქვეყნისა შეერთდით!

ქუთაისი

საქ. კ.პ. (ბ) ცენტრალური კომიტეტის, თბილისის კ-ის და ცაკის ორგანო

ფასი 10 კაპ.

კვირა, 28 თებერვალი 1937 წ. № 48 (4849)

დღეს გაზეთშია:

— სიმართლე და პატიოსნება („პრავდის“ მოწინავე).
— მიმართვა დონბასის ქვანახშირისა და მეტალურგიული მრეწველობის სტახანოველთა, დამკვრელთა და სამეურნეო მუშაკებისა.
— შ. მახარაძე — დიდი ხალხის დიდი მწერალი.
— ანო შიუკაშვილი — პუშკინს (ლექსი).
— ლ. მუსხელიშვილი — ღამანიხის არქეოლოგიური ექსპედიციის წინასწარი შედეგები (ფელეტონი).

უცხოეთში:

— მთავრობის ჯარების შეტევა ოვიედოს სექტორში.
— მეამბოხეთა პოზიციების ბომბარდირება ნარანკოს მთაზე.
— გენერალი მიახა გაემგზავრა ფრონტზე ჯარების საინსპექციოდ.

სიმართლე და პატიოსნება

მსოფლიო ისტორიამ არ იცის ისეთი ძლერი, მუშათა კლასის ინტერესების ისეთი ერთგული და მუშათა კლასისა და მთელი მშრომელი ხალხის ცხოვრებასთან ისე მჭიდროდ დაკავშირებული პარტია როგორიცაა ჩვენი, ბოლშევიკური პარტია. თავის დარაზმულობით, დისციპლინით, იდეური შემჭიდროებით, პრინციპული შეურიგებლობით ჩვენმა პარტიამ გააათკეცა ხალხის ძალები და წაიყვანა იგი ყველა სიძნელის გადალახვით სოციალიზმის ბრწყინვალე გამარჯვებისაკენ.

ლენინ-სტალინის პარტია უფრო ძლიერი აღმოჩნდა, ვიდრე ყველა განსაცდელი და ყველა მტერი, რომელიც კი მას გზაზე გადაეღობა თავის ძალას პარტია ღებულობდა თანამედროვე საზოგადოების ყველაზე უფრო მოწინავე კლასში — მუშათა კლასში. „ყველას როდი შეუძლიან იყოს ასეთი პარტიის წევრი. ყველას როდი შეუძლიან აიტანოს ასეთი პარტიის წევრობასთან დაკავშირებული გაჭირვება და ჭარტეხილი“ (სტალინი).

ბოლშევიკური პარტიის შემადგენლობა შეძთხვევით როდი ჩამოყალიბდა. მასში შეიდნენ მუშათა კლასის მოწინავე ადამიანები, მშრომელი ხალხის საუკეთესო წარმომადგენლები, რომელთა რევოლუციური სიმტკიცე მუდამ მოწმდება საქმეში.

ჩვენი პარტია ყოველთვის იდგა და დგას მუშათა კლასის ინტერესების, მშრომელი ხალხის ინტერესების სადარაჯოზე. პარტია რეგულარულად იწმინდებოდა კლასობრივად უცხო ელემენტებისაგან, ოპორტუნისტებისაგან, ამ ადამიანებისაგან, რომელთაც დაჰკარგეს კავშირი მასებთან და გადიუროკრატდნენ, — ერთი სიტყვით, ყველა იმათგან, ვინც არ არის ღირსი იყოს მის რიგებში. მუშათა კლასის მტრებს საუცხოოდ ესმით, რომ მათ შეუძლიანთ მიაღწიონ თავის მიზნებს და ზიანი მიაყენონ ხალხს მხოლოდ მაშინ, თუ არევდარევას შეიტანენ პარტიული ორგანიზაციების რიგებში. ეი რატომ არის, რომ ბოლშევიკები მუდამ განსაკუთრებული გულმოდგინებით იცავენ პარტიული რიგების სიწმინდეს.

ბოლშევიკური პარტიის წევრად ყოფნა დიდად სასახელოა და ამდენადვე დიდი მოვალეობაა. იქ, სადაც საქმე შეეხება მშრომელთა ინტერესებს, სამშობლოს ინტერესებს — დიდია ეს საქმე თუ მცირე, იქ კომუნისტი მუდამ წინ უნდა იყოს. ასე იყო ცარიზმის დროს — არალეგალობაში, ასე იყო სამოქალაქო ომის ეპოქაში, ასეა ახლაც, სოციალიზმის მშენებლობის სტალინური ხუთწლედების წლებში. ეს იმდენად ბუნებრივია და ისე განმტკიცდა ადამიანთა შეგნებაში, სსრ კავშირის ყველა ხალხის შეგნებაში, რომ უკვე მრავალგზის ჰპოვა ასახვა ხელოვნებაშიც. გავიხსენოთ თუნდაც შესანიშნავი ეპიზოდი კინოსურათში „ჩვენ კრონშტადტიდან ვართ“. მტერი გვიტევდა, მან ბრძოლაში გამოიყენა, ახალი, მაშინ არნახული იარაღი — ტანკები. რევოლუციურ მატროსთა რიგები შეიკრნენ, ისინი პანიკურად გაიქცნენ, მაგრამ ბოლშევიკ - კომისარმა შესძახა: კომუნისტებო, სდექ! და მტრის საშინელმა იარაღმა ძალა დაჰკარგა; კომუნისტების მეთაურობით ყველანი მტერს ეკვეთნენ და მოიგერიეს მისი იერიში.

ასეთი და ამაზე უფრო მკვეთრი ეპიზოდი, ბრძოლასა და მშვიდობიან შრომაში, შეიძლება ათასობით მოვიყვანოთ ცხოვრებიდან. მშრომელთა წარმოდგენაში ბოლშევიკის სახე სწორად იხატება როგორც იმ ადამიანის სახე, რომლისთვის კომუნიზმის საქმე, მუშათა კლასის ინტერესები, ხალხის ინტერესები ყველაფერზე მაღლა სდგას ცხოვრებაში. პარტიის უსაზღვრო ერთგულება, იდეურობა, კრისტალური პატიოსნება, სიმართლე, თავდაბლობა, მჭიდრო კავშირი მასებთან — ის თვისებები, რომლებიც უწინარეს ყოვლისა უნდა ახასიათებდნენ კომუნისტს. ამ კეთილშობილ თვისებებს ადვილად დაინახავთ, იგრძნობთ, შეიცნობთ ჩვენი პარტიის, ლენინ-სტალინის პარტიის ფუძემდებელთა. მასწავლებელთა და ხელმძღვანელთა ცხოვრების ყოველ მაგალითში.

ჩვენი პარტია არასოდეს არ მალავდა თავის მიზნებსა და ამოცანებს. იგი არასოდეს არ მალავდა ამ ამოცანების შესრულებასთან დაკავშირებულ სიძნელეებს. და პარტია ასეთსავე პატიოსნებასა და სიმართლეს მოითხოვს ყოველი კომუნისტისაგან. ნამდვილ ბოლშევიკს, პარტიისადმი უსაზღვროდ ერთგულ ბოლშევიკს — არაფერი აქვს მისგან დასამალი. ყოველ კომუნისტს უნდა ჰქონდეს უფლება სთქვას ისე, როგორც, სთქვა ცენტრალური კომიტეტის პლენუმზე 1926 წლის ზაფხულს პროლეტარული რევოლუციის უშიშარმა რაინდმა ფელიქს ძერჟინსკიმ:

„თქვენ საუცხოოდ იცით, რაში მდგომარეობს ჩემი ძალა. მე თავს არ ვიზოგავ... და ამიტომ თქვენ აქ ყველას გიყვარვართ, რადგან თქვენ ჩემი გჯერათ. მე არასოდეს არ ვთაღლითობ“.

ნამდვილი ბოლშევიკი არასოდეს არ თაღლითობს თავისი პარტიის წინაშე, მუშათა კლასის წინაშე, მშრომელთა მასების წინაშე. თვალთმაქცობა, ფარისევლობა, ჭოტყუება — ყოველივე ეს მოწამლული იარაღია ჩვენი მტრების არსენალიდან.

ბურჟუაზია და მისი პარტიები მუდამ ატყუებდნენ და ატყუებენ ხალხს. ბურჟუაზია და ბურჟუაზიული პოლიტიკოსები ვერ ბედავენ უთხრან მშრომელ მასებს სიმართლე თავისი მიზნებისა და ზრახვების შესახებ. ბურჟუაზია ცრუობს და ფლიდობს ხალხის წინაშე, როცა იძულებულია მიმართოს მას მხარდაჭერისათვის ან თანაგრძნობისათვის. სწორედ ასევე იქცევიან საზიზღარი ტროცკისტები, ზინოვიეველები, მემარჯვენე გარეწრები და სხვა ანტისაბჭოთა არამზადები, რომლებიც შეშოიპარნენ ჩვენს პარტიაში, რათა მოტყუებით, მალულად აკეთონ თავისი გამცემლური საქმეები. ამ ავაზაკთა ერთერთ მთავარ თვისებას წარმოადგენს თვალთმაქცობა. ისინი ცხოვრობდნენ „ორმხრიანი ჩემოდნის ფსიქოლოგიით“, როგორც ცნიკურად სთქვა ფაშისტების ნაბოლარამ რადეკმა. ისინი მუდამ ატყუებდნენ პარტიას, ატყუებდნენ მუშათა კლასს. ისინი ვერ ბედავდნენ მუშათა კლასისათვის სიმართლე ეთქვათ თავის უაზრო ზრახვებზე — კაპიტალიზმის აღდგენისა საბჭოთა კავშირში.

სიცრუე, ფარისევლობა, ჭოტყუება წარმოადგენდა ყველა წვრილბურჟუაზიული პარტიის, ყველა ოპორტუნისტის თავისებურ „პრინციპს“. ფარისევლობითა და ჭოტყუებით არის აღსავსე მენშევიზმისა და ესერობშინის მთელი ისტორია. რამდენი ძალღონის დახარჯვა უხდებოდათ ლენინსა და სტალინს, მთელს ჩვენს პარტიას იმისათვის, რომ გამოეშკარავებინათ მენშევიკების ფარისევლობა, რომლებიც ყალბი ნიღბით ჰფარავდნენ თავის ოპორტუნიზმსა და გამცემლობას. ისინი ცდილობდნენ ეთვალთმაქცნათ არა მარტო მუშებისა და ბოლშევიკების წინაშე — ისინი ერთმანეთსაც ატყუებდნენ.

ბოლშევიკური პარტია, რომელმაც მუშათა კლასისათვის უზარმაზარი სრული გამარჯვება მოიპოვა ოქტომბრის მეექვსედ ნაწილში, მუდამ სიმართლეს ეუბნებოდა ხალხს, მუდამ უსასტიკესად მოითხოვდა ასეთსავე სიმართლესა და პატიოსნებას თავის პარტიულ წრეში.

ჩვენ ულმობელ ბრძოლას ვაწარმოებთ პარტიის მტრებთან, თვალთმაქცებთან, ფარისევლებთან. ჩვენ გადაშენებული ბრძოლა უნდა ვაწარმოოთ ყოველგვარ, თუნდაც სულ მცირე ცდასთან შეიყვანონ პარტია შეცდომაში, ცდასთან მოატყუონ იგი, სულერთია დიდ თუ პატარა რამეში. პატარა სიცრუიდან დიდ დანაშაულამდე მხოლოდ ერთი ნაბიჯია. ის, ვისაც შეუძლია მოატყუოს თავისი პარტია პატარა რამეში, ის არც დიდ მოტყუებას მოერიდება.

აბსოლუტური სიმართლე პარტიის წინაშე — ბოლშევიკის უპირველესი მოვალეობაა. ერთი წუთიც ვერ დარჩება საკ. კ. პ. (ბ) რიგებში ის ადამიანი, რომელმაც პარტია მოატყუა რაიმეში. ან, მაგალითად, მანამ მოკვეცილის-შე მურადიანი, საკ. კ. პ. (ბ) წევრი 1926 წლიდან. ჩრდილოკავკასიის სამხარეო კომიტეტმა მიაღწინა იგი აზოვ-შავიზღვის სამხარეო კომიტეტის განკარგულებაში. მიიღო რა ხელზე მავლინების დოკუმენტები, მურადიანმა შეასწორა ისინი, გამოკბადდა პარტიის მოსკოვის კომიტეტში და ცდილობდა მიეღო აქ დანიშვნა.

არავითარი საჭიროება არ მოითხოვს დაწვრილებით გავიგოთ მურადიანის განზრახვა. საკმარისია ის, რომ იგი ცდილობდა მოეტყუებინა პარტია, და მართებულად მოიქცა პარტიული კონტროლის კომისიის პარტკოლეგია, როცა მას ჩამოართვა პარტიული ბილეთი.

პარტიას ატყუებს არა მარტო ის, ვინც სიცრუეს ამბობს, არამედ ისიც, ვინც პარტიას უმალავს მტრის საქმიანობის იმ ფაქტებს, რომლებიც მან იცის. მდუმარე კომუნისტი, რომელმაც იცის მტრის მახინაციები და არ ატყობინებს ამას თავის ორგანიზაციას, უკვე კომუნისტი კი არ არის, არამედ მტრის ხელის შემწყობი. ასეთი საქციელი პარტიის პირდაპირი მოტყუებაა, და ასეთ ადამიანს ადგილი არა აქვს მის რიგებში.

კომუნისტისათვის პარტიის ინტერესები ყველაფერზე მაღლა უნდა იდგეს, წინააღმდეგ შემთხვევაში ის არ არის კომუნისტი. პარტიის წინაშე, შენი პარტიული ორგანიზაციის წინაშე მუდამ. ყველაფერში, ბოლომდე პატიოსანი და მართალი უნდა იყო.

ჩვენი პარტია ნებაყოფლობითი ორგანიზაციაა, რომელიც რკინის დისციპლინას ეყრდნობა. ჩვენი უსასტიკესი დისციპლინის გამოყენებისა და შენარჩუნების მთავარ პირობას წარმოადგენს პარტიის შეგნებული ერთგულება, კომუნიზმის საქმის ერთგულება. ჩვენმა პარტიამ გმირული საქმეები შეასრულა და ასრულებს. არის რა მუშათა კლასის ავანგარდი, მას გამარჯვებიდან გამარჯვებისაკენ მიჰყავს ხალხი. ჩვენი პარტიის ძალა მისი მიზნების კეთილშობილებასა და სიცხადეშია, მარქს-ენგელს-ლენინ-სტალინის დიად მოძღვრებაშია, რომლითაც იგი არის შეიარაღებული. პარტიის უღელვები ძალა არის მის მებრძოლთა ერთგულებაში. გამობრძმედაში, პატიოსნებაში.

„პრავდის“ მოწინავე, 27/II.

მიმართვა

დონბასის ქვანახშირისა და მეტალურგიული მრეწველობის სტახანოველთა, დამკვრელთა და სამეურნეო მუშაკებისა

საბჭოთა კავშირის ქვანახშირისა და მეტალურგიული მრეწველობის ყველა მუშასა და მუშა-ქალს, ინჟინრებს, ტექნიკოსებსა და სამეურნეო მუშაკებს

ლენინ-სტალინის დიადმა პარტიამ, საბჭოთა კავშირის მშრომელებმა მძიმე დანაკლისი განიცადეს. აღარ არის ჩვენთან ამხანაგი ორჯონიკიძე; დავკარგეთ ჩვენი საყვარელი, მშობლიური სერგო, დიდი პროლეტარული რევოლუციონერი, სტალინური ეპოქის ერთერთი საუკეთესო ადამიანი.

საყვარელი სარდლისა და სტახანოველთა დიადი არმიის მეზობარე სულისჩამდგმელის, ლენინისა და სტალინის ერთგული და თავდადებული თანამებრძოლის, ხალ კლდესავით მტკიცე ბოლშევიკის სერგო ორჯონიკიძის ხსოვნა მუდამ იცოცხლებს სტახანოველთა და მეთაურთა მილიონების გულსა და შეგნებაში, ყველა მშრომელის, მთელი პატიოსანი და პროგრესიული კაცობრიობის გულსა და შეგნებაში. და რკინის სახალხო კომისრის ამხანაგ ორჯონიკიძის საუკეთესო ძეგლი იქნება ამ დავალებათა შესრულება, რომლებიც დასახა ამხანაგმა სერგომ ჩვენს წინაშე, მეტალურგთა და ქვანახშირის მუშათა წინაშე.

მძიმე მრეწველობის სახალხო კომისართან არსებული საბჭოს სხდომაზე 1936 წლის ივნისს ამხანაგმა სერგომ ქვანახშირის მრეწველობის მუშაკებსა და მეტალურგებს მოგვცა ორი საბრძოლო უმნიშვნელოვანესი დავალება. ქვანახშირის მრეწველობის მუშაკებისაგან ამხანაგი სერგო მოითხოვდა:

„თუ დონბასს არ უნდა დააყენოს ჩვენი ქვეყანა მომავალ წელს საათობის მხრივ სძნელეთა წინაშე, მან არა მარტო უნდა შეასრულოს ამა წლის პროგრამა, არა მარტო უნდა შეასრულოს ხუთწლედი 4 წლის განმავლობაში, არამედ მან წელს თავისი ამოღება უნდა გაადიდოს სულ მცირე 250 ათას ტონამდე დღეღამეში. უამისოდ ჩვენ მომავალ წელში ვერ მოვაგვარებთ სათბობის საკითხს“.

მეტალურგებისაგან ამხანაგი სერგო მოითხოვდა:

„ჩვენ დღეს ვიძლევით 42—43—45 ათას ტონა ფოლადს დღეღამეში. ჩვენთვის ეს ცოტაა. **დღეღამეში ქალენდარულ დროს ჩვენ უნდა ვიძლეოდეთ 60 ათას ტონა ფოლადს ნატურით.** შეიძლებათ თუ არა ამის მოცემა ჩვენს მეტალურგებს? შეუძლიათ“.

ჩვენი არმიის სარდლის ამ საბრძოლო დავალების შესრულებას ჩვენ ჯერ კიდევ ბევრი გვიკლია. დონბასი სულ ღეღამეში იძლევა 210-220 ათას ტონა ქვანახშირს, მეტალურგები დღეღამეში იძლევიან 45-50 ათას ტონა ფოლადს. დონბასის მეტალურგიული ქარხნები ვერ ასრულებენ თავის წილ დავალებას.

ამხანაგმა სერგომ ბოლშევიკური პირდაპირობით გამოავლინა ჩვენი ცუდი მუშაობის ნამდვილი მიზეზები. მძიმე მრეწველობის სახალხო კომისართან არსებულ საბჭოს სხდომაზე ამხანაგი ორჯონიკიძე, მიმართავდა რა მძიმე მრეწველობის მეთაურებს, ამბობდა:

„თქვენ სტახანოვურ მოძრაობას ხათაბალში არ ჩაუდექით იმ ზომით, როგორც ამას ჩვენგან მოითხოვს პარტია, როგორც ამას ჩვენგან მოითხოვს ამხანაგი სტალინი, რომელმაც თვითონ პირადად თავისი მძლავრი ხელით დასწერა: ინჟინრები, ტექნიკოსები და სამეურნეო მუშაკები სათავეში უნდა ჩაუდგნენ სტახანოვურ მოძრაობასო. ამით პარტიამ და პირადად ამხანაგმა სტალინმა უდიდესი საქმე მოგვანდოთ თქვენ, ხოლო თქვენ იგი დღემდე არ შეასრულეთ. ჩვენ თქვენთან ერთად, არ შევასრულეთ პარტიის ცენტრალური კომიტეტის დადგენილება. ისმება კითხვა, რატომ არ შევასრულეთ. იმიტომ, ამხანაგებო, რომ ჯერ კიდევ ისე ვერ ვმუშაობთ, როგორც საჭიროა — ეს არის ყველაზე მთავარი მიზეზი“.

ჩვენ, დონბასის მეტალურგიული ქარხნების და ქვანახშირის შახტების მოწინავე მეთაურები და სტახანოველები, მოვუწოდებთ ქვანახშირის და მეტალურგიული მრეწველობის ყველა მეთაურს, ყველა მუშას მოაწყონ სტახანოვური მოძრაობის ახალი აღმავლობა, სოციალისტური შეჯიბრების ახალი აღმავლობა და უახლოეს დროში მივაღწიოთ ამხანაგ ორჯონიკიძის დავალების მოლიანად განხორციელებას — მივცეთ ქვეყანას 250 ათასი ტონა დონეცის ქვანახშირი, 60 ათასი ტონა ფოლადი და 45 ათასი ტონა ნაგლინი დღეღამეში.

ამისათვის გვჭირდება:

— რომ ყველა მეთაური, ყველა სპეციალისტი მართლაც ნამდვილად ჩაუდგეს სათავეში სტახანოვურ მოძრაობას, ჩაუდგეს სათავეში სოციალისტურ შეჯიბრებას და, სტახანოველებზე დაყრდნობით, სწრაფად გაავრცელონ მოწინავეთა გამოცდილება ყველა მუშაზე;

— რომ მეტალურგიული ქარხნების ყველა საამქრო კრებებზე, შახტების ყველა საუბნო კრებებზე, ყოველ ღუმელზე, ყოველ უბანზე დაწესდეს კონკრეტული ღონისძიებანი და კონკრეტული ვადები თავისი წილის შესრულებისა — დღეღამეში 60 ათას ტონა ფოლადის გამოდნობის, 45 ათას ტონა ნაგლინის წარმოების და 250 ათას ტონა ქვანახშირის ამოღების დარგში.

გაზეთი „ზა ინდუსტრიალიზაციუს“ თხუთმეტი წლისთავისადმი მიძღვნილ საზეიმო სხდომაზე ამხანაგი სერგო ამბობდა:

„... არ არის ისეთი ძალა, რომელსაც შეეძლოს ჩვენი წინსვლის შეჩერება თუნდაც ერთი წამით. შეიძლება მოინახოს ისეთი არამზადა, როგორიცაა პიატაკოვი, როგორიცაა რადეკი, როგორიცაა სოკოლნიკოვი, როგორიც არიან ყველა ჯურის შესტოვები, რომელთაც შეუძლიათ, სისაძაგლის გამო, მუხანათურად მოჰკლან ერთი, ორი, სამი მუშა, მაგრამ დღე იცოდნენ, რომ ჩვენი ქვეყანა უძლეველია, ჩვენი მუშათა კლასი უძლეველია, ჩვენი პარტია უძლეველია, ვინაიდან მას ჩვენი სტალინი მეთაურობს“.

უდიდესი სიმართლე, ჩვენი სამშობლოს ხალხთა ძალისა და სიმძლავრის ურყევი რწმენა გამოსჭვივის ჩვენი საყვარელი სერგოს ამ უკანასკნელი სიტყვიდან. პარტიული და არაპარტიული ინჟინრების, ტექნიკოსების, სტახანოველების, დამკვრელების და ყველა მუშის მოვალეობაა კიდევ უფრო შეამჭიდროვონ თავისი რიგები ლენინ-სტალინის პარტიის ირგვლივ, ბოლომდე გამოავლინონ და სრულიად მოსპონ მავნებლობის შედეგები, ბოლომდე ამხილონ და მოსპონ ხალხის ყველა წყეული მტერი, სამშობლოს ნამდვილი გამცემლები, კაპიტალიზმის რესტავრატორები და ფაშიზმის აგენტები — ტროცკისტები, ზინოვიეველები და ბუხარინელი მოკავშირეები — მემარჯვენე გარეწრები.

ჩვენ ასკეცად უნდა გავაძლიეროთ ბოლშევიკური სიფხიზლე, უფრო მეტად დონეზე ავიყვანოთ ბოლშევიკური თვითკრიტიკა, გადავჩრით და ულმობელად ვამხილოთ მტრები და, პიროვნებათა მიუხედავად, გავამათრახოთ და აღმოვფხვრათ სიბეცე და მოუქნელობა, თვითდამშვიდება, ყოყოჩობა, ამპარტავნობა და მლიქვნელობა. ჩვენ ხელახლა უნდა გავეხიზნოთ ტექნიკური პროექტები, გაანგარიშებანი და ხარჯთაღრიცხვები, რომლებსაც კი მავნებელთა ხელი შეხებია.

დეე, უდრეკი ბოლშევიკის, დიდი ლენინისა და სტალინის ერთგული მოწაფისა და უახლოესი თანამებრძოლის, ჩვენი სერგოს სახე, მებრძოლის, მეთაურის, მასწავლებლისა და მეგობრის სახე მუდამ ცოცხლობდეს ჩვენს გულში, ჩვენს ბრძოლაში, ჩვენს აზრებსა და საქმეებში.

ჩვენი სერგოს ნათელი ხსოვნის წინაშე პარტიული და არაპარტიული ბოლშევიკების უწმინდესი მოვალეობაა შეასრულონ მძიმე მრეწველობის არმიის სარდლის ეს ბრძანება დონეცის 250 ათასი ტონა ქვანახშირის ამოღების, 60 ათასი ტონა ფოლადის გამოდნობისა და 45 ათასი ტონა ნაგლინის წარმოების შესახებ დღეღამეში. და ჩვენ მას შევასრულებთ.

ჩვენ, ქვანახშირისა და მეტალურგიული დონბასის მოწინავე მეთაურები და სტახანოველები, პატივს ვცემთ რა ჩვენი საყვარელი სერგოს სახელოვან ხსოვნას, ვდგებით მისი სახელოვნის სტახანოვურ ვახტაზე, რათა შევასრულოთ ჩვენი წილი დავალებისა დღეღამეში დონეცის 250 ათასი ტონის ამოღების, 60 ათასი ტონა ფოლადის გამოდნობისა და 45 ათასი ტონა ნაგლინის წარმოების შესახებ.

ჩვენ წინადადებას ვიძლევით გამოცხადდეს მეთაურთა და მუშათა ახალი ორჯონიკიძისეული გაწვევა სტახანოველთა და დამკვრელთა რიგებში.

მოვუწოდებთ ქვანახშირისა და მეტალურგიული მრეწველობის ყველა მეთაურსა და მუშას საქმით მხარი დაუჭირონ ჩვენს წინადადებას და დარწმუნებული ვართ, რომ ქვანახშირის მუშებისა და მეტალურგების მებრძოლი არმია, ჩვენი დიადი პარტიის მიერ აღზრდილი, ქვანახშირისა და ლითონის ახალი ათასი ტონებით სოციალისტურ მეურნეობისათვის, გამოზრდილ სტახანოველთა ახალი ათასებით აღუმართავს ძეგლს ჩვენი მშვენიერი სამშობლოს ბოლშევიკურ დევგმირს, მძიმე მრეწველობის არმიის სახელოვან სარდალს ამხანაგ სერგო ორჯონიკიძეს.

გაუმარჯოს ბოლშევიკურ პარტიას!

გაუმარჯოს ჩვენს ბელადს, მასწავლებელსა და მეგობარს, ჩვენს საყვარელ სტალინს!

კიდევ უფრო გავაფართოვოთ სტახანოველთა და დამკვრელთა რიგები!

ყველანი — სერგო ორჯონიკიძის სახელობის სტახანოვურ ვახტაზე!

წინ, ახალი სტალინური გამარჯვებებისაკენ ქვანახშირისა და ლითონის ფრონტზე!

ამხ. ნ. გაგალიშვილი
არტლეგიონის სკოლის წარჩინებული კურსანტი — ორდენოსანი

ესპანეთის ფრონტებზე

მთავრობის ჯარების შეტევა ოვიედოს სექტორში

პარიზი, 26 თებერვალი (საქდესი). როგორც ჰავასის სააგენტო მადრიდიდან გადმოგვცემს, ოვიედოს სექტორში გრძელდება მთავრობის ჯარების შეტევა. რესპუბლიკელთა ჯარების ნაწილებმა დაიკავეს სანარიო ჭარხანა, რომელიც იმყოფება ოვიედოდან სანტანდერისკენ მიმავალ გზაზე. მთავრობის ჯარების ნაწილთა წინსვლა გრძელდება სანლასაროს კვარტალში, სადაც რესპუბლიკელებმა დაიკავეს რამდენიმე სახლი; მათ დაიკავეს აგრეთვე მანქანათა საწყობი ბორონაში და ალტოს მთა. ეს უკანასკნელი პოზიცია ესახღვრება ამას წინათ დაკავებულ პოზიციას პანდოში. მტერი სამჯერ გადმოვიდა ძლიერ კონტრიერიშზე, რათა დაებრუნებინა პანდოს პოზიცია, მაგრამ უკუქცეული იქნა და დიდი ზარალი განიცადა.

გაატრებული ბრძოლები ოვიედოს ქუჩებში

ბილბაო, 25 თებერვალი (საქდესი). ოვიედოს ქუჩებში კვლავ გაჩაღებულია ბრძოლებია. მთავრობის ჯარები ნაბიჯ-ნაბიჯ მიერეკებიან მეამბოხეებს. იერიშებისა და კონტრიერიშების შედეგად რესპუბლიკელებმა მეამბოხენი განდევნეს მთელი რიგი გამაგრებული პოზიციებიდან. რესპუბლიკელებმა დაიკავეს სოფელი სანტულიანო, მთის პოზიციები ტრეჩის მაღლობზე, სადაც ქარხნის ორი კორპუსი და მთელი რიგი შენობები.

უცხოეთის გემების დაკავება ესპანელი მეამბოხეების მიერ

სტოკჰოლმი, 26 თებერვალი (საქდესი). ნორვეგიის გაზეთი „სტავანგერ აფტენბლადი“ იუწყება, რომ ესპანელმა მეამბოხეებმა დაიკავეს ორი ნორვეგიული გემი—„ვარია“ და „ტორვინ იარლი“ და წაიყვანეს ისინი სუეცას. გემებზე რომ ტვირთი იყო, კონფისკაცია უყვეს. გემ „ვარიას“ თვეზე მიჰქონდა ნორვეგიიდან ალიკანტეში „ტორვინ იარლი“ ფორთოხლით დატვირთული მოდიოდა ესპანეთიდან.

ლონდონი, 26 თებერვალი (საქდესი). ლონდონის ცნობით, ესპანელი მეამბოხენი აკავებენ დანიისა და ნორვეგიის გემებს, რომელთაც გადაჰქონთ ხილი და სხვა საქონელი. ეს გემები მიჰყავთ სუეცას, სადაც მათ სცლიან და მათზე ნამყოფ ტვირთს გერმანიაში ჰგზავნიან. ამასთან დაკავშირებით ლონდონის ფირმები, რომელთაც ფული აქვთ შეტანილი საჭონლის ანგარიშში, ზარალობენ.

მეამბოხეთა პოზიციების ბომბარდირება ნარანკოს მთაზე

პარიზი, 26 თებერვალი (საქდესი). ჰავასის სააგენტოს ცნობით, მადრიდის დაცვის კომიტეტის თავმჯდომარე გენერალი მიახა დედაქალაქიდან გაემგზავრა ფრონტზე ჯარების საინსპექციოდ.

გენერალი მიახა გაემგზავრა ფრონტზე ჯარების საინსპექციოდ

პარიზი, 26 თებერვალი (საქდესი). როგორც ჰავასის სააგენტო ცხობილობს, ესპანეთის მთავრობის ჯარებმა დაიწყეს ბრძოლა ნარანკოს მთაზე (მეამბოხეებმა თავიანთი ქვემეხები გამართეს აქ) და აიძულეს მეამბოხეთა ნაწილები დეეწყვიტათ სროლა.

ჩაის სამუშაოები

მინწახკომის 20 თებერვლის ცნობებით

რაიონების დასახელება	პლანზე დასმული ნედლეულის მიწოდების შესრულ. პროც.	პლანზე დასმული ფერმის შესრულ. პროც-ით	ტაბლური ნედლეულის მიწოდების შესრულ. პროც.	საბაზრო გადასახადის პლანის შესრულ. პროც.	ფულადი ხელფასის პლანის შესრ. პროც-ით
ბათომი	2,6	35	—	8,7	7,1
ჭობულეთი	0,9	1,9	—	1,5	—
გალი	14,4	—	2	8,2	1,2
ოჩამჩირე	—	—	16,4	9,6	4,1
სოხუმი	—	—	—	—	
გუდაუთა	—	—	—	—	
მახარაძე	—	—	—	—	
ჩოხატაური	2,7	—	1,3	1,4	
ლანჩხუთი	—	—	4	2,8	0,9
სამტრედია	—	—	—	—	
წულუკიძე	—	—	—	34,1	28,5
ქუთაისი	23	—	—	5,6	5,6
ტყიბული	27	—	—	—	
ცხაკაია	—	—	—	—	
გეგეჭკორი	—	—	—	—	
ზუგდიდი	13	—	10,2	17,1	14,3
წალენჯიხა	11,8	—	—	7,2	4,3
ჩხოროწყუ	20,8	—	8,5	10	13,7
ხობი	—	—	—	—	—
სულ	**5,5**	**1,3**	**4,2**	**5,8**	**4,7**

ქობულეთის, გალის, ოჩამჩირის, ლანჩხუთისა და სამტრედიის ცნობები 10 თებერვლისაა.

ჩაის სამუშაოები: ნიადაგის მომზადება, სასუქების შეტანა, მცენარის გასხვლა და ფორმის მიცემა, პლანტაციის რემონტი, ჭალისაგან გაწმენდა, საწრეტი არხების მომზადება, ჭარხაფარების გაშენება, კალათების დამზადება და სხვ. ძირითადად იანვარსა და თებერვალში უნდა დამთავრებულიყო. მთელ რიგ რაიონებს კი ეს სამუშაოები დაწყებულიც არა აქვს. მაგალითად — სოხუმისა და გუდაუთის რაიონებ ერთი პროცენტითაც არ შეუსრულებია საერთოდ კი, არც პლანტაციის აღსადგენად და არც სანერგისათვის ნიადაგის მომზადება (ვადა 1 მარტი) ჯერ არც ერთ რაიონს არ დაუწყია. პლანტაციის გამოთესვის რესპუბლიკური გეგმა (1.988 ჰექ.) კი შესრულებულია მხოლოდ 1 პროცენტით, აღდგენისა (169,7) — 5,8-ით, მომდინარე რემონტისა (გეგმა 7.543,9 ჰექ.) — 1,9-ით, აზოტოვანი სასუქების შეტანისა — 0,01-ით, ნაკელის დამზადებისა — 0,1-ით, ქსარისაგან პლანტაციების გაწმენდისა — 4,1-ით, ახალი სადრენაჟო ქსელის მოწყობისა — 3,4-ით, რემონტისა — 6,1-ით, კალათების მომზადებისა — 0,6-ით.

ბიაზი ჩაის არცერთი საზამთრო სამუშაო. საერთოდ კი, არც პლანტაციის აღსადგენად და არც სანერგისათვის ნიადაგის მომზადება (ვადა 1 მარტი) ჯერ არც ერთ რაიონს არ დაუწყია. პლანტაციის გამოთესვის რესპუბლიკური გეგმა (1.988 ჰექ.) კი შესრულებულია მხოლოდ 1 პროცენტით, აღდგენისა (169,7) — 5,8-ით, მომდინარე რემონტისა (გეგმა 7.543,9 ჰექ.) — 1,9-ით, აზოტოვანი სასუქების შეტანისა — 0,01-ით, ნაკელის დამზადებისა — 0,1-ით, ქსარისაგან პლანტაციების გაწმენდისა — 4,1-ით, ახალი სადრენაჟო ქსელის მოწყობისა — 3,4-ით, რემონტისა — 6,1-ით, კალათების მომზადებისა — 0,6-ით.

პარტიის ბათუმის საქალაქო კომიტეტის პლენუმი

ბათუმი, 27 თებერვალი (საქდესი). 24 თებერვალს შესდგა პარტიის ბათუმის საქალაქო კომიტეტის მეორე პლენუმი.

პლენუმმა მოისმინა და განიხილა პარტიის საქალაქო კომიტეტის მდივნის ამხ. ქვარცხავას საანგარიშო მოხსენება საკ. კ. პ. (ბ)-ში ახალ წევრთა მიღების განახლებაზე საკ. კ. პ. (ბ) ცენტრალური კომიტეტის 1936 წლის 29 სექტემბრის დადგენილების რეალიზაციის მიმდინარეობის შესახებ. მოსმენილ იქნა აგრეთვე პარტიის საქალაქო კომიტეტის კულტურისა და პროპაგანდის განყოფილების გამგის ამხ. გეგეჭკორის მოხსენება პარტიული განათლების მდგომარეობისა და მისი შემდგომი ამოცანების შესახებ.

პლენუმმა ფართო შინაპარტიული დემოკრატიის და ბოლშევიკური თვითკრიტიკის ნიშნით ჩაიარა. ამხ. ქვარცხავას მოხსენების გარშემო გამართულ კამათში გამოვიდნენ ამხ. მიტროხინი (ბათუმის ნავთსახდელი ქარხანა), სარჭისოვი („გლავნეფტი“), შოტიდი, ოვანესოვი („გლავნეფტი“), მარგალიტაძე (რკინიგზა), დარახველიძე (პედინსტიტუტი), დარჩია (რკინიგზა), რაბინოვიჩი (პარტიის საქალაქო კომიტეტი), ხოზრევანიძე (აჭარის პროფკავშირთა საბჭო), პანკეევი (საქალაქო კომიტეტი), გოგანიძე (მილიცია).

კამათში გამოსულმა ამხანაგებმა მკაცრად გააკრიტიკეს პარტორგანიზაციის მუშაობის დეფექტები. განსაკუთრებით მკაცრად იქნა გაკრიტიკებული ბათუმის ნავსადგურის პარტორგანიზაციის მუშაობა. კამათში გამოსულმა ამხანაგებმა ილაპარაკეს ბოლშევიკური სიფხიზლის მოდუნებაზე, პარტმუშაობის ჩამორჩენაზე, ბოლშევიკური თვითკრიტიკის უქონლობაზე. ნავსადგურის პარტკომი და მისი მდივანი ამხ. კრუღლი, რომლებიც მასებს მოსწყდნენ, არ ეხმაურებოდნენ კომუნისტთა სიგნალებს, დიდხანს

ეროვნული ბიბლიოთეკა

◆ დიდი ხალხის დიდი მგოსანი

ამხ. ფ. მახარაძის მოხსენება, წაკითხული პუშკინის დაღუპვიდან 100 წლისთავისადმი მიძღვნილ საღამოზე თბილისის სახ. ოპერის თეატრში 1937 წ. 17 თებერვალს

ამხანაგებო! პუშკინის გარდაცვალებიდან ასი წლის შესრულებას მთელი საბჭოთა კავშირი ხედება იმ დროს, როდესაც მშრომელები ზეიმობენ ახალ სტალინურ კონსტიტუციას, რომელიც გამოხატავს ჩვენს ქვეყანაში სოციალიზმის გამარჯვებას.

ალექსანდრე სერგეის-ძე პუშკინის მოღვაწეობა, მისი ლიტერატურული დამსახურება და ის უდიდესი ღვაწლი, რომელიც მან დასდო რუსეთის ხალხს მთელი თავისი სიდიადით, სწორედ ახლა გადაიშალა საბჭოთა კავშირის გათავხსუფლებულ ხალხთა წინაშე.

დიდმა რუსმა ხალხმა თავის წარსულ ცხოვრებაში წარმოშვა მრავალი უდიდესი და უნიჭიერესი მოღვაწე მეცნიერების, ხელოვნების და ლიტერატურის ყველა დარგში, რომელთაც უდიდესი ამაგი დასდეს რუს ხალხს და რომელთა სახელებს მთელი კაცობრიობა იცნობს.

ჩვენ აქ დავასახელებთ ზოგიერთ მათგანს, რომლებიც რუსი ხალხის სამაყო არიან. ასეთებია: მეცნიერები ლომონოსოვი და მენდელეევი, პოეტები ლერმონტოვი და ნეკრასოვი, კრიტიკოსები და პუბლიცისტები ბელინსკი, გერცენი, ჩერნიშევსკი, მწერლები: გოგოლი, ლ. ტოლსტოი, გორკი, შჩედრინი და სხვები.

რუსმა ხალხმა თავისი წიაღიდან წარმოშვა აზროვნების გიგანტი, მშრომელთა კლასის გენიალური ბელადი, რომელიც სამართლიანად დგას კაცობრიობის უდიდესი მოაზროვნეების და სოციალიზმის მამამთავრების მარქსის და ენგელსის გვერდით—ვლადიმერ ილიას-ძე ლენინი—ულიანოვი.

რუსი ხალხის წიაღში წარმოიშვა ისეთი მასობრივი ხალხური მოძრაობანი, როგორიც იყო სტენკა რაზინის, ემელიან პუგაჩოვის და სხვა ავჯანყებები, რომლებიც მიმართული იყვნენ მონათმფლობელური ხელისუფლების წინააღმდეგ. რუს ხალხში წარმოიშვა დეკაბრისტების მოძრაობა, გასული საუკუნის სამოცდაათიანი წლების რევოლუციური ნაროდნიკული მოძრაობა, მიმართული თვითმპყრობელური და მემამულური წესწყობილების წინააღმდეგ.

რუსმა ხალხმა თავისი მუშათა კლასის ხელმძღვანელობით, ლენინისა და სტალინის პარტიის მეთაურობით, დაანთო მთელ მსოფლიოში უძლიერესი რევოლუციური მოძრაობის ცეცხლი, რომელსაც შედეგად მოჰყვა დაშლა როგორც მეფის თვითმპყრობელობისა ყველა მუხტონე-მემამულე მუქთახორებით, ისე მთელი ბიუროკრატიულ-ბურჟუაზიული წესწყობილების სამუდამოდ მოსპობა-განადგურება. მან შეჰქმნა და განამტკიცა პირველად მთელ მსოფლიოში საბჭოთა ხელისუფლება, მუშებისა და გლეხების სახელმწიფო.

●

რუსი ხალხის ერთერთი უდიდესი შვილი და მისი სიამაყე იყო და არის **ალექსანდრე სერგეის-ძე პუშკინი.**

პუშკინი, რომელმაც რუსეთის ლიტერატურაში ნამდვილი გარდატეხა მოახდინა, შეიქნა რუსეთის ახალი ნამდვილი ხალხური ლიტერატურის ფუძემდებელი, რომელიც დანაც იწყება რუსი ხალხის ახალი ლიტერატურა, იწყება ახალი ეპოქა რუსი ხალხის მწერლობის ისტორიაში.

პუშკინამდე არსებული რუსული ლიტერატურა ხალხს მოწყვეტილი იყო, მას ხალხური შემოქმედებასთან არავითარი კავშირი არ ჰქონდა.

პუშკინამდე მწერლები თაკილობდნენ უბრალო, მდაბიური ენაზე წერას, რაც მათ უდიდეს ცოდვად და მხატვრული ღირსების შელახვად მიაჩნდათ.

პუშკინის პირველი და უდიდესი დამსახურება მდგომარეობს იმაში, რომ მან თავისი შემოქმედება, თავისი პოეტური ნაწარმოებნი—ლექსები, პოემები—დაუკავშირა იმ ცოცხალ სამეტყველო ენას, რომელიც ამოღებული იყო უბრალო ხალხური უმდიდრესი შემოქმედებიდან.

ეს სრულიად ახალი და უცხო რამ იყო რუსულ ლიტერატურაში. ამიტომაც იყო, რომ პუშკინის წინააღმდეგ მაშინვე დიდი ალიაქოთი ასტეხეს კლასიციზმისა და ცრუკლასიციზმის წარმომადგენლებმა.

პუშკინი არ შედრკა თავისი მოწინააღმდეგეების წინაშე. მან უფრო მეტი ძალერებით და თავდადებით განაგრძო ხალხური სიტყვის, ხალხური სულის მხატვრულ ფერებში ასახვა.

ამგვარად შეჰქმნა მან თავისი უკვდავი ნაწარმოებნი და რუსული ენა ხალხური თქმებით გაამდიდრა.

მაგრამ ყველაზე უფრო შესანიშნავი ის არის, რომ პუშკინი შეიქნა თავისუფლების იდეების უდიდესი ძოძრაველი პოეტი და იმავე დროს მგმობელი მონობის, ბატონყმობის და მეფის თვითმპყრობელობისა.

პუშკინის ლიტერატურული მოღვაწეობა და პოეტური შემოქმედება გადაშალა მე-19 საუკუნის პირველ მესამედში. ეს იყო ხანა, რომელიც უშუალოდ მისდევდა საფრანგეთის დიდი ბურჟუაზიული რევოლუციის მიერ ევროპის ხალხთა ცხოვრებაში გამოწვეულ უდიდეს ცვლილებებს. ეს იყო ხანა, როცა რუსეთში მძვინვარებდა ბატონყმობა, როცა რუსეთის ხალხს მართავდნენ თვითმპყრობელი მეფეები — ხალხის სისხლისმსმელი ჯალათები. მებატონე-მემამულეებთან ერთად. ეს იყო ხანა თავად-აზნაურობის ბატონობისა როდესაც თავად-აზნაურობა მაჯლაჯუნასავით აჯდა კისერზე რუს გლეხობას. შეუბრალებლად სწოვდა მას სისხლს და უსაზღვროდ და გაუკითხავად სტანჯავდა.

პუშკინი სწორედ ამ სასტიკ ეპოქაში აღიზარდა; იგი წარმოშობით ეკუთვნოდა რუსეთის თავად-აზნაურთა ბრწყინვალე წოდებას და იმავე დროს თავად-აზნაურობის იმ ვიწრო წრეს, რომელიც საკმაოდ ახლოს იდგა მეფის სასახლესთან. პუშკინისათვის მხოლოდ ერთი მხრით იყო ხელსაყრელი ეს გარემოება, სახელდობრ იმით, რომ იმ დროის კვალობაზე მას შეძლება მიეცა საკმაოდ ფართო განათლება მიეღო.

პუშკინმა სულ ადრე, თითქმის ბავშობიდანვე, იწყო ლექსების წერა და ლიცეში ყოფნის დროს მან უკვე სამართლიანად მოიპოვა ნიჭიერი პოეტის სახელი, ლიცეის დამთავრების შემდეგ კი უკვე ცნობილი პოეტი გახდა. ამ დროს მას უკვე საკმაოდ მდიდარი ცოდნა ჰქონდა შეძენილი. ის ეწაფებოდა ყველაფერს, რაც კი ლიტერატურას შეეხებოდა: ლიტერატურის ისტორიას, ლიტერატურულ ნარკვევებს, ლიტერატურის კრიტიკას და ამავე დროს განსაკუთრებული ყურადღებით სწავლობდა ხალხურ შემოქმედებას.

პუშკინი თავის ლიტერატურულ და საზოგადოებრივ მოღვაწეობაში თავიდანვე გარკვეულ პოზიციას დაადგა.

პუშკინი თავიდანვე დაუახლოვდა იმ მწერლებისა და საზოგადოებრივი მოღვაწეების ვიწრო ჯგუფს, რომლებიც ოპოზიციაში უდგნენ მეფეს, თავად-აზნაურობას, ბიუროკრატ მოხელეებს და საერთოდ ყველა გაბატონებულ კლასებს. პუშკინი არ ზოგავდა ოფიციალური რუსეთის მახინჯი მხარეების და ყველა იმ უმსგავსოებათა მხილებას და დაგმობას, რომლითაც სავსე იყო მეფის თვითმპყრობელური რუსეთი. მისი აღშფოთება ამ მხრივ იმ ზომამდე მიდიოდა, რომ მან იწყო ქადაგება ამ წესწყობილების უარზობასა, მის სიდამპლე-ბედთვლათობაზე. პუშკინი არსებული წესწყობილების დამხობის ერთ-ერთ საშუალებას ტირანობა (ლექსი „ბანჯგალო“).

პუშკინი მალე დაუახლოვდა იმ თაობას, რომელიც დეკაბრისტებს სახელითაა ცნობილი და რომელიც განსაკუთრებით აფასებდა პუშკინს.

პუშკინი თავისი ლექსებით დეკაბრისტების იდეების საუკეთესო პროპაგანდისტი და აგიტატორი შეიქნა (პუშკინის ლექსები „თავისუფლება“, „სოფელი“, „ჩაადაევს“, „ხანჯალი“ და სხვა მრავალი, რომლებიც ხელნაწერების სახით ვრცელდებოდა მოწინავე ინტელიგენციის წრეებში).

პუშკინი, მართალია, უშუალოდ არ შეიდიოდა შეთქმულთა საზოგადოებაში, რასაც თვით დეკაბრისტები ეწინააღმდეგებოდნენ, რომ მისთვის ხიფათი აეცდინათ, მაგრამ, მიუხედავად ამისა, პუშკინი მთელი თავისი არსებით და მისწრაფებებით თანაუგრძნობდა დეკაბრისტებს, რაც სჩანს, სხვათა შორის, პუშკინის და მეფის ერთი ბაასიდან დეკაბრისტების დასჯის შემდეგ.

მოვიყვანოთ აქ ცნობილი დიალოგი ნიკოლოზ პირველსა და პუშკინს შორის. მეფე ეკითხება პუშკინს:

— პუშკინ, მიიღებდი თუ არა მონაწილეობას 14 დეკემბრის აჯანყებაში, პეტერბურგში რომ ყოფილიყავი?

— უთუოდ, — უპასუხებს პუშკინი. — ყველა ჩემი მეგობრები შეთქმულნი იყვნენ და მე არ შემეძლო არ მიმეღო მონაწილეობა შეთქმულებაში, მხოლოდ პეტერბურგში არყოფნამ მიხსნა.

●

პუშკინის ლექსები, რომლებიც თავისუფლების იდეებით იყო გამსჭვალული, ფართოდ იყო გავრცელებული ხელნაწერების სახით. ეს ლექსები აღმოაჩნდა ყველას, ვინც კი დეკაბრისტების აჯანყებაში მონაწილეობას ღებულობდა.

პოეტი ჟუკოვსკი—პუშკინის ერთერთი პატივმცემელთაგანი—სწერდა დეკაბრისტების აჯანყების შემდეგ, რომ „საიდუმლო საზოგადოების დატუსაღებულ წევრებს უხვად აღმოაჩნდათ პუშკინის თავისუფლების მქადაგებელი ლექსები, რომლებიც ჰკვებავდნენ მთელი ეპოქა მოზარდი თაობის მშფოთვარე სულსო“.

და მართლაც, პუშკინის ლექსები უაღრესად მომხიბლავი და მომგადებელი, ბრძოლის სულით გამსჭვალული იყვნენ.

პუშკინის ლექსები იმ დროის რუსეთში სრულიად უჩვეულო და უმაგალითო რამ იყო. აი ერთი ადგილი მისი ლექსიდან „თავისუფლება“ („Вольность“), რომელიც დაწერილია პოეტის მიერ, როცა იგი 18 წლისა არც კი იყო, და რომელშიაც პოეტი ასე მიმართავდა ხალხის მტარვალებს (მეფეებს):

Любимцы ветреной судьбы,
Тираны мира, трепещите,
А вы — мужайтесь и внемлите:
Восстаньте, падшие рабы.

და იქვე ქვემოთ:

Владыки, вам венец и трон
Дает закон, а не природа,
Стоите выше вы народа,
Но вечный выше вас закон.

ლექსში „სოფელი“, რომელიც დაწერილია, როცა პოეტი 20 წლისა იყო, პუშკინი, ალექსანდრე რადიშჩევის შემდეგ პირველად, საჯაროდ და სასტიკად ჰგმობდა და მთელი თავისი აღშფოთებით ამათრახებდა ბატონყმობას და მებატონეებს. პოეტი, სხვათა შორის, იქ სწერდა:

იძვრება ცრემლი, გაიხმის კვნესა,
განგებამ ხალხს რომ მიუჩინა და
მაკუთვნა;
მაგრამ გულცივ და უსამართლო
ბატონებს დღესაც
არ ეხმით ხალხის... მებატონემ
დაიპაკუთრა
შრომა, სახლკარი, დრო და ოფლი
მიწის მონაბა.
სხვის გუთანს მიხდევს მათრახებით
წინ გაგდებული
ბრბო მონებისა, რომ უანა მხნას —
გამდიდრებული,
გულდახურული მებატონისა.
მძიმე უღლის ქვეშ შრომელები
სიკვდილს ხვდებიან,
იმედს და სწრაფვას გადაეცა გული
საფლავად.
აქ ქალწულები იფურჩქნებიან
გარუვნილ ვერაგის ჟინმოსაკლავად.
მოხუც მამების ვაჟიშვილები,
სახლის იმედად გამოზრდილები,
ხტივებენ მიწას და მიდიან ახალ
წვალებად
ხასახლის კართან ჩემ მონების
გასამრავლებლად.
(თარგმანი პ. იაშვილის)

ეს იყო დაუზოგველი მხილება მთელი მაშინდელი ოფიციალური საზოგადოებისა მეფის ძეთაურობით.

გენიალური წინასწარმეტყველებით სუნთქავენ პუშკინის სიტყვები ლექსში, რომელიც მიძღვნილი იყო მისი უფროსი და უახლოესი მეგობრის, ცნობილი ჩაადაევის მიმართ:

შენც, ამხანაგო, გჯეროდეს: მოვა
ხსივადმთებული ბედნიერება,
რუსეთს დასტოვებს ძილი და გლოვა
თვითმპყრობელობის ნამსხვრევთა
გროვას
ჩვენი ხალელი დაეწერება.
(თარგმანი პ. იაშვილის)

როცა გვირგვინოსანი თვალთმაქცი და მატყუარა ნიკოლოზ I გაეცნო პუშკინის რევოლუციური შინაარსის ლექსებს, გადაწყვეტილ იქნა პუშკინის თავიდან მოშორება და მისი გაგზავნა ციმბირში ან ცნობილ სოლოვკის მონასტერში. ამ სასჯელს, რომელიც პუშკინისათვის სიკვდილს უდრიდა, გადაარჩინა იგი პოეტმა ჟუკოვსკიმ; ეს სასჯელი პუშკინს შეეცვალა გადასახლებით ჯერ სამხრეთ რუსეთში და შემდეგ სოფ. მიხაილოვსკოეში—პსკოვის გუბერნიაში.

ამ ზომებმა ვერ შეარყიეს პუშკინის სული. პუშკინი გადასახლების დროს უფრო მეტად დაუახლოვდა სამხრეთ-რუსეთში მყოფ დეკაბრისტებს, რომლებიც აჯანყებისათვის ემზადებოდნენ. პუშკინი მონაწილეობასაც კი ღებულობდა შეთქმულთა სხდომებზე. ხოლო სოფელ მიხაილოვსკოეში გაგზავნის შემდეგ პუშკინი თითქმის სრულებით მოწყვეტილ იქნა თავის მეგობრებთან ყოველივე ურთიერთობას.

როგორც ვიცით, დეკაბრისტების აჯანყების დროს პუშკინი არ იმყოფებოდა პეტერბურგში, მაგრამ მან იცოდა, რომ მზადდებოდა აჯანყება მეფის თვითმპყრობელობის დასამხობად, და ის, ადრე თუ გვიან, უთუოდ უნდა მომხდარიყო.

როცა პუშკინმა ამ აჯანყების ამბავი გაიგო და გაიგო იმის მეთაურების ბედიც, პოეტი მოიცვა სამწუხარემ, რომ იგი თავის სიცოცხლეს თითქო უმოქმედობაში ლევდა. ამავე დროს იგი ყოველ წუთს ელოდა დაპატიმრებას.

პუშკინი არ დაუაატიმრებიათ. ნიკოლოზ პალკინის (ნიკოლოზ I ასე ეძახდნენ) განკარგულებით პუშკინი გაწვეულ იქნა სოფ. მიხაილოვსკოედან პირდაპირ მოსკოვში ნიკოლოზ პალკინთან. აი სწორედ აქ მოხდა ის დიალოგი, რომელიც ჩვენ ზემოთ მოვიყვანეთ.

ნიკოლოზ პალკინმა მოინდომა პუშკინი თავის კაცად გაეხადა, რისთვისაც იგი გარეგნულად განსაკუთრებით თბილად და ალერსით შეხვდა დიდ პოეტს და დაჰპირდა მას „ძველი ცოდვების“ პატიებას და სრული თავისუფლების მინიჭებას. მაგრამ იმავე დროს ნიკოლოზ პირველმა თავისი თავი გამოაცხადა პოეტის ყველა ნაწერების ცენზორად.

რასაკვირველია, ნიკოლოზ პირველს უხდოდა, რომ დიდი პოეტი, სახელოვანი პუშკინი, გამხდარიყო მის ტრუბადურად, რომ ამ უკანასკნელს ხელი აეღო რევოლუციური ლექსების და ეპიგრამების წერაზე, ეხე იგი მას სურდა დაემორჩილებინა პოეტი.

ყოველივე ეს მხოლოდ უხეირო კომედია იყო.

დაპირებული თავისუფლების მაგიერ პუშკინი პოლიციის ზედამხედველობის ქვეშ მოექცა და საიდუმლო პოლიციის ნებადაურთველად მას ფეხის გადგმაც კი არ შეეძლო პეტერბურგიდან.

ნიკოლოზ პალკინის ცენზორად გამოჯდომა მძიმე ლოდივით დააწვა პუშკინის შემოქმედებას. ამ მეურვეობისათვის თავის დაწერა პოეტისათვის შეუძლებელი შეიქნა.

●

ამბობდნენ, თითქოს პუშკინი გამოეთხოვა იმ რევოლუციურ სულისკვეთებას, რომლითაც გაჟღენთილი იყო მისი წინანდელი ლექსები დეკაბრისტების დამარცხებამდე; ამბობდნენ, თითქოს პუშკინმა ხელი აიღო იმ ლექსებზე, რომლებიც მიმართული იყვნენ მეფის რუსეთისა და თავადაზნაურობის წინააღმდეგ, თითქოს ამიერიდან იგი აღარ აჟღერებდა თავის ჩანგს თავისუფლებისათვის და დაჩაგრული ხალხისათვის, თითქოს პუშკინი ანგარიშს აღარ უწევდა დაბეჩავებულ და ტანჯულ ხალხს, რომ ახლა იგი სწერდა „მხოლოდ ხელოვნებისათვის“ და არა ცხოვრებისათვის. ამის საბაბს იძლეოდა თითქოს პოეტის სიტყვები ლექსში „პოეტი და ხალხი“, სადაც პოეტი ამბობს:

Подите прочь, — какое дело
Поэтому мирному до вас.
В разврате каменейте смело,
Не оживит вас лиры глас.
Душе противны вы, как гробы,
Для вашей глупости и злобы
Имели вы до сей поры
Бичи, темницы, топоры.
Довольно с вас, рабье безумных...

მაგრამ ეს ასე არ იყო. ამ სიტყვებით პოეტი მიმართავდა არა ნამდვილ ხალხს, არამედ იმავე ოფიციალურ საზოგადოებას, რომლის სათავეში იდგნენ ძლიერნი მდგომარეობით, მზაგვრელები, უსულგულო, გამოფიტული მტარვალები, ფლიდი და ბილწი თავადები, გრაფები, ბარონები, გენერლები, მინისტრები და სხვანი და სხვანი, რომლებიც მოითხოვდნენ პოეტისაგან მათთვის ხოტბის შესხმას.

აი სწორედ ეს „ხალხი“ ჰყავდა თვდეველობაში პუშკინს, როცა ის სწერდა ზემომოყვანილ სიტყვებს: „მომშორდით, თავი დამანებეთ“!

გარდა ამისა, ჩვენ გვაქვს სხვა საბუთებიც, რომლებიც ნათლად მოწმობენ, რომ პოეტს შერჩა წინანდებური განწყობილება როგორც ოფიციალური რუსეთისადმი, ისე პროგრესიულ-რევოლუციური იდეებისადმი. მაგალითად, ერთ ლექსში, რომელიც პუშკინმა დასწერა 1827 წელს და მიუძღვნა დეკაბრისტებს,—რომლებიც ციმბირის საკატორგო ციხეში იტანჯებოდნენ, აშკარად სჩანს პოეტის რევოლუციური სულისკვეთება.

გეწვევათ ძმობა, მას თავის დღეში
ვერ შეაჩერებს ციხის ურდული,
იხე, ვით თქვენი კატორღის ხვრელში
ჩემი ხმა მოდის როგორც შორული.
ბორკილის მტკივნა ჩვენ მოვვიხდება,
დაირღვევიან ციხის კარები,
თავისუფლება წინ დაგიხვდებათ
და ძმები მახვილს ჩაგაბარებენ.
(თარგმანი პ. იაშვილის)

შეუძლებელია, რომ ასეთი ბრწყინვალე იმედით და თავისუფლებისათვის ბრძოლით აღსავსე სიტყვები დაეწერა იმედდაკარგულ პოეტს. ასეთივე ღრმა რწმენით გამსჭვალულია პუშკინის მეორე ლექსი „მეგობრებს“, რომელიც დაწერილია იმავე 1827 წელს და რომელიც მიძღვნილია იმავე კატორღელ დეკაბრისტებისადმი.

Бог помочь вам, друзья мои,
И в бурях, и в житейском горе,
В краю чужом, в пустынном море
И в мрачных пропастях земли.

დეკაბრისტებმა თავის მხრივ პუშკინს ამ მიმართვაზე პოეტ ოდოევსკის პირით უპასუხეს შემდეგი აღგზნებული დაუვიწყარი ლექსით:

Грянет гулкий выстрел,
Грянет залп смертельный,
И, быть может, пламя
Мести беспощадной
Обратится против
Нас самих.
Но, товарищ, верь:
Взойдет она,
Звезда пленительного счастья,
Россия вспрянет ото сна,
И на обломках самовластья
Напишут наши имена!

ეს იყო დაუზოგველი მხილება მთელი მაშინდელი ოფიციალური საზოგადოებისა მეფის ძეთაურობით.

გენიალური წინასწარმეტყველებით სუნთქავენ პუშკინის სიტყვები ლექსში, რომელიც მიძღვნილი იყო მისი უფროსი და უახლოესი მეგობრის, ცნობილი ჩაადაევის მიმართ:

შენც, ამხანაგო, გჯეროდეს: მოვა
ხსივადმთებული ბედნიერება,
რუსეთს დასტოვებს ძილი და გლოვა
თვითმპყრობელობის ნამსხვრევთა
გროვას
ჩვენი ხალელი დაეწერება.
(თარგმანი პ. იაშვილის)

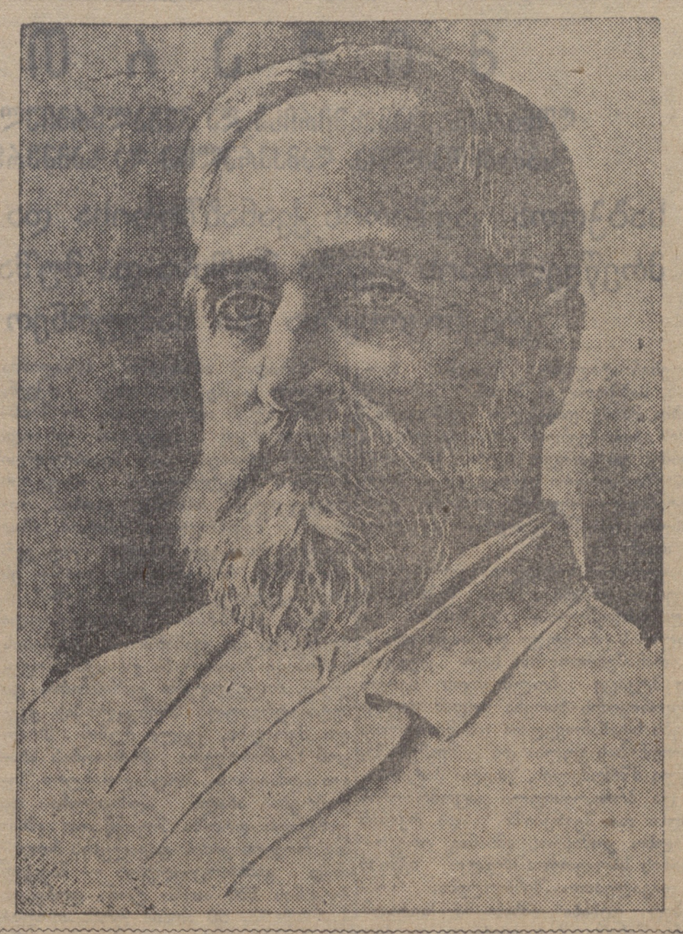

ბედნენ, თითქოს პუშკინმა ხელი აიღო იმ ლექსებზე, რომლებიც მიმართული იყვნენ მეფის რუსეთისა და თავადაზნაურობის წინააღმდეგ, თითქოს ამიერიდან იგი აღარ აჟღერებდა თავის ჩანგს თავისუფლებისათვის და დაჩაგრული ხალხისათვის, თითქოს პუშკინი ანგარიშს აღარ უწევდა დაბეჩავებულ და ტანჯულ ხალხს, რომ ახლა იგი სწერდა „მხოლოდ ხელოვნებისათვის“ და არა ცხოვრებისათვის. ამის საბაბს იძლეოდა თითქოს პოეტის სიტყვები ლექსში „პოეტი და ხალხი“, სადაც პოეტი ამბობს:

Подите прочь, — какое дело
Поэтому мирному до вас.
В разврате каменейте смело,
Не оживит вас лиры глас.
Душе противны вы, как гробы,
Для вашей глупости и злобы
Имели вы до сей поры
Бичи, темницы, топоры.
Довольно с вас, рабье безумных...

მაგრამ ეს ასე არ იყო. ამ სიტყვებით პოეტი მიმართავდა არა ნამდვილ ხალხს, არამედ იმავე ოფიციალურ საზოგადოებას, რომლის სათავეში იდგნენ ძლიერნი მდგომარეობით, მზაგვრელები, უსულგულო, გამოფიტული მტარვალები, ფლიდი და ბილწი თავადები, გრაფები, ბარონები, გენერლები, მინისტრები და სხვანი და სხვანი, რომლებიც მოითხოვდნენ პოეტისაგან მათთვის ხოტბის შესხმას.

აი სწორედ ეს „ხალხი“ ჰყავდა თვდეველობაში პუშკინს, როცა ის სწერდა ზემომოყვანილ სიტყვებს: „მომშორდით, თავი დამანებეთ“!

გარდა ამისა, ჩვენ გვაქვს სხვა საბუთებიც, რომლებიც ნათლად მოწმობენ, რომ პოეტს შერჩა წინანდებური განწყობილება როგორც ოფიციალური რუსეთისადმი, ისე პროგრესიულ-რევოლუციური იდეებისადმი. მაგალითად, ერთ ლექსში, რომელიც პუშკინმა დასწერა 1827 წელს და მიუძღვნა დეკაბრისტებს,—რომლებიც ციმბირის საკატორგო ციხეში იტანჯებოდნენ, აშკარად სჩანს პოეტის რევოლუციური სულისკვეთება.

გეწვევათ ძმობა, მას თავის დღეში
ვერ შეაჩერებს ციხის ურდული,
იხე, ვით თქვენი კატორღის ხვრელში
ჩემი ხმა მოდის როგორც შორული.
ბორკილის მტკივნა ჩვენ მოვვიხდება,
დაირღვევიან ციხის კარები,
თავისუფლება წინ დაგიხვდებათ
და ძმები მახვილს ჩაგაბარებენ.
(თარგმანი პ. იაშვილის)

შეუძლებელია, რომ ასეთი ბრწყინვალე იმედით და თავისუფლებისათვის ბრძოლით აღსავსე სიტყვები დაეწერა იმედდაკარგულ პოეტს. ასეთივე ღრმა რწმენით გამსჭვალულია პუშკინის მეორე ლექსი „მეგობრებს“, რომელიც დაწერილია იმავე 1827 წელს და რომელიც მიძღვნილია იმავე კატორღელ დეკაბრისტებისადმი.

Бог помочь вам, друзья мои,
И в бурях, и в житейском горе,
В краю чужом, в пустынном море
И в мрачных пропастях земли.

დეკაბრისტებმა თავის მხრივ პუშკინს ამ მიმართვაზე პოეტ ოდოევსკის პირით უპასუხეს შემდეგი აღგზნებული დაუვიწყარი ლექსით:

Грянет гулкий выстрел,
Грянет залп смертельный,
И, быть может, пламя
Мести беспощадной
Обратится против
Нас самих.
Но, товарищ, верь:
Взойдет она,
Звезда пленительного счастья,
Россия вспрянет ото сна,
И на обломках самовластья
Напишут наши имена!

1826 წლიდან დაწყებული პუშკინის მდგომარეობა კიდევ უფრო გართულდა და თანდათან აუტანელი ხდებოდა. პუშკინი თავის თავზე გრძნობდა დამოკლეს მახვილს, რომელიც ის-ის იყო უნდა დასცემოდა. მით უფრო მძიმე იყო პუშკინის მდგომარეობა, რომ მას უხდებოდა ტრიალი სწორედ იმ საზოგადოებაში, რომელიც ეზიზღებოდა.

ეს არავისთვის საიდუმლოება არ იყო. ამიტომ გასაკვირალი არ იყო, რომ მეფის სასახლემ და მთელმა არისტოკრატიულმა საზოგადოებამ იგი აითვალისწუნა, ამცირებდა და უსიამოვნებას აყენებდა უდიდეს პოეტს.

ასეთ აუტანელ პირობებში უხდებოდა ცხოვრება პუშკინს და მას არ ჰქონდა არავითარი შესაძლებლობა გაეწყვიტა კავშირი და მოშორებოდა ამ საზოგადოებას.

მიუხედავად იმისა, რომ ნიკოლოზ I დარწმუნდა პუშკინის შეურიგებლობაში, იგი მაინც უბერხულად სთვლიდა მის აშკარა დევნას.

აი, ასეთ პირობებში პუშკინი მაინც ჭმნიდა თავის უკვდავ ნაწარმოებებს, როგორიც არის: „ევგენი ონეგინი“, „ბორის გოდუნოვი“, „სპილენძის მხედარი“, „პოლტავა“ და სხვა მრავალი.

პოემა „ევგენი ონეგინი“ პუშკინმა მოანდომა თითქმის 10 წელზე მეტი, მაგრამ, მიუხედავად ამისა, ის დაუმთავრებელი დარჩა.

პუშკინი ამ პოემაში ხატავს თავის ეპოქას.

პოემა „ევგენი ონეგინი“ პუშკინი გვიხატავს მაღალ წოდებას: გაფუჭსავატებულ და გაკოტრებულ გზაზე დამდგარ თავად-აზნაურობას, მინისტრებს, იმ საშინელი სინამდვილის გამოშვერებით, რომელშიაც მეფის მაშინდელი რუსეთი იხრჩობოდა.

ამ პოემაში პუშკინმა უნაკლოდ, მთელი თავისი რაობით გააშიშვლა თავისი ეპოქა და ნიღაბჩამოცლილი გადაუშალა წინ რუსეთის საზოგადოებას.

პოემის X თავი პოეტმა დასწერა. ამ თავის დასახასიათებლად მომყავს მისი დასაწყისი:

Властитель слабый и лукавый,
Плешивый щеголь, враг труда,
Нечаянно пригретый славой,
Над нами властвовал тогда.

ამ სიტყვებით ახასიათებდა პუშკინი რუსეთის მეფეს ნიკოლოზ პირველს.

ამავე X თავში არის აგრეთვე სტრიქონები, რომლებიც მხოლოდ ოქტომბრის რევოლუციის შემდეგ იქნა გახსნილი, და სადაც უმთავრესად დეკაბრისტების მეთაურები არიან გამოყვანილი: ლუნინი, იაკუშკინი, ტურგენევი, პუშტელი, მურავიოვი და თვით პუშკინიც, რომელიც თავის ნოველებს კითხულობდა დეკაბრისტების კრებებზე. დეკაბრისტების საზოგადოებაში შეჰყავდა პოეტს ონეგინიც.

გარდა იმისა, რომ პოემა „ევგენი ონეგინი“ შეიცავს რუსეთის საზოგადოების სხვადასხვა ფენების შესანიშნავ დახასიათებას, ის იმავე დროს წარმოადგენს რუსეთის ბუნების, ქალაქის და სოფლის პეიზაჟების შეუდარებელ ალწერას.

ეს პოემა თავიდანვე შეიქმნა ყველაზე საყვარელ წიგნად.

ამავე პოემის გვერდით დგას მისი ისტორიული დრამა **„ბორის გოდუნოვი“**, რომელიც ასახავს რუსეთის ხალხის ისტორიის მეტად საყურადღებო ხანას.

ეს დრამა არის ნამდვილი შექსპირისებური ნაწარმოები, სადაც გამოყვანილი და მეტად მოკლედ, მაგრამ უდიდესი მხატვრობით დახასიათებული არიან მეფეები, თავადები, გლეხები, მოხელეები, პატრიარქები, ბერები მათხოვრები და სხვ.

რაც ყველაზე უფრო საყურადღებოა ამ დრამაში, ეს არის რუსი ხალხის ფსიქოლოგიის, მისი უდიდესი პოტენციალური დაფარული ძალის მოცემა, იმ ძალის, რომელიც მომავალში მთელი თავისი გაქანებით და შესაძლებლობით გამოაშკარავდა რუსეთის რევოლუციებში.

ამ მხრივ საყურადღებოა განსაკუთრებით დასასრული დრამისა, რომელიც იშვიათი მხატვრული ხერხებით არის მოცემული, სადაც პუშკინი, ეს უდიდესი მხატვარი და ამავე დროს მუსიკალობით სავსეა, რომელიც ჰხიბლავს და რომელიც იმდენად მიმზიდველ-მომჯადოებელია, რომ დაუსრულებლად გინდათ იკითხოთ და კიდევ იკითხოთ.

●

1828-29 წლებში პუშკინის გარშემო ისევ შავი ღრუბლები გროვდება. იგი ფიქრობდა სამშვიდობოდ გარდახვეწას, სატახტო ქალაქიდან, პეტერბურგიდან, რუსეთიდან გაქცევას; ფიქრობდა მოშორებოდა იმ საზოგადოებას, რომელიც ფუჭსავატობაში და გარყვნილებაში იხრჩობოდა, რომელიც ამცირებდა და დასცინოდა ხალხის უმაღლეს გრძნობებს—სიყვარულს.

მაგრამ პოეტმა ეს ვერ მოახერხა.

ამ აუტანელ მდგომარეობაში მყოფმა პოეტმა გადაწყვიტა უწვებართვოდ კავკასიაში გამგზავრება. ეს იყო 1829 წელს.

კავკასიაში მას იზიდავდა სხვადასხვა მიზნები. პირველ ყოვლისა მას სურდა გასცნობოდა კავკასიას და იმ ამბებს, რომლებიც იმ დროს კავკასიაში ხდებოდა, რაც დაკავშირებული იყო რუსეთის იმპერიის მიერ კავკასიის ხალხთა დაპყრობასთან და ამით გამოწვეულ განუწყვეტელ ომებთან.

პუშკინს სურდა საკუთარი თვალით ენახა კავკასიის ხალხნი იმათ უბედურებაში და მწუხარებაში.

მას უნდოდა ავრეთვე საკუთარი თვალით ენახა თურქეთთან წარმოებული ომის სურათები.

გარდა ამისა, მას უნდოდა თავისი ძველი მეგობრების—ყოფილი დეკაბრისტების ნახვაც, რომელნიც თურქეთთან იბრძოდნენ.

ეს მოგზაურობა პუშკინმა ასწერა თავის წიგნში „მოგზაურობა არზრუმში“.

როცა კითხულობ ამ წიგნს, ნათლად ხედავ, რომ პუშკინი არაფრად აფასებდა თავის სიცოცხლეს. იგი ხშირად მარტოდ-მარტო დადიოდა ცხენით ისეთ ადგილებში, რომლებიც ყოველ წამს საფრთხეს უმზადებდნენ მგზავრს არამც თუ ღამით, დღისითაც კი. და ასეთ გზებზე პუშკინი ხშირად ცხენით ღამითაც დადიოდა და თავის სიცოცხლეზე ოდნავაც არ ფიქრობდა.

პუშკინი მართლაც დაესწრო ბრძოლებს თურქეთის ჯარებთან და თვითონაც მიიღო მონაწილეობა ერთ შეტაკებაში არზრუმის მახლობლად.

არზრუმში აღებულ იქნა რუსის ჯარების მიერ პასკევიჩის მეთაურობით პუშკინის იქ ყოფნის დროს. პასკევიჩი, რომელიც იმ დროს ომებში დიდი გამარჯვებებით მეტისმეტად განებივრებული იყო და თავის თავს ალექსანდრე მაკედონელზე და ნაპოლეონზედაც კი მაღლა აყენებდა, გარეგნულად ალეთ-სით შეხვდა პუშკინს, დარწმუნებული, რომ პოეტი მას ქებათა-ქებას შეასხამდა და განადიდებდა. ხოლო როდესაც დარწმუნდა, რომ პუშკინს არ ჰქონდა ისეთი განზრახვა, რაც განებივრებულ პასკევიჩს ელანდებოდა, მან ისარგებლა ფრონტზე გაჩენილი ჟამით და პუშკინს ურჩია ჩქარა დაბრუნებულიყო უკან.

პუშკინმა მოულოდნელად დასტოვა არზრუმი და აჩქარებით გაემგზავრა თბილისში, საიდანაც შემდეგ ჩქარა დაბრუნდა რუსეთში. ძველს, ჭაღარა თბილისს, აღამაჰმადის მიერ აოხრების 34 წლის შემდეგ, ბეღნიერება ჰქონდა ეხილა თავის კედლებში რუსეთის უდიდესი და სახელოვანი პოეტი პუშკინი. პოეტმა აქ ყოფნის დროს ბევრი რამ ნახა საყურადღებო თავისი შემოქმედებათვის. ამ მოგზაურობის დროს პუშკინმა განვლო 7 ათას კილომეტრზე მეტი მანძილი, და ისიც მეტად მოკლე ვადის განმავლობაში.

ასეთი სისწრაფე აიხსნებოდა იმით, რომ როგორც კი პუშკინი გამოემგზავრა პეტერბურგიდან კავკასიაში, მას უკან დაადევნეს საიდუმლო მიწერილმოწერები მთავრობის აგენტების მიმართ, რომელთაც აცნობებდნენ, რომ „მოემგზავრება პოლიციის საიდუმლო მეთვალყურეობის ქვეშ მყოფი მელექსე, სახასურის გარეშე მყოფი მეათე კლასის მოხელე პუშკინი და ამიტომ გეთვალებათ მას სასტიკად

ᲓᲘᲓᲘ ᲮᲐᲚᲮᲘᲡ ᲓᲘᲓᲘ ᲛᲬᲔᲠᲐᲚᲘ

ᲐᲛᲮ. ᲬᲛ. ᲛᲐᲮᲐᲠᲐᲫᲘᲡ ᲛᲝᲮᲡᲔᲜᲔᲑᲘᲡ ᲓᲐᲮᲐᲡᲐᲡᲠᲣᲚᲘ

ლი თავისი პოეტური შემოქმედებით ძირს უთხრიდა თვითმპყრობელობას და ბატონყმობას და ქადაგებდა ხალხთა თავისუფლებას.

ეს ურთიერთ განწყობილება თანდათან მწვავდებოდა და აახლოვებდა კატასტროფას.

პუშკინის ირგვლივ ჰქმნიდნენ აუტანელ ატმოსფერას, ავრცელებდნენ ჭორებს პუშკინის თავმოყვარეობის შესალახავად და მის დასამცირებლად, და პოეტი იძულებული შეიქნა პასუხი გაეცა ამ ყოვლად უსინდისო თავდასხმებზე.

მისმა მტრებმა, რომელთა შორის პირველ როლს თამაშობდა თვით ნიკოლოზ პალკინი, ამოირჩიეს ვინმე დიპლომატი, ბილწი და ყოვლად გათახსირებული დანტესი. ცხქმე უკიდურესად გამწვავდა, რამაც გამოიწვია დუელი პუშკინსა და დანტესს შორის.

დუელში პუშკინი მძიმედ დაიჭრა, მაგრამ მისი გადარჩენა მაინც შეიძლებოდა, ხოლო ეს არ შედიოდა პოეტის მოსისხლე მტრების გეგმაში. პუშკინი გარდაიცვალა 1837 წელს თებერვლის 11-ს ახალი სტილით. პუშკინი მოჰკლეს ფიზიკურად, მაგრამ ვერ მოჰკლეს მისი შემოქმედება, მისი გენია, რომელიც მარად და მარად უკვდავი დარჩება. პოეტის მკვლელები კი ისტორიამ სამარცხვინო ბოზძე გააკრა.

პუშკინის სიკვდილმა თავზარი დასცა მის მეგობრებს და მის თაყვანისმცემელთ.

პუშკინის სიკვდილს მაშინვე გამოეხმაურა ახალგაზრდა, უნიჭიერესი პოეტი ლერმონტოვი თავისი შთაბეჭდილი ლექსით „პოეტის სიკვდილი“, სადაც პოეტი უძლიერესი ბრალდებით შთამართავდა პუშკინის მკვლელებს:

თქვენ კი, ამაყო შთამომავალნო
ცნობილ სიფლიდით განთქმულ მამების,
დაჩაგრულ გვართა ნამსხვრევებზე
ჭუსლით მავალნო
თქვენი მონური გათამამებით;
თქვენ, ხარბი ბრბოით შეკრებილნო
ტახტის გარშემო,
ჯალათნო ნიჭის, დიდების და
თავისუფლების.
(თარგ. გ. გაჩეჩილაძის)

და შემდეგ

და ვერახოდეს მოირეცხავთ მაგ შავი
ხისხლით
მგოსნის მართალი ხისხლის ნაკვალევს.

ეს იყო უშიშარი გამოწვევა, მართალი პოეტის მტრების — უმაღლესი არისტოკრატიის მიმართ, რისთვისაც ლერმონტოვი დატუსაღებულ იქნა ნიკოლოზ პალკინის ბრძანებით.

პუშკინი ჯერ კიდევ სიკვდილს ებრძოდა, როცა ნიკოლოზ პალკინმა მისწერა მას მუქარის წერილი, რომ იგი მომკვდარიყო ქრისტიანული წესით, და ამ შემთხვევაში ნიკოლოზი კისრულობდა პუშკინის ოჯახის უზრუნველყოფას. გარდა ამისა, მან მიიღო ზომები, რომ მომაკვდავ პოეტს არაფერი გამომეხვანებინა იმათი ურთიერთობის შესახებ.

პეტერბურგის მცხოვრებლებმა, გარეგეს თუ არა საყვარელი პოეტის დაღუპვის ამბავი, მაშინვე იწყეს დენა მისი ბინისაკენ. პუშკინის ბინას ხუარებელი ხალხი მიაწყდა. ყოველგვარი დემონსტრაციის თავიდან ასაცილებლად ნიკოლოზ პალკინმა გასცა განკარგულება პუშკინის გვამი დაუყოვნებლივ ქურდულად გადაესვენებინათ პსკოვის გუბერნიაში და საკრძალავად; ამავე დროს აკრძალული იყო ყოველგვარი შეკრება, და შანაშვიდის ნებაც კი არ დართეს.

პოეტის კაბინეტი დაბეჭდეს იქნა და რამდენიმე დღის შემდეგ ის გაჩხრიკეს ჟანდარმებმა.

უნდა ვიგულისხმოთ, რომ ჟანდარმებმა ამ გაჩხრეკის დროს ბევრი რამ მოსპეს.

პუშკინის ცხედარი ისე დაკრძალეს, რომ საზოგადოებამ მხოლოდ 10 წლის შემდეგ, ე. ი. 1847 წელს გაიგო მიზეზი, თუ რისგან დაიღუპა პოეტი.

●

პუშკინის დაღუპვის შემდეგ მისი ნაწერების, მისი შემოქმედების მემკვიდრე შეიქნა მთავრობა — ნიკოლოზ პალკინი, ჟანდარმები, ბენკენდორფი და დუბელტი, რომლებმაც მიიღეს საჭირო ზომები, რომ პუშკინის მრავალი ნაწერი სრულიად განედევნათ პოეტის ნაწარმოებთა გამოცემებიდან. დანარჩენ ნაწარმოებებიდანაც შლიდნენ ისეთ ადგილებს, რომლებიც რუსეთის მაშინდელ ბატონ-პატრონთათვის მიუღებელი იყო.

ამ სამარცხვინო საქმეში უდიდეს როლს თამაშობდა უმაღლესი სამღვდელოებაც.

ასეთი ზომების შედეგად პუშკინი დამახინჯებულ და გაყალბებულ იქნა, ნამდვილი პუშკინი ხალხისათვის უცნობი შეიქნა. უნდოდათ, რომ პუშკინი ყოფილიყო ხალხის თვალში მეფის და ტახტის მადიდებელი და ქრისტიანობის მღაღადებელი.

ასე იქცეოდნენ რუსეთში, ასევე იქცეოდნენ ჩვენშიაც.

პუშკინის დაბადებიდან ასი წლის შესრულების გამო 1899 წელს თბილისში გამოცემულ იქნა კრებული, რომელშიაც მოთავსებული იყო წერილები გარყვნილ და გათახსირებულ ხუცეს ვოსტორგოვისა და შავრაზმელ და შოვინისტ ველიჩკოსი.

ვოსტორგოვს პუშკინი გამოჰყავდა ღვთის მორწმუნედ და ქეთილ მართლმადიდებელ ქრისტიანად. ხოლო შავრაზმელ პოეტს ველიჩკოს მეფის ფეოდმპყრობელობის მომხრედ და მათაყვანებლად, რაც პოეტის ხსოვნის შეურაცყოფა იყო.

ასეთ ჭირისუფლობას უწევდნენ უდიდეს პოეტს მაშინდელი ხელისუფლების წარმომადგენლები და დამცველები. იმათ არ შეეძლოთ სრულად დავიწყებისათვის მიეცათ პუშკინი, რადგანაც ეს ყოველად შეუძლებელი იყო, და ამიტომ ისინი იძულებული იყვნენ გაეყალბებინათ პუშკინი.

ამ მოვლენას ბოლო მოუღო ოქტომბრის რევოლუციამ, და მხოლოდ საბჭოთა ხელისუფლების დროს შესაძლებელი შეიქნა ნამდვილი პუშკინის აღდგენა.

ლენინი ამბობდა, რომ საბჭოთა ხელისუფლების დამყარების შემდეგ კულტურის ყველა მონაპოვარი საერთო სახალხო კუთვნილება გახდებაო.

საბჭოთა ხელისუფლებამ სავსებით განახორციელა ეს რუსეთის ყველა ხალხთა ძველი კულტურის მონაპოვართა გამოყენებით.

საბჭოთა ხელისუფლებამ მიიღო სათანადო ზომები, რათა პუშკინის ნაწარმოებნი ხელმისაწვდომი გამხდარიყო ფართო მასებისათვის.

პუშკინის პოეზია მით არის საყვარელი ხალხის ფართო მასებისათვის, რომ ის ჭამსჭვალულია უმაღლესი ცხოველმყოფლური გრძნობებით სიყვარულით და სიხარულით.

პუშკინის პოეზია გამოხატავს რუსეთის ხალხთა სულიერ მისწრაფებებს, იმათ ინტერესებს და იმათ მოთხოვნებს განსაზღვრულ ისტორიულ ხანაში, მაგრამ ეს არ ნიშნავს, რომ მის პოეზიას დღეს დაეკარგოს თავისი ცხოველმყოფელობა. ეს რომ ასე არ არის, ამას ამტკიცებს, თუ გნებავთ ის აღფრთოვანება, ის უდიდესი სიხარული რომლითაც საბჭოთა ქვეყნის ხალხები ხვდებიან პუშკინის გარდაცვალების ასი წლის თავს.

პუშკინი არ მომკვდარა, ის ცოცხალია, ის თითქოს თავის საფლავიდან ესალმება დღევანდელ მკითხველებს. ერთერთ მის ძეგლზე ასეთ წარწერას ვხვდებით: „გამარჯვება შენ, უცნობო ახალგაზრდობავ!“ ეს არის გამოხატვა იმისა, რომ პუშკინი დღესაც, როგორც ცოცხალი, ისე დგას შთამომავლობის წინაშე, პუშკინის პოეზია ყველა ასაკისთვის ერთნაირად საყვარელია — მოხუცებისთვისაც და ახალგაზრდებისთვისაც, დიდებისთვისაც და პატარებისთვისაც, განსაკუთრებით კი ბავშვებისათვის.

პუშკინის ნაწარმოებნი დაბეჭდილია და იბეჭდება არა მარტო საბჭოთა კავშირის ხალხთა ენებზე, არამედ ევროპის და ამერიკის ენებზეც.

თვით მარქსი პუშკინის შემწუხებითაც ეცნობოდა რუსეთის მდგომარეობას.

აღსრულდა პოეტის წინასწარმეტყველება იმის შესახებ, რომ მას მოიხსენიებენ ყველა ხალხნი და მათ შორის ისინიც კი, ვინც მის დროს სრულიად დაჩაგრული და მიწასთან გასწორებული იყვნენ.

პოეტი თავის ლექსში „ძეგლი“ წინასწარმეტყველებდა:

რუსეთს დიადსა მოედება ჩემი სახელი,
მომიხსენიებს ყველა ენა აქ არხებული,
ხლავთა ამაყი მემკვიდრე და თვით
ფინელი,
ხამი ტუნგუსი და ყალმუხი, ველით
მოყვარული.

დიაღ, პუშკინს დღეს, როგორც უკვე ვთქვით, იხსენიებს ყველა ის ხალხი რომლებიც მის დროს უკიდურეს ჩაგვრას და მონობას განიცდიდნენ და რომლებსაც თავის დედა-ენაზე არამც თუ ლიტერატურა არ გააჩნდათ, არამედ ანბანიც არ ჰქონდათ.

საგულისხმოა ის, რომ ზემოთქვეული სიტყვებში პუშკინი თანასწორად იხსენიებს ამ ჩამორჩენილ და დამონებულ ხალხებს რუს ხალხთან ერთად.

ამრიგად, პუშკინს სწამდა, რომ მის დროს დაჩაგრული ხალხები, მომავალში ფეხზე დადგებიან და გაუთანასწორდებიან რუს ხალხს როგორც კულტურულად, ისე ნივთიერად და დადგება დრო, როდესაც ეს ჩამორჩენილი ხალხები პუშკინს წაიკითხავენ თავის საკუთარ ენაზე.

ამაში სჩანს პუშკინის გენიალური შორსმჭვრეტელობა.

პუშკინი ღებულობდა თემებს და სიუჟეტებს არა მარტო რუსეთის ხალხის ცხოვრებიდანაც, არამედ უცხო ხალხთა ცხოვრებიდანაც და მისი უდიდესი ნიჭი სჩანს იმაშიც, რომ იგი აქაც ოდნავადაც არ ღალატობდა სინამდვილის ასახვას.

პუშკინმა შეასრულა უდიდესი საქმე. როგორც დიდი კრიტიკოსი ბელინსკი ამბობდა, თანამედროვე რუსული ლიტერატურა იწყება მისგან. პუშკინმა შთაბერა სიმართლისა და თავისუფლების ჩაუქრობელი სული მომავალ პოეტებს და მწერლებს; ისეთი დიდი მწერლები, როგორიც იყვნენ ლერმონტოვი, გოგოლი, ლევ-ტოლსტოი, ნეკრასოვი, გორკი და სხვები, პუშკინს სთვლიან ისეთ პოეტად, რომელმაც მათ თავის შემოქმედებით გაუკაფეს გზა მხატვრულ შემოქმედებაში.

პუშკინის ჩანგი მუდამ მღეროდა ჩაგრულთათვის, მას მთელი თავისი არსებით სძაგდა და ეზიზღებოდა არისტოკრატიული რუსეთი, მას სძაგდა წარჩინებული მუქთახორები — ერთდაიმავე დროს უნიჭონი და სასტიკნი.

ასეთ პოეტს ხალხი ვერ დაივიწყებს. ამას გრძნობდა თვით პოეტიც, იგი ამბობდა თავის თავზე:

დიდხანს ვიქნები საყვარელი მე
ხალხისათვის,
რადგან ხალხს ჩანგით კეთილს გრძნობას
მე ვუღვიძებდი.
მკაცრ, უუამურ დროს ვადიდებდი
თავისუფლებას,
დავრდომილთ მიმართ ღრმა სიბრალულს
ვუჩადაგებდი.

პოეტი აქ სრულ სიმართლეს ამბობს, რომ მან თავის სასტიკ საუკუნეში თავისუფლება ადიდა. ამით მან გადალახა თავისი საუკუნე და მომავალ საუკუნეებშიაც შეიჭრა როგორც უდიდესი პოეტი, მოაღადებელი ხალხთა თავისუფლებისა.

●

პუშკინი არ ეკუთვნის ერთ რომელიმე განსაზღვრულ ხალხს, მისი შემოქმედება ყველა ხალხის საკუთრებაა, განურჩევლად ეროვნებისა და რასისა.

არცერთი მწერალი, არცერთი პოეტი არ ახასიათებს თავის ეპოქას — თავის საუკუნეს ისე მრავალმხრივად, ისე რეალისტურად როგორც პუშკინი.

მისი გარდაცვალებიდან ასი წლის შემდეგ პუშკინს არა თუ არ დაუკარგავს თავისი დიდების, თავისი უკვდავების რაიმე ნიშანი, არამედ დღეს იგი საბჭოთა ქვეყნის წინაშე, განთავისუფლებულ ხალხთა წინაშე, დგას მთელი თავისი სიდიადით და მთელი თავისი უნივერსალური გენიოსობით.

და ეს ფაქტი იმავე დროს ღაღადებს საბჭოთა ხელისუფლების სიდიადეზე, რომელმაც აღადგინა პუშკინი და მისი უკვდავი ქმნილებანი სრული სახით მიაწოდა ხალხის ფართო მასებს, როგორც საუკეთესო განძი ხელოვნებისა.

ესევე შეიძლება ითქვას ქართული ლიტერატურის უშესანიშნავეს ნაწარმოებზე „ვეფხის - ტყაოსანზე“, რომელიც დაწერილია გენიალური და უკვდავი პოეტის — შოთა რუსთაველის მიერ მე-12 საუკუნის ბოლოს, და რომელსაც მხოლოდ საბჭოთა ხელისუფლების დროს ეღირსა სათანადო დაფასება, რაც, სხვათა შორის, იმაშიაც გამოიხატება, რომ „ვეფხის-ტყაოსანის“ ავტორს საბჭოთა ხელისუფლება უხდის 750 წლის იუბილეს მისი დაბადებიდან.

როგორც ვიცით, პუშკინი მის სიკოცხლეშივე გაიცნო ქართველმა საზოგადოებამ; მისი ლექსები ქართულ ენაზე პუშკინის დროსვე ითარგმნებოდა და იბეჭდებოდა და, რაც უმთავრესია, უდიდესმა პოეტმა პირადად ინახულა საქართველო და ქართველი ხალხი. პუშკინი პირველი რუსი მწერალი პოეტია, რომელმაც უძლიერესი გავლენა მოახდინა ქართულ პოეზიაზე და საერთოდ მთელ ქართულ მწერლობაზე. ასე რომ რუსი ხალხის ნამდვილი კულტურული გავლენა ქართულ ხალხზე მხოლოდ პუშკინიდან იწყება.

დღეს საბჭოთა ქვეყნებში ჩვენ ვხედავთ კულტურის, მეცნიერების, ლიტერატურის და ხელოვნების უდიდეს აღორძინებას, ჯერ არნახულ აყვავებას.

დღეს ჩვენში მწერლებს, პოეტებს და მეცნიერებს შექმნილი აქვთ ყოველგვარი პირობები თავისი შემოქმედების თავისუფალი გაშლისა და განვითარებისათვის.

ბურჟუაზიულ ქვეყნებში კი ჩვენ სრულიად საწინააღმდეგო მოვლენას ვხედავთ, შემოქმედების თავისუფალ განვითარებას იქ გზა შეკრული აქვს.

მაშინ როცა ჩვენში მეცნიერების, ლიტერატურის და ხელოვნების ყველა დარგში უდიდესი აღმავლობაა, იქ, ბურჟუაზიულ ქვეყნებში, ამ მხრივ დაქვეითებას, დაკნინებას, დაცემას და დაშლას ვხედავთ.

ამით აიხსნება ის გარემოება, რომ თვით ბურჟუაზიული მწერლებიც, მეცნიერებიც და საერთოდ პროგრესული ინტელიგენცია შემონატრიან საბჭოთა კავშირს, სადაც ისინი მეცნიერების, ლიტერატურისა და ხელოვნების განვითარებისათვის საუკეთესო პირობებს ხედავენ.

ხოლო რაც შეეხება ფაშისტურ ქვეყნებს: გერმანიას, იტალიას, იქ ყოველივე გამოვლინება შემოქმედებითი მუშაობისა საბოლოოდ ჩამკვდარია.

ფაშიზმი მტერია არა მარტო ხალხთა თავისუფლებისა, არამედ ყოველივე შემოქმედებისა და წინსვლისა კულტურის და ხელოვნების საქმეში.

გერმანიის ფაშიზმი, რომელმაც შეჭმნა ბარბაროსული რასიული თეორია, არა თუ სდევნის თავის მოწინააღმდეგე პოლიტიკურ პარტიებს არამედ სდევნის პირველხარისხოვან მსოფლიო მნიშვნელობის მეცნიერებს, მხატვრებს და მწერლებს, რომლებიც იძულებული არიან დასტოვონ ლესინგის და გოეტეს, მარქსის და ენგელსის სამშობლო და სხვაგან ეძებონ თავშესაფარი.

ამგვარად, აქ, ჩვენში, გაუგონარი წინსვლა, შემოქმედება, ახალი ბედნიერი ცხოვრებისა უზრუნველყოფა, მეცნიერების, ხელოვნების, ლიტერატურის აყვავება, იქ კი, ბურჟუაზიულ ქვეყნებში, უკან სვლა, დაკნინება და დაცემა; ბურჟუაზიულ ქვეყნებში მოსპობილია წინსვლის ყოველგვარი პერსპექტივა. ამას მშვენივრად გრძნობს თვით იქაური ბურჟუაზიული ინტელიგენცია.

ის უდიდესი შემოქმედებითი გაჭრა ნება, ის უდიდესი ენტუზიაზმი, რომელიც ახასიათებს საბჭოთა კავშირის ხალხებს მეცნიერებისა და ხელოვნების ყველა დარგში, შედეგია **ლენინისა** და **სტალინის** ნაციონალური პოლიტიკის გამარჯვებისა. ყოველივე ეს შედეგია სოციალიზმის გამარჯვებისა ჩვენს ქვეყანაში.

პუშკინის გარდაცვალებიდან ასი წლის შესრულების აღნიშნა არის საბჭოთა გამარჯვებულ და განთავისუფლებულ ხალხთა უდიდესი ზეიმი; ეს არის საბჭოთა კულტურის ნამდვილი ზეიმი, ეს არის ნამდვილი ზეიმი, ხალხთა სტალინური მეგობრობისა.

ᲒᲐᲛᲝᲧᲔᲜᲘᲡᲐᲗᲕᲘᲡ ᲡᲣᲡᲮᲐᲓ ᲔᲛᲖᲐᲓᲔᲑᲘᲐᲜ

საკავშირო სასოფლო-სამეურნეო გამოფენისათვის მზადება მთელ რიგ რაიონებში ისევ არადამაკმაყოფილებლად მიმდინარეობს. ბრძოლა საუკეთესო ექსპონენტებისა და ექსპონატების შესარჩევად, დახმარება, სამაგალითო მოვლა, ახალი მიღწევებისათვის ზრუნვა ბევრგან ჯერ კიდევ ან სრულიად არ სწარმოებს ანდა სწარმოებს, ხშირად ძალიან სუსტად.

ჯუღელის რაიონის კოლმეურნეობებში ჯერ კიდევ გასული წლის ზაფხულში და შემოდგომაზე შეარჩიეს 40 ძირი ვაზი და რამდენიმე ძირი თუთა, მოათავსეს ისინი საჭირო პირობებში და... მთელი მუშაობაც თითქმის ამით დამთავრდა.

— ჩვენს რაიონში სხვა ობიექტები გამოფენის მოთხოვნილებებს ვერ დააკმაყოფილებენ, მიწსახკომმაც 40 ძირი ვაზის გაზრდა დაგვიწესა, რაც შესრულებულიაო, აცხადებენ რაიმიწგანის ხელმძღვანელი ამხანაგები (პირველაშვილი, არაბიძე).

ირკვევა, რომ მთელ რიგ კოლმეურნეობებს არც კი გაუგიათ რამე გამოფენის მნიშვნელობისა და ექსპონატების შერჩევის შესახებ. ამ მხრივ მათთვის არც რაიმე ვალდებულებაზე მიუთითებია ვინმეს.

ქვემო-საქარის კოლმეურნეობაში (თავმჯდომარე სიმონ ჩიხლაძე, აგრონომი მგელაძე) გაკვირვებას გამოსთქვამენ, რომ მათ გამოფენასთან დაკავშირებით რაიონიდან თითქმის ერთი სიტყვაც არ გაუგონიათ—სხვაგან შეარჩიეს ვენახები, თუმცა ჩვენ სხვებზე ნაკლებად არ შეგვეძლო და შეგვიძლია კარგი მუშაობის ნიმუშების ჩვენებაო, საყვედურის კილოთი აცხადებენ აქ რაც შეეხება სოციალისტურ შეჯიბრებას, გამოფენის კანდიდატის უფლების მოსაპოვებლად ახალი საუკეთესო მაჩვენებლებისათვის ბრძოლას, ცხადია, აქ ეს მუშაობაც დაივიწყეს

ჯვარედინი

ჩვენი ბიბლიოთეკები

ბიბლიოთეკა — ადამიანის ცხოვრების ნაწილი

ბიბლიოთეკა ადამიანის ცხოვრების ნაწილი გახდა. ის ადამიანის ცხოვრების ისეთივე აუცილებელი ნაწილია, როგორც სკოლა, ბაღი, საავადმყოფო, სამსახური. ბიბლიოთეკა ადამიანის ცხოვრების ნაწილი გახდა, რადგან ის ადამიანის ცხოვრების ნაწილია.