ფასი 1 კაპ.

ბრძოლა 28.000 ჰექტარი ბამბისათვის

ბრძოლეტყარეთო ყველა ქვეყნისა, შეერთდით!

კომუნისტი

ს.ს.ფ. კ. პ. (ბ) ცენტრ. და თბ. პრეზიდიუმების და საქ. ფაკის ორგანო

ტელეფონები №№: რედაქტორის—14—76, რედ. მოადგილის—23—17, სამდივნო—10—58, მთ. კონტორის—8—81.

შაბათი, 23 აპრილი 1932 წ. № 95 (3349)

1-ლი მაისის ჩატარების შესახებ

საქ. კ. პ. (ბ) ცეკას სამდივნოს 22 აპრილის დადგენილება

პროლეტარულ დღესასწაულს პირველ მაისს—საერთაშორისო პროლეტარული სოლიდარობის დემონსტრაციისა და კაპიტალიზმის უღლისაგან განთავისუფლებისათვის ლენინური კომუნისტური ინტერნაციონალის დროშით მებრძოლ საერთაშორისო პროლეტარიატის ძალთა საბრძოლო დათვალიერების დღეს საბჭოთა კავშირის მუშათა კლასი და მშრომელები წელს ხვდებიან საბჭოთა კავშირში გაშლილი სოციალისტური მშენებლობის მსოფლიო-ისტორიული გამარჯვებისა და კაპიტალისტურ ქვეყნებში მძვინვარე უმაგალითო მსოფლიო კრიზისის პირობებში. საბჭოთა კავშირის მუშათა კლასმა ლენინური საკავშირო კომპარტიის (ბ) და პარტიისა და საერთაშორისო პროლეტარიატის ბელადის ამხ. სტალინის ხელმძღვანელობით 1931 წელს ააშენა ჩვენი ქვეყნის სოციალისტური ეკონომიკის საძირკველი, იგი წარმატებით ამთავრებს 1932 წელს პირველ ბოლშევიკურ ხუთწლიან გეგმას 4 წელიწადში და იწყებს კიდევ უფრო დიადი ამოცანების განხორციელებას—უკლასო სოციალისტური საზოგადოების აშენებას მეორე ხუთწლედში.

სოციალისტური მშენებლობის ამ წარმატებებს ჩვენმა პარტიამ მიაღწია მუშათა კლასის ფართო პოლიტიკური და საწარმოო აქტივობის საფუძველზე, ბურუჟუაზიის მოწინავე რაზმთან კონტრ-რევოლუციონერ ტროცკისტებთან, მემარჯვენე და „უღარცხენე" ოპორტუნისტებთან და მათ დაში შემარიგებლობასთან, დიდმპყრობელურ შოვინისტებთან და ადგილობრივ ნაციონალისტებთან გადამწყვეტი და შეურიგებელი ბრძოლით, პარტიის გენერალური ხაზისათვის ბრძოლით.

სოციალიზმის უდიდესმა გამარჯვებამ საბჭოთა კავშირში, უმუშევრობის ლიკვიდაციამ იმ დროს, როცა ევროპასა და ჩრ.-ამერ. შეერთებულ შტატებში უმუშევართა რიცხვი 25 მილიონს აღემატება და როცა ბურჟუაზიამ ათეული მილიონი მშრომელები სიღატაკისა და შიმშილის უფსკრულში გადაჩეხა, გეგმიანი სოციალისტური მეურნეობის წარმატებამ საბჭოთა კავშირში კაპიტალისტური ქაოსისაგან განსხვავებით, ჩვენ ქვეყნის მუშათა კლასის მატერიალური და კულტურული დონის განუწყვეტლივ ამაღლებამ და ნაციონალური საკითხის ლენინურმა გადაჭრამ მიუწვდომელ სიმაღლეზე აიყვანა საბჭოთა კავშირის ვტორიტეტი საერთაშორისო პროლეტარიატისა და მთელი მსოფლიოს ჩაგრულ ხალხთა თვალში. ძირმომტკიცე კაპიტალიზმის ქვეყნებში კრიზისის სულ უფრო დაუფრო გამწვავების, საბჭოთა კავშირის უმაგალითო სწრაფი სოციალისტური ზრდის და საერთაშორისო რევოლიუციონური მოძრაობის მძლავრი განვითარების პირობებში ბურუჟუაზია, რომელსაც ღრღნის კაპიტალისტური წინააღმდეგობანი, ახალი იმპერიალისტური ომებით და საბჭოთა კავშირის წინააღმდეგ ინტერვენციის მომზადებით ცდილობს თავი დაიღწიოს მსოფლიო კრიზისს.

გაპატონებული იმპერიალისტური წრეები არასოდეს ისე გაფაციცებით არ ემზადებოდნენ საბჭოთა ქვეყანაზე თავდასხმისათვის, როგორც ეხლა, რასაც მოწმობს შორეულ აღმოსავლეთის ამბები და იაპონიის აგენტების—რუს თეთრგვარდიელების პროვოკაციული გამოსვლები აღმოსავლეთ ჩინეთის რკინის გზაზე. მათი სულის ჩამდგმელია იაპონიის იმპერიალიზმი, რომელიც ისახავს გარკვეულ მიზანს—გადააქციოს მის მიერ დაპყრობილი მანჯურია შემდგომი ავანტიურების კერად საბჭოთა კავშირზე თავდასხმისათვის.

ჩვენს ქვეყანაზე იმპერიალისტების თავდასხმის საფრთხის გაძლიერების გამო, მშვიდობიანობის საბჭოთა პოლიტიკის შემდეგშიაც მტკიცედ და განუხრელად გატარებასთან ერთად, არაჩვეულებრივად უნდა გავაძლიეროთ კლასობრივი სიფხიზლე და ენერგია საბჭოთა კავშირის დაცვის მომზადებისათვის, თბილისის მუშებმა—საქართველოს პროლეტარიატის მოწინავე რაზმმა—გვიჩვენეს საბჭოთა კავშირის დასაცავად პროლეტარული მზადყოფნის მაგალითი: ინტერვენციის ხელისშემშლელთა პროვოკაციულ გამოსვლებს მათ უპასუხეს დადგენილებით—იმუშაონ 30 აპრილს ჩვენი ქვეყნის თავდაცვის ფონდისათვის.

საქართველოს კ. პ. (ბ) ცენტრალური კომიტეტი წინადადებას იძლევა:

1. მზადება პირველი მაისისა და სოციშეჯიბრებაში მესამე წლის თავისი აღსანიშნავად ჩატარდეს საერთაშორისო პროლეტარული სოლიდარობის დემონსტრაციის და მუშათა, კოლმეურნეთა და ღარიბ და საშუალო გლეხთა მასების მობილიზაციის ნიშნით, კომინტერნის დროშის ქვეშ ბრძოლის გასაჩაღებლად ომის საფრთხის წინააღმდეგ, ჩვენი ქვეყნის თავდაცვის უნარის შემდგომი განმტკიცებისათვის, წითელი არმიის საბრძოლო უნარის და თავდაცვა-ავიაქიმის რიგების გაძლიერებისათვის, რომელსაც განსაკუთრებული მნიშვნელობა აქვს მშრომელთა სამხედრო მომზადების საქმეში, ხუთწლედის მე-4 წლისათვის გეგმების შესრულებისათვის მრეწველობის, ტრანსპორტის და სოფლის მეურნეობის დარგში, 1-ლი კვარტალის ჩამორჩენის ლიკვიდაციისა და გაზაფხულის სასოფლო-სამეურნეო კამპანიის წარმატებით დამთავრებისათვის ამხ. სტალინის 6 მითითების რეალიზაციის საფუძველზე და მეორე ხუთწლედისათვის მოსამზადებლად, გაიშლას შეურიგებელი და ულმობელი ბრძოლა პროლეტარიატის დიქტატურის ყველა მტრებისა და ბურჟუაზიის მოწინავე რაზმის—კონტრ-რევოლიუციონური მენშევიზმის და ტროცკიზმის წინააღმდეგ, მემარჯვენე ოპორტუნიზმის, როგორც ეხლანდელ ეტაპზე მთავარი საფრთხის, „მემარცხენე" ოპორტუნიზმის და მათთან შემარიგებლობის წინააღმდეგ, ტროცკისტული კონტრაბანდის და ნაციონალურ საკითხში „მცოცავი" გადახრების წინააღმდეგ, მებრძოლი პროლეტარული ინტერნაციონალიზმისათვის.

2. საწარმოებში საამქროებში, ბრიგადებში, კოლმეურნეობებში, საბჭოთა მეურნეობებში და სამმანქანო - სატრაქტორო სადგურებში 25 აპრილიდან 1-ლ მაისამდე ჩატარდეს სახელმძღვანელო მიტინგები, მოხსენებები და მუშა - ქალების მასების პოლიტიკური აქტივობის მობილიზაცია მე-2 კვარტალის გეგმების შესრულებისათვის, სოციალისტური შეჯიბრების მე-3 წლისთავი ს სახელობის ახალი სამეურნეო ანგარიშის ბრიგადების მოწყობით, შემსვედრი და ცვლათა შემსვედრი გეგმების და საწოგადოებრივი ბუქსირის გაშლით და სხვ., გაჩაღდეს ბოლშევიკური ბრძოლა პროდუქციის ხარისხისათვის, თვითდირებულების შემცირებისათვის, სათბობის, ნედლეულის და მასალის ეკონომიისათვის, შინაგანი რესურსების მობილიზაციისა და ტექნიკის დაუფლებისათვის.

3. მობილიზებულ იქნას კოლმეურნეთა, კოლმეურნე ქალთა, სამანქანო - სატრაქტორო სადგურების და საბჭოთა მეურნეობების მუშათა და ღარიბ და საშუალო გლეხთა მასების პოლიტიკური აქტივობა კოლმეურნეთა შემდგომი ორგანიზაციულ-სამეურნეო და პოლიტიკური განმტკიცებისათვის, ტექნიკური კულტურების (ჩაი, თამბაქო, ბამბა, ციტრუსოვანი ნარგავები, ვენახები) გეგმის შესრულებისათვის, აგრო-ზოოლონისძიებათა თავის დროზე გატარებისათვის სოფლის მეურნეობაში, დამუშავების და მოსავლის აღების კამპანიის წარმატებით ჩატარებისათვის.

4. მოსამზადებელი მუშაობის ხელმძღვანელობისათვის, კ. პ. (ბ) საოლქო და სარაიონო კომიტეტებთან შეიქმნას კომისიები პარტიულ, პროფესიონალურ, კომკავშირულ, საბჭოთა, სამხედრო და საზოგადოებრივ ორგანიზაციების წარმომადგენლებისაგან.

5. კ. პ. (ბ) უველა საოლქო და სარაიონო კომიტეტებმა, თბილისის კომიტეტმა, საქალაქო და სარაიონო კომიტეტებმა კომკავშირის ცენტრალურმა კომიტეტმა, საქართველოს პროფსაბჭომ, რუსპუბლიკანური და კოლმეურნეობათა ცენტრმა, ცეკავშირმა, სატრაქტორო ცენტრმა, ნებაყოფლობითმა საზოგადოებებმა, საქართველოს განათლების სახ. კომისარიატმა, სახელგამმა, სახკინმრეწვმა, რადიოცენტრმა და უველა სხვა საზოგადოებრივმა ორგანიზაციებმა გამოლონ მოსამზადებელი მუშაობა პროლეტარული დღესასწაულის ჩატარებლად.

6. 1-ლ მაისის დღეს ქალაქად და სოფლად ჩატარდეს მშრომელთა ფართო დემონსტრაციები და დემონსტრაციებს მიეცეს დარაზმული და მასიური ხასიათი.

7. 1-ლ მაისს საღამოს კლუბებში, თეატრებში, წითელ კუთხეებში ჩატარდეს წარმოდგენები, კონცერტები, კინო და სხვ.

8. 1-ლ მაისს დაუკავშირდეს კულტურულ - საყოფაცხოვრებო დაწესებულებათა — მუშათა სახადილოების, კლუბების, სახავშვო ბაღების, სოფლის სამკითხველოების, ბიბლიოთეკების, გამოფენების და სხ. გახსნა, აგრეთვე წერა-კითხვის უცოდინარობის ლიკვიდაციის სკოლების გამოშვება.

9. პროფორგანიზაციებმა ქალაქებსა და სამრეწველო ცენტრებში 2 მაისს მოაწყონ მაისობა, კულტურული გართობა, სპორტული გამოსვლები, ველო-მოტო-გადარბენები, შეჯიბრება სროლაში და სხვ.

10. წინადადება მიეცეს ცეკავშირს, საქართველოს და თბილისის საზოგადოებრივი კვების ტრესტებს უზრუნველყონ მაისობის ადგილებში მუშებისა და სოფლის კავშირის სახოგადოების შეფორგანიზაციების გასვლა საშეფო რაიონებსა და სოფლებში დასვენების მოსაწყობად.

11. საქართველოს პროფსაბჭოს საშეფო ბიუროს 25 აპრილიდან 1-ლ მაისამდე მოაწყოს ქალაქის და სოფლის კავშირის საზოგადოებრივი ბუქსირის გასვლა საშეფო რაიონებსა და სოფლებში დასვენების შეფორგანიზაციების გასვლა საშეფო რაიონებსა და სოფლებში დასვენების მოსაწყობად.

12. ვინაიდან ცოტა დრო დარჩა გაზაფხულის სასოფლო-სამეურნეო კამპანიის ჩასატარებლად, ამიტომ ყველა ზომები იქნას მიღებული, რომ 2 მაისს მთელ რიგ რაიონებში ინიციატორ ეგ, რომ 2 მაისს მოეწყოს კოლმეურნეთა, სამანქანო-სატრაქტორო სადგურების და საბჭოთა მეურნეობების მუშათა და ღარიბ და საშუალო გლეხთა მასიური გასვლა მინდვრებზე.

ამაღე დრომდე 2 მაისს რაიონებში მოეწყოს საბათიანო პროფკავშირების წევრების, მათი ოჯახების და სხვათა ფართო მონაწილეობით ჩატარებული კოლმეურნეობებისა, საბჭოთა მეურნეობებისა და სოფლები მორჩენილ **სათეს დასმარების გასაწევად.**

დამკვრელი ტემპებით გავუმაღლოთ გაზაფხულის თესვა

ბორჩალოს რაიონი შემოწმებაზე

მიტინგი მინდორში

„კომუნისტი"-ს ბრიგადებისაგან

ბამბის ველებისაკენ

20 აპრილი. უკვე მეოთხე დღეა, რაც ჩვენ, გაზ. „კომუნისტი"-ს ბრიგადირები, ბორჩალოს რაიონის კოლმეურნეობების მუშაობას ვიკვლევთ. გავეცანით 8 კოლმეურნეობის მუშაობას. შუადღის 2 საათია, მივდივართ სოფ. კირმიზიქენდისკენ, რომელიც რაიონის ცენტრიდან 12-14 კილომეტრით არის დაშორებულთან გვახლავს რაიკოლმეურნეკავშირის ინსტრუქტორი **მესხიძე**, იგი საქმიად იცნობს რაიონის კოლმეურნეობებს.

რაიონის მთელი მოსახლეობა და ყველა ორგანიზაციები ფეხზე დგას და გაფაციცებით მუშაობს.—**დაწყებულია ბამბის თესვა.** რაიონის გაშლილ ველებს შესევიან კოლმეურნეები, ღარიბი და საშუალო გლეხები. ერთ კილომეტრსაც კი ვერ გავიარეთ, რომ არ შეგხვდეთ ტრაქტორების კოლონები და გუთნები. ისინი ხნავენ და აფხვიერებენ მიწას ბამბის დასათესად.

საბამბე მიწების მოხვნა რაიონში დაგვიანდა. ეს საქმე 10 აპრილისათვის უნდა დამთავრებულიყო, მაგრამ დღემდისთვის მოხნულია მხოლოდ გეგმის 67 პროცენტი. გეგმის თანაბრად ენლა მთელი ძალები ბამბის თესვაზე უნდა იყოს გადასული.

ამ ჩამორჩენას ვერ ვიმართლებს ყოველი მებამბე - კოლმეურნე გლეხი და რაიონის მუშაკი. ყველა გაათკეცებული ენერგიით მუშაობს, რომ ჩამორჩენა გამოასწოროონ და ბამბის თესვა ვადაზე დაამთავრონ.

სათბურებში

—ბამბა მეტად სათუთი კულტურაა, და მთელი წლის განმავლობაში შეუწყვეტელ მზრუნველობას მოითხოვს— გვეუბნება ჩვენი თანამგზავრი.

—გათავდება თუ არა ბამბის აკრეფა, დაიწყება მიწის მზრალად მოხვნა. ამას თან მოსდევს საზამთრო არატი, აქედანვე იწყება სარწყავი არხების შეკეთება და გაწმენდა, ხოლო ვინაიდან ჩვენ ბევრი ახალი საბამბე მიწა გვაქვს, რომელიც მორწყვის გარეშე მოუსავლიანია, ამავე პერიოდში სწარმოებს ახალი არხების გაყვანა. ზამთარშივე უნდა შეკეთდეს მანქანა-იარაღები.

გათავდება თუ არა ბამბის ნათესების დაბუშავება, უნდა შეკეთდეს გზები და ბოგირები. სწორედ ამ დროს ისვენებენ ბამბის კულტურაზე მომუშავე მოსახლეობა ცოტა ხნით. შემდეგ იწყება არა ნაკლებ „ცხელი" მუშაობა—ბამბის აკრეფა, რომელიც 2-3, ზოგჯერ ოთხ თვესაც და მეტ ხანსაც გრძელდება.

—სამაგიეროთ ეს კულტურა მეტად ძვირფასი და აუცილებელია ადამიანისათვის, რომ არა ბამბეული ტანსაცმელი, ბამბის ქსოვილები, ბამბის ზეთი და მისგან მიღებული სხვა მრავალი საჭირო ნივთები, ბამბის ნარჩენებიც ძვირფასი საკვები ნივთიერებაა პირუტყვისათვის, ბამბის ნამჯა ეფექტიანი საწვავი მასალაა, ბამბის ნამჯის ნაცარი ძვირფასი სასუქია, ბამბის ნამჯის ნაცარში 30 პროცენტამდე კალიუმია, ბამბის ნამჯის ნაცარი ბევრ ნაკლოვანებას ავსებს ნიადაგში

ფულადი სახსრების მობილიზაციის შედეგების შესახებ

საქ. კ. პ. (ბ) ცენტრ. კომიტეტის ბიუროს 1932 წლის 14 აპრილის დადგენილება

1. ფულადი სახსრების მობილიზაციის ა.-წ. პირველი კვარტალის შედეგები მთელ საქართველოში გამოსაღების ყველა სახეებს მიხედვით, რომლებიც კვარტალური დავალების 100,5 პროცენტს შეადგენენ, ჩაითვალოს საერთოდ დამაკმაყოფილებლად.

2. პირველი კვარტალის დავალების დამაკმაყოფილებლად შესრულებასთან ერთად აღინიშნოს სახსრების მობილიზაციის უარესად არადამაკმაყოფილებელი შედეგები გამოსაღების შემდეგი სახეების მიხედვით:

ა) სოფლად სესხის გავრცელება 48,3 პრ.
ბ) ფიზიკურ პირთა ანაბრები შენახვის სალაროებში 43, პრ.
გ) პაის დაგროვება სამომხმარებლო სტატეში ქალაქად 45,8 პრ.
დ) პაის. დაგროვება სატრანსპორტო კოოპერაციის სისტემაში 42,8 პრ.
ე) პაის დაგროვება საბინაო საოჯახო კოოპერაციის სისტემაში 28,8 პრ.
ვ) პაის დაგროვება სატყეო კოოპერაციის სისტემაში 11,8 პრ.
ზ) სატრაქტორო აქციების გავრცელება 28,4 პრ.

3. ამავე დროს აღინიშნოს პირველი კვარტალური გეგმის მიტად დიდი ნაწილის შეუსრულებლობა შემდეგ რაიონებში:

1. ერწო-თიანეთის	30,9 პრ.
2. ბაღდათის	40,5 პრ.
3. ონის	47
4. ცაგერის	36 პრ.
5. ქვემო სვანეთის	39,8 პრ.
6. ზემო-სვანეთის	48,7 პრ.

4. აღინიშნოს, რომ მთელ რიგ რაიონებშა წარმატებით შეასრულეს პირველი კვარტალის გეგმა ა.-წ. 1-ლ აპრილისათვის.

1. ონელისის	125,5 პრ.
2. წალკის	143,4 პრ.
3. ლიოუკმბურგის	156,0 პრ.
4. ზესტაფონის	100,5 პრ.
5. გურჯაანის	109,8 პრ.
6. ლაგოდეხის	111,0 პრ.
7. გორის	110,9 პრ.
8. ბორჯომის	110,1 პრ.
9. ახალქალაქის	109,0 პრ.
10. ბოგდანოვკის	102,9 პრ.
11. ადიგენის	106,1 პრ.
12. ახალისტანი	115,8 პრ.
13. ამბროლაურის	116,5 პრ.
14. ტყიბულის	111,9 პრ.
15. ჩხარის	110,1 პრ.
16. ლანჩხუთის	10,38 პრ.
17. ჩოხატაურის	106,7 პრ.
18. ქალ. ფოთი	111,8 პრ.

5. ზოგიერთ რაიონში და გამოსაღების ზოგიერთ სახეების მიხედვით დავალების არადამაკმაყოფილებლად შესრულების მიზეზად ჩაითვალოს:

ა) კონკრეტულ და გადამწყვეტ ზომების მიუღებლობა იმ ცალკე ორგანიზაციების მხრით, რომლებიც მონაწილეობას იღებენ ფულადი სახსრების მობილიზაციის საქმეში, მაგალითად, დირექტივების დაგვიანებით დაგზავნა, ადგილობრივ ორგანიზაციების სუსტად ზედამხედველობა ინსტრუქციების, ცენტრალიზებული წესით საუწყებო მუშაკების გაგზავნის გზით, ადგილობრივი მუშაკების არა საკმაო ყურადღება უმნიშვნელოვანეს სამეურნეო-პოლიტიკურ დავალებებისადმი, საზოგადოებრივი დახმარების უარყოფა სუსტი გამოყენება, საზოგადოებრივი მუშაობის ახალი მეთოდების გამოუყენებლობა (სოციალისტებრივება, დამკვრელობა, საზოგადოებრივი ბუქსარი და მუშაობის სხვა ეფექტიური მეთოდები) მთხსენებლობის ფულადი სახსრების მობილიზაციის საქმეში.

ბ) ადგილობრივი პარტორგანიზაციების მიერ მტკიცე ხელმძღვანელობის გაუწევლობა ფულადი სახსრების მობილიზაციის საქმეში.

გ) მასიური პოლიტიკურ-ახსნა - განმარტებითი მუშაობის გაუხალებლობა სუსტი ნახსნა გეგმის შესრულების გარშემო.

დ) საკოოპერაციო-კოოპერატიული სისტემის, სამომხმარებლო და საბინაო კოოპერაციის სისტემის მეტად სუსტი მონაწილეობა სახსრების მობილიზაციის შესახებ მთავრობის მიერ მოცემულ დირექტივების პრაქტიკულად რეალიზაციის საქმეში.

ე) რაიონულ აღმასკომებისა და სოფლის საბჭოების სუსტი მონაწილეობა სახსრების მობილიზაციის დარგში.

დაზოგვის საქმის არა სათანადოთ შეფასება და შემნახველ სალაროების მუშაობისათვის საზოგადოებრივი კონტროლის გაუწევლობა, აგრეთვე რაიონული საფინანსო-საკრედიტო აპარატის (განსაკუთრებით შემნახველი სალაროების) უუნარობა ჩაებან საზოგადოებრივი ორგანიზაციები, კოლმეურნეთა და დარიბ-საშუალო გლეხთა მასები საფინანსო- გეგმის შესრულების ამ უმნიშვნელოვანეს საქმეში.

ფულადი სახსრების მობილიზაციის ძირითად დეფექტების აღმოფხვრისა და ამ საქმეში რადიკალური გარდატეხის მოხდენის მიზნით, საქართველოს კ.პ. (ბ) ცენტრალური კომიტეტი წინადადებას იძლევა:

1. საოლქო, საქალაქო და სარაიონო კომიტეტებმა თავიანთი მუშაობის ყურადღების ცენტრში მოაქცინონ ფულადი სახსრების მობილიზაციის სადეკადო გეგმების თანაბრად შესრულება გამოსაღების ყველა სახეების მიხედვით, არავითარ შემთხვევაში არ დაუშვან ბიულეტინური ტემპების შესუსტება ერთიან- საფინანსო გეგმის საზიანოდ. საფინანსო გეგმის შესრულების საქმეში.

2. ცენტრალური კომიტეტი ყურადღებას სახელმწიფო ფულადი სახსრების მობილიზაციის სადეკადო გეგმების ორგანიზაციულ მხარეზე, ამ გეგმების ყოველდღიურ ანგარიშზე, ინსტრუქტორების ადგილებზე გაგზავნაზე და ადგილობრივ ორგანიზაციების ინსტრუქტირებაზე.

3. ცენტრალური კომიტეტი კატეგორიულად აფრთხილებს საქართველოს შემნახველ სალაროს ხელმძღვანელობას, აგრეთვე ცეკავშირის, სატრანსპორტო, საბინაო-საოჯახო და სატყეო კოოპერაციის ხელმძღვანელობას, რომლებიც სისტემატიურად არ ასრულებენ დავალებებს ფულადი სახსრების მობილიზაციის დარგში, რომ თუ ისინი უახლოეს ორი დეკადის განმავლობაში არ მოაწყვეტენ გადამწყვეტ გარდატეხას ფულადი სახსრების მობილიზაციის საქმეში, დასჯილ იქნებიან სრული სიმკაცრით.

4. ერთხელ კიდევ აღინიშნოს საქართველოს ტრაქტორცენტრის სრულიად არა საკმაო ყურადღება სატრაქტორო აქციების გავრცელების საქმისადმი. მიეცეს გაფრთხილება საქ. ტრაქტორცენტრის ხელმძღვანელებს, რომ თუ ისინი ერთი თვის განმავლობაში არ მოაწყვეტენ გადამწყვეტ ღონისძიებებს სატრაქტორო აქციების რეალიზაციის საქმეში, ცენტრალური კომიტეტი იძულებული იქნება მიმართოს მათ წინააღმდეგ მკაცრი სასჯელის ზომებს.

II, საქართველოს ფინანსების სახკომს

1. დაუყოვნებლივ შეადგინოს ფულადი სახსრების მობილიზაციის სადეკადო გეგმები ყველა რაიონებისა და ორგანიზაციების მიხედვით. გაძლიერდეს კონკრეტული ხელმძღვანელობა რაიონულ ფინანგყოფილებებისა და შემნახველ სალაროების მიმართ და მოიწყოს ფულადი სახსრების მობილიზაციის სადეკადო გეგმების თანაბარ შესრულებას გამოსაღების ყველა სახეების მიხედვით.

2. გადასინჯოს რაიონულ ფინანგყოფილებათა შტატი და შემნახველ სალაროების ქსელი იმ მიზნით, რომ ის შეეფერებოდეს რაიონის ეკონომიურ სიმძლავრეს.

3. შეამუშაოს კონკრეტული ღონისძიებანი, რომელთა მეშვეობით ორგანიზაციულად განმტკიცდეს ფინანსური აპარატი, გაიზარდოს მისი ავტორიტეტი მოსახლეობის მასებში, ამაღლდეს მისი მუშაობის კულტურა და ეფექტიურობა.

4. სახელმწიფო ბანკთან ერთად დაწესოს უსახსრესი კონტროლი საგეგმო დავალებათა შესრულებაზე ფულადი სახსრების მობილიზაციის საქმეში და რაიონების დაფინანსება და მათთვის დიტაციების მიცემა დაუკავშიროს მათ მიერ ფულადი სახსრების მობილიზაციის გეგმის შესრულებას.

5. დააწესოს ადმინისტრატიული სასჯელი იმ ადგილობრივ საფინანსო ორგანოების ხელმძღვანელების მიმართ, რომლებიც თავის დროზე არ წარმოადგენენ საანგარიშო ცნობებს სახსრების მობილიზაციის შესახებ.

6. იმ შემთხვევაში, თუ შეწინეულ იქნა ფულადი სახსრების მობილიზაციის საკითხისადმი იმ ორგანიზაციის აშკარა გულგრილი დამოკიდებულების ფაქტები, რომლებიც უშუალო მონაწილეობას ღებულობენ ფულადი სახსრების მობილიზაციის ჩატარებაში, დასვას სადირექტივო ორგანოებში საკითხი მათი სასტიკ პასუხისგებაში მიცემის შესახებ.

7. ფულადი სახსრების მობილიზაციის გეგმის შესრულებისათვის ბრძოლაში ფართოდ გამოიყენოს ცენტრალური და რაიონული პრესა და ყოველ ცალ დეკადებით გააშუქოს მასში ფულადი სახსრების მობილიზაციის მიმდინარეობა.

III, საქართველოს პროფსაბჭოს ფრაქციას

1. ჩაებას პროფკავშირების მთელი აქტივი პირველი კვარტალის ჩამორჩენის ლიკვიდაციისა და მეორე კვარტალის დავალებათა შესრულებისათვის ბრძოლაში.

2. გამოსაყოს პროფკავშირების აქტივის შესაფერ წარმომადგენლობითი ინსტრუქტორები და უზრუნველყოს მათი აქტიური მონაწილეობა შემნახველი სალაროების ჩამორჩენის ლიკვიდაციის საქმეში.

3. საქართველოს ფინსახკომთან ერთად მოაწყოს საზოგადოებრივი ინსტრუქტორების მოსაზიდავად ორკვირიანი კურსები.

4. წინადადება მისცეს პროფკავშირების პრესას გამოჰყოს სპეციალური განყოფილება, სადაც სისტემატიურად უნდა გააშუქოს მუშაობა ჩამორჩენის ლიკვიდაციისათვის და მეორე კვარტალის კამპანიის მიმდინარეობა.

5. დამკვრელ მუშათა ბრიგადების ძალებით დააწესოს საკარხნო-საფაბრიკო კომიტეტების სესხისათვის ხელისშეწყობა კომისიების, შტაბების და საზოგადოებრივ ინსტრუქტორების მუშაობის მეთვალყურეობა დაზოგვის საქმისა და ფულადი სახსრების მობილიზაციის დარგში.

IV, საქართველოს სახკომსაბჭოს

მოისმინოს ყველა იმ ორგანიზაციების მოხსენებანი, რომლებიც მონაწილეობას ღებულობენ ფულადი სახსრების მობილიზაციის საქმეში.

იმ პირთა წაბალისების მიზნით, რომლებმაც პირველ კვარტალში გაუალეს გეგმანი და მოწუხარეგებული მუშაობა ფულადი სახსრების მობილიზაციის დარგში, წინადადება მისცეს საქართველოს ფინსახკომს დასვას ამიერ-კავკასიის ფინსახკომის წინაშე საკითხი დაჯილდოების სპეციალური ფონდის გამოყოფის შესახებ.

1 მაისისთვის თბილისის შეკავშირებულ მოსახლეობაში წ.-კითხვის არც ერთი უცოდინარი არ უნდა რჩებოდეს

„დამთავრდეს წერა-კითხვის უცოდინაროგბის ლიკვიდაცია შეკავშირებულ მოსახლეობაში წერა-კითხვის 1-ლ მაისისათვის, ხოლო დანარჩენთა შორის—1932 წლის დამლევისათვის, ნაცუმცირებულებში ჩამორჩენილ რაიონების გამოკლებით, რომელშიაც წერა-კითხვის უცოდინაროგბის ლიკვიდაცია დამთავრდეს 1933 წელს.“ (საქ. კ. პ. (ბ) ცეკას ბიუროს)

„კომუნისტი“-ს დამკვრელ მუშკორთა ბრიგადების რეიდი

თბილისში წერა—კითხვის უცოდინაროგბის ლიკვიდაცია დაუწყებიათ ნელი ტემპით მიმდინარეობს, როგორც შემოწმებიდან გამოირკვა, იმიტომ, რომ ამ საქმეში ხელმძღვანელობის ნაკლებობა იგრძნობა. ადგილი აქვს წერა-კითხვის უცოდინარობის ლიკვიდაციის ოპორტუნისტულ შეფუთვასაც ზოგიერთ ადგილობრივ პარტ-ტუკორდების და ფაბ-კარ-ავტკომკავშირის მხრივ. სუსტია კომკავშირის და პროფკავშირის მონაწილეობა ამ საქმეში. არ სწარმოებს შეთანხმებული მუშაობა საქეურნეო ორგანიზაციებთან.

თბილისის განათლების განყოფილების ოპერატიული ხელმძღვანელობა ლიკ-სკოლებზე წარმოებებში ძალზე სუსტია რეიდმა გამოარკვია აგრეთვე, რომ ბინაკავშირი სრულ უყურადღებობას იჩენს ლიკ-სკოლებისათვის ბინების მიკუთნის და განათების დარგში.

მთელ რიგ წარმოებებში აღრიცხული წერა-კითხვის უცოდინარები მთლიანად არ არიან ჩაბმული ლიკ-სკოლებში (ავტორის კარხნები, ბამბის ფაბრიკა და სხვ.), განსაკუთრებით სუსტია წ. კ. მცირემცოდნეთა სკოლების მუშაობა. ხშირად წ. კ. უცოდინაროგბის სალიკბეზიანო სკოლა დამთავრებულები არ გადაყვანთ მცირემცოდნეთა სკოლებში, არ სწარმოებს მათთან სისტემატიური მუშაობა, რომ შეინარჩუნონ წერა-კითხვის ცოდნა, რის გამოც მათ წერა-კითხვა ავიწყდებათ.

სპ. კ. პ. (ბ) თბილისის კომიტეტის ბიუროს 11 აპრილის დადგენილებას ქ. თბილისში და საგარეუბნო რაიონში წერა-კითხვის უცოდინარობის ლიკვიდაციის შესახებ არც კი იცნობენ ზოგიერთი წარმოებები და განათლების ორგანოები. ამ დადგენილების რეალიზაციისთვის არ არის მიღებული გადამწყვეტი ზომები, რაც საფრთხეს უქმნის თბილისში წერა-კითხვის უცოდინარობის ლიკვიდაციის ვადაზე დამთავრებას.

ძირითად ლიკვიდაციის წ. კ. უცოდინარობის ლიკვიდაციის ოპორტუნისტული შეფუთვასთან ბრძოლა საჭიროა კონკრეტული დამნაშავეები, რომლებიც ხელს უშლიან წერა-კითხვის უცოდინარობის ლიკვიდაციის წარმატებით ჩატარებას და მათთვის პასუხისგებაში მიცემა.

ხაზი უნდა გაესვას იმას, რომ ქალაქში არ არის ჩატარებული წერა-კითხვის უცოდინართა ზუსტი აღრიცხვა. თბილისის განათლების განყოფილების და ცალკე რაიონულ განათლების განყოფილებებს ჯერ ოპერატიული ზუსტი ცნობები წ. კ. უცოდინართა რაოდენობის შესახებ. ამას ადასტურებს ის ფაქტიც, რომ თბილისის განათლების განყოფილება ცალკე რაიონებში წ. კ. უცოდინართა რაოდენობისა და მათგან სალიკბეზიანო სკოლებში ჩაბმულების შესახებ, სხვა ცნობებს იძლევა და რაიგანათლების განყოფილებები სულ სხვას. რაიონული განათლების განყოფილებას, ცნობით ორკვირიანის რაიონში 20 აპრილი სათის სალიკბეზიანო სკოლებს გარეშე და რჩენილია 77 წ.-კითხვის უცოდინარი. რაც არ არის სწორი. განათლების განყოფილებებს არც ერთ ამის ცნობები მოეპოვებათ 20 აპრილისათვის თუ რამდენი წერა-კითხვის უცოდინარია გამოშეებული და სხვ.

რატომ ჩაიშალა სალიკვიდაციო სკოლები

თბილისის საგარეუბნო რაიონის მთელ რიგ სოფლებში ხელმძღვანელობის და განათლების განყოფილების დაუდევრობით წერა-კითხვის უცოდინარობის სალიკვიდაციო სკოლები ჩაიშალა. სადაც ლიკსკოლები არსებობს, იქ მეცადინეობაზე დასწრება სუსტია, მაგალითად ახალ სოფ. სალიკ. სკოლაში ჩაბმული 91 უცოდინარიდან 9 კაცი უარს აცხადებს მეცადინეობის დასწრებაზე, ხოლო დანარჩენები სისტემატიურად აცდენენ გაკვეთილებს. კოჯორის ახალშენში ხელმძღვანელების დაუდევრობით ლიკსკოლა დაიხალა. სოფ. მარტყოფში 41 წერა-კითხვის უცოდინარია, დარჩენილი ლიკ-სკოლის გაოფაში, ნატახტარის წყალსადენში 92 კაცი და სხვ.

ხაზი უნდა გაესვას იმას, რომ აღნიშნული სალიკვიდაციო სკოლების ჩაშლა გამოწვეულია ადგილობრივი სოფლის საბჭოების და რაიონული განათლების განყოფილების დაუდევრობით და უხელმძღვანელობით, რაგამაღლებლის განყოფილებამ ვერ შესძლო ლიკსკოლების ხელმძღვანელობით და სპეციალისტის ბიუჯეთით უზრუნველყოფით და ხან კი ადგილობრივ ორგანიზაციებთან არსებული „ლორაორიებში“. — ცხადია, ასეთი მდგომარეობის ხარისხზე ლაპარაკიც ზედმეტია. ფაბრიკის პროფორგანიზაციამ რამდენიმე ლიკ-სკოლა გაუხსნა, „მკერავი“ № 1-ში აღრიც ხულია წერა-კითხვის უცოდინარი რესპუბლ. სომხები და თურქები, მაგრამ ხელმძღვანელის უყურადღებოგბის გამო მათთვის ლიკსკოლები არ გახსნილა. ამდენად ამ ქარხნისათვის საქართა 4 მასწავლებელი.

რეიდის მონაწილეთა ფიქალდებას იძლევიან

დაუყოვნებლივ მოხდეს გარდატეხა წერა-კითხვის უცოდინარობის და მცირემცოდნეობის ლიკვიდაციისათვის ბრძოლაში. მთლიანად უნდა შესრულდეს სადირექტივო ორგანოების დადგენილება თბილისის შეკავშირებულ მოსახლეობაში წერა-კითხვის უცოდინარობის აღმოფხვრის შესახებ მიმღინარე წლის მაისში.

თბილისის განათლების განყოფილებამ და ცალკე რაიგანათლების განყოფილებებმა უნდა შესძლონ ლიკსკოლების უზრუნველყოფა ხელმძღვანელებით, ბინებით და ტრანსპორტის ბილეთებით. ბინებით და მასწავლებლებით ლიკსკოლების უზრუნველყოფა ბინაკავშირმა. სოფ. მარტყოფში 41 წერა-კითხვის უცოდინარია, დარჩენილი ლიკ-სკოლის გაოფაში, ნატახტარის წყალსადენში 92 კაცი და სხვ.

ხაზი უნდა გაესვას იმას, რომ აღნიშნული სალიკვიდაციო სკოლების ჩაშლა გამოწვეულია ადგილობრივი სოფლის საბჭოების და რაიონული განათლების განყოფილების დაუდევრობით და უხელმძღვანელობით, რაგამაღლებლის განყოფილებამ ვერ შესძლო ლიკსკოლების ხელმძღვანელობით და სპეციალისტის ბიუჯეთით უზრუნველყოფით და ხან კი ადგილობრივ ორგანიზაციებთან არსებული „ლორაორიებში“. — ცხადია, ასეთი მდგომარეობის ხარისხზე ლაპარაკიც ზედმეტია. ფაბრიკის პროფორგანიზაციამ რამდენიმე ლიკ-სკოლა გაუხსნა, „მკერავი“ № 1-ში აღრიცხულია წერა-კითხვის უცოდინარი რესპუბლ. სომხები და თურქები, მაგრამ ხელმძღვანელის უყურადღებოგბის გამო მათთვის ლიკსკოლები არ გახსნილა. ამდენად ამ ქარხნისათვის საქართა 4 მასწავლებელი.

ლიკსკოლებში გახსნილია, ბინები არ არის

ლიკსკოლების მუშაობის ჩაშლის ერთ-ერთი მთავარი მიზეზია საკმაო სამეცადინო ბინების უქონლობა. მიუხედავად სადირექტივო ორგანოების რამდენიმე წინადადებისა „სახბინაო კავშირმა“ დღემდე ვერ შეძლო ლიკსკოლების ბინებით დაკმაყოფილება.

„სახბინაო კავშირი“-ს წარმომადგენელმა ჭარტო იმაზე იალაპარაკა, თუ რამდენ კაცს მეცადინეობენ მათ წერა-კითხვა, ხოლო იმაზე თუ რა დახმარებას უწევენ ორგანიზაცია წ. კ. უცოდინარობაში სალიკვიდაციო სკოლებს ბინების მიკუთნის დარგში, არაფერი სთქვა.

ბინების სიფიქრიდეს ლიკსკოლებისათვის განსაკუთრებით განიცდის მაუდკამეთის ტანსაცმეის ფაბრიკა, სადაც მეცადინეობა ხან კლუბში სწარმოებს, ხან სასადილოში და ხან კიდევ „ლორაორიებში“. — ცხადია, ასეთი მდგომარეობის ხარისხზე ლაპარაკიც ზედმეტია. ფაბრიკის პროფორგანიზაციის რამდენიმე მეკერი მიმართა „ბინათკავშირს“ ბინების შესახებ, მაგრამ მას ამისათვის ყურადღებაც კი არ მიუქცევია.

საჭიროა ბინათკავშირმა და ადგილობრივმა ორგანიზაციებმა წარმოებებში სასწრაფოდ მიიღონ ზომები წ. კ. უცოდინართა საგანგებო ლიკსკოლების ბინებით დაკმაყოფილების მიზნით.

ცენტრალიზებული ლიკვიდაცია „ბამორჩათ“

წერა-კითხვის უცოდინარობის სალიკვიდაციო სკოლა კოოპერაციონერობის უნდა ჩაებათ მცირემცოდნეობის სალიკვიდაციო სკოლებში. რადგან თუ სისტემატიურად არ ეწარმოებით მუშაობას ლიკსკოლებიდან ბიდან გამოშვებულთა შორის — შესაძლებელია მათ მიერვე ცოდნა დავიწყებით.

მცირემცოდნეობის სალიკვიდაციო სკოლების ქსელის გაშლის დარეგი ჩვენ სამეცადინეო ბინების არსებობასთან და შეუსაბამობასთან. ზოგიერთ წარმოებებში დღემდე არ არის გაბსნილი მცირემცოდნეთა სკოლები და არც იმის აღრიცხვა არსებობს თუ რამდენია გამოშვებული ლიკსკოლებიდან. ასე მაგ., „მკერავი“ № 1-ში არც ერთი მცირემცოდნეთა სკოლა არ არის გახსნილი, არც იმის ცნობა მოეპოვება თუ რამდენმა დაამთავრა ლიკსკოლა: 1931 წელში 74 კაცი, რომლებმაც დაამთავრეს წ. კ. უცოდინარობის სალიკვიდაციო სკოლა გაიგზავნა მცირეიანა ტანსაცმეში, ხოლო რაოდენ ამ მხრით მუშაობის დაწყება ქარხნის პროდორგანიზაციას არც კი ქმნიერებია. ასეთივე მდგომარეობაა ხუ-ტუსი ქარხანაში, ბატონის ქარხნებში (№ 5,7, 4) ხარეწოთ ქვეშირის გაერთიანებებში და სხვ. ცხადია, ამ მდგომარეობის ახსნა პროფორგანიზაციის ბუნიერი მიმართია „ცუდმეციწყობით“ შეიძლებელია. რაიონული განათლების განყოფილებები და პროფკავშირების ცენტრალური გამგეობები მეტად სუსტ ხელმძღვანელობას უწევენ მუშაობას წ. კ. უცოდინარობის ლიკვიდაციისათვის. ეს ორგანიზაციები კმაყოფილებიან მხოლოდ ცირკულარებით და დებულებების დამუშავებით, ხოლო პრაქტიკული დახმარების გასაწევად დღემდე მუშაობა არც კი დაუწყიათ.

ორჯონიკიძის სახ. რაიონის განათლების განყოფილებამ სოფინსო კოოპერატიული ხელმძღვანელობიდან ლიკსკოლების ხელმძღვანელობა გაიწია 78 სტუდენტი, მაგრამ ამათგან მხოლოდ ხუთი კაცი გამოცხადა. ბამბის ქარხნის ლიკსკოლის ხელმძღვანელობა, გრაფლედება დღესაც. და არავითარი ზომები არ არის მიღებული მის სალიკვიდაციოდ.

ამხ. სტალინის სტატია „წერილი კავკასიონელ დაჭ“ და პარტორგანიზაციის ამოცანები

საქ. კ.პ. (ბ) თბილისის ორგანიზაციის ს. ორჯონიკიძის სახელობის რაიონის პარტაქტივის კრების რეზოლუციები

პარტაქტივის კრება, რომელმაც მოისმინა ამხ. კ. ვოროშილოვის მოხსენება ამხ. სტალინის სტატიის—„წერილი კავკასიონელ—შეახებ და განიხილა ამასთან დაკავშირებით რაიონის პარტორგანიზაციის წინაშე მდგარი ამოცანები, აღნიშნავს, ამხ. სტალინის სტატიის—„წერილი კავკასიონელ“—ფაქტებს პოლიტიკურ და ზოგადპარტიულ მნიშვნელობას.

თბილისის მეზეციკლის მაგალითზე, რომელზეც ანეთიარებდენ „ლიბერალური სისხ ძაგლეს“ ამხ. სტალინის წერილი აშკარავდება საერთოდ რუხეთის პროგრამულ და ტაქტიკურ ლიკვიდატორობას, რასაც მხარს უჭერდა კონტრრევოლუციონური ტროცკიზმი,—უფრო მეტად აძლიერებს კლასობრივ საეზიზლეს ყოველი ოპორტუნისტისადმი და განადგურებულია კონტრრევოლუციონური მენშევიკების და ტროცკისტების ნაშთებთან ბრძოლაში.

ამხ. სტალინის „წერილი კავკასიონელ“, რომელიც განსაკუთრებით დიდ ამოცანებს აყენებს საქართველოს კომპარტიის, განსაკუთრებით კი მისი მოწინავე რაზმის — თბილისის პარტორგანიზაციის რიგებს ის ცხადად და პრინციპიალურად ხსნის ოპორტუნისტული ელემენტების ანტიპარტიულ ბუნებას და ამხელს მათ ანტიბოლშევიკურ არსებას.

ამხ. სტალინის „წერილი კავკასიონელ“ ბოლშევიკური თვითკრიტიკის ბრწყინვალე ნიმუშია, რაც უნდა გამოიხადოს მუშაობის გაუმჯობესების საქმეში.

პარტაქტივის კრება, ამხ. სტალინის ამ ისტორიული ნაშრომის საფუძველზე ამხელს ტროცკისტ-ბუხარინელ ბანდას, რომელიც ანტიბოლშევიკური ბრძოლის ფარულ და ღია ფორმებით ებრძვის ლენინიზმს, ბოლშევიკურ პარტიას, საბჭოთა ხელისუფლებას, კოლმეურნეობებსა და საბჭოთა მეურნეობებს, ებრძვის სოციალისტურ მშენებლობას, ებრძვის ბოლშევიკური პარტიის გენერალურ ხაზს

ბ ა რ კ ა ლ ო ი ტ ი*)

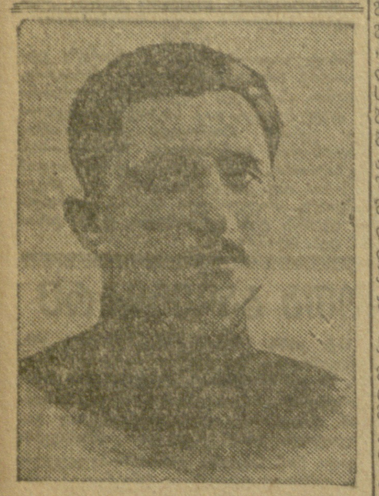

ამხ. გრიგოლ ბარკალია

დანაკარგებთან ბრძოლას მნიშვნელოვანი ადგილი უჭირავს ყოველი საწარმოს ხუთწამაში. წარმოების არც ერთ დარგში არ არის ისე დიდი დანაკარგების პროცენტი, როგორც სატყეო მრეწველობაში. დანაკარგები აქ აღწევს 30—97 პროცენტამდე. სახერხი მრეწველობა იძლევა დანაკარგების 30—50 პროც. ტექტრაქტორის წარმოება კი 94—97 პროცენტს. გამოანგარიშებულია, რომ ტყეკრეებში რჩება დასამუშავებლად, აუცებულ მერქანის მხოლოდ 40 პროცენტი, მაგიდებში, სკამებში და სხვა ყოფილა ჩვენს გაზეთში მოთავსებული ცნობა. ბარკალაიამ თავისი საგამომგონებლო მუშაობა დაიწყო ჩაის ფოთლიდან. მან გამოიგონა მწვანე ჩაის მზარალად დაპრესვის საშუალება. ჩაის ფოთლიდან ბარკალაია გადავიდა სხვა მასალებზე და რვა წლის ცდების შემდეგ აღმოაჩინა ყოველგვარი მცენარეულობის ნარჩენების დაბრიკეტების წესი. **მისი მეთოდი თავისი შედეგებით წინ უსწრებს უცხოეთის ყველა მიღწევებს ამ დარგში.**

გ. ბარკალაია აბრიკეტებს ყოველგვარ ნარჩენს. დაბრიკეტების შედეგად მიღებულ ახალ მასალაში — „ბარკალაიტში“ სრულებით შეცვლილია ის თვისებები, რომლითაც ახასიათებდა პირველყოფილ მასალას. ბარკალაიტის ქიმიური შემადგენლობა ჯერ კიდევ არ არის შესწავლილი. არსებობს აზრი, რომ ბარკალაიტი შეიცავს ლიგნინს, ცელიულოზას და მცენარეულობის ფისს. გარეგნულად ბარკალაიტი წააგავს ჯირკოლიტს. ის—ასეთივე ერთფეროვანი, პლასტიკური მასაა, მაგრამ მასზე უფრო მაგარია.

მოსკოვის ცენტრალურ აეროჰიდრო-დინამიურ ინსტიტუტში (ცაგი) ჩატარებულმა ცდებმა დაამტკიცეს, რომ ბარკალაიტი სამჯერ მსხვრის ბრიკეტებზე ნაკლებად

ბათუმის ბიბლიოთეკის ახალი შენობა

ბათუმის ბიბლიოთეკის ახალი შენობა ქალაქის ცენტრში, ბულვარის პირას, ზღვის ნაპირზე აშენდა. ეს ორსართულიანი ლამაზი შენობა ბათუმის ბიბლიოთეკის ისტორიაში ახალ ეპოქას ხსნის. ბიბლიოთეკა ამ შენობაში ოთხ დიდ ოთახში მოთავსდა. ერთ ოთახში ბიბლიოთეკის ადმინისტრაციაა, მეორეში — ბიბლიოთეკის ფონდი, მესამეში — საკითხავი დარბაზი და მეოთხეში — ბავშვთა განყოფილება.

ბიბლიოთეკის ფონდი ამჟამად 145.000 წიგნს შეადგენს. ამ წიგნებიდან 300.000 ქართულ წიგნებს წარმოადგენს. ბიბლიოთეკის ფონდში ბევრი ძველი ქართული წიგნია. ბიბლიოთეკის ფონდში 1929 წ. ის ფასიანი წიგნებიც შედის. ბიბლიოთეკის ფონდში 200 ათასამდე ფასიანი ნაწარმოები. ბიბლიოთეკის ფონდში ბევრი ძველი ქართული ჟურნალ-გაზეთია. ბიბლიოთეკის ფონდში 1930 წ. ის ფასიანი ნაწარმოები. ბიბლიოთეკის ფონდში 1930 წ. ის ფასიანი ნაწარმოები. ბიბლიოთეკის ფონდში 1930 წ. ის ფასიანი ნაწარმოები.