წალიწადი მეოთხმეტე

ბოლშევიკური ყველა მშრომელისა, შემართებით!

კომუნისტი

ხალ. ძ. პ. (ბ) ცენტრ. და მიწ. პრედსტავ. მუშათა და სამ. ცალის ორგანო

ტელეფონები №№: რედაქტორის—14—70, რედ. მოადგილის—28—17, სამდივნოსი—10—56, მთ. კონტორის—3—81.

დღიური

— ინგლისის პრესა იაპონია-საბჭოთა კავშირის ურთიერთობის შესახებ.

— ამხ. ლიტვინოვის საუბარი უცხოეთის პრესის წარმომადგენლებთან.

— საშზადისი 1-ლი მაისისათვის კაპიტალისტურ ქვეყნებში.

— მანჯურიის მთავრობა უკმაყოფილოა ერთა ლიგის კომისიით.

ორშაბათი, 26 აპრილი 1932 წ. № 97 (3351)

კომუნისტური ინტერნაციონალის ბრძოლის დროშით

ახლოვდება საერთაშორისო პროლეტარული სოლიდარობის დღე, მსოფლიოს რევოლიუციონურ ძალთა მობილიზაციის დათვალიერების დღე 1-ლი მაისი.

ეს დათვალიერება ერთხელ კიდევ ცხადყოფს მრომასა და კაპიტალს შორის არსებულ კლასობრივ წინააღმდეგობათა მთელ სიღრმეს, კომუნისტური მოძრაობის ზრდას ევროპასა და ამერიკაში და ყველა ქვეყნის პროლეტარების უღრმეს სიმპატიებს საბჭოთა კავშირისადმი — სოციალიზმის ძლევამოსილი მშენებლობის ციხე-სიმაგრისადმი.

ეს დათვალიერება ერთხელ კიდევ ცხადყოფს სოციალისტური სისტემის უპირატესობას კაპიტალიზმის წინაშე, საბჭოთა კავშირის სახალხო მეურნეობის ბუმბერაზულ გაშლას და საბჭოთა კავშირის — საერთაშორისო სოციალიზმის ამ ბაზის უდიდეს გამარეგოლიუციონერებელ მნიშვნელობას.

მსოფლიო კაპიტალისტური მეურნეობა უაღრეს კრიზისს განიცდის, წარმოება კვლავ მცირდება. უმუშევართა არმია იზრდება. საქონლის ბაზის და საწარმოო ძალთა განადგურებამ უმთვალსაჩინოეს ფარგლებს მიაღწია. გაკოტრების ტალღამ მოიცვა უმსხვილესი მონოპოლისტური საწარმოები. გაკოტრდა კრეიგერის საერთაშორისო კონცერნი. გაკოტრდა იუნკერსის მსოფლიო საავიაციო ფირმა. გაკოტრება ემუქრება ამერიკის და გერმანიის ფოლადის ტრესტებს.

გამწვავდა აგრარული კრიზისი.

მსოფლიო ეკონომიური და აგრარული კრიზისი იწვევს შიმის ელდას და შეძრწუნებას ბურჟუაზიის წრეებში, პანიკას და უმწეობას კაპიტალისტურ მსოფლიოს მართველი კლასების რიგებში.

ბურჟუაზია სოციალ-ფაშისტების აქტიური დახმარებით გამოსავალს ეძებს ჩიხიდან: იგი აძლიერებს შეტევას ქალაქის და სოფლის მშრომელი მასების საარსებო დონეზე და გამალებით ემზადება ომისათვის. იზრდება უმუშევართა არმია, მცირდება სოციალისტური დაზღვევის ფონდები. მშრომელთა ათეული მილიონი ოჯახები განწირულია არიან შიმშილისა და გადაშენებისათვის.

მსოფლიო ეკონომიურმა და აგრარულმა კრიზისმა გამოიწვია არა მარტო მასების უმაგალითო გაღატაკება. მან აგრეთვე გამოიწვია წინააღმდეგობათა უკიდურესი გამწვავება იმპერიალისტების ბანაკში, ახალი ომისათვის მზადება და საბჭოთა კავშირის წინააღმდეგ ინტერვენციის საფრთხის გაძლიერება. შეიარაღების ზრდა კაპიტალისტურ ქვეყნებში, უკანასკნელი ამბები შორეულ აღმოსავლეთში, პროვოკაციები საბჭოთა კავშირის წინააღმდეგ განიარაღების საბოტაჟი ეგრედწოდებულ „განიარაღების“ კონფერენციაზე, — ყოველივე ეს მთელი სიცხადით ფარდას ხდის კაპიტალისტური ევროპის და ამერიკის მმართველი წრეების „მშვიდობისმოყვარეობის“.

ჩაღდება კლასობრივი ბრძოლება. ძლიერდება მშრომელი მასების უკმაყოფილება. მწიფდება რევოლიუციონური კრიზისის პირობები მთელ რიგ ქვეყნებში. 1-ლ მაისს საზღვარგარეთის პროლეტარები და ქალაქის და სოფლის მშრომელები ლენინიზმის დროშით და კომუნისტური პარტიების ხელმძღვანელობით, — ბურჟუაზიის ტერორის და მუქარის, ეანდარმერიის გაზიანი ყუმბარების, ტყვიამფრქვევების და მათრახის მიუხედავად. ფაშისტების აღვირახსნილობისა და სიმხეცის, სოციალ-ფაშისტების სიცრუისა და მოტყუების მიუხედავად, — მძლავრი კოლონებით გამოვლენ ქუჩაში ბრძოლის წითელი დროშებით და მოახდენენ დემონსტრაციას.

მშრომელთა საარსებო დონეზე კაპიტალის შემოტევის წინააღმდეგ. ბურჟუაზიის დიქტატურისა და თეთრი ტერორის წინააღმდეგ. ფაშიზმისა და სოციალ-ფაშიზმის წინააღმდეგ.

რევოლიუციონური გამოსავალისათვის კრიზისიდან. პროლეტარიატის დიქტატურისათვის. თავიანთი ძალების დარაზმვისათვის კომუნისტური პარტიების გარშემო.

იმპერიალისტური ომის მზადების წინააღმდეგ. საბჭოთა კავშირის ინტერვენციის წინააღმდეგ, რომელიც მზადდება. საბჭოთა ჩინეთისათვის.

საბჭოთა კავშირის — მსოფლიო პროლეტარიატის ამ სამშობლოს — დასაცავად.

საბჭოების ქვეყანა, კაპიტალისტურ ქვეყნებისაგან განსხვავებით, იზრდება და ძლიერდება. ჩვენი პარტიის და მისი ცენტრალური კომიტეტის ლენინური პოლიტიკის მეოხებით, კლასობრივ მტრებსა და ყოველ ჯურის ოპორტუნიზმთან შეურიგებელი ბრძოლის შედეგად, ბოლშევიკური ტემპებისათვის მუშათა კლასის და მშრომელი გლეხების გმირული ბრძოლის მეოხებით, — საბჭოთა კავშირის სახე სწრაფად იცვლება, ისინი ხდება ძლევამოსილი სახლობო მეურნეობის ყველგან დასახულ ამოცანებს.

გადაჭრით უნდა გავაძლიეროთ ბრძოლა პირველი ხუთწლედის ოთხ წელიწადში დამთავრებისათვის. უზრუნველვყოთ წინა წლების უდიდეს დაბანდებათა მაქსიმალური ეფექტიურობა, მთელი რიგი ახალი ქარხნების, მათ შორის მაგნიტოგორსკის და კუზნეცკის ქარხნების, სწორად ამოქმედება, ერთი მხრით, და ახალ წარმოებათა — მოსკოვის საავტომობილო ქარხნის, ხარკოვის სატრაქტორო ქარხნის, ნიჟეგოროდის ავტომქარხნის გამოყენება — მეორე მხრით.

მიმდინარე წელს კიდევ უფრო ენერგიულად უნდა ვებრძოლოთ ლიბერალთა ნინა და საბობისათვის, იმისათვის, რომ გაუმჯობესდეს ტრანსპორტის მუშაობა, სწრაფად გაფართოვდეს მსუბუქი და საკვები პრომტყმების ინდუსტრია, სწრაფად გადიდდეს ჩვენი ქვეყანა შეცა მეორე ხუთწლედში, რომლის განხორციელებაში ამენდება უკლასო სოციალისტური საზოგადოება და დამთავრდება სახალხო მეურნეობის ყველა დარგების ტექნიკური რეკონსტრუქცია.

ამჟამად ჩვენ ვანხორციელებთ პირველი ხუთწლედის უკანასკნელ წლის პროგრამას. მიმდინარე წლის პირველი კვარტალის წინასწარი შედეგები გვიჩვენებენ, რომ, გასული წლის სათანადო კვარტალთან შედარებით, მრეწველობის პროდუქციის გამოშვება გაიზარდა 19 პროცენტით, ხოლო მძიმე ინდუსტრიის — სოციალიზმის ამ ძირითადი ბაზის — პროდუქციის გამოშვება 34,5 პროცენტით. მაგრამ ეს წარმატებანი ვერ დაგვაკმაყოფილებენ, რადგან ისინი ჯერ კიდევ ჩამორჩებიან სახალხო მეურნეობის ყველგან დასახულ ამოცანებს.

გადამწყვეტი მნიშვნელობა აქვს ბრძოლას პირველი ხუთწლედის ოთხ წელიწადში დამთავრებისათვის. უზრუნველვყოთ წინა წლების უდიდეს დაბანდებათა მაქსიმალური ეფექტიურობა, მთელი რიგი ახალი ქარხნების, მათ შორის მაგნიტოგორსკის და კუზნეცკის ქარხნების, სწორად ამოქმედება, ერთი მხრით, და ახალ წარმოებათა — მოსკოვის საავტომობილო ქარხნის, ხარკოვის სატრაქტორო ქარხნის, ნიჟეგოროდის ავტომქარხნის გამოყენება — მეორე მხრით.

მიმდინარე წელს კიდევ უფრო ენერგიულად უნდა ვებრძოლოთ ლიბერალთა ნინა და საბობისათვის, იმისათვის, რომ გაუმჯობესდეს ტრანსპორტის მუშაობა, სწრაფად გაფართოვდეს მსუბუქი და საკვები პრომტყმების ინდუსტრია, სწრაფად გადიდდეს ჩვენი ქვეყანა შეცა მეორე ხუთწლედში, რომლის განხორციელებაში ამენდება უკლასო სოციალისტური საზოგადოება და დამთავრდება სახალხო მეურნეობის ყველა დარგების ტექნიკური რეკონსტრუქცია.

ამჟამად ჩვენ ვანხორციელებთ პირველი ხუთწლედის უკანასკნელ წლის პროგრამას. მიმდინარე წელს კიდევ უფრო ფართოდ გავშალოთ საბჭოთა და კოოპერატიული ვაჭრობა. საბჭოთა მეურნეობების და კოლმეურნეობების ვაჭრობა, რადიკალურად გავაუმჯობესოთ მათი მუშაობის ხარისხი, გავაუმჯობესოთ ქალაქისა და სოფლის მშრომელთა მომარაგება.

ყველა ამ ამოცანების გადაჭრა პირობაა ამის. სტალინის ექვსი მითითების შესრულება. ამის. სტალინის 6 მითითების ბოლშევიკური განხორციელების ჩვენ მივაღწიეთ შრომის ნაყოფიერების შემდგომ გადიდებას. გავამრავლეთ დამკვრელთა რიგებს, უფრო მაღალ საფეხურზე ავიყვანთ სოციალისტურ შეჯიბრებას და უზრუნველვყოფთ მასების ნამდვილად კომუნისტურ დამოკიდებულებას შრომისადმი.

დავრაზმოთ მასები ბრძოლისათვის, რათა შევასრულოთ სამრეწველო საფინანსო გეგმა, მივაღწიოთ კოლმეურნეობათა ორგანიზაციულ-სამეურნეო განმტკიცებას, გადავლახოთ ჩვენი ზრდის სიძნელენი, უკუვაგდოთ კლასობრივი მტერი, რომელიც წინააღმდეგობას გეწევს, და მისი აგენტურა მუშათა კლასის რიგებში და პარტიის ცალკე რგოლებში და ამ საფეხურზე ფართოდ უნდა გავშალოთ მუშაობა მასების სოციალისტური აღზრდისათვის.

უკლასო სოციალისტური საზოგადოების მეორე ხუთწლედში ამენების პროგრამა უნდა გავხადოთ მასწავლებლის და გასაგები ყოველი მუშისათვის, ყოველი კოლმეურნისათვის. მშრომელებისათვის ნათელი უნდა იყოს, რომ პარტიის თეთრეულ ლენინძღვას მივყვეთ დიდი მიზნისაკენ — უკლასო სოციალისტური საზოგადოების წარმატებით ამშენებისაკენ. ამასთან დაკავშირებით უდიდესი მნიშვნელობა ენიჭება საავიტაციო-მასსური ახსნა-განმარტებითი მუშაობას როგორც პარტიული ორგანიზაციების, ისე სხვა ორგანიზაციების მხრით, რომელნიც ასრულებენ პარტიის მასებთან დამაკავშირებელი რგოლების როლს, როგორიცაა კომკავშირი, პროფკავშირები, მუშა ქალთა სადელეგატო კრებები და სხვ.

გავშალოთ მზადება უკლასო სოციალისტური საზოგადოების აშენებისათვის მეორე ხუთწლედში! წარმატებით დავამთავროთ პირველი ხუთწლედის უკანასკნელი წელი! გავადიდოთ შრომის ნაყოფიერება! შრომისადმი კომუნისტური დამოკიდებულებისათვის! სოციალისტური შეჯიბრება ავიყვანოთ უფრო მაღალ საფეხურზე! ამხ. სტალინის სახელობის მოსკოვის საავტომობილო ქარხნის მუშების მიმართვის სპასუხად სოციალისტური შეჯიბრება ავიყვანოთ უფრო მაღალ საფეხურზე! ამხ. სტალინის სახელობის მოსკოვის საავტომობილო ქარხნის მუშების მიმართვის სპასუხად სოციალისტური შეჯიბრება ავიყვანოთ უფრო მაღალ საფეხურზე!

ყველა ქვეყნის პროლეტარები ირა ზიებიან კომუნისტური ინტერნაციონალის დროშის ქვეშ ფაშიზმისა და სოციალ ფაშიზმის წინააღმდეგ. პროლეტარული რევოლიუციისათვის საბრძოლველად, საბჭოთა კავშირის დასაცავად.

საბჭოთა კავშირის მშრომელი მასები ერთხელ კიდევ ცხადყოფენ თავიანთ ერთგულებას ლენინური პარტიისა და მისი ცენტრალური კომიტეტისადმი გვირჩევნებენ, რომ ისინი მზად არიან ბოლომდე იბრძოლონ სოციალიზმის საქმისა და პროლეტარული რევოლიუციის გამარჯვების მთელ მსოფლიოში.

საბჭოთა კავშირის მშრომელთა ყოველი ახალი გამარჯვება აჩქარებს რევოლიუციონური კრიზისის მომწიფებას მთელს მსოფლიოში. საბჭოთა კავშირის მშრომელთა ყოველი ახალი გამარჯვება გეაძლიერებს მსოფლიო პროლეტარულ რევოლიუციასთან.

კაპიტალისტური მსოფლიო მომზადებულია კრიზისის ბრუყალებში. კონფლიქტების ზრდა ყველა ქვეყნის ურთიერთობაში, ანტაგონიზმის ზრდა ინტერიმპერიალისტურ წინააღმდეგობათა ზრდა, ანტაგონიზმის ზრდა კლასებს შორის ყველა ქვეყნის შიგნით, ეს ყველაფერი ნათელ ჰყოფს, რომ ახალი იმპერიალისტური ომის საფრთხე ყოველდღიურად ძლიერდება.

ომის საფრთხის ზრდა ნიშნავს, რომ ახალი ომის ცეცხლი ყოველ წუთს შეიძლება აენთოს ნებისმიერ ადგილას, ნებისმიერ ქვეყანაში

პროფკავშირთა მე-9 ყრილობისთვის

საკავშირო პროფსაბჭოს მუშაობა

საკავშირო პროფსაბჭოს მდივნის ამხ. შვერნიკის მოხსენება

მოსკოვი, 22 აპრილი. პროფკავშირთა მე-9 საკავშირო ყრილობის 21 აპრილის დილის სხდომაზე ვრცელი მოხსენებით საკავშირო პროფსაბჭოს მუშაობის შესახებ გამოვიდა საკავშირო პროფსაბჭოს მდივანი ამხ. შვერნიკი.

საბჭოთა კავშირის მუშათა კლასის წარმატებანი

პროფკავშირთა მე-9 ყრილობა, — ამბობს ამხ. შვერნიკი, — შეიჯამებს საბჭოთა პროფკავშირების მუშაობას მე-8 ყრილობის შემდეგ განვლილ პერიოდში. ეს იყო მთელი რიგი ამბებით მდიდარი პერიოდი. ეს იყო პერიოდი, როცა ჩვენი ქვეყნის მუშათა კლასმა გაშალა სოციალისტური შეტევა მთელი ფრონტით, როგორც ქალაქის, ისე სოფლის კაპიტალისტური ელემენტების ნაშთებთან შეურიგებელი ბრძოლის საფუძველზე. ეს იყო სოციალისტური მშენებლობის პირველი ხუთწლიანი გეგმის განხორციელებისათვის ბრძოლის პერიოდი გვახსოვს, თუ რა ეშვით შეხვდა კაპიტალისტური მსოფლიო ჩვენს პირველ ხუთწლიან გეგმას. სოციალ-ფაშისტები ხუთწლიან გეგმას სთვლიდნენ „ოხმაკცდავი“ ბოლშევიზმის წმინდა საგიბერცოო მანეგრად. ბურჟუაზიული ეკონომისტები თავის მხრით აცხადებდნენ, რომ ხუთწლიანი გეგმის განხორციელება სანახევროდაც კი ხუთწლიან კაპიტალისტურად ან სხვ.) ოპორტუნისტულ შემკვიდრეობასთან ერთად ჩვენ მოვიპოვეთ ეკონომიკური ბაზა ჩვენი ქვეყნის სოციალისტური ინდუსტრიალიზაციისათვის. ეს ბაზა ჩვენ ვიპოვეთ ბრძოლაში ტროცკისტების, ბუხარინელების, მენშევიკ-ეს-ერების, ბურჟუაზიული ეკონომისტების, ბურჟუაზიული მეცნიერების, კაპიტალისტური ქვეყნების უახლოეს ტექნიკურ ექსპერტების წინააღმდეგ. ეს იყო მთელი ფრონტი ბრძოლისა ჩვენი ქვეყნის სოციალისტური მშენებლობისათვის. ეს იყო ბრძოლა ლენინური გენერალური ხაზისათვის, ბრძოლა ლენინური პარტიის ხაზისათვის. ეს ბრძოლა ჩვენ მოვიგეთ. ეს ბრძოლა ჩვენ მოვიგეთ, ამხანაგებო, ლენინის დროშის ქვეშ, ლენინის პარტიის ხელმძღვანელობით, ლენინური ცენტრალური კომიტეტის ბოლშევიკური ბოლშევიკური ბელმძღვანელობის მეოხებით, იმის მეოხებით, რომ ჩვენს მუშაობას უშუალოდ ხელმძღვანელობს გამოჩენილი ლენინური პარტიის ნაცადი ბელადი და ლენინის საუკეთესო მოწაფე ამხ. სტალინი. ეს განსაკუთრებულ მოწაფე ამხ. სტალინი. ეს განსაკუთრებული წარმატებანი ჩვენ მოვიპოვეთ გაფორებული ბრძოლით პარტიის გენერალური ხაზიდან ყოველგვარი გადახრის წინააღმდეგ და პირველ ყოვლისა მეორე ოპორტუნისტული ანტილენინური ჯგუფის, ტროცკისტების წინააღმდეგ.

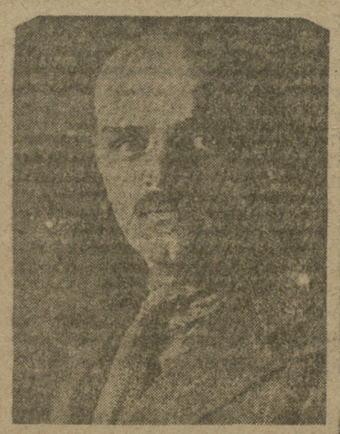

ამ ბრძოლის შედეგად ჩვენ ვიპოვეთ ეკონომიკური ბაზა ჩვენი ქვეყნის სოციალისტური ინდუსტრიალიზაციისათვის. ჩვენ ვიპოვეთ

პარტიული მშენებლობა

ამხ. სტალინის სტატიამ „წერილი კავკასიიდან“ ფართო გამოხმაურება ჰპოვა თბილისის ბოლშევიკებში

„საქართველოს ც. პ. (ბ) ცენტრალური კომიტეტი აღნიშნავს, რომ ამხ სტალინის სტატიას—„წერილი კავკასიიდან“,—რომელსაც უდიდესი პოლიტიკური და საერთო პარტიული მნიშვნელობა აქვს განსაკუთრებით საქართველოს პარტიული ორგანიზაციის და მისი მოწინავე რაზმის თბილისის ორგანიზაციისათვის, უნდა მოჰყვეს გადამწყვეტი ბრძოლის შემდგომი გაშლა იდეოლოგიური ფრონტის ყველა დარგებში მენშევიზმის და კონტრრევოლიუციონური ტროცკიზმის იდეოლოგიის და პრაქტიკის რეციდივებთან“

(საქ. კ. პ. (ბ) ცეკას 13 აპრილის დადგენილება)

გავანადგუროთ მენშევიზმის და კონტრრევოლიუციონური ტროცკიზმის ნამსხვრევები

თბილისის ტრამვაის პარტიული ორგანიზაციის ცალკე ყურადღების კრებებზე კომკავშირისა და უპარტიო მუშებთან ერთად მოხსენებული იქნა მოხსენება ამხ. სტალინის სტატიის „წერილი კავკასიიდან“ და პარტუყურადღების მორიგი ამოცანების შესახებ.

მოხსენებების შემდეგ გაიმართა გაცხოველებული კამათი, რომელშიდაც მონაწილეობა მიიღო ამხ. ავფიციანდაძე, ჯაკობიძემ, შ. რაზმაძემ და გაფლოძემ.

კამათში გამოსულნი ამხანაგები აღნიშნავდენ, რომ ამხ. სტალინის სტატიის „წერილი კავკასიიდან“ აქვს დიდი პოლიტიკური მნიშვნელობა განსაკუთრებით თბილისის პარტიული ორგანიზაციისათვის.

მოკამათე ამხანაგები ბაზგასვით აღნიშნავდენ რეგიონალიზის წინააღმდეგ თბილისში და მის შემდეგაც ბაქოს პროლეტარიატის ხელმძღვანელ როლის. პარტიის გენერალური ხაზისათვის ბრძოლაში ყოველგვარი გადახრების წინააღმდეგ.

მემარჯვენე - „მომემარცხენე“ ელემენტების და „ატამანშჩინის“ წინააღმდეგ ბრძოლაში ბაქოს პარტკომკავშირის ორგანიზაცია არწმუნებს საქ. კ. პ. (ბ) ცენტრალურ კომიტეტს, რომ მუშათა მასების საბრძოლო მზადყოფნა ამაღლებულია და ამხ. სტალინის „წერილი კავკასიიდან“ ბოლშევიკურად გაანალიზებული და გაგებული იქნება ბაქოს პარტორგანიზაციის მიერ.

კამათისა და საბოლოო სიტყვის შემდეგ მიღებული იქნა რეზოლუცია, რომელშიდაც აღნიშნულია, რომ ტრამვაის პარტიული ორგანიზაცია საქ. კ. პ. (ბ) ცეკას და თბილისის კომიტეტის დადგენილებათა საფუძველზე, ამხ. სტალინის სტატიასთან „წერილი კავკასიიდან“ დაკავშირებით უმოლეზეს ცდებს გამოართავს ყველა ჯურის ოპორტუნიზმს და მათდამი შემპარავებლობის წინააღმდეგ; მუშაობის საბრძოლო ამოცანად გასხდიან პარტიის გენერალური ხაზის უარყოფად გატარებას. რის საფუძველზედაც გადაჭრებით—შეასრულებთ მომდინარე წლის საწარმოო დავალებებს, ვიბრძოლებთ შპრინტის, ლენინის და სტალინის თეორიის დაუფლებისათვის. გავაძლიერებთ საბჭოთა კავშირის თავდაცვის უნარიანობას, დაეუფლებით ტექნიკის უკანასკნელ მიღწევებს.

დამკვრელი.

შეუნელებელი ბრძოლა პარტიის გენერალური ხაზისათვის

(„კომუნისტის“ სტამბა)

23 აპრილს შესდგა „კომუნისტი“-ს სტამბის პარტუჯრედის ღია კრება კომკავშირისა და უპარტიო მუშებთან ერთად. კრებამ მოისმინა ამხ. კ. ჭოჭუას მოხსენება ამხ. სტალინის „წერილი კავკასიიდან“ და სტამბის პარტიული ორგანიზაციის მოვალეობის შესახებ.

მოხსენების შემდეგ გაიმართა გაცხოველებული კამათი, კამათში გამოვიდა ამხ. მახვილაძე, ს. ელიავაძე, ა. გოცირიძე, ოსეფაშვილი, ჯაში და ბეთაშვილი.

მოკამათენი უმთავრესად ჩერდებოდნენ ამხ. სტალინის წერილის მნიშვნელობაზედ და აღნიშნავდენ, რომ ამხ. სტალინის სტატიის „წერილი კავკასიიდან“ ერთხელ კიდევ ააშკარავებს მენშევიზმის, და მისი მეტაიარიატრის — კონტრრევოლიუციონური ტროცკიზმის ბნელ ზრახვებს, რომელიც მიმართულია კომუნისტური პარტიის წინააღმდეგ.

ძიღებულ რეზოლუციაში ნათქვამია, რომ „კომუნისტი“-ს სტამბის მუშები კიდევ უფრო გააძლიერებენ ბრძოლას მენშევიზმის გადახრის წინააღმდეგ, როგორც მთავარი საფრთხის მიმდინარე ეტაპზე, „მემარცხენე“ გადამსვლელების და კონტრრევოლიუციონური ტროცკიზმის, დიდმპყრობელური შოვინიზმისა და ადგილობრივი ნაციონალიზმის წინააღმდეგ“.

სტამბის მუშა

დავეუფლოთ მარქსისტულ ლენინურ თეორიას

(პედინსტიტუტი)

პედინსტიტუტის პარტკომკავშირის და უპარტიო სტუდენტების გაერთიანებულმა კრებამ მოისმინა მოხსენება ამხ. სტალინის სტატიის „წერილი კავკასიიდან“ შესახებ. მომხსენებელი ვრცლად შეეხო ამხ. სტალინის წერილის უაღრესად დიდ პოლიტიკურ მნიშვნელობას და ამ მიმართულებით საქ. კ. პ. (ბ) ცენტრალური კომიტეტის და თბილისის კომიტეტის დადგენილებებს.

მოხსენების შემდეგ გაიმართა გაცხოველებული კამათი, რომელშიდაც მონაწილეობა მიიღო ამხ. მურაჩაშვილმა, მეუნარგამ, გოგუამ და მგელაძემ. მოკამათენი ამ საკითხებზედ ეხებოდენ სტალინის წერილის მნიშვნელობას და აღგილობრივი პარტორგანიზაციების მუშაობაში შეჩნეულ დეფექტებს.

საბოლოო სიტყვის შემდეგ მიღებულ იქნა სათანადო რეზოლუცია, სადაც აღნიშნულია: „საქ. სახ. პედაგოგიურ ინსტიტუტის პარტიული ორგანიზაცია ამხ. სტალინის სტატიის „წერილი კავკასიიდან“ დაკავშირებით შეუდგება ლენინური შეურიგებლობის მაგალითით,

კამათისა და საბოლოო სიტყვის შემდეგ მიღებული იქნა რეზოლუცია, რომელშიდაც აღნიშნულია, რომ ტრამვაის პარტიული ორგანიზაცია საქ. კ. პ. (ბ) ცეკას და თბილისის კომიტეტის დადგენილებათა საფუძველზე, ამხ. სტალინის სტატიასთან „წერილი კავკასიიდან“ დაკავშირებით შეუდგება ლენინური შეურიგებლობის მაგალითით, ყველა ჯურის ოპორტუნიზმის და მათდამი შემპარავებლობის წინააღმდეგ; მუშაობის საბრძოლო ამოცანად გახდიან პარტიის გენერალური ხაზის უარყოფად გატარებას, რის საფუძველზედაც გადაჭრებით—შეასრულებთ მომდინარე წლის საწარმოო დავალებებს, ვიბრძოლებთ შპრინტის, ლენინის და სტალინის თეორიის დაუფლებისათვის. გავაძლიერებთ საბჭოთა კავშირის თავდაცვის უნარიანობას, დაეუფლებით ტექნიკის უკანასკნელ მიღწევებს.

დამკვრელი.

შეუნელებელი ბრძოლა პარტიის გენერალური ხაზისათვის

(„კომუნისტის“ სტამბა)

23 აპრილს შესდგა „კომუნისტი“-ს სტამბის პარტუჯრედის ღია კრება კომკავშირისა და უპარტიო მუშებთან ერთად. კრებამ მოისმინა ამხ. კ. ჭოჭუას მოხსენება ამხ. სტალინის „წერილი კავკასიიდან“ და სტამბის პარტიული ორგანიზაციის მოვალეობის შესახებ.

მოხსენების შემდეგ გაიმართა გაცხოველებული კამათი, კამათში გამოვიდა ამხ. მახვილაძე, ს. ელიავაძე, ა. გოცირიძე, ოსეფაშვილი, ჯაში და ბეთაშვილი.

მოკამათენი უმთავრესად ჩერდებოდნენ ამხ. სტალინის წერილის მნიშვნელობაზედ და აღნიშნავდენ, რომ ამხ. სტალინის სტატიის „წერილი კავკასიიდან“ ერთხელ კიდევ ააშკარავებს მენშევიზმის, და მისი მეტაიარიატრის — კონტრრევოლიუციონური ტროცკიზმის ბნელ ზრახვებს, რომელიც მიმართულია კომუნისტური პარტიის წინააღმდეგ.

ძიღებულ რეზოლუციაში ნათქვამია, რომ „კომუნისტი“-ს სტამბის მუშები კიდევ უფრო გააძლიერებენ ბრძოლას მენშევიზმის გადახრის წინააღმდეგ, როგორც მთავარი საფრთხის მიმდინარე ეტაპზე, „მემარცხენე“ გადამსვლელების და კონტრრევოლიუციონური ტროცკიზმის, დიდმპყრობელური შოვინიზმისა და ადგილობრივი ნაციონალიზმის წინააღმდეგ“.

სტამბის მუშა

დავეუფლოთ მარქსისტულ ლენინურ თეორიას

(პედინსტიტუტი)

პედინსტიტუტის პარტკომკავშირის და უპარტიო სტუდენტების გაერთიანებულმა კრებამ მოისმინა მოხსენება ამხ. სტალინის სტატიის „წერილი კავკასიიდან“ შესახებ. მომხსენებელი ვრცლად შეეხო ამხ. სტალინის წერილის უაღრესად დიდ პოლიტიკურ მნიშვნელობას და ამ მიმართულებით საქ. კ. პ. (ბ) ცენტრალური კომიტეტის და თბილისის კომიტეტის დადგენილებებს.

მოხსენების შემდეგ გაიმართა გაცხოველებული კამათი, რომელშიდაც მონაწილეობა მიიღო ამხ. მურაჩაშვილმა, მეუნარგამ, გოგუამ და მგელაძემ. მოკამათენი ამ საკითხებზედ ეხებოდენ სტალინის წერილის მნიშვნელობას და აღგილობრივი პარტორგანიზაციების მუშაობაში შეჩნეულ დეფექტებს.

საბოლოო სიტყვის შემდეგ მიღებულ იქნა სათანადო რეზოლუცია, სადაც აღნიშნულია: „საქ. სახ. პედაგოგიურ ინსტიტუტის პარტიული ორგანიზაცია ამხ. სტალინის სტატიის „წერილი კავკასიიდან“ დაკავშირებით შეუდგება ლენინური შეურიგებლობის მაგალითით,

გავაძლიერთ ბრძოლა თბილისის ტემპებისა და ხარისხისათვის

იზრდება საკოლმეურნეო მშენებლობის ახალი ტალღები

(ტელეგრაფით ზესტაფონიდან)

ზესტაფონის რაიონში საქ. კ.პ. (ბ) ცეკას 4 თებერვლის დადგენილების ბოლშევიკურად დამუშავების და მისი ფართო პოპულარიზაციის შედეგად გაიზარდა ღარიბ და საშუალო გლეხთა ლტოლვა კოლმეურნეობებისაკენ. ბოსლეთის სახ. საბჭოში ჩამოყალიბდა 8 ახალი არტელი, რომელშიც გაერთიანდა 67 ღარიბი და საშუალო გლეხი, აგრეთვე რაიონის მთელ რიგ კოლმეურნეობებში მიღების შესახებ განცხადება შეიტანა 79 ღარიბ-საშუალო გლეხმა.

შ. მგელაძე.

ბრიგადების ნაკვეთებზე მიმაგრებამ ასწია შრომის ნაყოფიერება

(სამტრედიის რაიონი)

სამტრედიის რაიონში საქ. კპ. (ბ) ცეკას 4 თებერვლის დადგენილების გატარების პარტიული, კომკავშირული და საბჭოთა ორგანიზაციების მიერ განსაკუთრებული ყურადღება ექცევა. რაიონის ყველა კოლმეურნეობებში ჩამოყალიბებულია ბრიგადები, რომლებიც დაყოფილი არიან ჯგუფებად. მთლიანად გატარებულია ბრიგადებისათვის მიწის ნაკვეთების და საწარმოო საშუალების გამოყოფა.

ბრიგადების ორგანიზაციის საუკეთესო მაგალითები გვიჩვენა სოფ. ჯიხაიშის და იანეთის კოლმეურნეობებმა.

ბრიგადების მოწყობის შემდეგ დიდად გაიზარდა შრომის ნაყოფიერება, ასე მაგ. კოლმეურნეობა „ახალ სინათლეში“ ვადამდე ადრე იქნა დამთავრებული ხვნა და ბოსტნეულის თესვა.

საკოლმეურნეო კადრების მომზადებისათვის გადადგმულია პრაქტიკული ნაბიჯები სოფ. ჯიხაიშში და კულაშში მოეწყო შრომის ორგანიზატორების გადასამზადებელი კურსები 62 კაცის შემადგენლობით. ბრიგადირებათ მომზადებული იქნება 313 კაცი.

„კომუნისტა“-ს ბრიგადა:
პ. კიკნაძალია.
პ. ზარქუა.
ა. გიორგაძე.

საქ. კ. პ. (ბ) ცეკას 4 თებერვლის დადგენილება არ დაუმუშავებიათ

(წერილი ტყიბულიდან).

ტყიბულის რაიონში მასიური ხვნა პირველ აპრილზედ უნდა დაწყებულიყო, მაგრამ სახნავად მასიური გასვლა დღემდე არ დაწყებულა.

სანარდო სისტემის გატარების და გამომუშავების ნორმების შედგენისათვის და თითეულ კოლმეურნემდე მისი დაყვანისათვის ძლიერ ცოტაა გაკეთებული.

საკოლმეურნეო ბრიგადების როგორც საკოლმეურნეო მშენებლობის ძირითადი რგოლის, მოწყობისათვის დღემდე არათერი არ გაუკეთებიათ ადგილობრივ ორგანიზაციებს. კიდევ მეტი, საქ. კ.პ. (ბ) ცეკას 4 თებერვლის დადგენილება ჯერაც არაა დამუშავებული ფართოდ კოლმეურნეობა მასებში.

ჩაის ნიადაგის დამუშავებაზე მომუშავე გლეხებს კუთვნილი ხორბალი არ მიუღიათ (სოფ. ოლაური და და სხვ.). ასეთივე მდგომარეობაა აბრეშუმის კონტრაქტაციის მიმართ, რომლებმაც პაპაკი ჩაპაპარეს გასულ წელს, მხოლოდ სამრეწველო საქონელი დღესაც აო მიუღიათ, ჩაის ნიადაგის მომზადების, აბრეშუმის კონტრაქტაციის და სხვ. ფონდები კოოპერატიულმა ორგანიზაციებმა სხვადასხვა საჭიროებაზე გამოიყენეს.

გაზაფხულზე ტყიბულის რაიონში უნდა დაითესოს 424 ჰექტ. ჩაის თესვა კიდევ არაა ფართოდ გაშლილი, რაც საფრთხეს უქმნის ჩაის თესვის გიგანტების შესრულებას.

ლ. ჯაბახაძე

ხონის კოლმეურნეობებში ხვნა დამთავრდა

ხონის რაიონის კოლმეურნეობებმა ნიადაგის ხვნა უკვე დაამთავრეს. ამჟამად დაკვრითი ტემპებით მიმდინარეობს თესვა. მთელ რიგმა კოლმეურნეობებმა თესვა დაიწყეს 11 აპრილიდან.

რაიონი განიცდის მუშა-პირუტყვის საკვების დიდ ნაკლებობას. ზოგერთ კოლმეურნეობებს სრულებით არა აქვთ პირუტყვის საკვები. ხვნა ძალზე ჩამორჩა ინდივიდუალურ სექტორში. რაიონი სამინდის და ბოსტნეულის თესვის უზრუნველყოფილია, მხოლოდ არ არის ლობიოს და კარტოფილის თესლი. ლობიოს და კარტოფილის თესლის მოთხოვნილება 80 ჰექტ., რისთვისაც საჭიროა 4.640 ფუთი კართოფილის თესლი. აქედან კოლმეურნეობებში შეგროვილი იქნა 4.240 ფუთი დანაკლისი 400 ფუთი თესლი უნდა გამოევაზავნა მიწსახკომს, მაგრამ იგი დღემდის მხოლოდ დაპირებებით კვებავს რაიონს.

საერთოდ რაიონში კარტოფილის თესლის არადამაკმაყოფილებელად მიმდინარეობს. 20 აპრილისათვის დათესილი იყო მხოლოდ 5 ჰექტ. რაც გეგმის 6,2 პროცენტს შეადგენს.

საჭიროა თესლის ტემპების გაძლიერება. მიწსახკომმა დროზე უნდა უზრუნველყოს ოზურგეთის რაიონი დანაკლისი კარტოფილის თესლით. წინააღმდეგ შემთხვევაში კარტოფილის თესვას ჩაშლა მოელის.

ტ. აცანელი

კარტოფილის თესლი არ არის

(ოზურგეთის რაიონი)

მიმდინარე წელს ოზურგეთის რაიონში გეგმით კარტოფილი უნდა დაითესოს 80 ჰექტ., რისთვისაც საჭიროა 4.640 ფუთი კართოფილის თესლი. აქედან კოლმეურნეობებში შეგროვილი იქნა 4.240 ფუთი დანაკლისი 400 ფუთი თესლი უნდა გამოევაზავნა მიწსახკომს, მაგრამ იგი დღემდის მხოლოდ დაპირებებით კვებავს რაიონს.

საერთოდ რაიონში კარტოფილის

საბაგაჭაულო თესვის ფრონტიდან

მარცვლეული კულტურების თესვა

მარცვლეული კულტურები დათესილი იყო სულ 72.661 ჰექტარი. აქედან ხორბალი დათესილი იყო 30.808 ჰექტარი გეგმის 43,9 პროცენტი. ქერი—26.427 ჰექტარი გეგმის 31,9 პროცენტი, სიმინდი 14.216 ჰექტარი გეგმის 3,6 პროცენტი. შვრია 986 ჰექტარი და სხვა.

ბოსტანი

ბოსტანი დათესილი იყო სულ 5171 ჰექტარზე შესრულებული იყო გეგმის 26,5 პროცენტი. აქედან საბჭოთა მეურნეობებს დათესილი ჰქონდათ 654 ჰექტ. გეგმის 12,6 პროცენტი, კოლმეურნეობებსა და ინდივიდუალურ სექტორს 4.617 ჰექტარი გეგმის 30,6 პროცენტი.

კარტოფილი

კარტოფილი დათესილი იყო სულ 4.474 ჰექტარზე, შესრულებული იყო გეგმის 23,5 პროც. აქედან საბჭოთა მეურნეობებს დათესილი ჰქონდათ 375 ჰექტარი გეგმის 59,9 პროც., ხოლო კოლმეურნეობებსა და ინდივიდუალურ სექტორს 4099 ჰექტარი გეგმის 22,3 პროც.

ჩაი

ჩაის პლანტაციებისათვის გადაბარუნებული იყო სულ 24,782 ჰექტარი მიწა, ამ რაოდენობიდან კოლმეურნეობებს გადაბარუნებული ჰქონდათ 1711,9 ჰექტ., ანუ ნახევარი წლის გეგმის 30,7 პროც., ხოლო საბჭოთა მეურნეობებს 766,3 ჰექტ., რაც ნახევარი წლის გეგმის 63.5 პროცენტს შეადგენს. კოლმეურნეობებს ჩაი დათესილი ჰქონდათ 553 ჰექტარზე, შესრულებული იყო გეგმა 8,7 პროცენტით.

თამბაქო

20 აპრილისათვის დაკონტრაქტებული იყო სულ 15.368,5 ტონა თამბაქო, შესრულებული იყო გეგმის 81,1 პროც., აქედან კოლმეურნეობებში დაკონტრაქტებული იყო 5.396,8 ტონა ანუ გეგმის 81,1 პროც. ხოლო ინდივიდუალურ მეურნეობებში 9.971,5 ტონა, ანუ გეგმის 78,7 პროცენტს შეადგენს. ამავე რიცხვისათვის კულაკურ მეურნეობებს მიცემული ჰქონდათ მტკიცე დაღალება 27,1 ტონის რაოდენობით.

ვენახი

ახალი ვენახების გასაშენებლად გადაბარუნებული იყო სულ 1.097,5 ჰექტარი მიწა, შესრულებული იყო გეგმის 89,7 პროცენტი. ამ რაოდენობიდან საბჭოთა მეურნეობებს გადაბარუნებული ჰქონდათ 628 ჰექტარი ანუ გეგმის 93.2 პროცენტი, ხოლო კოლმეურნეობებსა და ინდივიდუალურ სექტორს 469,5 ჰექტარი, რაც გეგმის 85,4 პროცენტს შეადგენს. ამავე რიცხვისათვის დარგული იყო სულ 68 ჰექტარი ვენახი, აქედან საბჭოთა მეურნეობებს დარგული ჰქონდათ 26 ჰექტარზე, ხოლო კოლმეურნეობებსა და ინდივიდუალურ სექტორს—42 ჰექტარზე.

ციტრუსები

მანდარინის ახალი პლანტაციები გაშენებულ იყო სულ 39 ჰექტარზე, შესრულებული იყო გეგმის 3,9 პროცენტი, აქედან საბჭოთა მეურნეობებს მანდარინის პლანტაციები გაშენებული ჰქონდათ 26 ჰექტარზე, რაც გეგმის სამ პროცენტს შეადგენს, ხოლო კოლმეურნეობებს — 13 ჰექტარზე ანუ გეგმის 1,7 პროცენტი, ამავე რიცხვისათვის ლიმონის პლანტაციები გაშენებული იყო ერთ ჰექტარზე (საბჭოთა მეურნეობებში) შესრულებული იყო გეგმის 1,7 პროცენტი.

მოვაწყვეთ საკოლმეურნეო ბრიგადები

(ზუგდიდის რაიონი)

მესამე ბოლშევიკურ გაზაფხულის ზუგდიდის რაიონი მომზადებული შესდა. საქ. კ.პ. (ბ) ცეკას 4 თებერვლის დადგენილების და საქართველოს კოლმეურნეცენტრის 5 მარტის ინსტრუქციის საფუძველზე რაიონის ყველა კოლმეურნეობებში მოეწყო საკოლმეურნეო ბრიგადები. 24 მარტიდან 4 აპრილამდე ჩატარდა შრომის ორგანიზაციის შემოწმების და მოწესრიგების დამკვრელი ათდღიანური. ათდღიანური ჩატარდა საკოლმეურნეო ბრიგადების სწორად მოწყობის უზრუნველსაყოფად, სწ. საფინანსო გეგმის გასაცნობად კოლმეურნეთა ფართო მასებისათვის და სხვა. ბრიგადები მომაგრებულნი არიან მიწის ნაკვეთებზე მთელი წლის განმავლობაში, საწარმოო საშუალებების გადაცემაში.

რაიონში თესლის შეგროვება თავის დროზე ვერ მოხდა 12.272 ფუთი სათესლე მასალის ნაცვლად შეგროვილია 9625 ფუთი ანუ გეგმის 78 პროც., ხოლო 15 პროც. სათესლე ფონდი ნაცვლად 3584 ფუთი. შეგროვილია 3.197 ფუთი, ანუ გეგმის 89 პროცენტი. სოიას თესლის შეგროვების გეგმა გადაჭარბებით არის შესრულებული.

ხვნა მასიურად დაიწყო. სოფლის პარტორგანიზაციების აქტიური მუშაობით მოხნული და გამზადებულია კოლმეურნეობებში სიმინდის დასათესად 1102 ჰექტარი, არახისხის დასათესად 56 ჰექტარი, ბოსტნეულისთვის 34,1 ჰექტარი, კართოფილისათვის 6 ჰექტ., თამბაქოსთვის—70,8 ჰექტ.

ხვნის საქმეში წამს მიდიან სოფ. ყულაბაკარის, ტყვიავიეტახლელის, კახათის, კოკის, ოქტომბრის და დარჩელის კოლმეურნეობები.

ჩამორჩენენ ზუგდიდის, ჭითაწყარას, ნარაზენის, ახალ სოფელის, ორულურქეტას, ჭკადეშის და ჯიხაშკარის კოლმეურნეობები.

თესვის გადამწყვეტი დღეები დადგა და რაიონში ბოსტნეულის, კართოფილის და სხვა თესლი არ მოიპოვება. საჭიროა სასწრაფო ზომის მიღება.

ი. ა.

კავკასიის წითელდროშოვანი არმიის ესკადრილიისათვის

დღიური ხელფასი—ესკადრილიის ფონდს

საქ. საფეიქრო ტრესტს შეაქვს ხუთასი (500) მანეთი სპეციური ესკადრილიის ასაგებად და იწვევს შემდეგ ტრესტებს:

საქართველოს აბრეშუმის ტრესტს, მკრავატრესტს, ტყვიატრესტს, პოლიგრაფიულ ტრესტს, „უტილს“, მატყლის დამზადებას, „გრუზთამოტრშრესტს“, ბამბის გამაღებელ ა-კ. კონტორას.

საქ. საფეიქრო ტრესტი.

—:—

ფილებულია რედაქცია „კოლექტივიზაციისაგან“ კავკასიის წითელდროშოვან არმიის ფონდში სამასი (300) მანეთი.

ამხ. ვ. კუტუბიძის გამოწვევით შემომაქვს 15 მან. და ვიწვევ ამხ. ანნა მინასაროვას, მცხეთა ელისაბედაშვილს, არჩილ ირუთოროვს და აკაკი წერეთელს.

ფ. გეგრიძე.

—:—

სტალინის სახელობის საქ. საალმშენებლო ინსტიტუტის, მეოთხე კურსის, მერვე ჯგუფის სტუდენტობას, რიცხვით 11 კაცს, ეს კადრილის ასაგებ ფონდში შემოაქვს ორმოცდაშვიდი (47) მან. და იწვევს დანარჩენ ჯგუფებს

ჯგუფის დავალებით: ი. კუხიანიძე.

—:—

შემომაქვს 10 მანეთი, ვიწვევი ყველა ბუნებისმეტყველ ასპირანტებს.

ივიშვანე ვასაძე.

—:—

შემომაქვს 6 მანეთი, ვიწვევ ფილოსოფიაში მომუშავე ყველა ასპირანტებს.

სავლე ფურცთველი.

—:—

შემომაქვს 10 მან., ვიწვევ: ა. მოსიაშვილს, დ. კიკნაძეს, შ. კახაძეს ნ. ჯაბაგიოლიძეს გრ. კოკელაძეს.

თამარ აბაუნიძე.

—:—

შემომაქვს 25 მან. და ვიწვევ: არ. თოფურიას, ს. ჯორჯიაშვილს, ვ. ფირანიშვილს, ე. ბურჯულაძეს, ქ. მეძველიას,, ვ. კაკაბაძეს, მ. შაოშიტაიძეს.

არტემ ჩაჩუა

—:—

შემომაქვს 15 მან. არტემ ჩაჩუას გამოწვევით და ვიწვევ: ჭავჭავაძე მ. ნუცუბიძე შ. (სახ. ტექნ.), ქართველიშვილი ეკატანე, წოლიაძე ნ., ყურულიშვილს ქ., ანდღულაძე კ., კაპანელ, ძ., აბაშიძე, ვ. (მე-9 სკოლა), ოდიშარია გიორგი, მაჩაიძე მიშა, სკოლა). ოდიშარია გიორგი, მაჩაიძე მიშა, სკოლა).

ეკატერინე ბურჯულაძე

—:—

შემომაქვს 10 მან. ა. ჩაჩუას გამოწვევით და ვიწვევ: მარჯან-ლენინიზმის ინსტიტუტის ასპირანტებს: ჭუთელიას, ჭორიძე შ., ლაბარტყავა ო., ახობაძე, და სხვ.

არისტარხ თ. ლეფურია

—:—

ა-კ. ესკადრილიის ასაგებ ფონდის გასაძლიერებლად ქალთა კოლექტივი № 1-ს შემოაქვს ხუთასი (500) მან. და იწვევს შემდეგ ორგანოებს: „ცქერას“, „ქართველიშვილის სახელობის კაბინეტს“, „ოფელეტს“, „ოგანიზერ კლუბს“, და ირვალად. არტ. „ახალ ცხოვრებას“.

ქალთა კოლექტივის მომუშავეთა შორის შეგროვილი 30 მან.

ვეთა შორის შეგროვილი 30 მან.

მარო მაისურაძე.

—:—

შემომაქვს 3 მანეთი და ვიწვევ: რ. უთურაშვილს, გ. ფუნჯაშვილს, ძ. ცირიკიძეს, ლეონიდე თევზაძეს, ს. ლაბინიველს.

იოსებ ჯიბლაშვილი.

—:—

საქკოოპბროდუქტის მე-7-ე მაღ. გამოწვევით შემომაქვს საქკოოპბროდუქტის ვეებით ბაზრის ხუთი მანეთი და ვიწვევ: ამხ. ნერსისოვის და აბრამოვის გამოწვევით შემომაქვს ათი მანეთი და ვიწვევ: ამხ. გინდოფტს და იაკობაშვილს, მჭედლიძეს და ხვიჩიას, ბიგვავაძეს და სიმიკინს.

დ. ი. რუხაძე.

—:—

შემომაქვს 3 მანეთი და ვიწვევ: რ. უთურაშვილს, გ. ფუნჯაშვილს, ძ. ცირიკიძეს, ლეონიდე თევზაძეს, ს. ლაბინიველს.

იოსებ ჯიბლაშვილი.

—:—

საქკოოპბროდუქტის მე-7-ე მაღ. გამოწვევით შემომაქვს საქკოოპბროდუქტის ვეებით ბაზრის ხუთი მანეთი და ვიწვევ: ამხ. ნერსისოვის და აბრამოვის გამოწვევით შემომაქვს ათი მანეთი და ვიწვევ: ამხ. გინდოფტს და იაკობაშვილს, მჭედლიძეს და ხვიჩიას, ბიგვავაძეს და სიმიკინს.

დ. ი. რუხაძე.

—:—

შემომაქვს 3 მანეთი და ვიწვევ: ამხ. ლადო ხუხუნაშვილის გამოწვევით შემომაქვს 25 მანეთი და ვიწვევ შემდეგ ამხანაგებს: პროფესორებს: ფლ. ეულტს, ალ მაჭავარიანს, ალადაშვილს, შ. მიქელაძეს, ა. წულუკიძეს, შ. ნუცუბიძეს, ი. აბაკელიას, შ. ჯაგარიშვილს, ნიკ. ყიფშიძეს, ა. ურუშაძეს, მიხ. ზანდუკელს კლ: ცომაიას მ. ალელაძეს, ილ. გ. ჭყონდიანს, ინტ. მ. გეგეჭკორს; რაჟდენ დუმბაძეს, ანდრო ჟღენტიძეს, შ. ელიავას (ფინანსკომი), ანტონ კოპაძეს, ინტ. გოგი ჭავჭავაძეს, ინტ. გოგი ბეჟანიშვილს, ინტ. კ. ცაგარეიშვილს, ვასო ხახანაშვილს, ინტ. ბუდუ სანაძეს.

ზიმოკომი დროსიძე.

—:—

საქ. სახ. სახ.-სამ. ინსტიტუტის მესაქონლეობის ფაკულტეტის 1-ლი კურსის მე-17 ჯგუფის სტუდენტებს შემოაქვს 38 მანეთი და ამავე მიზნით იწვევს ამავე ფაკულტეტის 1-ლი კურსის მე-18, მე-19 და მე-20 ჯგუფებს.

დავალებით ჯგუფებისა ჯ. სანიკიძე.

—:—

შემომაქვს ესკადრილიის ფონდში ორმოცდაათი (50) მანეთი და ვიწვევ ლანჩხუთის,, ზუგდიდის, ცაიშის და ახალციხის ტყიბულის რაიონების ტყეების ინჟინერ-ტექნიკურ მუშაკებს.

ტ. ა ც ა ნ ე ლ ი ს ა ვ ტ ო გ ზ ი ს რ ა ი ო ნ ა ყ ო ფ ი ლ ე ბ ა.

—:—

შემომაქვს 10 მანეთი და ვიწვევ შემდეგ ამხანაგებს განსაღების თემიდან (ჩოხატაურის რაიონი): ილია ფეფერეს, ტატე კობალაძეს, შალვა ბურჯულაძეს, კოტე მაზარაძეს, ისიდორე დოლიძეს.

ვერა მახარაძე.

—:—

შემომაქვს 3 მანეთი და ვიწვევ სოფ. ეკონ. ინსტ-დან ქეთო ანდღულაძეს ვლადიმერ ბურჯანაძეს, ნესტ. კვირკაძეს, შალ. მახარაძეს, კონსტ. მაზარაძეს.

რაჟდენ ზიდელაშვილი.

—:—

სარეწაო კავშირის სისტემაში შემავალთ არტელ სამთო-ქიმიტყეს თანამშრომლებს, რაც ცხელით 8 კაცს შემოუგზავნეს სამოცდაათი (70) მანეთი და ვიწვევთ არტელ „ბარის თანამშრომლებს.

თანამშრომლების დავალებით ნ. კაკაშლია.

—:—

„საქვაჭრობა“-ს მაღაზია № 16 შემოაქვს ესკადრილიის ფონდში 81 მანეთი და იწვევს „საქვაჭრობა“-ს შემდეგ მაღაზიებს № 1, 9 და 43.

ესკადრილიის ფონდისათვის 3 უფინ „კომუნისტი“-ს რედაქციაში შემოვიდა 1086 მან. 75 კაპ.

სულ ფინად შემოსულთან ერთად დ 28.085 მან. 21 კაპ.

ფული მიიღება „კომუნისტი“-ს ბიუროს მთავარ კანტორაში (რუსთაველის პროსპექტი № 34).

ვოუქნელი მუშაობის შედეგად

ბზიბმშენზე პირველი კვარტალი დიდი გარღვევით დამთავრდა

ადგილობრივმა ორგანიზაციებმა ვერ შესძლეს პირით შემოზრუნება

საქ. კ.პ.(ბ) ცენტრალური კომიტეტის საორგანიზაციო განყოფილებაში ბზიბის კომბინატის მშენებლობის მიმდინარეობის შესახებ შესდგა თათბირი. თათბირზე მოსმენილი იქნა ცეკას მიერ გამოყოფილი ბრიგადისა და მშენებლობათან არსებული პარტბიური კოლექტივის მდგომარეობის ანგარიში. კიდევ მეტი, საქ. კ.პ. (ბ) ცეკას 4 თებერვლის დადგენილება ჯერაც არაა ფართოდ გატარებული, რაც საფრთხეს უქმნის მშენებლობის მიმდინარეობისა და პარტიულ-მასიური მუშაობის გარდაქმნის შესახებ.

თათბირზე გამოირკვა, რომ ადგილობრივმა პარტიულმა, პროფესიონალურმა და სამეურნეო ორგანიზაციებმა—ჯერ კიდევ ვერ გარდაქმნეს თავიანთი მუშაობა ამხ. სტალინის 6 ისტორიული მითითების საფუძველზე. მშენებლობაზე ჯერამით უნდა მუშაობდეს 1000 კაცი 1931 წ. ივლისის და აგვისტოს თვეებში ფაქტიურად მუშაობდა 600, ამჟამად კი დარჩენილია მხოლოდ 250-300 მუშა. ადგილობრივ ორგანიზაციებს არაფერი არ გაუკეთებიათ მუშა-ხელის თანდათანობით ლენინური ნაციონალური პოლიტიკის გატარების საფუძველზე და არ დაუდგინათ ხელშეკრულებები კოლმეურნეობებთან, მუშახელის შესაგროვებლად გადადებული იქნა 34.000 მანეთი გამოყოფილი იყო სპეციალური კაცი, რომელმაც ფული გაფლანგა და მშენებლობა ამჟამად მუშა-ხელის ნაკლებობას განიცდის. მშენებლობაზე არაა გატარებული მუშაობის მეჭანიზაცია, ადგილი აქვს ხელფასის „მომემარცხენეს“ გათანაბრების ფაქტებს. შრომა მოუგვარებელია, ადგილი აქვს მუშა-ხელის სისტემატიურ ცვალებადობას. მუშები არ არიან მიმაგრებული მშენებლობაზე და თავს არ გრძნობენ პასუხისმგებლად შესასრულებელ საპუძველისთვის, სამეურნეო ანგარიში ფორმალურადაა გატარებული, ფაქტიურად კი ამ დარგში არაეითარი მუშაობა არ სწარმოებს არ არიან ბუხგალტერები და მოანგარიშეები, რომლებმაც უნდა აწარმოონ გამომუშავებული პროდუქციის აღრიცხვა, სუსტადაა გაშლილი სოცშეჯიბრება და დამკვრელობა, თვითმდინარებაზე არის დაყრდნობილი სოც. შეჯიბრებისა და დამკვრელობის შედეგების აღრიცხვა.

კულტ-მასიური მუშაობა მიძინებულია, არ იმართება კინო წარმოდგენები, არ ეწყობა საუბრები და სხვა. მუშათა მომარაგება ცუდია, არ კეთდება სათანადო ხარისხის საღილები, მუშები არ არიან დაკმაყოფილებული პირველი მოთხოვნილების საგნებით. მშენებლობასთან არსებულმა პ

პირველი მაისის წინ

1931 წლის I მაისის დემონსტრაციის, აღლუმის და გარნიზონის ჯარების მიერ ფიცის მიღების გეგმა

1. 1-ლ მაისს, ეწყობა თბილისის გარნიზონის ჯარების აღლუმი, ჯარების მიერ ფიცის მიღება და მუშა-მოსამსახურეთა მოსწავლეთა, ფიზკულტუროსანთა და პიონერთა (უფროსი ჯგუფები) ფორით დემონსტრაცია.

აღლუმი დაიწყება 10 საათზე, დემონსტრაცია 12 საათზე.

შენიშვნა: თბილისის პროლეტარული დიდი-ნა 1-ლი ლენინის, მე-2 სტალინის, მე-3 „26“ კომუნარის სახ., უმაღლეს სასწავლებლებს, ორჯონიკიძის სახელობის მე-4 ლეგიონების, სპეციალური თავდაცვის პოლკის და წითელი ჯვრის ბატალიონის შემადგენლობით, მონაწილეობის აღება ბერ აღლუმში თბილისის გარნიზონის ჯარებთან ერთად.

2. გარნიზონის ჯარები აღლუმისათვის ეწყობა შორიდან სასახლეიდან რუსთაველის პროსპექტის, ელბაქიძის დაღმართის, ფორესის, პლეხანოვის პროსპექტის, ტრამვაისა და ბრძოლის ქუჩის მარჯვენა მხარეზე.

3. დემონსტრაცია ტარდება რაიონული ნიშნების მიხედვით, თვითეული რაიონში გამოიყოფა კომისია, რომელსაც დაეკისრება პასუხისმგებლობა სალაშქრო რაიონში დემონსტრაციის სწორად მოწყობასა და ჩატარებაზე. რაიონებში კომისიების თავმჯდომარეებად და კლიენების პასუხისმგებელ ხელმძღვანელებად ინიშნებიან ლენინური რაიონში — ამხ., თვალჭრელიძე, სტალინის რაიონში — ამხ. თავშავაძე, 25 კომუნარის სახ. რაიონში — ამხ. ტარდანიანი, ორჯონიკიძის სახ. რაიონში — ამხ. ალავიური.

4. გარნიზონის სამხედრო ელექტრონის და დაწყებულებების სამხედრო მოსამსახურეები, რომლებიც მონაწილეობას არ იღებენ აღლუმში, მონაწილეობას იღებენ დემონსტრაციაში თავიანთი ბინათმშობლის რაიონებთან.

5 სახელმწიფო და კერძო სახლები 30 აპრილს საღამოს 6 საათიდან ფხიდან მოალთის ტროტუარებით, გირლიანდიებით, ნორებით და ელექტრონათურებით.

6. დემონსტრანტების კოლონებს თან ახლავთ ორკესტრები, მომეორალთა გუნდები, პლაკატები, ლოზუნგები და სხვ.

7. პირველ მაისს, დილის 7 საათიდან დემონსტრაციის დამთავრებამდე ქალაქში შეწყვეტება ყოველგვარი მოძრაობა. დემონსტრაციის დღეს საზოგადოებრივად აუცილებელ მძღვანების მოძრაობა დასაშვებია საქართველოს მილიციის უფროსის, მოადგილის ამხ. ლეჟავას ნებართვით, განსაზღვრული მიმართულებებით.

8. მოქალაქეებს და საჭირო ჭარბებისათვის ნებადა შემორატყმა და ავრეთვე წესრიგის დაცვა რაიონულ კოლონების მსვლელობის დროს ტარდება საქართველოს მილიციის უფროსის მოადგილის ამხ. ლეჟავას განკარგულებით და მითითებებით.

9. სამედიცინო დახმარება ეწყობა ქ. თბილისის გარნიზონის ექიმის ამხ. იოსებაშვილის განკარგულებით.

10. ქ. თბილისის სატელეფონო ქსელის უფროსმა ამხ. კამკამიძემ მოაწყოს ტელეფონები ტრიბუნებთან ლენინის ქუჩასა და ელბაქიძის დაღმართის კუთხეში, უფროსის და პლეხანოვის პროსპექტის კუთხეში, თავისუფლების მოედანზე—თბილისის სახჭოსთან.

რადიო-ცენტრის უფროსმა მოაწყოს ქუჩების რადიოფიკაცია საქართველოს მილიციის უფროსის მოადგილის ამხ. ლეჟავას მითითებით.

11. აღლუმის მიმღებთა მიერ ჯარების ჩამოვლის, ფიცის ჩატარებისა და საზეიმო მარშით სელის დამთავრების შემდეგ, ჯარები მიემართებიან ყაზარმებში მუზეუმის და პუმგირის ქუჩით.

12. აღლუმის დამთავრების შემდეგ რაიონები ოთხი კოლონის შემადგენლობით, რაიონების რიცხვის მიხედვით, აწყობენ დემონსტრაციას შემდეგი წესით:

ა) დემონსტრაციის მონაწილენი, თავიანთი რაიონების შესაკრებ პუნქტში მისვლა შემდეგ, ეწყობიან რეგიონად კაცი რიგში და მიდიან შეკრების ადგილზე ქვემოდნიანეების საათებში და ეს წყობა რიგებ კოლონების მოძრაობის მთელი ხაზი განმავლობაში.

ბ) პირველი კოლონა — ლენინური. შემადგენლობა: საწარმოები, დაწესებულებები და ორგანიზაციები. შეკრების დრო და ადგილი 9 საათი და 30 წუთი. კოლონის მოწინავე ნაწილი შრომის სასახლესთან რუსთაველის პროსპექტის მარცხენა მხარეზე. ელბაქიძის დაღმართი. პიონერთა ორგანიზაციები ავანგებენ ჯგროვნიანშვილისა და ძველების ქუჩის. კოლონა მიემართება რუსთაველის მარცხენა მხარეზე, მოწინავე ნაწილში ყავს პიონერთა ორგანიზაცია, გაივლის ტრიბუნის მახლობლად სასახლესთან, ეწყება მუზეუმისა და კეცხოველის ქუჩით კარლ მარქსის მოედნისა და აწყვება.

გ) მეორე კოლონა — სტალინის რაიონი. შემადგენლობა: საწარმოები, დაწესებულებები, ორგანიზაციები, შეკრების დრო და ადგილი: 12 საათი, მოწინავე ნაწილი სომხის ბაზრისა და თავისუფლების მოედნის ჯუთხეში და შემდეგ შუმგირის სახელობის მოედნამდე. კოლონა მოძრაობს ჯარების გაელის შემდეგ, მოწინავე ნაწილში პიონერ ორგანიზაციები, თავისუფლების მოედნის მარჯვენა მხარეზე, კომინტერნის ქუჩით, გაივლის ტრიბუნასთან, აიმართება ჯაჭვად ქუჩაზე და შემდეგ სასამართლოს ქუჩით მიემართება თავის რაიონში ენგელსის ქუჩაზე გავლით.

გ) მეოთხე კოლონა: ორჯონიკიძის სახ. რაიონი. შემადგენლობა: საწარმოები, დაწესებულებები და ორგანიზაციები. შეკრების დრო და ადგილი 12 საათი, კოლონის მოწინავე ნაწილი შრომის სასახლესთან რუსთაველის, პროსპექტის მარცხენა მხარეზე. ელბაქიძის დაღმართი. პიონერთა ორგანიზაციები ავანგებენ ჯგროვნიანშვილისა და ძველების ქუჩის. კოლონა მიემართება რუსთაველის მარცხენა მხარეზე, მოწინავე ნაწილი