პროლეტარებო ყველა ქვეყნისა, შეერთდით!

კომუნისტი

საქ. კ.პ.(ბ) ცენტრალური კომიტეტის, თბილისის კ-ის და ცაკის ორგანო

ფასი 10 კაპ.

ოთხშაბათი, 24 მარტი 1937 წ. № 68 (4869)

დღეს გაზეთში:

— გამოვასწოროთ გარღვევა ხვნა-თესვაში (მოწინავე).
— სსრ კავშირის სახალხო კომისართა საბჭოს და საკ. კ.პ. (ბ) ცენტრალური კომიტეტის დადგენილება 1937 წლის მოსავლის შაქრის ჭარხლის საკავშირო კონტრაქტაციის შესახებ.
— ბოლშევიკურად გარდავქმნათ პარტიული მუშაობა.
— დავიცვათ სახიომწყიფო და პარტიული საიდუმლოება („პრავდის“ მოწინავე).
— ოვანეს თუმანიანი—საქართველოს პოეტებს (ლექსი).
— ი. მაზდრინი—ყურადღება ფარცხვენ სამუშაოებს (ფელეტონი).
— გვადალახარინ რაიონში რესპუბლიკური ბუნკტი დაიკავეს.
— მეამბოხეთა დამარცხება სამხრეთ ფრონტზე.
— მადრიდი—„ფაშიზმის სამარეა“

გამოვასწოროთ გარღვევა ხვნა-თესვაში!

საქართველოს სსრ სახკომსაბჭოს და საქ. კ.პ. (ბ) ც. კ-ის დადგენილება, რომელიც „კომუნისტის“ გუშინდელ ნომერში გამოქვეყნდა, და მიწსახკომის ოპერატიული ცნობები, რაც ჩვენი გაზეთის დღევანდელ ნომერში ქვეყნდება, აშკარად მოწმობენ იმას, რომ საგაზაფხულო ხვნა-თესვის ფრონტზე საგანგაშო მდგომარეობაა.

ნაცვლად იმისა, რომ მიწსახკომს და რაიონების პარტიულ, საბჭოთა და სამიწათმოქმედო ორგანოებს ბოლშევიკური ბრძოლა გაეშალათ ამბ. ლავრენტი ბერიას საბრძოლო დავალების შესასრულებლად—საქართველოს საკუთარი მარცვლეულით უზრუნველყოფის საქმეში, ხვნა-თესვის საქმეში ადგილი აქცა თვითდინებას და სერიოზულ გარღვევებს.

ნაცვლად იმისა, რომ წელს საერთო სათესი ფართობის გაზრდისა და მოსავლიანობის გადიდებისათვის ყველა საჭირო ღონისძიება დროულად ყოფილიყო დამუშავებული და თესვის საბოლოწიფო გეგმა უმაღლესი ხარისხის დაცვით დროულად, შემჭიდროვებულ ვადებში შესრულებულიყო, მიწსახკომმა და რაიონების პარტიულმა, საბჭოთა და სამიწათმოქმედო ორგანოებმა დაუდევრობით გააჭიანურეს ხვნა-თესვის ვადები. მთელ რიგ შემთხვევაში რაიონები ახლაც მოუმზადებელი არიან ხვნა-თესვის წესიერად ჩატარებისათვის.

20 მარტისათვის საგაზაფხულო ხვნის რესპუბლიკური გეგმა მხოლოდ 22,1 პროცენტით იყო შესრულებული, მაშინ ამ დროისათვის კი გეგმის შესრულება 47,7 პროცენტს შეადგენდა.

რით შეუძლიათ თავი იმართლონ უვარლის რაიკომის მდივანმა ამხ. ჭ. ჩიხლაძემ და რაიაღმასკომის თავმჯდომარემ ამხ. ა. ბაიდოშვილმა, როცა 20 მარტისათვის ამ რაიონში ხვნის გეგმა მხოლოდ 23,6 პროცენტით იყო შესრულებული, თესვა კი დაწყებულიც არ ჰქონდათ და იმავე რიცხვისათვის 3 ტრაქტორი რემონტში იდგა?

რას ფიქრობენ კასპის რაიკომის მდივანი ამხ. ს. მინდაძე და რაიაღმასკომის თავმჯდომარე ამხ. შონია, როცა 20 მარტისათვის რაიონში მოხნული იყო გეგმით გათვალისწინებული ფართობის მხოლოდ 42,3 პროცენტი?

რას ელოდებიან ლანჩხუთის რაიკომის მდივანი ამხ. ა. მახათაძე და რაიაღმასკომის თავმჯდომარე ამხ. ლ. სოსელია, როცა რაიონში საგაზაფხულო ხვნა ჯერაც არ დაუწყიათ? რაიონში ხვნისათვის მეტად ხელსაყრელი პირობებია. აღნიშნული ამხანაგები იმით თუ იმართლებენ თავს, რომ ჩაის სამუშაოებით არიან დატვირთული, ეს მართალი არ არის, ვინაიდან აქაც დიდი ჩამორჩენა აქვთ.

უარესი მდგომარეობაა თესვის გეგმის შესრულებაში. 20 მარტისათვის თესვის რესპუბლიკური გეგმა შესრულებული იყო მხოლოდ 2,6 პროცენტით, მაშინ ამ დროს კი თესვის გეგმა შესრულებული იყო 5,8 პროცენტით.

დიდი გარღვევებია ჯასპის, გურჯაანის, სილნაღის, ყვარლის, ლაგოდების, ყარაიას, ბორჩალოს, ლუქსემბურგის რაიონებში. დასახელებულმა რაიონებმა თავთავიანი მარცვლის, თესვის დამთავრების ვადა 20 მარტი—სამარცხვინოდ ჩაშალეს, რითაც საფრთხეში ჩააგდეს მაღალი მოსავლის მიღების საქმე.

სრულ უპასუხისმგებლობას და დაუდევრობას იჩენს „ზაგოტზერნოს“ საქართველოს განყოფილება. მას არაკონდიციური სათესლე მასალა—2.500 ტონა—უნდა გადაეცა კონდიციურზე. 20 მარტისათვის გადაცვლილი იყო მხოლოდ 307,5 ტონა.

ჩამორჩენილია მტს-ების მიერ ხვნა-თესვის გეგმის შესრულება. ჩამორჩენის ერთერთი მთავარი მიზეზი ისიც არის, რომ მტს-ების დირექტორებმა და დირექტორის მოადგილეებმა პოლიტდარგში, თუმცა სახელდახელოდ გამოაცხეს პატაკი რემონტის გეგმის შესრულების შესახებ, მაგრამ ნამდვილად მთელ რიგ მტს-ებში რემონტი ხარისხობრივად არ იყო გაწეული, და ახლა, გაცხოველებული ხვნა-თესვის პერიოდში, ზოგიერთი მტს-ის ტრაქტორები უქმად დგანან.

მიწსახკომის და მტს-ების დაუდევრობით, რაიონებში საწვავ-საცხები მასალის გატანაც გაჭიანურდა.

ასეთი დიდი გარღვევებიდან გამოსვლა შესაძლებელია მხოლოდ ერთი გზით: პარტიულმა და არაპარტიულმა ბოლშევიკებმა დაუყოვნებლივ უნდა გარდაჰქმნან მუშაობა საქ. სსრ სახკომსაბჭოს და საქ. კ.პ. (ბ) ც. კ-ის აღნიშნული დადგენილებისა და „პრავდის“ 20 მარტის მოწინავის საფუძველზე.

უნდა გვახსოვდეს, რომ მაღალი მოსავლიანობის საკითხს ახლა საათები და წუთები სწყვეტს. დაუყოვნებლივ უნდა შესრულდეს სახკომსაბჭოს და ც. კ-ის მითითება, რომ ავტონომიური რესპუბლიკებისა და ოლქის ცენტრალურმა აღმასრულებელმა კომიტეტებმა, პარტიის სოლქო კომიტეტებმა, რაიაღმასკომებმა და პარტიის რაიკომებმა შეამოწმონ კოლმეურნეობებში, საბჭოთა მეურნეობებსა და სოფლსაბჭოებში ხვნა-თესვის ნამდვილი მდგომარეობა, განიხილონ საკითხი ბიუროებზე და დასახონ კონკრეტული ღონისძიებანი ხვნა-თესვაში არსებულ გარღვევათა ლიკვიდაციისათვის.

ამოცანა იმაში მდგომარეობს, რომ ერთი წუთითაც არ დავივიწყოთ და ბოლშევიკურად განვახორციელოთ „პრავდის“ 20 მარტის მოწინავის მითითება: „გამანდგურებელი ლაშქარი უნდა ჩავცეთ ასეთ ოპორტუნისტულ განწყობილებას, გაძევასწოროთ ნაკლოვანებანი და ისე მოვაგვაროთ საქმე, რომ ავანაზღაურდეს დაკარგული დრო. საკ. კ.პ. (ბ) ცენტრალური კომიტეტის პლენუმის გადაწყვეტილებანი გამოყენებულ უნდა იქნან მასების დასარაზმავად თესვის თავის დროზე და მაღალი ხარისხით ჩატარებისათვის. 1937 წელს უნდა მივაღწიოთ ისეთ მაღალ მოსავალს, როგორსაც ჯერ კიდევ არ იცნობს ჩვენი ქვეყანა“.

საბრძოლო ამოცანა ის არის, რომ მიწსახკომმა დაუყოვნებლივ აღკვეთოს ოპორტუნისტული დამოკიდებულება თესვისადმი, სასწრაფოდ მიაღწიოდეს რაიონებს სასოფლო-სამეურნეო იარაღ-მანქანები, საწვავ-საცხები მასალა და მთელი ძალების სეროზული მობილიზებით კონტროლი და დახმარება გაუწიოს რაიონებს, კოლმეურნეობებს, საბჭოთა მეურნეობებს და სოფლსაბჭოებს ხვნა-თესვაში არსებული გარღვევების დაუყოვნებლივ ლიკვიდაციისათვის.

საქ. კ.პ. (ბ) ც. კ-ის მარტის პლენუმის დადგენილების რეალიზაცია პარტიული ორგანიზაციების გადარჩევის საქმეში უნდა წარიმართოს ხვნა-თესვის მაღალხარისხოვნად და დროულად ჩატარების ნიშნითაც.

კოლმეურნეთა ფართო მასებს უნდა გავაცნოთ სსრ კავშირის სახკომსაბჭოსა და საკ. კ.პ. (ბ) ც. კ-ის მიმდინარე წლის 20 მარტის დადგენილებანი „1936 წელს მარცვლეულის ჩაბარების ნარჩენთა მოხსნის შესახებ“ და „კოლმეურნეობათა, კოლმეურნეთა და ერთპიროვნულ მეურნეთა მიერ 1937 წელს სახელმწიფოსათვის მარცვლეულის, ბრინჯის, მზესუმზირას და კარტოფილის სავალდებულო ჩაბარებისა და მტს-ების სამუშაოთა ნატურ ანაზღაურების განაკვეთების შესახებ“.

დაუნდობლად უნდა აღიკვეთოს სასოფლო-სამეურნეო სამუშაოთა მორიგეობით წარმოების მავნე პრაქტიკა, მარცვლეულის თესვა უნდა მიმდინარეობდეს ისე, რომ არავითარ შემთხვევაში არ ჩამორჩეს, პირიქით, მაღალხარისხოვნად წარმართოს ვენახის, თამბაქოს, შაქრის ჭარხლის, ბამბის, ჩაის, ციტრუსებისა და სხვა სასოფლო-სამეურნეო სამუშაოები.

1937 წლის მოსავლის შაქრის ჭარხლის საკავშირო კონტრაქტაციის შესახებ

სსრ კავშირის სახალხო კომისართა საბჭოს და საკ. კ. პ. (ბ) ცენტრალური კომიტეტის დადგენილება

სსრ კავშირის სახალხო კომისართა საბჭო და საკ. კ. პ. (ბ) ცენტრალური კომიტეტი ადგენენ:

1. დამტკიცდეს 1937 წლის მოსავლის შაქრის ჭარხლის კონტრაქტაციის გეგმა კოლმეურნეობებში 208.802 ათასი ცენტნერის რაოდენობით (მტს-ების მუშაობის ნატურანაზღაურებისათვის ჭარხლის ჩაბარების ჩაუთვლელად), შემდეგი განაწილებით რესპუბლიკებსა, მხარეებსა და ოლქებში (ათას ცენტნერობით):

უკრაინის სსრ	145.574
მათ რიცხვში: კიევის ოლქი	41.613
ჩერნიგოვის ოლქი	8.557
ვინიცის ოლქი	46.849
ხარკოვის ოლქი	37.358
დნეპროპეტროვსკის ოლქი	1.912
დონეცის ოლქი	291
ოდესის ოლქი	7.288
მოლდავიის ასსრ	1.706
რსფსრ	55.809
მათ რიცხვში: დასავლეთის ოლქი	668
მოსკოვის ოლქი	1.053
ბაშკირთა ასსრ	148
კუიბიშევის ოლქი	160
ვორონეჟის ოლქი	18.305
კურსკის ოლქი	28.020
სარატოვის ოლქი	737
აზოვ-შავი ზღვის მხარე	2.962
დასავლეთ - ციმბირის მხარე	3.240
შორეულ-აღმოსავლეთის მხარე	516
სომხეთის სსრ	127
საქართველოს სსრ	998
ყაზახთა სსრ	3.047
ყირგიზთა სსრ	3.247

2. ძალაში დარჩეს 1937 წლისათვის შაქრის ჭარხლის კონტრაქტაციის ყველა პირობა, რომელიც მოქმედებდა 1936 წელს შემდეგი დამატებითა და ცვლილებებით:

ა) დაწესდეს, რომ კოლმეურნეობები, რომლებიც გადაჭარბებით შეასრულებენ შაქრის ჭარხლის ჩაბარების გეგმას, გეგმის გადამეტებით ჩაბარებული ჭარხლისათვის ღებულობენ პრემია-წანამატს:

უკრაინის სს რესპუბლიკაში, აზოვ-შავიზღვის მხარესა, კურსკისა და ვორონეჟის ოლქებში:

როცა გეგმით გათვალისწინებულია ერთ ჰექტარზე 140 ცენტნერზე მეტი, მაგრამ არა უმეტეს 170 ცენტნერი ჭარხლის ჩაბარება,—გეგმის გადამეტებით ჩაბარებული თვითეული ცენტნერისათვის,—დამზადების არსებული ფასის 200 პროც. ოდენობით;

როცა გეგმით გათვალისწინებულია ერთ ჰექტარზე 170 ცენტნერზე მეტი ჭარხლის ჩაბარება,—170 ცენტნერის გადამეტებით ჩაბარებული თვითეული ცენტნერისათვის,—დამზადების არსებული ფასის 400 პროც. ოდენობით, დამოუკიდებლად კოლმეურნეობაში ერთ ჰექტარზე დაკონტრაქტებული ჭარხლის რაოდენობისა;

ბ) დაწესდეს, რომ კოლმეურნეობანი, რომელთაც მტს-ები უწევენ მომსახურებას, პრემია-წანამატს ღებულობენ შაქრის ჭარხლის ჩაბარების გეგმის გადაჭარბებით შესრულებისათვის იმ ჭარხლის მთელი რაოდენობის მიხედვით, რომელიც ჩაბარებულია კონტრაქტაციის გეგმისა და მტს-ების ნატურანაზღაურების გეგმის, ერთად აღებულის, გადამეტებით.

3. გაუქმდეს მოქმედი წესი შაქრის ჭარხლების მიერ მანქანა-ტრაქტორთა სადგურებისათვის დამატებითი ქირის მიცემისა მტს-ების ავტომანქანებით შაქრის ჭარხლის მიტანისათვის შაქრის ქარხნებში.

დაწესდეს, რომ სპეციალური დამატებითი ქირა მიეცეთ კოლმეურნეობებს შაქრის ქარხნების ხარჯზე შაქრის ჭარხლის მიტანისათვის ქარხნებში განაკვეთებით მიტანის მანძილის მიხედვით, სსრ კავშირის სახკომსაბჭოს განსაკუთრებული დადგენილების საფუძველზე.

სსრ კ-ის სახალხო კომისართა საბჭოს თავმჯდომარე
ვ. მოლოტოვი

საკ. კ. პ. (ბ) ცენტრალური კომიტეტის მდივანი
ი. სტალინი

1937 წლის 22 მარტი

რესპუბლიკელები წარმატებით იბრძვიან

გვადალახარის რაიონში რესპუბლიკელთა ჯარებმა ახალი პუნქტი დაიკავეს

პარიზი, 22 მარტი (საქდესი). რესპუბლიკელთა ჯარების წინსვლა გვადალახარის რაიონში გრძელდება. გუშინ დაიკავეს პუნქტი ვალდემოსო და ტახუნია. ტყვედ წაიყვანეს 61 იტალიელი, ხელთ იგდეს დიდძალი საომარი მასალა და სურსათი. გუშინვე რესპუბლიკელები შევიდნენ კოგოლიორში (20 კილომეტრზე ბრიუეგის ჩრდილოეთით). ტყვედ წაიყვანეს 74 იტალიელი.

მეამბოხეთა დამარცხება სამხრეთის ფრონტზე

პარიზი, 21 მარტი (საქდესი). პოსობლანკოს სექტორში 12 ათას მეამბოხეს იერიში მოჰქონდა სამი მხრით. ვილარტადან მოსული კოლონა გაემართა პოსობლანკოსაკენ, მეორე კოლონა ესპიეიდან გაემართა ალკარასენისაკენ, მესამე კოლონა პენიაროიათი გაემართა ვილანუევა დელ დუკსკენ.

მეამბოხეებმა სრული დამარცხება განიცადეს, მათ დაჰკარგეს 1.200 მოკლული და დაჭრილი.

19 მარტს საღამოს მეამბოხეთა ავიაცია ცდილობდა ყუმბარები დაეშინა რესპუბლიკელთა პოზიციებისათვის ვირხენ დე კაბესის რაიონში, მაგრამ იგი განდევნა რესპუბლიკელთა 6 ავიაგამანადგურებელმა. 20 მარტს დღისით მეამბოხეთა თვითმფრინავები კვლავ გამოჩნდნენ რესპუბლიკელთა პოზიციებზე, მაგრამ რესპუბლიკელთა ავიაციამ უკუაქცია.

მადრიდი—„ფაშიზმის სამარეა“

ლონდონი, 22 მარტი (საქდესი). ესპანეთიდან მიღებული ცნობით, გენერალი მიახა მიმართავდა ალნიშნავს, რომ რესპუბლიკელთა ჯარებმა დეზორგანიზაცია შეიტანეს იტალიის ორ დივიზიაში, რომლებიც აღჭურვილი იყვნენ სულ უახლესი იარაღით. „იმ გზას, რომლითაც ჩვენ მივდიოდით,—ნათქვამია მიმართვაში,—გამარჯვებისაკენ მივყევართ. განაგრძეთ შეტევა, მაგრამ, იცოდეთ, რომ ამ მიზნის მისაღწევად საჭიროა დისციპლინა“.

ესპანეთის მთავრობის მეთაური კაბალიერო მიმართვაში ულოცავს გენერალ მიახას და რესპუბლიკელთა ჯარებს. „ესპანეთში შემოჭრილ იტალიელთა არმიის დამარცხება,—ნათქვამია მიმართვაში,—სახელს უხვევს ესპანეთის რესპუბლიკის არმიას და ლახვარს სცემს საერთაშორისო ფაშიზმის იმპერიალისტურ გეგმებს. მადრიდი, რა თქმა უნდა, ფაშიზმის სამარეა“.

იტალიელი სერჟანტის ნაამბობი

პარიზი, 22 მარტი (საქდესი). პადილია დე იტას ბრძოლაში (გვადალახარის ფრონტზე) ტყვედ წაყვანილი 57 იტალიელი მადრიდს ჩავიდა. მათ შორის არის იტალიელი სერჟანტი, რომელიც თავისუფლად ლაპარაკობს ესპანურს. „გვდალახარის ფრონტზე, — ამბობს სერჟანტი, — უეცრად თავს დაგვეცა რესპუბლიკელთა დიდძალი თვითმფრინავები და ტანკები. ჩვენი ტანკები რესპუბლიკელთა ცეცხლმა დააზიანა, მათი ტანკები კი უვნებლად რჩებოდნენ. შევკრთით და ჩვენი წინსვლა შეჩერდა. რესპუბლიკელთა ავიაციამ გაანადგურა საომარი მასალით დატვირთული საბარგო მანქანები. ჩვენი ნაწილები დემორალიზებულია და იძულებული გავხდით სასწრაფოდ უკან დაგვეხია. სრული განადგურება განვიცადეთ“. პირველ ხაზზე, სთქვა შემდეგ სერჟანტმა, მხოლოდ იტალიელთა ნაწილები იყო. უკან, საკმაოდ შორ მანძილზე პოზიციებიდან, იდგნენ ესპანელ მეამბოხეთა ნაწილები. რესპუბლიკელთა მთელ იერიშს მარტო იტალიელთა დივიზია უწევდა წინააღმდეგობას. ამ დამარცხებამ ჩვენი ჯარისკაცების დემორალიზაცია მოახდინა. სერჟანტის სიტყვით, მეამბოხენი ამტკიცებდნენ, ვალენსია აღებულიაო და კატეგორიულ უარს აცხადებდნენ გაზეთის წაკითხვის ნებართვის თხოვნაზე. სერჟანტმა დასასრულ სთქვა: „ჩვენ იძულებული გავხდით გავქცეულიყავით რესპუბლიკელთა ავიაციისა და ტანკების მუქარის გამო, ჩვენ კი იმედი გვქონდა, რომ უახლოეს ხანში ავიღებდით მადრიდს და გავიმარჯვებდით“.

ამ დროს დარბაზში, სადაც ტყვეები იმყოფებოდნენ, შევიდნენ ჩეხოსლოვაკიის დელეგაცია 6 დეპუტატის და 6 ჟურნალისტის შემადგენლობით, აგრეთვე განათლების მინისტრი ერნანდესი, დოლორეს იბარური (პასიონარია) და რესპუბლიკელ მეთაურთა ჯგუფი.

პასიონარიამ უამბო ტყვეებს ესპანეთის მუშათა და გლეხთა ცხოვრების შესახებ, მუშათა და გლეხთა, რომელთა ინტერესებისათვისაც რესპუბლიკელთა არმია ბოლომდე იბრძოლებს. მის სიტყვებს ხმამაღალი მისალმებებით შეხვდნენ. ჯავასუხად იტალიელმა ჯარისკაცებმა იმღერეს იტალიური რევოლუციური სიმღერა „ბანდიერა როსა“ („წითელი დროშა“). შემდეგ ყველამ ასწია მაღლა მეკუმშული მუშტი. გაისმა მისასალმებელი შეძახილები ესპანელ და იტალიელ ხალხთა პატივსაცემად.

დამშეულთა ამბოხებანი ხენანის პროვინციაში

შანხაი, 22 მარტი (საქდესი). გაზეთი „სინვენხაო“ იუწყება, რომ გუშინ მისიანის (ჩენჯოუს, სამხრეთ-დასავლეთით, ხენანის პროვინცია) რაიონში დაიწყო 4 ათასი დამშეულის მღელვარება. დამშეულებმა გაანადგურეს სურსათის დუქნები და საწყობები. მღელვარების ჩასაქრობად გაიგზავნა პოლიციის გაძლიერებული რაზმები.

მდგომარეობა ბრიუეგის ფრონტზე

პარიზი, 22 მარტი (საქდესი). ჰავასის სააგენტო მადრიდიდან იუწყება, რომ კუესტა დე ლა რეინა-ანხუესის რაიონში, სადაც რესპუბლიკელები იერიშზე გადავიდნენ, მეამბოხენი ცდილობდნენ კონტრშეტევაზე გადმოსვლას, მაგრამ უკუქცეულ იქნენ.

ბრიუეგის რაიონში რესპუბლიკელთა ძალლონე უმთავრესად მიმართული იყო იმ მაღლობისაკენ, რომელიც ბრიუეგას ჰყოფს სიფუენტესგან.

იელა მასეგოსისა და კოგოლიორის რაიონში მეამბოხეებმა თავი მოუყარეს საგრძნობ ძალებს. რესპუბლიკელებმა სამი კოლონით იერიშით მიიტანეს მტერზე. მეამბოხეთა ცდამ მოეგერებინათ იერიში ამაოდ ჩაიარა, რესპუბლიკელთა ტანკების მოქმედების გამო. რესპუბლიკელებმა დაიკავეს ყველა სამი პუნქტი. 21 მარტის განმავლობაში რესპუბლიკელებმა წინ წაიწიეს 5-7 კილომეტრით.

მთავრობის ჯარებმა დაიკავეს მონტალბანი

ლონდონი, 22 მარტი (საქდესი). ტერუელის ფრონტიდან ვალენსიაში ჩამოსულ უცხოელ სამხედრო მეთვალყურეთა ცნობებით, მთავრობის ჯარებმა დაიკავეს მონტალბანი (ტერუელის ჩრდილო-აღმოსავლეთით) და ქვანახშირის მაღაროები, რომლებიც ამ რაიონში მდებარეობენ.

როგორც „ტაიმსის“ ვალენსიელი კორესპონდენტი გადმოგვცემს, მთავრობის 8 უყუმბარმტყორცნმა დიდი ზარალი მიაყენა მეამბოხეებს პოსობლანკოს რაიონში. მთავრობის თვითმფრინავებმა აიფეთქეს რკინის ხიდი გვადალკივირზე, ვილა დელ რიოს ახლოს.

ხანძარი გერმანიის სამხედრო სამინისტროში

ლონდონი, 21 მარტი (საქდესი). გაზეთ „სენდეი ტაიმსის“ ბერლინელი კორესპონდენტი, გადმოგვცემს რა ცნობას გერმანიის სამხედრო სამინისტროში ორი კვირის წინათ გაჩენილი ხანძრის შესახებ, სწერს, რომ არაოფიციალური, მაგრამ სარწმუნო წყაროებიდან მიღებული ცნობების თანახმად, ხანძრისაგან სერიოზულად დაზარალდა დაზვერვის განყოფილება. ცეცხლს, თითქოს, შთაუნთქამს დიდძალი მნიშვნელოვანი მასალა.

კლიშში დახვრეტილთა დაკრძალვას დაესწრო დაახლოვებით მილიონი კაცი

პარიზი, 22 მარტი (საქდესი). გაზეთები იუწყებიან, რომ კლიშში მომხდარი სისხლიანი ამბების მსხვერპლთა დაკრძალვას გუშინ დაესწრო დაახლოვებით მილიონი მშრომელი.

სომხეთის საბჭოების საგანგებო IX ყრილობა

ერევანი, 22 მარტი (საქდესი). 22 მარტს სომხეთის საბჭოების საგანგებო მე-9 ყრილობის დილის და საღამოს სხდომებზე გრძელდებოდა კამათი სომხეთის სს რესპუბლიკის კონსტიტუციის პროექტის შესახებ გაკეთებული მოხსენების გამო. ყველა გამოსული დელეგატი—წარჩინებული კოლმეურნეები, ქარხნებისა და მაღაროების სტახანოველები, წითელი არმიის წარმომადგენლები, მწერლები, მეცნიერებისა და ხელოვნების მუშაკები ერთხმოვნად იწონებენ სომხეთის სს რესპუბლიკის კონსტიტუციის პროექტის დებულებათა და მასზე მუხლობრივი წყაითხვისა და კენჭისყრის შემდეგ ერთხმად დაამტკიცა სომხეთის სს რესპუბლიკის ახალი ძირითადი კანონი. ახალი კონსტიტუციის მიღებასა და ძალაში შესვლას დელეგატები აღტაცებულნი, ნაბრძოლევი ოვაციით შეხვდნენ.

ყრილობამ დაიკავა სომხეთის სს რესპუბლიკის (ასკ—ახალი კონსტიტუციის საფუძველზე შეიმუშავოს არჩევნების დებულება და დაუწესოს რესპუბლიკის უზენაესი საბჭოს არჩევნების ვადა.

ინფორმაციით ამიერ-კავკასიის ფედერაციის შესახებ გამოვიდა სსრ ნოსანი საქართველოს დელეგაციის ყრილობის დელეგატები სანგრძლივი ოვაციით ხვდებიან საქართველოს ხალხის მიერ წარმოგზავნილთა. თბილისის საქალაქო საბჭოს თავმჯდომარემ ამხ. ნიორაძემ საქართველოს პარტიულ და არაპარტიულ ბოლშევიკთა და ყველა მშრომელს სახელით მხურვალე სალამი გადასცა ყრილობის დელეგატებს და მათი სანით სომხეთის მთელ ხალხს. განსაკუთრებით გადასცა მან სალამი ამიერ-კავკასიის ბოლშევიკთა მებრძოლი ხელმძღვანელის ამხ. ლავრენტი პავლეს-ძე ბერიასაგან. საქართველოს დელეგაციის მისალმება გადაიქცა ამიერ-კავკასიის ხალხთა ურღვევი მეგობრობის დემონსტრაციად.

სომხეთის საბჭოების საგანგებო მე-9 ყრილობამ დაამთავრა მუშაობა

ერევანი, 23 მარტი (საქდესი). სომხეთის საბჭოების საგანგებო მე-IX ყრილობამ დღეს, საბოლოო სხდომაზე, მოისმინა და სრულიად ერთხმად მიიღო რესპუბლიკის კონსტიტუციის პროექტის დამატებათა და შესწორებათა შესახებ, პროექტის მუხლობრივი წყაითხვისა და კენჭისყრის შემდეგ ერთხმად დაამტკიცა სომხეთის სს რესპუბლიკის ახალი ძირითადი კანონი. ახალი კონსტიტუციის მიღებასა და ძალაში შესვლას დელეგატები აღტაცებულნი, ნაბრძოლევი ოვაციით შეხვდნენ.

ყრილობამ მჭიდრო და ხანგრძლივი ოვაციით მიიღო მისალმება ხალხთა ბელადისადმი, ახალი კონსტიტუციის შემოქმედისადმი—დიდი სტალინისადმი.

ყრილობამ მისასალმებელი დეპეშები გაუგზავნა ამხ. მოლოტოვსა და ჯალინინს, საქართველოს და აზერბაიჯანის მოძმე ხალხებს.

◇ ◇ ◇

საკავშირო თამბაქოს მოსავლიანობისა და მისი ხარისხის გაუმჯობესების საკითხებზე

მოსკოვი, 22 მარტი (საქდესი). 21 მარტს სსრ კავშირის მიწსახკომში გაიხსნა საკავშირო თამბაქოს მოსავლიანობის გადიდებისა და მისი ხარისხის გაუმჯობესების საკითხებზე.

თათბირში მონაწილეობას ღებულობენ საქართველოს, სომხეთის, აზოვ-შავი ზღვის მხარის, უკრაინის სს რესპუბლიკის, ბელორუსიის სს რესპუბლიკის სამიწათმოქმედო ორგანოების, სსრ კავშირის კოლმეურნეობათა ცენტრის, სამეცნიერო-საკვლევი ორგანიზაციების წარმომადგენლები და 20 კოლმეურნე—თამბაქოსა და წეკოს მაღალი მოსავლის საუკეთესო ოსტატები.

კურჩატოვის (თამბაქოს მრეწველობის სრულიად-საკავშირო ინსტიტუტი) მოხსენება მოსავლიანობისა და თამბაქოს ხარისხისათვის ბრძოლის ახალი აგროტექნიკური მეთოდების შესახებ.

რაიონები	მიბნეული კოლმეურნეობებში ჰექტრობით	გეგმის შესრულება პროცენტობით	დათესილია საკოლმეურნეო მიწერილ გადებულ სექტორში	გეგმის შესრულება პროცენტობით
ახალქალაქი	—	—	—	—
ბოგდანოვკა	—	—	—	—
ახალციხე	—	—	—	—
ადიგენი	30	3,3	14	0,2
ასპინძა	—	—	—	—
ხაშური	2.461	42,7	2.301	9,4
გორი	3.849	29,2	893	4,4
კასპი	2.734	42,3	1.178	11,7
ბორჯომი	51	1,5	37	06
გურჯაანი	2.783	34,4	1.648	12,5
სილნაღი	6.668	46,7	2.508	12,2
თელავი	2.479	32,1	1.427	8,5
ყვარელი	1.108	23,6	—	—
ლაგოდეხი	789	25,2	39	0,4
თბილისი	4057	55,9	3.406	27,6
ყარაიას	1.613	76	39	1,1
ბორჩალო	2.197	51,6	618	7,8
ლუქსემბურგი	1.402	46,7	1.083	20,2
წალკა	23	0,2	—	—
დუშეთი	720	14,8	41	0,3
ალბულაღი	1.845	33,1	733	6,5
საგარეჯო	2.235	23,4	1.049	8,2
ბაშკიჩეთი	—	—	—	—
თიანეთი	—	—	—	—
სამხ.-ოს. ავტ. ოლქი	1.691	13,6	1.135	4,2
ქუთაისი	5.012	42,6	—	—
სამტრედია	4.496	47,4	56	0,4
წულუკიძე	3.082	61,8	—	—
ვანი	—	—	—	—
ბაღდათი	—	—	—	—
ჯუღელი	120	1,7	—	—
ჩხარი	—	—	—	—
ჭიათურა	647	4	35	0,1
ორჯონიკიძე	—	—	—	—
ტყიბული	—	—	—	—
ონი	—	—	—	—
ამბროლაური	—	—	—	—
ცაგერი	—	—	—	—
ბაბუშა	4.742	39,1	—	—
ცხაკაია	—	—	—	—
გეგეჭკორი	5.897	80	—	—
ზუგდიდი	4.640	55,6	—	—
ხობი	522	9,3	—	—
წალენჯიხა	305	17	—	—
ჩხოროწყუ	439	9,1	—	—
მახარაძე	—	—	—	—
ლანჩხუთი	—	—	—	—
ჩოხატაური	297	6,6	—	—
აფხაზ. ასსრ	15.578	40,8	—	—
აჭარის ასსრ	—	—	—	—
ფოთი	—	—	—	—
სულ	84.512	22,1	18.260	2,6

ქუთაისის, წულუკიძის, ჭიათურის, აბაშისა და ჩხოროწყუს რაიონების ცნობები საგაზაფხულო ხვნის 15 მარტისაა, ხოლო ჯუღელისა და ჩოხატაურის რაიონების — 10 მარტისა.

შარშან კოლმეურნეობებში 20 მარტისათვის მოხნული იყო 135.510 ჰექტარი (გეგმის 47,7 პროც.). შარშანდელთან შედარებით წელს მოხნულია 50.998 ჰექტარით ნაკლები.

როგორც ამ ცნობებიდან სჩანს, 20 მარტისათვის ახალქალაქის, ბოგდანოვკის, ახალციხის, ასპინძის, ბაშკიჩეთის, თიანეთის, ვანის, ბაღდათის, ჩხარის, ორჯონიკიძის, ტყიბულის, ონის, ამბროლაურის, ცაგერის, ცხაკაიას, მახარაძის, ლანჩხუთის, ფოთის რაიონებსა და აჭარის ასს რესპუბლიკას საგაზაფხულო ხვნა დაწყებულიც არ ჰქონდათ.

წელს 20 მარტისათვის კოლმეურნეობებში მძრალად ხვნის ჩათვლით მოხნული იყო 177.886 ჰექტარი (გეგმის 87,1 პროც.).

20 მარტისათვის საბჭოთა მეურნეობებში დათესილი იყო 886 ჰექტ., ანუ 10 პროც.

ამრიგად, ყველა სექტორში ამავე რიცხვისათვის დათესილია 19.146 ჰექტარი, გეგმის 2,6 პროც. შარშან 20 მარტისათვის დათესილი იყო 38.633 ჰექტარი (გეგმის 5,8 პროც.), ანუ 19.487 ჰექტარით მეტი.

საგაზაფხულო ხვნა-თესვა

მიწსახკომის 20 მარტის ცნობებით

35 წელი ვ. ი. ლენინის ნაშრომისა „რა ვაკეთოთ?“-ს დაბეჭდვის მომენტიდან

მოსკოვი, 22 მარტი (საქდესი). 1937 წლის მარტში სრულდება 35 წელი მას შემდეგ, რაც პირველად დაიბეჭდა ვ. ი. ლენინის ნაშრომი „რა ვაკეთოთ?“ ამ თარიღისათვის საკ. კ.პ. (ბ) ცენტრალური კომიტეტის პარტგამომცემლობა გამოუშვებს ნაშრომის „რა ვაკეთოთ?“-ს ახალ გამოცემას, რომელსაც ბოლშევიკური პარტიის ისტორიაში უდიდესი მნიშვნელობა აქვს. საუკეთესოდ გაფორმებული წიგნი შეიცავს ვ. ი. ლენინის ზოგიერთ სხვა ნაშრომსაც, რომლებიც ყველაზე უფრო დაკავშირებულია „რა ვაკეთოთ?“-სთან. „დამატებათა“ განყოფილებაში შეტანილია „ისკრის“ რედაქციის განცხადება, „რითი დავიწყოთ?“, „წერილი ამხანაგს ჩვენი ორგანიზაციული ამოცანების შესახებ“. წინასიტყვაობა და ბოლო სიტყვაობა ბროშურის „წერილი ამხანაგს ჩვენი ორგანიზაციული ამოცანების შესახებ“, წინასიტყვაობა კრებულისა „12 წლის მახვილზე“.

წიგნს, რომელიც 10 ათას ეკზემპლარი ტირაჟით გამოიცემა, თავში დართული აქ

ბოლშევიკურად გაძღავქმნათ პარჯიული მუშაობა

სსრ კავშირისა და რსფსრ იუსტიციის სახალხო კომისარიატების, სსრ კავშირისა და რსფსრ უზენაეს სასამართლოთა აქტივის კრება

მოსკოვი, 21 მარტი (საქდესი). 15-დან 19 მარტამდე მიმდინარეობდა სსრ კავშირისა და რუსეთის სფს რესპუბლიკის იუსტიციის სახალხო კომისარიატების, სსრ კავშირისა და რუსეთის სფს რესპუბლიკის უზენაეს სასამართლოთა აქტივის, მოსკოვისა და მისი ოლქის სასამართლოს მუშაკთა კრება. აქტივზე მოსმენილ და განხილულ იქნა სსრ კავშირის იუსტიციის სახალხო კომისრის ნ. ვ. კრილენკოს მოხსენება საკ. კ.პ. (ბ) ცენტრალური კომიტეტის პლენუმის შედეგებზე.

აქტივს დაესწრო 620 მუშაკი, მათ რიცხვში 236 უპარტიო. თავის მოხსენებაში ამხ. კრილენკომ დაწვრილებით გააშუქა საკ. კ.პ. (ბ) ცენტრალური კომიტეტის პლენუმის ისტორიულ გადაწყვეტილებათა ვნიშვნელობა. მომხსენებელი შეჩერდა ამოცანებზე, რომლებიც პლენუმის გადაწყვეტილებებთან დკავშირებით, მთელი სიგრძე-სიგანით სდგება სასამართლოს ორგანოებში მომუშავე პარტიულ და არაპარტიულ ბოლშევიკთა წინაშე, იმ ნაკლოვანებებზე, რომლებიც უნდა აღმოიფხვრას.

ამხ. კრილენკომ დაწვრილებით ილაპარაკა სამართლის თეორიულ ფრონტსა და სასამართლოს სისტემის ცალკეულ უბნებზე მავნებლობის ფაქტების შესახებ. უდარდელობამ, დოყლაპიობამ და სიფხიზლის შესუსტებამ იუსტიციის მუშაკთა ზოგიერთ წრეში შესაძლებლობა მისცეს ხალხის მტერს პაშუკანისს და მის თანამოაზრეებს მთელ რიგ წლების განმავლობაში ეწარმოებინათ მავნებლური მუშაობა. სტალინის მითითება კადრების ბოლშევიკური აღზრდის შესახებ სავსებით შეეხება იუსტიციის ორგანოებს მუშაობასაც.

აქტივის მონაწილეებმა ცხადჰყვეს ამ მიზეზები, რომელთაც პაშუკანისსა და მის მომხრეებს გაუადვილეს მავნებლური მუშაობის შესაძლებლობა.

განსაკუთრებით მკვეთრი იყო იუსტიციის ორგანოების კადრების მომზადებისა და გადამზადების ადგილობრივი მდგომარეობის კრიტიკა. სახალხო მოსამართლეებს, ტექნიკურ მუშაკებს მოჰყავდათ სასამართლოს ინსტანციებისა და ადგილობრივი საბჭოთა ორგანოების ხელმძღვანელთა მხრივ სასამართლოს ელემენტარული საჭიროებისა და მისი კადრებისადმი განსაკუთრებული ბიუროკრატული, უსულგულო დამოკიდებულების მაგალითები. სასტიკად იქნა გამათრახებული სახალხო სასამართლოების კანცელარულ-ბიუროკრატული ხელმძღვანელობის მეთოდები.

კამათშიც და მომხსენებლის სიტყვაშიც აღნიშნულ იქნა კავშირი პაშუკანისისა და მისი თანამოსაგრეების მავნებლურ „თეორიასა“ და სასამართლოს პრაქტიკაში არსებულ სერიოზულ ნაკლოვანებებსა და დამახინჯებებს შორის. არაზუსტმა ორგანიზაციულმა მუშაობამ, შესრულების სისტემატური კონტროლის უქონლობამ, აშკარად არასაკმარისმა მასობრივ-პოლიტიკურმა მუშაობამ სასამართლოს კადრებს შორის შეჰქმნეს თვით სასამართლოში საბჭოთა კანონების დარღვევათა შესაძლებლობა. ამ დარღვევებით ცალკეულ შემთხვევებში ისარგებლეს ხალხის მტრებმა.

ამხ. კრილენკო დაწვრილებით შეჩერდა თავის შეცდომებზე კადრების შერჩევაში და თავის შეცდომებზე სამართლის თეორიისა და პროცესის ცალკეულ საკითხებში.

ერთსულოვნად მიღებულ რეზოლუციაში აქტივმა მოიწონა საკ. კ.პ. (ბ) ცენტრალური კომიტეტის პლენუმის ისტორიული გადაწყვეტილებანი, აღნიშნა ძირითადი ნაკლოვანებანი სასამართლოს ორგანოების მუშაობაში და სიტყვა მისცა საკ. კ.პ. (ბ) ცენტრალურ კომიტეტს და ამხანაგ სტალინს, რომ სასამართლოს მუშაკები ნამდვილად ბოლშევიკურად გაატარებენ ცხოვრებაში პლენუმის გადაწყვეტილებებს.

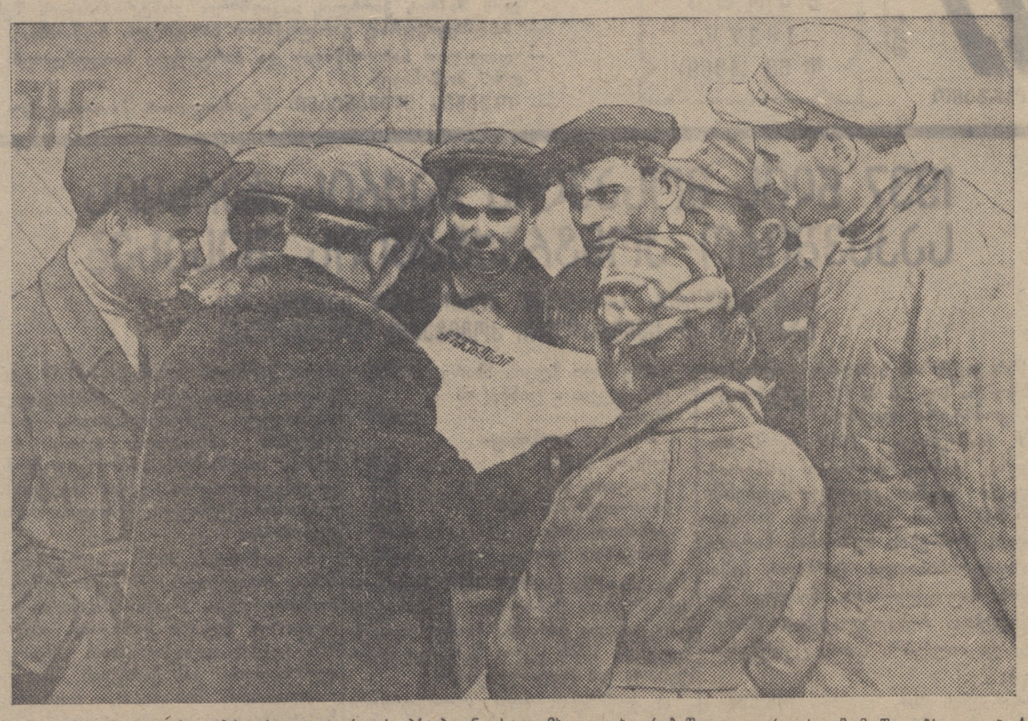

თბილისის ქალაღდის ფაბრიკის ავტომგარაჟის პროპაგანდისტი ამხ. ი. ცხოვრებაშვილი გარაჟის მომუშავეებს უკითხავს „კომუნისტში“ მოთავსებულ „პრავდის“ მოწინავეს პარტიული ორგანოების არჩევნების წესის შესახებ.

ფოტო რ. აკოფოვისა

ბოლშევიკური თვითკრიტიკის ნიშნით

საკ. კ. პ. (ბ) ცენტრალური კომიტეტის პლენუმის ისტორიულ გადაწყვეტილებებს და ამხ. ჟდანოვის მოხსენებას გეგეჭკორის რაიონის კომუნისტები და უპარტიო მშრომელნი დიდი ინტერესით ეცნობიან

8 მარტს პარტრაიკომში გაიმართა პარტაქტივის თათბირი. თათბირზე განხილულ იქნა საინფორმაციო ცნობა და პლენუმის რეზოლუცია ამხ. ჟდანოვის მოხსენების გამოთათბირზე გამოვიდა რაიკომის მდივანი ამხ. კ. შეროზია. მან ხაზი გაუსვა პარტიული მუშაობის ნაკლოვანებებს, რომლებიც აღნიშნულია პლენუმის გადაწყვეტილებაში და რომლებიც გეგეჭკორის რაიპარტორგანიზაციაშიაც გვხვდება.

პირველად პარტორგანიზაციებს მიემაგრა 35 პასუხისმგებელი ამხანაგი. ამჟამად პარტორგანიზაციებში მიმდინარეობს პლენუმის რეზოლუციისა და ამხ. ჟდანოვის მოხსენების განხილვა-დამუშავება.

ხუნწის, ნავკაზაოს, გეგეჭკორის, ბანძის, დიდიჭყონის და რაიონის სხვა პირველად ორგანიზაციებში გულდასმით ეხილავენ და სწავლობენ საკ. კ.პ. (ბ) ც. კ-ის თებერვლის პლენუმის ისტორიულ გადაწყვეტილებებს.

პარტორგანიზაციებში ჩაყვანდება პარტიის წესდებისა და შინაპარტიული დემოკრატიის პრინციპების დარღვევა-დამახინჯებანი. გამოირკვა რომ რაიაღმასკომის პირველადს ორგანიზაციაში უკანასკნელ ხანებში სამი მდივანი (სტურუა, ხატიშია, ცანავა) გამოიცვალა, მაგრამ მუშაობიდან წასვლის წინ არცერთ მათგანს პარტიული კრებისათვის ანგარიში არ ჩაუბარებია.

რაიკოოპკავშირის პირველადს პარტორგანიზაციაში კომუნისტთა თვითანგარიში ფორმალურ ხასიათს ღებულობდა. სოფ. ნაგვაზაოს, თამკონის და სხვა პირველადს ორგანიზაციებში საანგიტაციო მუშაობა სრულიად ჩაშლილი იყო. პარტიული ორგანიზაციები ერთსულოვნად იწონებენ პლენუმის გადაწყვეტილებებს და საზიზღარი თვალთმაქცების, ხალხის მტრების—ბუხარინისა და რიკოვის გარიყვას პარტიის რიგებიდან.

15 მარტიდან რაიონის პარტგანათლების მთელი ქსელი გადავიდა პლენუმის გადაწყვეტილებათა და ამხ. ჟდანოვის მოხსენების ღრმად და საფუძვლიანად შესწავლაზე.

ან. კირცხალია

ავამაღლოთ პარჯიული კრების ავტორიტეტი

ჩვენი ქარხანა, რთული დაზგათმშენებლობის ქარხანა ერთადერთია ამიერკავკასიაში, ჩვენი მუშებისა და ინჟინერ-ტექნიკური მუშაკთა კოლექტივის წინაშე სდგას დაზგათმშენებლობის ურთულესი ტექნიკის ათვისების გადაუდებელი ამოცანა.

ახლა საამქროებსა და პოლიტწრეებში ჩვენ ვკითხულობთ და ვიხილავთ ამხ. ჟდანოვის მოხსენებას და საკ. კ.პ. (ბ) ცენტრალური კომიტეტის პლენუმის გადაწყვეტილებებს. მათ ეცნობიან პარტორგები და აგიტატორები, პარტიის ათობით წევრები, კანდიდატები და თანამგრძნობნი. თვითეულ შემთხვევაში ამ უმნიშვნელოვანეს დოკუმენტებში ჩვენ ვპოულობთ იმის საუცარ გამოხატულებას, თუ რა იყო ჩვენს ქარხანაში.

ჩემს წინ ძევს 1934 წლის ოქტომბრის წიგნი. 26 აგვისტოს ოქმში ვკითხულობ:

მოისმინეს:—ამხ. ხოშტარიას რაიონულ კომიტეტში გადაყვანისა და პარტკომის მდივნად ამხ. მეშველიანის **დანიშვნის** შესახებ.

დაადგინეს: ამხ. მეშველიანი გაიგზავნოს პარტკომის მდივნად და **შეუყვანილ იქნეს** პარტკომის შემადგენლობაში.

პარტიულ კრებების ოქმებში ამათად ვეძებ „რეკომენდებული“ ამხ. მეშველიანის მდივნად დამტკიცებას. თურმე ეს წინადადება სრულიადაც არ განუხილავთ პარტიულ კრებაზე. პარტკომის სამმა წევრმა, რომლებიც დაესწრნენ 26 აგვისტოს სხდომას, პარტკომის მდივნად დანიშნეს ამხ. მეშველიანი და ამით ყველაფერი გათავდა. 1936 წლის ოქტომბერს ამხ. მეშველიანი წავიდა ჩვენი ქარხნიდან. წავიდა ისე, რომ ანგარიში არ ჩაუბარებია. ეს ჩვეულებრივი მოვლენა იყო. უკანასკნელი სამი წლის განმავლობაში არცერთი შემთხვევა არ ყოფილა, რომ პარტკომის მდივანს წასვლის წინ ანგარიში **ჩაებარებინოს** კომუნისტებისათვის.

პარტორგთა გამოყოფა ატარებდა დანიშვნის ხასიათს. ასე, ქარხნის სამმართველოში ამხ. კოხრეიძის ნაცვლად პარტკომძა პარტორგად გამოგზავნა ამხ. აბდულაევი. პარტიულმა ჯგუფმა არ იცოდა პარტორგის მოვალეობისაგან კოხრეიძის განთავისუფლების მიზეზები. ასეთივე წესით „არჩეულ იქნა“ მექანიკურ საამქროში პარტორგი ამხ. კოკლამაზაშვილი. ამიტომ გასაკვირველი არ არის, რომ პარტორგები არ ჭგრძნობდნენ პასუხისმგებლობას პარტჯგუფის წინაშე.

ყოველივე ამან იქამდე მიგვიყვანა, რომ უკანასკნელი არჩევნების წინ 1934 წელს არჩეულ პარტკომის შემადგენლობაში 5 კაციდან — 4 კოოპტირებული აღმოჩნდა.

საკ. კ.პ. (ბ) ცენტრალური კომიტეტის პლენუმის გადაწყვეტილებებმა ახლა ნათლად დაგვანახა ეს შეცდომები. საიდუმლო კენჭისყრა მოითხოვს პარტიული მუშაობის ისე გარდაქმნას, რომ პარტიული კრების ავტორიტეტი სათანადო სიმაღლეზე ავიყვანოთ.

ჩვენს პარტიულ ორგანიზაციაში გამოაშკარავებული შეცდომები იმას გვეუბნება, რომ ყველა კიროველი კომუნისტი როდი იცნობს კარგად პარტიის წესდებას. ამიტომ პარტგანათლების სკოლებსა და პარტჯგუფებში ჩვენ ხელმეორედ ვატარებთ წესდების შესწავლას.

ვ. ლ. ბუჯიაშვილი.
კიროვის სახელობის დაზგათმშენებლობის ქარხნის პარტკომის მდივანი

გავაძლიეროთ პარჯიული აღმზრდელობითი მუშაობა

საკ. კ.პ. (ბ) ც. კ-ის პლენუმის გადაწყვეტილებებმა ამხ. ჟდანოვის ლენინგრადის სამხედრო-საზღვაო სკოლის შესახებ მთელი სისრულით გამოამჟღავნეს პარტიის წესდებისა და შინაპარტიული დემოკრატიის დარღვევანი პარტორგანიზაციებში მუშაობაში. კერძოდ, ჩვენს ორგანიზაციაშიც ჰქონდა ადგილი საკ. კ.პ. (ბ) წესდების მოთხოვნათა და შინაპარტიული დემოკრატიის დარღვევებს.

ნავსადგურის პარტორგანიზაცია, რომელიც თვითონ არის პირველადი ორგანიზაცია, აერთიანებდა ცალკე უბნებზე პირველად ორგანიზაციებს (ფასიანი მუშაკებით (პარტორგებით), სამეურნეო ორგანოთა ხარჯზე. ამრიგად ნავსადგურის პარტორგანიზაცია, რომელიც შედის შავიზღვის ნავსადგურების ტრესში, ერთდროულად ორ ორგანიზაციას ემსახურებოდა. ეს ორმაგი ფუნქცია ხელს უშლიდა პარტორგანიზაციის ნორმალურ მუშაობას. ამის გამო ნავსადგურის პარტორგანიზაციის ხელმძღვანელობა ვერ ახერხებდა ორგანიზაციის ყველა ნაკლოვანების დროულად აღმოფხვრას.

კრიტიკა და თვითკრიტიკა ნავსადგურში მაღალ დონეზე არ ყოფილა. პარტკომის მდივანი წინდაწინვე ადგენდა იმათ სიას, ვისაც პარტიულ კრებაზე უნდა ელაპარაკნა. ამით ის საშუალებას არ აძლევდა ცალკეულ კომუნისტებს ელაპარაკნათ პარტიული მუშაობის ნაკლოვანებებზე. ისინი, ვინც „სიის“ მიხედვით გამოდიოდნენ, ყოველთვის ცალკეულ ძირეულ პარტმუშაკთა მუშაობას აკრიტიკებდნენ, ნავსადგურის პარტიული ორგანიზაციის ხელმძღვანელობის მუშაობაზე კი ცოტას ლაპარაკობდნენ. ამ ხელმძღვანელობას თითქმის არც აკრიტიკებდნენ.

ყოველივე ეს ასუსტებდა კომუნისტთა აქტივობას.

პლენუმის გადაწყვეტილებანი ერთხელ კიდევ გვავალებენ ჩვენ ერთხელ და სამუდამოდ მოვუღოთ ბოლო წესდების მოთხოვნათა დარღვევის მავნე პრაქტიკას, ყოველმხრივ ავამაღლოთ პარტიის წევრთა აქტივობა, გავაძლიეროთ პარტიულ-აღმზრდელობითი მუშაობა კომუნისტების შორის, ყოველდღიურად დავებმაროთ მათ ბოლშევიზმის დაუფლებაში.

გ. ჯიბლაძე
გ-ის პარტორგი ფოთის ნავსადგურში

მჭს-ების პირველადს კომკავშირულ ორგანიზაციათა მდივნების კომკავშირის სათანადო კომიტეტთან მდივნების რესპუბლიკური თათბირის შედეგების შესახებ

საქ. ალკა ცენტრალური კომიტეტის დადგენილება

პირველად კომკავშირულ ორგანიზაციათა მდივნების და კომკავშირის რაიკომთა მდივნების რესპუბლიკურმა თათბირმა, რომელიც საქ. კ.პ. (ბ) ცენტრალური კომიტეტის 1937 წლის 31 იანვრის დადგენილების განსახორციელებლად ჩატარდა, ცხადჰყო, რომ საქართველოს მჭს-ების კომკავშირულ ორგანიზაციათა პოლიტიკურ - აღმზრდელობითი მუშაობა დაყენებულია სრულიად არადამაკმაყოფილებლად.

მთელ რიგ მჭს-ებში (ახალქალაქის, გურჯაანის, აგარის, ბოგდანოვკის, გორის) კომკავშირელთა პოლიტგანათლება არსებითად ჩაშლილია. განსაკუთრებით ცუდად არის ორგანიზებული პოლიტგანათლება ტრაქტორისტთა შორის (გურჯაანის მჭს-ში 14 კომკავშირელი ტრაქტორისტი მთელი წლის განმავლობაში არ ესწრება პოლიტწრეების მეცადინეობას).

მჭს-ების პირველად კომკავშირული ორგანიზაციები არ ეხმარებიან მუშაობაში აგიტატორებსა და წამკითხველებს, რომლებიც ბევრ ორგანიზაციაში ფორმალურად არიან გამოყოფილი და არაფერს აკეთებენ.

ამასთან ერთად მჭს-ების კომკავშირულ ორგანიზაციათა მუშაობაში აღმოჩენილია სერიოზული ნაკლოვანებანი კომკავშირელებისა და კოლმეურნე ახალგაზრდობის შორის სტახანოვური მოძრაობის შემდგომი გაშლის საქმეში და შინაკომკავშირული დემოკრატიისა და საკ. ალკა წესდების უხეშად დარღვევის ფაქტები (ლანჩხუთის რაიკომმა მჭს-ის კომკავშირულ ორგანიზაციის მდივნად შეთავსებით დანიშნა კომკავშირის რაიკომის ინსტრუქტორი. საქ. ალკა ახალქალაქის რაიკომმა კომკავშირელთა ნებასურვილის წინააღმდეგ მჭს-ის პირველადი კომკავშირული ორგანიზაციის მდივნად დანიშნა ბუხჰალტერი, რომლის სამსახურებრივი საქმეები აწეწილია დაშნაკური ელემენტების მაგ. საქ. ალკა თბილისის რაიკომმა კომკავშირული ორგანიზაციის მდივნად დამტკიცა მჭს-ის დირექციასთან შეთანხმებით, კომკავშირული ორგანიზაციის ნება-სურვილის წინააღმდეგ).

რაიკომები და პირველადი კომკავშირული ორგანიზაციები არასაკმაო მუშაობას ეწევიან იმისათვის, რომ აღზარდონ ტრაქტორისტები, ბრიგადირები, კომბაინერები, განსაკუთრებით ქალთა ახალგაზრდობის რიცხვიდან.

საქართველოს მიწსახკომის კადრების სამმართველო ვერ უზრუნველჰყოფს ახალი კადრების —ტრაქტორისტების და კომბაინერების მომზადების ხარისხს სურამისა და გურჯაანის სკოლებში.

ახალგაზრდობის აგროტექნიკური ცოდნის ამაღლებას, ახალი კადრების მომზადებას, ანალ სტახანოველთა გამოზრდას ძალიან უშლის ხელს აგროტექნიკური ლიტერატურის უქონლობა ქართულ ენაზე, რაც საქართველოს მიწსახკომის მიზეზით მოხდა.

საქ. ალკა ცენტრალურ კომიტეტს მჭს-ების პირველად კომკავშირულ ორგანიზაციათა მუშაობის არადამაკმაყოფილებელი მდგომარეობა მიაჩნია საქ. ალკა რაიკომების მხრივ საკმაო სისტემატური დახმარებისა და ხელმძღვანელობის შედეგად.

ძალიან ცუდ ხელმძღვანელობას უწევენ მჭს-ების კომკავშირულ ორგანიზაციებს საქ. ალკა ლანჩხუთის, ახალქალაქის, ბორჩალოს, ლუქსემბურგის, ზუგდიდის რაიკომები.

ამის გამო საქ. ალკა ცენტრალური კომიტეტი ადგენს:

1. მიეთითოს საქ. ალკა ლანჩხუთის რაიკომის მდივანს ამხ. გოგჩაიშვილს, თბილისის რაიკომის მდივანს ამხ. ცხადაიას, ბორჩალოს რაიკომის მდივანს ამხ. ჩოტყოლაიას, ახალქალაქის რაიკომის მდივანს ამხ. გევორქოვს მჭს-ების პირველადი კომკავშირული ორგანიზაციებისადმი უვარგის ხელმძღვანელობაზე და საკ. ალკა წესდებისა და შინასაკავშირო დემოკრატიის დარღვევაზე.

2. ბორჩალოს მჭს-ის კომკავშირული ორგანიზაციის მდივანი კაკულია, როგორც უქნარა და მოლაყბე, მოინძნას სამუშაოდან სასტიკი საყვედურის გამოცხადებით.

ახალგაზრდობისაგან მოწყვეტისათვის, რამაც გამოიწვია კომკავშირული მუშაობის ჩაშლა,—ორგჩირეს მჭს-ის პირველადი კომკავშირული ორგანიზაციის მდივანი ამხ. სერგოდეევი მოიხსნას სამუშაოდან.

3. დაეკვალოთ საქ. ალკა რაიკომებს ჩაატარონ ყველა მჭს-ში დაბურული კომკავშირული კრებები, რომლებზედაც მოსმენილ იქნას პირველადი კომკავშირული ორგანიზაციების მდივნების ანგარიშები. კრებები უნდა ჩატარდეს მჭს-ების კომკავშირულ ორგანიზაციათა მუშაობის ბოლშევიკური კრიტიკის და თვითკრიტიკის გაშლის, კომკავშირელებში საკ. ალკა წესდების და შინასაკავშირო დემოკრატიის დარღვევებისადმი შეურიგებელი დამოკიდებულების დანერგვის ნიშნით.

საქ. ალკა რაიკომებმა უზრუნველჰყონ საუკეთესო მოწინავე აქტივისტ - სტახანოველთა არჩევა აპკრებებზე პირველადი კომკავშირული ორგანიზაციების მდივნებად; მჭს-ების პირველად კომკავშირულ ორგანიზაციათა მდივნები შეყვანილ იქნან საქ. ალკა ცენტრალური კომიტეტის ნომენკლატურაში.

4. წინადადება მიეცეთ საქ. ალკა რაიკომთა მდივნებს ერთი დეკადის ვადაში შეამოწმონ მჭს-ების კომკავშირული პოლიტწრეების ყველა პროპაგანდისტი, ამასთან შესცვალონ სუსტი და მოუმზადებელი პროპაგანდისტები. ტრაქტორისტთა პოლიტიკური სწავლება მოეწყოს უშუალოდ მჭს-ში.

5. საქ. ალკა რაიკომებმა გადასინჯონ პოლიტსკოლებისა და წრეების მსმენელთა შემადგენლობა, ამასთან უზრუნველჰყონ მათი დაკომპლექტება მსმენელთა მომზადებასთან მტკიცედ შეფარდებით, რომელთაც ამას მოითხოვენ საკ. ალკა ცენტრალური კომიტეტის მე-2 პლენუმისა და საქ. ალკა ცენტრალური კომიტეტის მე-3 პლენუმის გადაწყვეტილებანი.

6. მოეწყოს სსრ კავშირის კონსტიტუციის, ამხანაგ სტალინის მიერ საბჭოების მე-8 საგანგებო ყრილობაზე გაკეთებული მოხსენების, საქართველოს სს რესპუბლიკის კონსტიტუციის, სსრ კავშირისა და საზღვარგარეთის ამბების, პარტიისა და მთავრობის, კომკავშირის გადაწყვეტილებათა, კაპიტალისტური ქვეყნების ახალგაზრდობის ცხოვრების საკითხების შემდგომი ფართო განმარტება და შესწავლა კომკავშირულ კრებებსა და დროებით პოლიტწრეებში მანქანა-ტრაქტორების სადგურებში.

7. მჭს-ების კომკავშირული ორგანიზაციები თავიანთ მუშაობაში კომკავშირელთა და ახალგაზრდობის შორის სტახანოვური მოძრაობის გასაშლელად უნდა იბრძოდნენ იმისათვის, რათა შეასრულონ ამხ. ლ. ბერიას მითითებანი იმის შესახებ, რომ „ჩვენ ისე უნდა მოვაწყოთ მუშაობა, რომ ახლო მომავალში გვყავდეს არა ათობით, არამედ ასობით, მე ვიტყოდი,—ათასობით მოწინავე საპატიო ადამიანები, გმირი ქალები და ქალები, რომლებიც გვიჩვენებენ მუშაობის ნამდვილ ნიმუშებს და რომლებიც დაჯილდოვებული იქნებიან საბჭოთა კავშირის უმაღლესი ჯილდოთი“.

8. მჭს-ების კომკავშირულმა ორგანიზაციებმა ფართოდ მიიზიდონ სოფლის მეურნეობის კვალიფიციური სპეციალისტები ახალგაზრდა სტახანოველთა ტექნიკური ცოდნის ჰორიზონტის გასაფართოვებლად წარმოებულ მუშაობაში. ჩაატარონ მათთვის საუბრები და ლექციები სხვადასხვა სამეცნიერო-ტექნიკურ თემებზე.

9. დაისვას საკითხი საქართველოს მიწსახკომის წინაშე, რომ თვითეული აგრონომი, სოფლის მეურნეობის სპეციალისტი უშუალოდ, როგორც წესი, ხელმძღვანელობას უწევდეს აგროტექნიკურ წრეს.

10. გლეხთა ახალგაზრდობის განყოფილებამ შეამოწმოს სურამისა და გურჯაანის ტრაქტორისტთა სკოლების მუშაობა და მოამზადოსთან აღნიშნული სკოლების დირექტორთა თანაშემწეების (პოლიტნაწილში) ანგარიში საქ. ალკა ცენტრალური კომიტეტის ბიუროზე.

11. საქ. ალკა რაიკომებმა უზრუნველჰყონ ტრაქტორისტ და კომბაინერ ქალთა კურსებზე კომკავშირელ ქალიშვილთა მიღების დამტკიცებული კონტინგენტის მთლიანად შესრულება.

12. დაევალოთ საქ. ალკა რაიკომებს და პირველადი კომკავშირული ორგანიზაციების მდივნებს განუმარტონ მჭს-ების თვითეულ კომკავშირელსა და კავშირგარეშე ახალგაზრდობას რესპუბლიკური თათბირის მონაწილეთა მიმართვა, ამასთან მოაწყონ ამ მიმართვის განხილვა კომკავშირელთა და ახალგაზრდობის კრებებზე.

13. მჭს-ების კომკავშირულ ორგანიზაციათა მთელი პოლიტიკურ აღმზრდელობითი მუშაობა კიდევ უფრო მეტად უნდა უნერგავდეს კომკავშირელებს ბოლშევიკურ სიფხიზლეს ხალხის ყველა მტრის — ფაშისტის ტროცკისტ აგენტთა, ჯგუფშუმთა, მკვლელთა, მავნებლობა და დივერსანტთა, კაპიტალიზმის მარჯვენე რესტავრატორთა, ამ გამცემელთა და ნაძირალათა თვით ოდნავი ოინებისადმიც კი.

დავიცვათ სახელმწიფო და პარტიული საიდუმლოება

ძირითადი ბოლშევიკური თვისებანი, რომელნიც ჩვენმა გმირულმა პარტიამ გამოსჭედა მეფის არალეგალობის მძიმე ათეულ წლებში სამოქალაქო ომისა და სოციალიზმის ძლევამოსილი მშენებლობის წლებში, — ეს არის რევოლუციური სიფხიზლე, უდიდესი ყურმახვილობა მტრის მიმართ და თავდადებული ერთგულება სამშობლოსადმი. მუშათა მოძრაობის გარიჟრაჟზე ლენინი ასწავლიდა პარტიას „აეყვანა რევოლუციური ორგანიზაცია, დისციპლინა და კონსპირატიული ტექნიკა სრულყოფის უმაღლეს ხარისხამდე“. და ბოლშევიზმის ამ უშესანიშნავეს თვისებებს—ორგანიზაციას, უსასტიკეს დისციპლინასა და კონსპირატიულ ტექნიკას—პარტია აწერთობდა და სრულყოფილ ხდიდა მრავალი ათეული წლების მანძილზე.

რევოლუციური ორგანიზაციისა და დისციპლინის რკინის არსენალში მრისხანე იარაღს წარმოადგენს პარტიული და სახელმწიფო საიდუმლოების დაცვის უნარი. ჩვენი პარტიის ისტორია აღსავსეა ბრწყინვალე მაგალითებით არალეგალურად მომუშავე ბოლშევიკების ცხოვრებიდან, რომლებიც არასოდეს არ უმხელდნენ მტერს პარტიულ საიდუმლოებას, არ შელიდნენ კონსპირატიულ ტექნიკას. და უფრო გვიან სამოქალაქო ომის ფრონტებზე, კოხტნისტები გვიჩვენებდნენ მტრის წინაშე მოქმედების საუცხოო ნიმუშებს—მტკიცე ნებისყოფას. ერთგულებას მუშათა კლასისადმი, რომლის გულისთვის ხალხის ათასობით საუკეთესო შვილები ღვრიდნენ თავის სისხლს.

ერთიანი, განუწყვეტელი ძაფები მოდის ბოლშევიკური არალეგალობის იმ შორეული, მაგრამ ჩვენი გულის ახლობელი დღეებიდან, როდესაც იქმხებოდა ლენინ-სტალინის პარტიის საფუძვლები. სოციალისტური საზოგადოების მშენებლობის ახლანდელ ბეღნიერ დღეებამდე, მშენებლობის, რომელიც მილიონობით პარტიულ და არაპარტიულ ბოლშევიკთა ხელით ხორციელდება. საბელოვანი ბოლშევიკური ტრადიციები დაბეჯითებით მოითხოვენ თვითეული კომუნისტისაგან პატიოსნად და მტკიცედ დაიცვას პარტიული საიდუმლოება. საბჭოთა კავშირის თვითეული მოქალაქის ძირდაპირი მოვალეობაა, ბოლშევიკის-პარტიულისა და არაპარტიულის—მოვალეობაა დაიცვას სახელმწიფო საიდუმლოება.

ჩვენ ვცხოვრობთ და ვმუშაობთ ჩვენდამი მტრულად განწყობილ კაპიტალისტურ გარემოცვაში. ამის დავიწყება ერთი წუთითაც არ შეიძლება. მტრები სცდილობდნენ და კვლავაც შეეცდებიან გამოიყენონ სულ მცირე ჭუჭრუტანაც კი ჩვენს აპარატში, არაფერს მოერიდებიან—არც თვალთმაქცობას, პირფერობას, მლიქვნელობას, დათრობას, ოღონდ კი მოიხვეჭონ ნდობა და შეიტყონ ჩვენი სახელმწიფოს ძლიერების საიდუმლოებანი.

თვით პარტიული და სახელმწიფო საიდუმლოების ცნება ამჟამად გაცილებით უფრო ფართოა, ვიდრე არალეგალობის წლებში იყო. ჩვენი პარტია არის მშრომელთა ბელადი და ორგანიზატორი, მშრომელი პარტია უძლეველი და მზარდი საბელმწიფოებრივი ძლიერების ქვეყანაში. და სულ მცირე გადახვევაც კი საბჭოთა კანონებიდან, რომელიც ჩვენგან მოითხოვენ სახელმწიფო საიდუმლოების დაცვას, იწვევს სამშობლოს ღალატს, ზიანს აყენებს მილიონობით მშრომელთა ინტერესებსა და ბედიღბალს.

თვითეულმა კომუნისტმა მტკიცედ, ერთხელ და სამუდამოდ უნდა დაიხსომოს, რომ არ არის დიდი და მცირე პარტიული საიდუმლოება. მტრისთვის ხელსაყრელია ჩვენი პარტიული ცხოვრების ყოველგვარი საიდუმლოება, ეკონომიური და თავდაცვითი ხასიათის ყოველგვარი ცნობა. სულ მცირე, პირველი შეხედვით თითქოს სრულიად უმნიშვნელო საიდუმლოება, რომელიც ადამიანთა ფართო წრემ შეიტყო და რომელიც გაუმხილეს მტერს შეგნებულად თუ შეუგნებლად (ეს როლს არ თამაშობს), ძირს უთხრის ჩვენს ძლიერებას.

გამარჯვებული სოციალიზმის სტალინური კონსტიტუცია ამბობს, რომ სამშობლოს დაცვა სსრ კავშირის თვითეული მოქალაქის წმინდა მოვალეობაა. სამშობლოს ღალატი—ფიცის დარღვევა, მტრის მხარეზე გადასვლა, სახელმწიფოს სამხედრო ძლიერებისათვის ზიანის მიყენება, შპიონაჟი—ისჯება კანონის მთელი სიმკაცრით, როგორც ყველაზე მძიმე ბოროტმოქმედება. წითელი არმია თავის მეომრებს უნერგავს სამშობლოსადმი თავდადებული ერთგულების გრძნობას, იმის უნარს, რომ თვალისჩინივით დაიცვას სახელმწიფო, სამხედრო საიდუმლოება.

დაჭრილი, ხიშტებით დაკხრილული წითელი მეომრის ბარანოვის საქციელი, რომელიც იაპონელ-მანჯურთა ბანდიტებმა შორეულ-აღმოსავლეთის საგუშაგოზე თავდასხმის დროს თან წაიყვანეს, საუცხოოდ ააშკარავებს ჩვენი ადამიანების სულსა და ხასიათს. მას აწამებდნენ, სტანჯავდნენ შიმშილითა და წყურვილით. მაგრამ სისხლიდან დაცლილმა ახალგაზრდა მეომარმა, საბჭოთა რესპუბლიკის მოქალაქემ არ გასცა თავისი საგუშაგოს ამხანაგები, არ გაამჟღავნა სამხედრო საიდუმლოება. ნამდვილმა შვილმა თავისი სამშობლოსა, რომელმაც იგი აღზარდა თავის ხატად და მსგავსად, კრინტიც არ დასძრა ჩვენს საიდუმლოებებზე.

ასეთი უნდა იყოს ჩვენი ქვეყნის ყოველი მოქალაქე—თავდაბალი, კეთილშობილი, რომელსაც შესწევს უნარი პასუხსაგებ პოსტზედაც და ყოველ, ყველაზე უფრო უმნიშვნელო სამუშაოებზედაც დაიცვას სახელმწიფო და პარტიული საიდუმლოება. დაუწერელი, მაგრამ შინაგანად შეცნობილი კეთილი უნდა იყოს შემდეგი წესი: სახელმწიფო საიდუმლოება, განდობილი საბჭოთა მოქალაქისათვის,—მხოლოდ მას განენდო, და მეტს არავის! ვისაც არ შეუძლია პარტიული საიდუმლოების დაცვა, ვისაც არ შეუძლია სახელმწიფოებრივი მნიშვნელობის დოკუმენტების შენახვა, ზოგჯერ მტრის ხელშემწყობია.

იდიოტური ავადმყოფობა—უდარდელობა იწვევს სხვა სატკივარსაც: დოყლაპიობას, ოპორტუნისტულ უდარდელობას, ობივატელობას, ჭორიკანობასა და მეეთ-მოეთობის სიყვარულს. წერილ-ბურჟუაზიული მოდუნება წარმოშობს ქარაფშუტობასა და ყბედობას, მეშჩანინის საზიზღარ თვისებებს, ცოლისა და ნაცნობების წინაშე თავის გამოჩენის სურვილს—„მე ყველაფერი ვიცი“... მტრები, ჯაშუშები ამას ყოველნაირად იყენებენ და „სულ ადვილად“ ღებულობენ მათთვის საჭირო სახელმწიფო საიდუმლოებებს.

ოდესის პარტიულ ორგანიზაციაში (და არა მარტო იქ) ცოტანი როდი არიან „პარტიული ნათლიედები“, რომლებიც ლაყბობენ შინაპარტიულ საქმიებზე, ამჟღავნებენ პარტიულ საიდუმლოებებს. მარტის სახ. გემთშემკეთებელი ქარხნის (ოდესა) კომუნისტები თავის პარტორგ ობოზნოზე ლაპარაკობენ, რომ იგი დაავადებულია ცუდი და მავნე ჩვეულებით — პარტიული საიდუმლოებათა გამჟღავნებით. ბლაგოდატნეცკის რაიონში ყველაფერი, რის შესახებაც პარტიული აქტივის კრებაზე იყო მსჯელობა, მეორე დღესვე ყველამ იცოდა. პარტიის წევრი მაინკო კვეხობით წამოაყრანტალებდა ხოლმე პარტიულ საიდუმლოებებს.

ორგანიზაციულ თავაშვებულობას, ლაყბობას, უპასუხისმგებლობას პარტიული და სახელმწიფოს დოკუმენტების შენახვაში უაღრესად გადამწყვეტი ომი უნდა გამოცხადოს. სამწუხაროდ, ჯერ კიდევ ცოტა როდია ისეთი პარტიული ორგანიზაციები და სახელმწიფო დაწესებულებები, რომელთა ხელმძღვანელებმა და მუშაკებმა ვერ გამოიტანეს საკმაო გაკვეთილები პარტიული დოკუმენტების შემოწმებიდან და გამოცვლიდან და ტროცკისტ-ზინოვიეველ ბანდიტთა, სამშობლოს ამ მოღალატეთა, ჯაშუშთა და დივერსანტთა ჩატარებული პროცესებიდან.

სსრ კავშირის სახკომსაბჭოსთან არსებული საბჭოთა კონტროლის კომისიის სარჩევართა ბიურომ ამასწინად შეამოწმა დოკუმენტების შენახვა ქალაქ მოსკოვისა და მოსკოვის ოლქის დაწესებულებებსა და ორგანიზაციებში. გამოვლინებულია სახელმწიფოებრივი მნიშვნელობის საიდუმლო დოკუმენტებისადმი აუცილებელი მოპყრობის აღმაშფოთებელი ფაქტები. მაგალითად, რუსეთის სფს რესპუბ

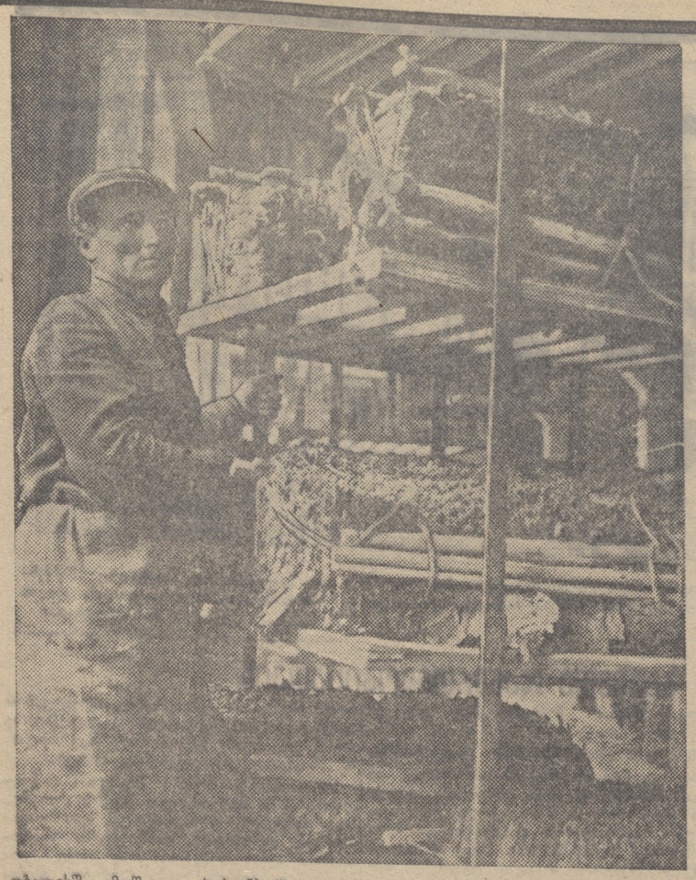

თბილისში ამუშავდა „საქთამბაქნედლეულის“ ახალი საფერმენტაციო ქარხანა, რომელიც თვეში ვადამუშავებს 450 ტონა თამბაქოს.
სურათზე: ქარხნის მუშა ამხ. ივანოვი აწყობს თამბაქოს ცალებს საფერმენტაციოდ.
ფოტო ბუდეშტსკისა („სოიუზფოტოს“ საქ. განყ.)

საგაზაფხულო ხვნა-თესვა

ასეთი მუშაობით მაღალი მოსავალი არ მიიღება!

(„კომუნისტის“ სპეციალური კორესპონდენტისაგან)

ყვარლის რაიონში თამბაქო წელს 450 ჰექტარზე უნდა გაშენდეს; აქედან 400 ჰექტარზე მარტო კოლმეურნეობებში. სათამბაქოე მიწების მძიმალად მოხვნის სავალდებულო აგროწესი კოლმეურნეობათა და ერთპიროვნულ მეურნეობათა ნაწილს არ შეუსრულებია. 450 ჰექტარიდან რაიონში მძიმალად მხოლოდ 348 ჰექტარი მოიხნა.

მთელ იმ სათამბაქოე ფართობზე, რომელიც მძიმალად არ მოხნულა, წესით 20 თებერვლამდე უნდა ჩატარებულიყო ადრეული საგაზაფხულო ხვნა, მაგრამ ყვარელში არც ეს შეასრულეს. საკმარისია აღინიშნოს, რომ რაიმიწგანს ადრეული ხვნის მდგომარეობაზე ცნობებიც კი არ მოეპოვება.

ახალსოფლის მოლოტოვის სახელობის კოლმეურნეობას 19 ჰექტარი სათამბაქოე მიწიდან მხოლოდ 12 ჰექტარი აქვს მოხნული. ამ კოლმეურნეობის თავმჯდომარე მ. ასლამაზაშვილი არავითარ ზომებს არ ღებულობს იმისათვის, რომ გამოასწოროს ეს სამარცხვინო ჩამორჩენა. სოფ. გრემის ბაქრაძის სახელობის კოლმეურნეობაში ხვნა არა თუ არ დაუწყიათ, არამედ ისიც კი არ იციან, თუ სად უნდა გააშენონ თამბაქო.

რაიონში ბევრია ისეთი ერთპიროვნული მეურნე, რომლებსაც მიეცათ თამბაქოს თესვის გეგმები, მაგრამ არ მიუჩენიათ მათთვის სათანადო ნაკვეთები.

არც თამბაქოს თესვის მხრივ არის სავსებით დამაკმაყოფილებელი მდგომარეობა. 6.000 კვადრატული მეტრის მაგივრად სათბურებში თამბაქო მხოლოდ 4.587 კვადრატულ მეტრზე დათესეს.

კოლმეურნეობების დაკვეთით „საქსოფმომარაგებას“ თამბაქოს სათბურებისათვის ყვარლის რაიონში 1.000 ცალი ჩარჩო უნდა შემოეტანა, შემოიტანეს კი 450 და აქედან 100 ცალი 13 მარტს, მაშინ, როდესაც სათბურებში თამბაქოს თესვის უკანასკნელ ვადად 10 მარტი იყო დაწესებული. შეკვეთისა და სტანდარტის მიხედვით ჩარჩოებს 2 მეტრი სიგრძე უნდა ჰქონოდათ. ამის შესაბამისად გაკეთდა სასათბურო ყუთებიც. „საქსოფმომარაგების“ მიერ შემოტანილი ჩარჩოების სიგანე კი ერთნახევარ მეტრს არ აღემატება. ამან გამოიწვია სასათბურო ყუთების გადაკეთება და სამუშაოს ნაწილობრივ გახანგრძლივებაც.

სათბურებში თამბაქოს თესვის გეგმის შეუსრულებლობა მარტო ჩარჩოების უქონლობით როდია გამოწვეული. მაგალითად, კოლმეურნეობები „ახალი წყარო“ და „კუდივორა“ მთლიანად უზრუნველყოფილი იყვნენ ჩარჩოებითა და სხვა საჭირო მასალითაც, მაგრამ პირველმა 3-ის მაგივრად მხოლოდ 2 სათბური მოაწყო, ხოლო მეორემ 4-ის ნაცვლად 3.

ჩამორჩენილია თამბაქოს თესვა კვლებშიც. უნდა დაითესოს სულ 25.000 კვადრატულ მეტრზე. თესვის უკანასკნელი ვადა 20 მარტი იყო, მის მიმდინარეობაზე ზუსტი ცნობები კი მიწვანს ჯერაც არ მოეპოვება. „აღმრიცხველი არა გვყავსო“ — იმართლებენ თავს.

— ჩემი ვარაუდით, თამბაქო 14.600 კვადრატულ მეტრზე იქნება დათესილი — აცხადებს რაიმიწგანის მეთამბაქოე აგრონომი სეფაშვილი. სინამდვილეში კი მან არ იცის, როგორი მდგომარეობაა ამ მხრივ ადგილებზე, რომელმა კოლმეურნეობამ შეასრულა თესვის გეგმა და რომელია ჩამორჩენილი.

ზოგან არც თამბაქოს ნათესებს უვლიან წესიერად. ახალსოფლის მოლოტოვის სახ. კოლმეურნეობაში არ შეიძინეს ვედროები და ამის გამო თამბაქოს ნათესი 8 დღე მოურწყავი იყო. სოფ. ჭიკანის კოლმეურნეობა „შრომაში“, ყვარლის — მგალობლიშვილისა და შილდის—კუიბიშევის სახელობის კოლმეურნეობებში 20 დღის წინათ დათესილი თამბაქოს თესლი ჯერ გაღივებულიც არ არის (ნორმალურ პირობებში თამბაქო უნდა აღმოცენდეს 15 დღეში). ამ კოლმეურნეობების თამბაქოს ნათესებს აკლია რწყვა. გარდა ამისა, არც სათბურებია წესიერად მოწყობილი. ჩარჩოებში მინები მჭიდროდ არ არის ჩასმული და შიგ ცივი ჰაერი თავისუფლად მოძრაობს.

o

წელს ყვარლის რაიონმა საშუალოდ ჰექტარზე 11 ცენტნერი თამბაქოს მოსავალი უნდა მიიღოს. ამ დავალების შესრულებაზე ლაპარაკი ლაყბობა იქნება, თუ პარტიის რაიონული კომიტეტი და რაიაღმასკომი ამთავითვე არ მიიღებენ გადამჭრელ ზომებს მეთამბაქეობის სამუშაოებში არსებულ ნაკლოვანებათა დაჩქარებით გამოსწორებისათვის.

ტ. აცანელი.

ჭრაქჭორებს აცდენენ

თბილისის რაიონის კოლმეურნეობები, რომლებსაც წეროწყნის ბაზა უწევს მომსახურებას, სავაზაფხულო თესვისათვის მზადების დროულად შეუდგნენ. დაიჯავშნა საჭესლე მასალა, გაიწმინდა და შემოწმდა მისი ვარგისიანობა. მთელმა რიგმა კოლმეურნეობებმა გაიტანეს მინდვრად პატივი, სათესი ფართობი გასწმინდეს ჯაგნარისაგან, დროზე შეაკეთეს სას.-სამ. მანქანა-იარაღები და ყოველივე ამის შედეგად თითქმის ყველგან კულტურების თესვა დროზე დაამთავრეს. ასეთები არიან ნატახტარის — ორჯონიკიძის, წილკანის — ტელმანისა და მუხრანის — მესამე ინტერნაციონალის სახელობის კოლმეურნეობები და სხვანი.

მაგრამ მოწინავეების გვერდით არიან ჩამორჩენილებიც, რომლებმაც საქმისადმი უყაირათო დამოკიდებულებით საგაზაფხულო ხვნა-თესვის გეგმის შესრულება საფრთხეში ჩაიგდეს. ძალისის კოლმეურნეობაში ჯერ ხვნის გეგმაც არ არის შესრულებული. ქერის თესვის ვადა— 15 მარტი უკვე გავიდა. მიუხედავად ამისა, მუხრანის — მუსაბეკოვის სახელობის კოლმეურნეობაში ქერის თესლი ჯერ გაწმენდილიც არა აქვთ. არაშენდის კოლმეურნეობაში კი თესლი არ შეუმოწმებიათ. ახალუბნის სტალინის სახ. კოლმეურნეობამ (თავმჯდომარე წეროძე) შეუმოწმებელი ქერის თესლი დათესა, მუხრანის სტალინის სახ. კოლმეურნეობას დღესაც აკლია 3 ცენტნერი ქერის თესლი.

ჭალოვრისის ჩოდრიშვილის სახელობის კოლმეურნეობას 54 კილოგრამი ხაბაზის თესლი აკლია. არა აქვთ ავრთვე კარტოფილის თესლი. კარტოფილის თესლი აკლია მუხრანის 3 კოლმეურნეობას.

წელს წეროწყნის მანქანა-ტრაქტორთა სადგურმა გასულ წელთან შედარებით ორჯერ მეტი ფართობი უნდა მოხნას. ამის შესრულება შეუძლებელია, თუ კოლმეურნეობებმა არ გაანაღდეს ის ვალდებულებანი, რომლებიც მათ ხელშეკრულების ძალით აკისრიათ. ხშირად კი ისინი თავიანთ ვალდებულებას არ ასრულებენ. ძეგვში ტრაქტორისტებს წყალი არ მიეტანება, რის გამო ტრაქტორი მთელ დღეს უქმად იდგა. ხაბევარი დღე უწყლობით მოსცდა 3 ტრაქტორი მუხრანის მარჭვის სახელობის კოლმეურნეობაში. ჭსოვრისის ჩოდრიშვილის სახ. კოლმეურნეობამ 4 ტრაქტორი ზეთის მიუტანლობით 2 დღეს მოაცდინა. აქ არც ტრაქტორისტებს ეპყრობიან კარგად. ბრიგადირის სამართლიან მოთხოვნაზე კოლმეურნეობის თავმჯდომარე ჩუგუაშვილი ტრაქტორისტებს ლანძღავს.

ა. ხუციშვილი.

თელავის რაიონის სოფ. შალაურის ამხ. ბერიას სახელობის კოლმეურნეობის ვაზის სტახანოველი მყრობელნი: არჩილ პაატაშვილი (მარცხნივ) — შარშან მოიღო 74,5 პროც. პირველხარისხოვანი ნერგი; შაჰრო გოორგელაშვილი — გამოყვანა 82,2 პროც. პირველხარისხოვანი ნერგი.

ცრუ არჭველების მუჭარჭველები

ჭუთაისში სარეწაო კოოპერაციის სისტემის არტელების ხელმძღვანელობის მიზნით ჩამოყალიბებულია სარეწაო კოოპერაციის სარწმუნებულო, მაგრამ ის თავის დანიშნულებას სათანადოდ ვერ ასრულებს.

კარგა ხანია რაც ჭუთაისში არსებობდა ცრუ კოოპერატიული არტელები: „ზესტტორსტროი“, „კავსტროი“, „პროექტსტროი“, „მშენებელი“. „ზესტტორსტროი“ უკვე ორ წელზე მეტია არსებობს, დანარჩენი არტელები—1936 წლიდან. არცერთი არტელი სარეწაო კოოპერაციის სისტემაში მიღებული არ არის და არც დამტკიცებულია „სარეწაო კავშირის“ პრეზიდიუმის მიერ. არტელები არავითარ ანარიცხებს არ იხდიან ზემდგომ ორგანოებში. ეს მდგომარეობა მშვენივრად იციან კავშირის ჭუთაისის სარწმუნებულის მუშაკებმა ინსტრუქტორმა დგებუაძემ და სხვ., მაგრამ არავითარ ზომებს არ ღებულობენ. ასევე იქცევიან ჭუთაისის ფინორგანოებიც.

საჭიროა ამ მოვლენას ყურადღება მიექცეს და სათანადო ორგანოებმა კერძო სექტორის მფარველებს პასუხი მოსთხოვონ.

ც. ი.

ადგილობრივმა მრეწველობამ შეუფერხებლად უნდა იმუშაოს

(ქუთაისი, „კომუნისტის“ საკ. კორესპონდენტისაგან)

ქუთაისის რაიონის ბუნებრივი პირობები დიდ გასაქანს იძლევა ადგილობრივი მრეწველობის ფართოდ განვითარებისათვის.

შარშან ქუთაისის ადგილობრივმა მრეწველობამ მოგვცა 5 მილიონზე მეტი მანეთის პროდუქცია, წლიური გეგმა შეასრულა 106,3 პროცენტით. წელს მან უნდა მოგვცეს ექვსნახევარი მილიონი მანეთის პროდუქცია.

როგორ იბრძვიან ადგილობრივი მრეწველობის საწარმოები ამ სერიოზული დავალების შესრულებისათვის?

იანვარ-თებერვლის გეგმა ადგილობრივ მრეწველობას შესრულებული აქვს 93,7 პროცენტით.

გეგმის შესრულებაში განსაკუთრებით ჩამორჩა მინერალური საღებავების ქარხანა (დირექტორი ამხ. ი. ბახტაძე), რომელმაც ორი თვის გეგმა მხოლოდ 57,4 პროცენტით შეასრულა. ამ ქარხანაში ჩამორჩენის მიზეზად „ობიექტურ“ პირობებს ასახელებენ: ელექტროენერგიის სიმცირე გვიშლიდა ხელსო. ამ მხრივ განსაკუთრებული პირობები არც ერთ საწარმოს ჰქონდათ, მაგრამ მთელმა რიგმა საწარმოებმა გეგმა მაინც შეასრულეს.

კირის ქარხნის ხელმძღვანელებმა ვერ უზრუნველჰყვეს ალებასტრის შეუფერხებლად მოზიდვა. შუშის ქარხანას არ ჰყავდა საკმარ მუშახელი, რის გამო დაზები უმოქმედოდ იდგნენ. ამ ქარხნის ხელმძღვანელებს დროზე არ უფიქრიათ ამ საკითხის მოგვარებაზე. ამის შედეგად ორი თვის გეგმა არ შესრულებულა.

ადგილობრივი მრეწველობის საწარმოები მდიდარია ნედლეულით, ყველა პირობა არის იმისათვის, რომ საწარმოებმა შეუფერხებლად იმუშაონ, მაგრამ საჭიროა ადგილობრივი მრეწველობის ხელმძღვანელებმა მეტი უნარიანობა და სამეურნეო გამჭრიახობა გამოიჩინონ, ფართოდ დაბერგონ სტახანოვური მოძრაობა, გააუმჯობესონ მუშათა საყოფაცხოვრებო პირობები და მოსპონ მუშათა დენადობა. ამ ღონისძიებათა გატარებით ყველა საწარმო შესძლებს წლიური გეგმის შესრულებას.

ეგ. გვასალია.

◇ ◇ ◇

ყურადღება ფარცხვის სამუშაოებს

შემოდგომის ნათეს ნაყოფიერულთა საგაზაფხულო ფარცხვა საქართველოს მარცვლეულის რაიონთა პირობებში მოსავლიანობის გადიდების ერთერთ ძირითად ღონისძიებას წარმოადგენს.

ფარცხვას, როგორც აგროტექნიკურ ხერხს მხოლოდ მაშინ შეუძლია ყველაზე დიდი ეფექტი მოგვცეს მაღალი მოსავლისათვის ბრძოლის საქმეში, როდესაც ფარცხვა ჩატრებულია თავის დროზე, ე. ი. ადრე გაზაფხულზე, როგორც კი ნიადაგი შეშრება და შესაძლებელი გახდება მინდვრად ფარცხით გასვლა. რაც უფრო ადრე და მაქსიმალურად შემჭიდროებულ ვადებში გავატარებთ ამას, მით უფრო მივაღწევთ ტენის შენარჩუნებას სახნავ ფენაში, რასაც განსაკუთრებით დიდი მნიშვნელობა აქვს აღმოსავლეთ საქართველოს რაიონთა დაბლობი ზონის ურწყავ ნაკვეთებზე. გარდა ამისა, ადრე ფარცხვით მივაღწევთ სარეველა მცენარეულობის თანდათანობით მოსპობას და მისი გამოჩენის თავიდან აცილებას, ზამთრის განმავლობაში დაღუპულ მცენარეთა მოშორებას, ფარცხვით აგრეთვე მატულობს კულტურულ მცენარეთა ბუჩქოვნობა და სიმეჭიდროვე.

ასეთი მნიშვნელოვანი და ახალი ღონისძიებისათვის რაიონული ორგანიზაციები თითქოს წინასწარ უნდა მომზადებულიყვნენ, რათა გაზაფხულის თბილი დღეების დადგომისთანავე მოეხდინათ მთელი თავისი ყურადღების მობილიზაცია, არ დაეყოვნებინათ არცერთი დღე და მოეწყოთ უშუალო აგრონომიული ხელმძღვანელობით შემოდგომის ნათეს პურეულთა ფარცხვა მთელი გულმოდგინებით და შესაძლო მოკლე ვადებში.

მოსავლიანობის სახელმწიფო კომისიის მიერ სიღნაღის, საგარეჯოს, თბილისის, აღმოსავლისა და ბორჩალოს რაიონებში ჩატარებული შემოწმებით გამოირკვა, რომ რაიმიწგანებისა და ცალკეული რაიონთა აგროპერსონალისათვის საგაზაფხულო ფარცხვის საქმე არ ყოფილა საკმაოდ შესწავლილი. ამის გამო ფარცხვა ზოგან ჩატარდა ნაჩქარევად, ზედაპირული, ხოლო ზოგან საერთოდ არ ჩატარებულა.

ნათქვამის საილუსტრაციოდ შეიძლება მოვიყვანოთ შემდეგი ფაქტები: სიღნაღის რაიონის ქედის სასოფლო საბჭოს კოლმეურნეობაში „კომუნის გზით“ ფარცხვაზე მოზარდები გაგზავნეს, მათი მუშაობის დროს ბრიგადირი ქედელაშვილი მინდვრად არ გამოჩენილა და უსაქმოდ იჯდა კოლმეურნეობის კანტორაში, მტს-ის აგრონომ ჯვარშეიშვილს კი რომელიც მომაგრებული ამ კოლმეურნეობაზე, მინდორში არც გაუვლია. ამის შედეგად ნაკვეთი აღმოჩნდა სრულიად არადამაკმაყოფილებლად დაფარცხული, დატოვებულია მთელი დაფარცხული ფართობის 50 პროც. ხარვეზები, ამასთან ფარცხებს კბილებს არ უწმენდდნენ და ფარცხის გამოტენილი კბილები ბევრ კულტურულ მცენარესა ჰგლეჯდა.

ფარცხვის ანალოგიური ხარისხს ადგილი ჰქონდა ბორჩალოს რაიონის გიაურარხის სოფლსაბჭოს კაგანოვიჩის სახელობის კოლმეურნეობაში. აქ ბრიგადირი ასკერ ასან-ოღლი მინდრად არ გასულა და სხვა საქმით იყო გართული, ამასთან ფარცხვა მიმდინარეობდა მტს-ის აგრონომის ახვერდიანის უკონტროლოდ, რის შედეგადაც ნაფარცხში ხარვეზები დასტოვეს. 17 მარტს ბორჩალოს რაიონის კოლმეურნეობათა დიდი უმრავლესობა ისვენებდა საბაზრო-გამოსასვლელი დღის გამო, მაშინ როდესაც ისინი სავსებით უზრუნველყოფილ იყვნენ ფარცხებით და ამინდი კარგი იყო, ფარცხვის გეგმა კი სრულიად უმნიშვნელოდ ჰქონდათ შესრულებული — დაფარცხული ჰქონდათ მხოლოდ 375 ჰექტარი 9.060-დან. საკანცელარიო მუშაობის მიზეზით და მომსვლის საშუალებათა უქონლობის გამო ბორჩალოს რაიონის აგრონომს არ შეუძლია სისტემატურად გაუწიოს კონტროლი დაფარცხული ფართობის რაოდენობასა და ხარისხს (რაიონული აგრონომი ენკოლოფოვი ფარცხვის დაწყებიდან ერთხელაც არ ყოფილა მინდვრად საკანცელარიო მუშაობის გამო), რაც იწვევს იმას, რომ მალლამდგომ ორგანიზაციებს უდგენენ სინამდვილის შეუფერებელ ცნობებს გაწეული მუშაობის შესახებ. ასე, მაგალითად, ბორჩალოს მტს-ის ცნობებით, ტრაქტორებით დაფარხულად ითვლება 105 ჰექტ. ფართობი, აქედან 80 ჰექტ. კაგანოვიჩის სახელობის კოლმეურნეობაში. ფაქტიურად კი შემოწმებით გამოირკვა, რომ ტრაქტორი კოლმეურნეობაში ფარცხვისათვის თუმცა გაუგზავნიათ, მაგრამ მოშლის გამო ის უკან დაუბრუნებიათ ისე რომ ერთი ჰექტარიც არ დაუფარცხავს. მტს-ის კანცელარიამ კი წარადგინა ცნობა სამუშაოს შესრულების შესახებ. ასეთი ფაქტი სხვა არა არის რა, თუ არა თვალისაბნევა.

ასეთი მდგომარეობის დატოვება შეუწყნარებელია, ყველა ნაკლოვანება შემოდგომის ნათეს პურეულთა საგაზაფხულო ფარცხვის საქმეში აუცილებლად უნდა გამოსწორდეს უმოკლეს ვადაში, ვინაიდან აღნიშნული ღონისძიებისათვის დრო მცირეა რჩება.

საქართველოს სს რესპუბლიკის მარცვლეულის რაიონებს ყველა შესაძლებლობა მოეპოვებათ იმისათვის, რომ მაქსიმალურად შემჭიდროებულ ვადებში ჩაატარონ ფარცხვა აგროტექნიკის ყველა მოთხოვნის დაცვით.

კიდევ უფრო ცუდი მდგომარეობაა მძრალად ხნულის ფარცხვაში. მიუხედავად იმისა, რომ საქართველოს რაიონებმა მძრალად ხვნის გეგმა 1936 წლის შემოდგომაზე ვერ შეასრულეს (მოხნულია მძრალის მხოლოდ 33 პროცენტი), რაც უდიდეს დეფექტს წარმოადგენს რაიონული ორგანიზაციების მუშაობაში მარცვლეულ და ტექნიკური კულტურების მოსავლიანობის გადიდებისათვის, ისინი არ ცდილობენ შეინარჩუნონ და ჯეროვნად დაამუშაონ მძრალად ხნულის ის მინიმალური რაოდენობაც კი, რომელიც მათ 1936 წ. შემოდგომაზე შეასრულეს.

მძრალად ხნული აუცილებელია ადრე გაზაფხულზე პირველ რიგში დავფარცხოთ, განსაკუთრებით ისეთ გვალვიან და ქარიან რაიონებში, როგორიც არის ხაშურის, თბილისის, კასპისა და სხვ., რათა შევინარჩუნოთ ნიადაგში შემოდგომისა და ზამთრის განმავლობაში დაგროვილი ტენი, ამით გავაძლიეროთ აერობული პროცესი ნიადაგში რაც აგროვებს საკვებ ნივთიერებებს მომავალი კულტურული მცენარისათვის.

მაგრამ როგორც აღმოსავლეთ, ისე დასავლეთ საქართველოს ბევრ რაიონებში, რომლებსაც მძრალად ხნული აქვთ, ამას სრულებით არ უწევენ ანგარიშს, მძრალად ხნულის ფარცხვა გაშლილი არ არის და ძალიან ცუდად მიმდინარეობს. ქარი და მზე კი თავისას შვრება — აშრობს და ფიტავს ნიადაგს, არ ელის, თუ როდის ამოძრავდებიან რაიონები და დაიწყებენ მძრალად ხნულის ფარცხვას. ამრიგად, ის შრომა, რომელიც შემოდგომაზე დაიხარჯა მძრალის მოხვნაზე მოსავლიანობის გადიდების მიზნით, თუ მძრალად ხნულს შემდგომი მოვლა აღარ ეწევა, არ მოგვცემს იმ ეფექტიურობას, როგორსაც უნდა გვაძლევდეს იგი საჭირო აგროტექნიკურ ღონისძიებათა და პირველ რიგში დაფარცხვის ჯეროვნად შესრულებისას.

შარშან, 1936 წელს, ფარცხების დიდი ნაკლებობა იყო და რაიონები მძრალად ხნულისა და შემოდგომის ნათესთა ფარცხვაში ჩამორჩენას „ზიგ-ზაგის“ ფარცხების უქონლობით ამართლებდნენ. წელს რაიონებს არ შეუძლიათ წამოაყენონ ეს მოტივი თავის გასამართლებლად, ვინაიდან 1936 წ. შემოდგომაზე და 1937 წ. გაზაფხულზე საქართველოს მიწსახკომმა რაიონებში შეიტანა დაახლოებით 10.000 ცალი ფარცხი; ეს რაოდენობა სავსებით უზრუნველჰყოფს რაიონებს როგორც შემოდგომის ნათესთა, ისე მძრალად ხნულის ფარცხვისათვის. მაგრამ მთელი უბედურება იმაშია, რომ ბევრი რაიონის ჯერ კიდევ ყველა კოლმეურნეობას არ წაუღია სოფლმომარაგების საწყობებიდან მათთვის კუთვნილი ფარცხები. ზემოთ ჩვენ აღვნიშნეთ, თუ რომელ რაიონში ფარცხები ჯერ კიდევ საწყობებში უწყვიათ.

ამინდის პირობებით თავის გამართლება მით უმეტეს არ შეიძლება. პირიქით, ამინდის პირობები ისეთია, რომლებიც დაბეჯითებით მოითხოვს როგორც შემოდგომის ნათესთა, ისე მძრალად ხნულის დაფარცხვას. ამიტომ დროა ბოლო მოეღოს ამ უმნიშვნელოვანეს ღონისძიებათა შეუფასებლობას. რაიონულმა ორგანიზაციებმა აუცილებლად უნდა გარდაჭრან მუშაობა, მობილიზაცია უყონ მთელ თავის ყურადღებას მარცვლეულ კულტურათა მაღალი მოსავლისათვის საბრძოლველად, დიდი ბელადის ამხანაგ სტალინის მითითებათა და საქართველოს კ. პ. (ბ) ცენტრალური კომიტეტის V პლენუმის გადაწყვეტილებათა შესასრულებლად და უზრუნველჰყონ ყოველი კოლმეურნეობა, ყოველი ბრიგადა და ყოველი ჯგუფი ოპერატიული ხელმძღვანელობით.

გავაუმჯობესოთ სახელმწიფო დაზღვევის მუშაობა

სახელმწიფო დაზღვევა საკოლმეურნეო წარმოების განმტკიცებისა და საზოგადოებრივი საკუთრების დაცვის მძლავრი იარაღია. მას დიდი სამეურნეო და პოლიტიკური მნიშვნელობა აქვს. მაგრამ ზოგიერთმა რაიონმა სათანადოდ ვერ შეაფასა ამ დიდი საქმის მნიშვნელობა. მათ ვერ გაშალეს მასობრივ-ორგანიზაციული მუშაობა, საბოლოოდ ვერ აღკვეთეს ის დამახინჯებანი და შეცდომები, რომლებიც ამხილა და დაჰგმო საკ. კ.პ. (ბ) ცენტრალურმა კომიტეტმა.

სახელმწიფო დაზღვევის ძირითადი საბრძოლო ამოცანებია საფინანსო გეგმების შესრულება. დაზღვევის ზარალის თავის დროზე და სისწორით ანაზღაურება, საფინანსო დისციპლინის განმტკიცება და სახელმწიფო დაზღვევის თანხების მითვისებისა და გაფლანგვის აღკვეთა.

წარსულ წლებთან შედარებით მიმდინარე წელს საფინანსო და დაზღვევის ორგანოები უკეთ მუშაობენ, მაგრამ ჯერ კიდევ გვაქვს მთელი რიგი ნაკლოვანებანი და შეცდომები.

ყველა სახის დაზღვევით 1935 წ. აიკრიფა 18,7 მილ. მანეთი—საფინანსო გეგმის მხოლოდ 78 % შესრულდა. 1936 წ. კი სახ. დაზღვევის ორგანოებმა აკრიფეს 22.7 მილ. მანეთი, რაც გეგმის შესრულების 105 პროცენტს უდრიდა.

მიუხედავად გეგმის გადაჭარბებით შესრულებისა, ზოგიერთმა რაიონმა მეტად სუსტი მუშაობის გამო ვერ შეასრულა საფინანსო გეგმები; ასეთებია: ადიგენის, ასპინძის, ბორჩალოს, ბაშკიჩეთის, თიანეთის, ტყიბულის, ყაზბეგის, ჭიათურის რაიონები.

მიმდინარე წელს საფინანსო გეგმების შესრულება სამარცხვინოდ ძიმდინარეობს ამაშის, ამბროლაურის, ბოგდანოვკის, ბორჩალოს და დუშეთის რაიონებში. აქ წარსული წლის გაკვეთილები სათანადოდ ვერ გამოიყენეს და მუშაობა შესაფერისად ვერ გარდაჰქმნეს.

საფინანსო გეგმების შესრულებასთან ერთად დაზღვევის ორგანოებმა უნდა უზრუნველჰყონ დაზღვევის ზარალის თავის დროზე და სისწორით ანაზღაურება.

მიმდინარე საკავშირო შემოწმებამ, ცხადჰყო, რომ საქართველოს სსრ-ში ჯერ კიდევ არ არის საბოლოოდ აღკვეთილი ისეთი ზარალის ანაზღაურება, რომელიც გამოწვეულია არა სტიქიური უბედურებით, არამედ უყაირათობით. შემოწმების დროს დუშეთის, ადიგენის, ბაშკიჩეთის რაიონებში აღმოჩნდა დაზღვევის ზარალის დაგვიანებით და არასწორად ანაზღაურება. ეს იმიტომ მოხდა, რომ ამ რაიონებში საფინანსო და დაზღვევის ორგანოებმა სათანადო სიფხიზლე ვერ გამოიჩინეს. სახელმწიფო დაზღვევას ყოველგვარი შესაძლებლობა მოეპოვება დაუყოვნებლივ აუნაზღაუროს დაზარალებულ კოლმეურნეობებს და ყველა მშრომელ სტიქიური მოვლენებით და უბედური შემთხვევით გამოწვეული ზარალი, რაიც დიდიც უნდა იყოს ის, და ამით შეუწყოს დაზარალებული მეურნეობის სამეურნეო აღდგენას.

დაზღვევის ზარალის ანაზღაურებისადმი ბიუროკრატიულ დამოკიდებულებას და ანაზღაურების თვეობით დაგვიანებას სასტიკი ბრძოლა უნდა გამოეცხადოს, რადგან ეს სახელს უტეხს სახელმწიფო დაზღვევას.

ზოგიერთ რაიონში ეხედებით სანინანსო დისციპლინის დარღვევას, სახდაზღვევის სახსრების მითვისებას. მაგალითად, 1935 წ. 29 რაიონში რაისაბჭოების და სოფსაბჭოების მიერ არამიზნობრივად დახარჯული იყო 559 ათასი მან., ხოლო გასულ წელს 25 რაიონში არამიზნობრივად დაიხარჯა 360 ათასი მანეთი. გარღვევები წელსაც გრძელდება. ძაგალითად, მიმდინარე წლის 20 თებერვლისათვის დუშეთის, ხაშურის, თბილისის, ჯუღელის და ბაღდათის რაიონებში არამიზნობრივად დაიხარჯა 57 ათასი მანეთი.

გარდა ამისა, ზოგიერთ რაიონში არის სახელმწიფო დაზღვევის სახსრების მითვისებისა და გაფლანგვის შემთხვევები. ლუჩსემბურგის რაიონის დაზღვევის ინსპექტორმა მარტიროსოვმა 1934-დან 1937 წლამდე მითვისა და გაფლანგა 42 ათასი მან. ეს მან იმიტომ შესძლო, რომ ფინანსის გამგე გასაოცარი და ბუხალტერი შამაევი კონტროლს არ უწევდნენ ბოროტმომქმედს. ამას ხელი შეუწყო იმანაც, რომ საქ. სახდაზღვევის სამმართველოს „რევიზორებმა“ სამი წლის განმავლობაში ვერ დაინახეს და ვერ გამოამჟღავნეს ეს ბოროტმოქმედება. მარტიროსოვის ბოროტმოქმედებას ხელი შეუწყო აგრეთვე იმ გარემოებამ, რომ კიროვის სახელობის კოლმეურნეობის გამგეობა უხეშად არღვევდა საკრედიტო დისციპლინას, გადარიცხვის ნაცვლად დაზღვევის ინსპექციას ათას მანეთობით აძლევდნენ კერძო ხელწერილებით.

სახელმწიფო დაზღვევა არა მხოლოდ ანაზღაურებს სტიქიური უბედურებით გამოწვეულ ზარალს, ის აგრეთვე ხელს უწყობს და აფინანსებს იმ ღონისძიებების გაძლიერებას, რომლებსაც საბჭოთა ხელისუფლება ფართო მასშტაბით ატარებს სტიქიურ უბედურებათა წინააღმდეგ. ასეთ ღონისძიებათა ფინანსებისათვის სახელმწიფო დაზღვევამ 1936 წელს 2 მილ. მანეთზე მეტი გაიღო.

ამ სახსრებით მთელ რიგ რაიონებში აშენებულია საავადმყოფოები, ამბულატორიები, სახანძრო დეპოები, შეძენილია დიდძალი სახანძრო ინვენტარი და მედიკამენტები.

სახელმწიფო დაზღვევას დიდი მნიშვნელობა აქვს საზოგადოებრივი საკუთრების დაცვაში და საკოლმეურნეო მშენებლობის განმტკიცებაში. იგი პარტიული და საბჭოთა ორგანიზაციების სერიოზულ ყურადღებასა და ხელმძღვანელობას მოითხოვს.

ლ. სუხიშვილი.

◇ ◇ ◇

პასუხს ველოდებით

საქ. კ.პ. (ბ) ცენტრალური კომიტეტის დადგენილების მიმდინარე წელს შეჯიბრების გაშლის შესახებ ბორჯომისა და ატენის შუშის ქარხნის მუშაკები ენთუზიაზმით გამოეხმაურნენ. ურთიერთ შორის ხელშეკრულების გასაფორმებლად ატენის შუშის ქარხნის მუშაკთა წარმომადგენლები ჩავიდნენ ბორჯომში, დასდეს ხელშეკრულება და დირექტორის ხელის მოსაწერად უკანვე წაიღეს. ეს იყო იანვრის დამლევს.

ბორჯომში ხელშეკრულების წაფუძველზე გაცხოველებით სწარმოებს შეჯიბრება, მაგრამ ატენელებიდან პასუხი არ ისმის. დირექტორს დღემდე ხელშეკრულებაზე ხელი არ მოუწერია და ეს ფრიად მნიშვნელოვანი საქმე მიმდინარეობს.

საინტერესოა, როდის ფიქრობს ატენის შუშის ქარხნის დირექტორი ხელშეკრულების გამოგზავნას.

ტაბრიელოვი

ბორჯომის შუშის ქარხნის დირექტორი

ეროვნული ფესტივალის ორგანიზაციული კომიტეტის შემადგენლობა

ეროვნული ფესტივალის ორგანიზაციული კომიტეტის შემადგენლობა დამტკიცდა. მასში შედიან: ნ. ბერიკაშვილი, ე. ბურდული, ნ. ვაშაკიძე, ნ. ვეფხვაძე, ნ. ვეფხვაძე, ნ. ვეფხვა