პროლეტარებო ყველა ქვეყნისა, შეერთდით!

კომუნისტი

საქ. კ.პ. (ბ) ცენტრალური კომიტეტის, თბილისის კ-ის და ცაკის ორგანო

ფასი 10 კაპ.

ხუთშაბათი, 8 აპრილი 1937 წ. № 80 (4881)

მასებთან კავშირი, ამ
იმისთვის, რომ ყური დაუგდ
შევიკური ხელმძღვანელობის

პარტორგანოების არჩევნები

ყველა პარტიული ორგანიზაცია, მთელი პარტიული მასა მძლავრად ამოძრავა საკ. კ. პ. (ბ) ცენტრალური კომიტეტის პლენუმის გადაწყვეტილებებმა, პარტიის ბელადის — დიდი სტალინის გენიოსურმა მოხსენებამ და საბოლოო სიტყვამ ამ პლენუმზე.

ჩვენი პარტიის მშენებლობისა და ცხოვრების ამ ისტორიული მნიშვნელობის დოკუმენტებს ეცნობიან და გულმოდგინედ სწავლობენ არა მარტო პარტიული, არამედ უპარტიო ბოლშევიკებიც, სოციალიზმის ქვეყნის აქტიური მშენებელნი, თვითეული მუშაკი. არა მარტო სწავლობენ, არამედ ამ უდიდესი მნიშვნელობის დოკუმენტების თვალსაზრისით აკრიტიკებენ განვლილ მუშაობას, ააშკარავებენ დაშვებულ შეცდომებს და სახავენ პრაქტიკულ ღონისძიებებს შემდგომი მუშაობის წარმატებით გასაშლელად.

პარტიული აქტივისა და პარტორგანიზაციების კრებებმა, რომლებიც ჩატარდა საქართველოში საკ. კ. პ. (ბ) ც. კ-ის პლენუმის გადაწყვეტილებათა დასამუშავებლად, გვიჩვენა, კრიტიკისა და თვითკრიტიკის ფართოდ გაშლა, შინაპარტიული დემოკრატიის შემდგომი განვითარება. ამ კრებებზე გამოსული კომუნისტები შეუპოვრად აკრიტიკებდნენ არსებულ ნაკლოვანებებს, შეთავაზებდნენ საქმიანი წინადადებები. მაგრამ მიღწეულით როდი შეიძლება დავკმაყოფილდეთ.

არის პარტიული ორგანიზაციები, სადაც ბოლშევიკური კრიტიკა და თვითკრიტიკა ჯერ კიდევ არ გაშლილა გაბედულად; არის ზოგიერთი უვარგისი გაბიუროკრატებული ხელმძღვანელნი, რომელიც კრიტიკას გვერდს უვლის, ხოლო ზოგი კომუნისტი, რომელიც „ფიქრობს", რომ თვითკრიტიკა და კრიტიკა — ეს სადღეისო ლოზუნგიაო, — კრიტიკას ადვილად „ეგუება" იმისათვის, რომ ნაკლოვანებათა გარეგნულად აღიარებით ნამდვილად უარყოს ისინი, არ გაუწიოს ანგარიში თვითკრიტიკას, ყველაფერი უცვლელად დატოვოს.

განა საჭიროა ახლა იმის მტკიცება, რომ ამ მავნე და ყალბ გაგებას საერთო არაფერი აქვს და არც შეიძლება ჰქონდეს ლენინ-სტალინის პარტიის ბოლშევიკურ თვითკრიტიკის გაგებასთან, თვითკრიტიკისა, რომელიც პარტიულ მოქმედების საფუძველია.

პარტიული ორგანოების ანგარიშგება პარტიული ორგანიზაციების წინაშე და არჩევნები უდიდესი პოლიტიკური ამოცანაა, რომელიც დასმულია ჩვენს წინაშე. საკ. კ. პ. (ბ) ც. კ-მა თავის წერილში საკ. კ. პ. (ბ) ყველა ორგანიზაციისადმი „პარტორგანოების არჩევნების ორგანიზაციის შესახებ" ნათელი მითითებანი მოგვცა, რომლებიც ზუსტად უნდა დავიცვათ. მაგრამ ამ მხრივ ყველაზე ყველაფერი რიგზე როდია.

თბილისის ორგანიზაციის რაიონების მრავალ პირველად პარტორგანიზაციათა საანგარიშო - საარჩევნო კრებებმა ცენტრალური კომიტეტის მითითებათა მტკიცედ დაცვითა და კომუნისტთა მაღალი აქტივობით ჩაიარა, მაგრამ არის ფაქტები, რომ ზოგან ეს მითითებები დაირღვა, არის იმის ფაქტებიც, რომ ზოგან მოუმზადებლად შეხვდნენ არჩევნებს, და პარტორგანოების ხელმძღვანელებმა არ გააკეთეს ყველაფერი, რაც აუცილებელი იყო ანგარიშგება - არჩევნების წარმატებით ჩასატარებლად.

თბილისის გამოცდილების მაგალითზე შეიძლება ითქვას, რომ ზოგიერთ პირველად პარტორგანიზაციაში, საკმაოდ საფუძვლიანად, ყოველმხრივ არ არის განმარტებული საკ. კ. პ. (ბ) ც. კ-ის პლენუმის გადაწყვეტილებანი და ცენტრალური კომიტეტის წერილი პარტორგანოებს არჩევნების ორგანიზაციის შესახებ, რის გამო არჩევნებს მოუმზადებლად შეხვდნენ.

მაშ რით უნდა აიხსნას, თუ არა ზემოთ აღნიშნული მიზეზით, ის ფაქტი, რომ სამტრესტის № 2 ღვინის ქარხნის პარტორგანიზაციაში (ლენინის რაიონი), ნაცვლად თვითკრიტიკის გაშლისა, პარტკომის მდივანმა თავისი მუშაობის შექებით დაიწყო ანგარიში, ხოლო კრებაზე დამსწრე კომუნისტებმა კრიტიკის გაბედულად გაშლის ნაცვლად, ხოტბა შეასხეს მას.

მაგრამ პარტორგანოების არჩევნების მიმდინარეობას სხვა ნაკლოვანებებიც ახლავს. ზოგიერთ რაიკომს მაგალითად, ორჯონიკიძის სახელობის რაიკომს (თბილისი), დღემდე არ ჰქონდა დაზუსტებული არჩევნების ჩატარების კალენდარული გეგმა.

კიროვის რაიონში, მაგალითად, ბაბშის სართავ ფაბრიკაში არ იყო უზრუნველყოფილი კენჭსაყრელი სიების დროზე დაბეჭდვა, რაც ტექნიკური მოუმზადებლობით იყო გამოწვეული.

სტალინის რაიკომმა ზოგიერთ პირველად პარტორგანიზაციას არჩევნების ჩასატარებლად მიამაგრა ისეთი ამხანაგები, რომელნიც საკმაოდ ინსტრუქტირებული არ იყვნენ.

ზოგან საანგარიშო - საარჩევნო კრება ძალიან ჭიანურდება, როგორც, მაგალითად, სავაგონო დეპოში, ხოლო ზოგან კრიტიკა და თვითკრიტიკა მიიმართება უმთავრესად საწარმოო - ადმინისტრატიულ საკითხებზე, პარტიულ - პოლიტიკური მუშაობის საკითხები კი იჩრდილება.

არის ისეთი ფაქტებიც, რომ საკმაო გაბედულებით არ ხდება ამა თუ იმ კანდიდატურის აცილება, როდესაც არის სათანადო საბუთები; ბევრგან არ არის უზრუნველყოფილი საარჩევნო კრებებზე კომუნისტების მთლიანი დასწრება.

ეს ყველაფერი იმის შედეგია, რომ პარტორგანოებმა და პირველადი ორგანიზაციების პარტკომებმა ვერ უზრუნველჰყვეს საჭირო ოპერატიული ხელმძღვანელობა, ვერ გაითვალისწინეს ყველა აუცილებელი „წვრილმანი" და ზოგიერთ შემთხვევაში თვითდინებას დაეყრდნენ. ეს ნაკლოვანებები და შეცდომები დაუყოვნებლივ უნდა გამოსწორდეს.

პარტორგანოების მიმდინარე არჩევნები ახლებურად სწარმოებს. სტალინური კონსტიტუციის მიღებით გამოწვეული მობრუნება ჩვენი ქვეყნის პოლიტიკურ ცხოვრებაში, თვითეულ კომუნისტს უდიდეს პასუხისმგებლობას აკისრებს. მომდინარე არჩევნები უნდა ჩავატაროთ გაწლილი ბოლშევიკური თვითკრიტიკის ნიშნით და შინაპარტიული დემოკრატიის მტკიცედ დაცვით. მთელი ეს მუშაობა ისე უნდა წარვმართოთ, რომ გადაჭრით, საფუძვლიანად გარდავქმნათ პარტიული მუშაობა, ავიყვანოთ ის კიდევ უფრო მაღალ საფეხურზე, უფრო გავაძლიეროთ შემტევი რევოლუციური სიფხიზლე და პარტიული მასების აქტივობა.

მხედველობიდან ოდნავაც არ უნდა გამოგვრჩეს, რომ პარტორგანოებში უნდა ავირჩიოთ ყველაზე მტკიცე, ყველაზე ერთგული და საქმიანი ამხანაგები, რომელნიც ნამდვილად უზრუნველჰყოფენ ჩვენს წინაშე დასმული ამოცანების ბოლშევიკურად განხორციელებას.

„ეს იმას ნიშნავს, — როგორც ამას დიდი სტალინი გვასწავლის, — რომ შევარჩიოთ მუშაკები, ჯერ ერთი, პოლიტიკური ნიშნის მიხედვით, ე. ი. ღირსი არიან თუ არა ისინი პოლიტიკური ნდობისა და, მეორე, საქმიანი ნიშნის მიხედვით, ე. ი. გამოსადეგი არიან თუ არა ისინი ამადაამ კონკრეტული მუშაობისათვის".

პარტორგანოების არჩევნებს განსაკუთრებული ყურადღება უნდა მივაქციოთ. ეს უდიდესი მნიშვნელობის პარტიული საქმეა. და ამისათვის, რომ წარმატებით გადავჭრათ ჩვენს წინაშე დასმული ახალი ამოცანები, საჭიროა გაბედულად, ფართოდ გავშალოთ კრიტიკა და თვითკრიტიკა, დაუნდობლად ვამხილოთ ნაკლოვანებანი და პარტიულ ორგანოებში ავირჩიოთ ლენინ-სტალინის პარტიის უსაზღვროდ ერთგული, საქმიანი, უნარიანი ამხანაგები.

დაღგენილება

საქართველოს სსრ სახალხო კომისართა საბჭოსი

სახელმწიფოსათვის მისაწოდებელი ქარგოუილის ჩაბარების ნორმების შესახებ

საქართველოს სსრ სახალხო კომისართა საბჭო ადგენს:

1. დატვირთებულ იქნას 1937 წელში მომქმედი—სახელმწიფოსათვის მისაწოდებელი ქარგოფილის ჩაბარების შემდეგი ნორმები:

(ცენტნერებში ჰექტარიდან)

რაიონები	კოლმეურნეობის მიერ სახელმწიფოსათვის ჩასაბარებელი ნორმა	კოლმეურნეობის მიერ სახელმწიფოსათვის ჩასაბარებელი ნორმის შესრულების ვადა	კოლმეურნეობებისათვის	ერთპიროვნულებისათვის
ახალციხის და ახალქალაქის რაიონები	8	10	14	16
ბაშურის, ბორჯომის, ლუხუმის, წალკის, ბორჩალოს, ბაშქოჩეთის, რაიონები	6	7	9	10,65
ადიგენის, ასპინძის, თიანეთის, საგარეჯოს რაიონები და აჭარის ასსრ	4	5	7	8,5
ონის რაიონი	—	5	7	7,5

2. დაევალოს აჭარის ასსრ ცენტრალურ აღმასრულებელ კომიტეტს და დამზადებათა კომიტეტის რწმუნებულს აჭარის ასსრ-ში, ამ დადგენილების პირველ მოხლო ჩამოთვლილი რაიონების რაიაღმასკომებსა და რაიონულ დამზადებათა კომიტეტის რწმუნებულებს შეუდგნენ კარტოფილის მიწოდების ვალდებულებათა ჩაბარებას.

საქართველოს სსრ სახალხო კომისართა საბჭოს თავმჯდომარე
გ. მგალობლიშვილი

საქართველოს სსრ სახალხო კომისართა საბჭოს საქმეთა მმართვ. თ. ა. ს. მეგუაკე

1937 წ. აპრილის 4,
თბილისი

ესპანეთის ფრონტებზე

სსრ კავშირის დეპეშათა სააგენტოს დეპეშებიდან

ცენტრალურ ფრონტზე მთავრობის ათმა თვითმფრინავმა დაბლა ფრენის დროს ტყვიამფრქვევები დაუშინა მეამბოხეთა კოლონებს დე აბახოს რაიონში. მოწინააღმდეგის საზენიტო ზარბაზნები უშედეგოდ ცდილობდნენ ჩამოეგდოთ რესპუბლიკელთა თვითმფრინავები. ბრუნეტაში 36 ყუმბარა გადმოჰყარეს.

კორუნიის გზის რაიონში მეამბოხეებმა დაიწყეს შეტევა იმ მიზნით, რომ დაებრუნებინათ ის ტერიტორია, რომელიც რესპუბლიკელთა უკანასკნელი წინსვლის შედეგად დაჰკარგეს. მოწინააღმდეგის იერიშები მოგერიებულ იქნა. მეამბოხეებმა უზესრიგოდ დაიხიეს. რესპუბლიკელებმა წინ წაიწიეს 2 კილომეტრით.

კარაბანჩელის რაიონში რესპუბლიკელებმა დაიკავეს 200 სახლი.

არაგონის ფრონტზე მთავრობის თვითმფრინავთა ესკადრილია წარმატებით უშენდა ყუმბარებს მოწინააღმდეგის სატვირთო მანქანების კოლონებს ებგა დე ლოს კაბალეროსისა და ტაუსტეს შუა მდებარე გზაზე. მეორე ესკადრილიამ წარმატებით დაუშინა ყუმბარები რკინიგზის სადგურს ტერუელში. ყველა თვითმფრინავი უვნებლად დაბრუნდა.

კორდოვის ფრონტზე რესპუბლიკელები მიუახლოვდნენ პენიაროიას 10 კილომეტრზე ნაკლები მანძილით. რესპუბლიკელთა მიერ დაკავებული სოფელი გრანხუელა—უკანასკნელი სადგურია პენიაროიას წინ, ალმორჩონ-კორდოვის რკინიგზაზე. რესპუბლიკელები უახლოვდებიან საზღვარს კორდოვისა და ბადახოსის პროვინციებს შორის. რესპუბლიკელთა წინსვლა ემუქრება მეამბოხეთა საკომუნიკაციო ხაზებს ახდალუზიასა და ესტრემადურს შორის.

ბისკაის ფრონტზე, ოჩანდიანოს რაიონში, ვილარეალის ჩრდილოეთით, გრძელდებოდა მოწინააღმდეგის მოწოლა. ფაშისტთა ყველა იერიში ძოგერიებულია.

მეამბოხეთა ყალბ ინფორმაციას შეცდომაში შეჰყავს მათი მომხრენი. ამან საშუალება მისცა რესპუბლიკელებს ტყვედ ჩაეგდოთ ოთხი გერმანელი ოფიცერი—ვიტორიას აეროდრომის ინსპექტორი კაპიტანი კაისტენ ფონ ხადეინგი, მფრინავი—კაპიტანი, ლეიტენანტი და თარჯიმანი. ეს ოფიცრები, რომლებმაც მეამბოხეთა ყალბ რადიოცნობებს დაუჯერეს, ურკილში (ოჩანდიანოს მახლობლად) მიდიოდნენ, მათ ეგონათ, რომ ეს პუნქტი მეამბოხეთა ხელშია. გერმანელ ოფიცრებს უპოვეს მნიშვნელოვანი დოკუმენტები.

სანტანდერის ფრონტზე, სარხენტესის რაიონში, ბურგოსიდან ჩრდილოეთით 42 კილომეტრის მანძილზე, მეამბოხენი ცდილობდნენ კონტრშეტევაზე გადასვლას, მაგრამ უკუგდებულ იქნენ.

მეამბოხეთა სამხედრო გემები „ბელასკო" და „ესპანია" განაგრძობენ ასტურიის სანაპიროების ბომბარდირებას.

ესტრემადურის პროვინციაში 2 აპრილს მეამბოხეებმა იერიში მიიტანეს მთავრობის ჯარების პოსტებზე სიერა დე იერდეში. მეამბოხეთა არტილერიამ ყუმბარები დაუშინა მადელინის სარკინიგზო სადგურს. მრაიონო ცენტრებში, რომლებიც ქაპოხეთა ოთხმა ათასეულმა და ლაშქებისა და ქალაქის ტიპის დასახლებულ პუნქტებში შეტევა გულმოდგინედ არ ეკუთვნიან, ნიუს გზაზე, ვილანუევა დე ლა დანადდა 16.449.500 მანეთი, 1937 რენას სამხრეთ-დასავლეთით. ეს ჯერ დანადდება 7,3 მილიონი მანეთი, ბოლო საქართველოში საბჭოთა რომლებმაც მოწინააღმდეგეს დაა ხელისუფლების დამყარებიდან ზარალი მიაყენეს. მეამბოხეთა 4 ათეულმდე ამ რაიონების კეთილმოწყობისა და საერთო საყოფაცხოვრებო საკაცისაგან შემდგარმა მეორე რაბაზე დაბარჯულია 30 მილიონ მმა იერიში მიიტანა რესპუბლიკელებეთზე მეტი, ე. ი. საშუალოდ თვითა პოზიციებზე ვილარ დე ფენიული რაიონის ცენტრის კეთილრაიონში. მეამბოხეთა მიზანი იყო ყოველმხრივ მზრუნველობა დაბარჯულია თითქმის ხელთ ეგდოთ ქალაქი ვილანუევა დი მილიონი მანეთი.

ლა სერენა (ბადახოსის აღმოსავლეთ დაბანდებათა და სხვა ღონისთით 96 კილომეტრის მანძილზე). მეამთა შედეგად ძველი სოფლები ამბოხენი უკუქცეულ იქნენ. ეს კულტურულ და პოლიტიკურ

ქალაქ ხერონის (კატალონია) მთებად გადაიქცნენ. დღეს 30 რაიდამოებში ფაშისტურმა თვითმფრის ცენტრში უკვე მოქმედებს 11 ნავებმა გადმოჰყარეს ას-ას კილოლასადენი, 6 აბანო, 15 სასტუმრო, გრამიანი 12 ყუმბარა. მსუბუქად და ელსადგური. გარდა ამისა, სარაიჭრა ერთი კაცი. ენ ცენტრებში მშენებლობის

კატალონიის სანაპიროს სხვადაასებულებში და მალე ამუშავდება: სხვა პუნქტზე მოწინააღმდეგის წყალსადენი, 26 აბანო, 6 სასორი თვითმფრინავის თავდასხმის შედრო, 9 ელსადგური.

დეგად 4 აპრილს დაიჭრა 7 კაცი. ვეს გარეშეა, სოფლის მეურნეო-

რესპუბლიკელთა თვითმფრინავებ საერთო აღმავლობასთან და ძო-ბა ყუმბარები დაუშინეს ალყეფილ ობის კულტურულ ზრდასთან გიბრალტარის აღმოსავლეთით. ავშირებით, სარაიონო ცენტრე-

5 აპრილის ღამით მთავრობის საფა- კეთილმოწყობის საქმე მესამე კადრო ნაღმოსანთა ფლოტილამ წლედში უფრო გაფართოვდება მცირე მანძილიდან ყუმბარები დაუ-ვარდა.

შინა სანავსადგურო სიმაგრეებს სეუ-ქართველოს სარაიონო ცენტრე-ტაში (ესპანეთის მაროკო). გემები-ულტურულად, სუფთად და ლა-დან შეაბჩნეს, რომ სმაგრეებში უნდა გამოიყურებოდნენ. ძლიერი აფეთქებანი მოხდა. სეუტასგრამ უნდა ითქვას, რომ ხში-გზაზე რესპუბლიკელთა ფლოტი-მიუხედავად მნიშვნელოვანი ლიას შეხვდა გერმანიის კრეისერტალური დაბანდებისა, ზოგი სა-„ლაიპციგი", რომელიც მას დაედევ-ონო ცენტრი მანც ძველებუ-ნა. კეთილმოუწყობლად გამოიყუ-, იქ ჯერ კიდევ არ არის შექ-ლი საერთო საყოფაცხოვრებო ობები, რომლებიც უნდა ახასიადეს ყველა დასახლებულ ად-ს.

ფაშისტური შეთქმულების აღმოჩენა მადრიდში

პარიზი, 6 აპრილი (საქდესი). მადრიდში აღმოაჩინეს ფაშისტთა შეთქმულება მთავრობის წინააღდეგ. შეთქმულების ხელმძღვანელნი (აბანო, წყალსადენი, სასდააპატიმრეს. ჩხრეკის დროს აღმოჩნდა, ელსადგური) მშენებლომოაჩინეს იარაღისა და ყუმბარებ-თ, საამისო ნებართვის მიღებისა დიდი საწყობები, აგრეთვე დოკუ-მისი დაფინანსების საკითხებით, მტები, რომლებმაც საშუალე-ზოგავენ არც დროს, არც ენერ-მისცეს ხელისუფლებას დაეპატიმრე-მათი მშენებლობისას, მაგრამ ინა შეთქმულების მრავალი თანა-მონაწილე.

ფაშისტთა შეთქმულების აღმოჩენის გამო მადრიდში

მადრიდი, 6 აპრილი (საქდესი). ფაშისტთა შეთქმულების აღმოჩენის გამო მადრიდში, ადგილობრივად პოლიციამ დააპატიმრა მთელი რიგი ვაჭრები ცენტრალური ბაზარში. ამ ჯგუფს მადრიდში ჰქონდა კონსპირაციული ბინები და იარაღისა და ყუმბარების მარაგი. ამ ფაშისტთა ჯგუფის დაპატიმრებულ მეთაურს—რუის გონსალესს—გაჩხრეკის დროს უნახეს შრომის ბანაკ-სინდიკალისტური ნაციონალური კონფედერაციის საწევრო ბილეთი, რომელსაც იგი ეფარებოდა, აგრეთვე იარაღის ტარების ნებართვა. რუის გონსალესი, რომელიც თევზის ვაჭარია, მართავდა აგრეთვე იმ სასტუმროს, სადაც აკრიბებოდნენ ფაშისტები, „ესპანეთის ფალანგის" წევრები.

მადრიდის გაზეთები აღნიშნავენ, რომ შეთქმულება თავიდანვე საქმიანობა გააცხოველეს მალაგის დაცემის მომენტიდან. სულ დაპატიმრებულია 8 კაცი, მათ შორის ყოფილი საბაღლო არმიის ერთი ლეიტენანტი. დაპატიმრებულთა შორის არის ერთი სევილიელი ფაშისტი მფრინავის მამა.

პოლიციამ იპოვნა შიფრი, რომლითაც ფაშისტები სარგებლობდნენ.

ფრანკო ფაშისტების კონვაქჭი ესპანელ მეამბოხეებთან

პარიზი, 6 აპრილი (საქდესი). „ლუმანიტე" იუწყება, რომ საფრანგეთის შინაგან საქმეთა მინისტრმა დორმუამ დაიწყო ესპანეთის საზღვარზე მომხდარი ზოგიერთი „საეჭვო მოქმედების" გამოძიება. ამის წესაბამად რამდენიმე დღის წინათ სიგნალებს იძლეოდა „ლუმანიტე". დღეს „ლუმანიტე" მინისტრს აცნობებს, რომ მთელი რიგი თვეების განმავლობაში ხდება საეჭვო მგზავრობანი ქალაქ მოლეონით ესპანეთის მეამბოხეთა მიერ დაკავებული ტერიტორიის მიმართულებით. ასე, მაგალითად, მოლეონს გაემგზავრა საფრანგეთის ფაშისტების ხელმძღვანელი პოლკოვნიკი დე ლა როკი ესპანეთის მეამბოხეებთან კავშირის დასამყარებლად. ქალაქ ბაიონის რაიონში იეზუიტთა ორგანიზაცია „სოლარ ესპანიოლი" წარმოადგენს ფაშისტ მეამბოხეთა შპიონაჟისა და მომარაგების ცენტრს.

დასასრულ, „ლუმანიტე" მწვავედ ილაშქრებს საფრანგეთის ელჩის ესპანეთში ერბეტის მოქმედების წინააღმდეგ, რომელიც 18 ივლისიდან ესპანეთში, არამედ სენ ჟან დელუსში (საფრანგეთ - ესპანეთის საზღვარზე). გაზეთის სიტყვით, სცხოვრობს რა საფრანგეთის ტერიტორიაზე, ერბეტი „დაუმსახურებლად ატარებს ელჩის ტიტულს".

მაციდას საარჩევნო სიტყვა

ტოკიო, 6 აპრილი (საქდესი). მინსეიტოს პარტიის კონფერენციაზე, რომელიც მიძღვნილია მომავალი საპარლამენტო არჩევნებისადმი, პარტიის ლიდერმა მაციდამ ბრალად დასდო მთავრობას ქვედა-პალატის არაკონსტიტუციური გზით დათხოვნა და ის, რომ მთავრობა ცდილობს „თავზე მოახვიოს ქვეყანას წინასწარ აკეიატებული ეგოცენტრული იდეები". მაციდას სიტყვის ლეიტმოტივი იყო ის, რომ საჭიროა ბრძოლა იმისათვის, რათა დავიცვათ კონსტიტუცია ყოველგვარი თავდასხმისაგან.

მინსეიტოს პარტიის ცენტრალურმა საარჩევნო კომისიამ მაციდას გამოსვლის შესაბამისად გადასწყვიტა, რომ არჩევნებში პარტიის ძირითადი ამოცანა და მთავარი ლოზუნგი უნდა იყოს „ჰაიასის მთავრობის" დამხობა იმ მიზნით, რათა აღკვეთოს „მისი ბიუროკრატიული და ეგოცენტრული პოლიტიკა".

გაზეთი „ოჯი" აღნიშნავს, რომ უკანასკნელი ხუთი წლის განმავლობაში იაპონიამ პირველად გამოდის მთავრობის საწინააღმდეგო აშკარა პლატფორმით.

სეიუკაელ ხამადას შემდეგ ჰაიასის მიერ გუბერნატორთა კონფერენციაზე წარმოთქმული სიტყვა ჰკაცრად გააკრიტიკეს პრესაში მინსეიტოს და სიაკაი ტაისიუტოს პარტიების წარმომადგენლებმა.

სიაკაი ტაისიუტოს განცხადებაში ნათქვამია, რომ საჭიროა ბოლომდე ბრძოლა მთავრობის ფაშისტურ ტენდენციებთან.

ფრანკო მეცნიერთა მოხსენებანი

ლენინგრადი, 6 აპრილი (საქდესი). 5 აპრილს სამეცნიერო-კვლევითს სამეანო - გინეკოლოგიურ ინსტიტუტში ლენინგრადის მედიცინის მუშაკებმა მოისმინეს ფაშისტური დელეგაციის წევრების—პროფესორების ბეზრედკას, მაშბეფის, მერლ დობინიის და ვოლმანის მთელი რიგი მოხსენებანი.

პროფესორმა ბეზრედკამ დამსწრეებს გაუზიარა თავისი შთაბეჭდილებანი პიონერთა ლენინგრადის სასახლის შესახებ, რომელიც მან ინახულა, და განაცხადა:

„მთელს ჩემს სიცოცხლეში დამრჩება პიონერთა სასახლის ნახვისა და დათვალიერებისაგან მიღებული შთაბეჭდილება. ეს შესანიშნავი დაწესებულებაა, რომლის სადარი ქვეყნიერებაზე არსად არ მოიპოვება. ჩვენ ვიცით, რომ თქვენ გაქვთ ხელოვნების სასახლეები, შრომის სასახლეები და სხვ., მაგრამ ჩვენ არ ვიცოდით, რომ თქვენ შეგიქმნიათ ასეთი საუცხოო დაწესებულება სპეციალურად თქვენი ქვეყნის პატარა მოქალაქეებისათვის. სასახლის მოწყობილობის თვითეულ დეტალში, ქედლის მხატვრობასა და მორთვაში სჩანს ზრუნვა ბავშვთა გონიერულ გართობაზე. თქვენი ახალგაზრდა მოქალაქე ქედს კი არ იხრის, როგორც ეს ჩვეულებრივ წარსულში ხდებოდა, არამედ ამაყად შედის თავის სასახლეში.

გერცენის ხსოვნისადმი მიძღვნილი გამოფენა

ლენინგრადი, 6 აპრილი (საქდესი). სალტიკოვ-შჩედრინის სახელობის საჯარო ბიბლიოთეკაში 6 აპრილს გაიხსნა გერცენის ხსოვნისადმი მიძღვნილი გამოფენა.

ბიბლიოთეკის უმდიდრეს ჯრებულთაგან გამოფენილია ასობით წიგნები, ხელნაწერები, ფოტოგრაფიები და გრავიურები, რომლებიც დაკავშირებული არიან ალქსანდრე ივანეს-ძე გერცენის სახელთან, მის ლიტერატურულ და რევოლუციურ მოღვაწეობასთან.

გერცენის გამოფენილ ავტოგრაფებს შორის არის დედნები სტატიებისა „ახალი და ძველი რუსეთი", „დასასრული და დასაბამი", აგრეთვე ორიგინალი კარლ მარქსის 1862 წლის 19 აგვისტოს წერილისა, გაგზავნილი პეტერბურგს ექიმ შვარცისადმი, ოგარევისა და ბელინსკის მთელი რიგი წერილები, ბაკუნინის ხელნაწერები.

განყოფილებაში „თავისუფალი რუსული სტამბა ლონდონში" წარმოდგენილია „კოლოკოლის", „პოლიარნაია ზვეზდას" ნომრების ორიგინალები, გერცენის მიერ გამოცემული საპროპაგანდო წიგნების ეგზემპლარები.

გამოფენის მასალა შეიცავს გერცენის ბავშვობასა და ყრმობას, სტუდენტობის წლებს, გადასახლებას, ემიგრაციაში ცხოვრებას, აგრეთვე გერცენის თანადროულ პირობებსა და წერს.

საქართველოს სარაიონო ცენტრე-
ყოველმხრივ კეთილმოსაწყობად
მოსახლეობისათვის სათანადო
ელტურული პირობების შესა-
ხელად დიდი მუშაობაა გაწეული.
ეორე ხუთწლედის 4 წელში მარტო
ომუნალური მეურნეობის სახალხო
ომისარიატის ხაზით კომუნალურ
და საბინაო მშენებლობაზე იმ სა-
დელინის სარკინიგზო სადგურს. მრაიონო ცენტრებში, რომლებიც ქა-
პოხეთა ოთხმა ათასეულმა და ლაშქებისა და ქალაქის ტიპის დასახ-
ესკადრონმა დაიწყეს შეტევა გულმოდგინედ არ ეკუთვნიან,
ნიუს გზაზე, ვილანუევა დე ლა დანადდა 16.449.500 მანეთი, 1937
რენას სამხრეთ-დასავლეთით. ეს ჯერ დანადდება 7,3 მილიონი მა-
რიში მოიგეროიეს რესპუბლიკელებეთი, ხოლო საქართველოში საბჭო-
რომლებმაც მოწინააღმდეგეს დაა ხელისუფლების დამყარებიდან
ზარალი მიაყენეს. მეამბოხეთა 4 ათეულმდე ამ რაიონების კეთილმოწ-
სი კაცისაგან შემდგარმა მეორე რაბაზე დაბარჯულია 30 მილიონ
მმა იერიში მიიტანა რესპუბლიკელებეთზე მეტი, ე. ი. საშუალოდ თვი-
თა პოზიციებზე ვილარ დე ფენიული რაიონის ცენტრის კეთილ-
რაიონში. მეამბოხეთა მიზანი იყო ყოველმხრივ მზრუნველობა
ხელთ ეგდოთ ქალაქი ვილანუევა დი მილიონი მანეთი.
ლა სერენა (ბადახოსის აღმოსავლეთ დაბანდებათა და სხვა ღონის-
თით 96 კილომეტრის მანძილზე). მეამთა შედეგად ძველი სოფლები
ამბოხენი უკუქცეულ იქნენ. ეს კულტურულ და პოლიტიკურ
ქალაქ ხერონის (კატალონია) მთებად გადაიქცნენ. დღეს 30 რაი-
დამოებში ფაშისტურმა თვითმფრის ცენტრში უკვე მოქმედებს 11
ნავებმა გადმოჰყარეს ას-ას კილოლასადენი, 6 აბანო, 15 სასტუმრო,
გრამიანი 12 ყუმბარა. მსუბუქად და ელსადგური. გარდა ამისა, სარა-
იჭრა ერთი კაცი. ენ ცენტრებში მშენებლობის
კატალონიის სანაპიროს სხვადაასებულებში და მალე ამუშავდება:
სხვა პუნქტზე მოწინააღმდეგის წყალსადენი, 26 აბანო, 6 სას-
ორი თვითმფრინავის თავდასხმის შედრო, 9 ელსადგური.
დეგად 4 აპრილს დაიჭრა 7 კაცი. ვეს გარეშეა, სოფლის მეურნეო-
რესპუბლიკელთა თვითმფრინავებ საერთო აღმავლობასთან და ძო-
ბა ყუმბარები დაუშინეს ალყეფილ ობის კულტურულ ზრდასთან
გიბრალტარის აღმოსავლეთით. ავშირებით, სარაიონო ცენტრე-
5 აპრილის ღამით მთავრობის საფა- კეთილმოწყობის საქმე მესამე
კადრო ნაღმოსანთა ფლოტილამ წლედში უფრო გაფართოვდება
მცირე მანძილიდან ყუმბარები დაუ-ვარდა.
შინა სანავსადგურო სიმაგრეებს სეუ-ქართველოს სარაიონო ცენტრე-
ტაში (ესპანეთის მაროკო). გემები-ულტურულად, სუფთად და ლა-
დან შეაბჩნეს, რომ სმაგრეებში უნდა გამოიყურებოდნენ.
ძლიერი აფეთქებანი მოხდა. სეუტასგრამ უნდა ითქვას, რომ ხში-
გზაზე რესპუბლიკელთა ფლოტი-მიუხედავად მნიშვნელოვანი
ლიას შეხვდა გერმანიის კრეისერტალური დაბანდებისა, ზოგი სა-
მმა იერიში მიიტანა რესპუბლიკელებეთზე მეტი, ე. ი. საშუალოდ თვი-
თა პოზიციებზე ვილარ დე ფენიული რაიონის ცენტრის კეთილ-
რაიონში. მეამბოხეთა მიზანი იყო ყოველმხრივ მზრუნველობა
ხელთ ეგდოთ ქალაქი ვილანუევა დი მილიონი მანეთი.
ლა სერენა (ბადახოსის აღმოსავლეთ დაბანდებათა და სხვა ღონის-
თით 96 კილომეტრის მანძილზე). მეამთა შედეგად ძველი სოფლები
ამბოხენი უკუქცეულ იქნენ. ეს კულტურულ და პოლიტიკურ
ქალაქ ხერონის (კატალონია) მთებად გადაიქცნენ. დღეს 30 რაი-
დამოებში ფაშისტურმა თვითმფრის ცენტრში უკვე მოქმედებს 11
ნავებმა გადმოჰყარეს ას-ას კილოლასადენი, 6 აბანო, 15 სასტუმრო,
გრამიანი 12 ყუმბარა. მსუბუქად და ელსადგური. გარდა ამისა, სარა-
იჭრა ერთი კაცი. ენ ცენტრებში მშენებლობის
კატალონიის სანაპიროს სხვადაასებულებში და მალე ამუშავდება:
სხვა პუნქტზე მოწინააღმდეგის წყალსადენი, 26 აბანო, 6 სას-
ორი თვითმფრინავის თავდასხმის შედრო, 9 ელსადგური.
დეგად 4 აპრილს დაიჭრა 7 კაცი. ვეს გარეშეა, სოფლის მეურნეო-
რესპუბლიკელთა თვითმფრინავებ საერთო აღმავლობასთან და ძო-
ბა ყუმბარები დაუშინეს ალყეფილ ობის კულტურულ ზრდასთან
გიბრალტარის აღმოსავლეთით. ავშირებით, სარაიონო ცენტრე-
5 აპრილის ღამით მთავრობის საფა- კეთილმოწყობის საქმე მესამე
კადრო ნაღმოსანთა ფლოტილამ წლედში უფრო გაფართოვდება
მცირე მანძილიდან ყუმბარები დაუ-ვარდა.
შინა სანავსადგურო სიმაგრეებს სეუ-ქართველოს სარაიონო ცენტრე-
ტაში (ესპანეთის მაროკო). გემები-ულტურულად, სუფთად და ლა-
დან შეაბჩნეს, რომ სმაგრეებში უნდა გამოიყურებოდნენ.
ძლიერი აფეთქებანი მოხდა. სეუტასგრამ უნდა ითქვას, რომ ხში-
გზაზე რესპუბლიკელთა ფლოტი-მიუხედავად მნიშვნელოვანი
ლიას შეხვდა გერმანიის კრეისერტალური დაბანდებისა, ზოგი სა-
„ლაიპციგი", რომელიც მას დაედევ-ონო ცენტრი მანც ძველებუ-
ნა. კეთილმოუწყობლად გამოიყუ-
, იქ ჯერ კიდევ არ არის შექ-
ლი საერთო საყოფაცხოვრებო
ობები, რომლებიც უნდა ახასია-
დეს ყველა დასახლებულ ად-
ს.

მადრიდში აღმოაჩინეს ფაშისტთ- რაიონის ხელმძღვანელი მუშაკები
შეთქმულება მთავრობის წინააღ- აცებული ახალი ობიექ-
დეგ. შეთქმულების ხელმძღვანელნი
მოაჩინეს იარაღისა და ყუმბარებ-
დიდი საწყობები, აგრეთვე დოკუ-
მენტები, რომლებმაც საშუალე-
მისცეს ხელისუფლებას დაეპატიმრე-
ინა შეთქმულების მრავალი თანა-
მონაწილე.

ამხ. ი. ზ. სურიცის დანიშვნის შესახებ სრკპ(ბ) ცენტრალური კომიტეტის ბიუროს დადგენილება

სრკპ(ბ) ცენტრალური კომიტ

ოზურგეთის საკურორტო სამმართველოს საევაკუაციო-სიმღერები პუნქტი სოხუმის ერთერთი ულამაზესი შენობაა. მისი გამტარუნარიანობა თვეში 370 კაცს შეადგენს. წელს სამ თვეში აქ 1150 კაცმა ისაიარა.

სურათზე: ოზურგეთის საკურორტო სამმართველოს საევაკუაციო-სიმღერები პუნქტის შენობა, რომელიც 1936 წლის დამლევს დამთავრდა.

ფოტო მარსკევიჩისა („სოიუზფოტოს“ საქ. განყ.)

...ი დემოკრატიის გაშლილი დროშა

არჩევნების წესების უხეში დარღვევანი

სოხუმი, 7 აპრილი (საქდესი). ...ხუმის პარტიულ ორგანიზაციებში ...აწყო პარტიულ ორგანოების ან... რიები და არჩევნები. კრებები მდინარეობს მაღალი აქტივობისა კრიტიკისა და თვითკრიტიკის ...რთო გაშლის ნიშნით.

...პირველი საანგარიშო - საარჩევ... კრებები გვიჩვენებენ, რომ ყვე... პარტიული ორგანიზაცია როდი ...მზადებულა კარგად პარტიულ ...ებების ჩატარებისათვის, ყველა ...მუნისტს როდი შეუსწავლია კარ... ად საკ. კ. პ. (ბ) ც. კ-ის პლენუმის ...ადწყვეტილებანი, ამხანაგ სტალი... ის მოხსენება და საკ. კ. პ. ც. კ-ის წერილი პარტორგანოების არჩევნე... ორგანიზაციის შესახებ.

იუსტიციის სახალხო კომისარიატის პირველადი პარტორგანიზაციის კრებაზე მთველი კომისიის წევრმა ამხ. გრიგორიანმა თავის გამოსვლაში ფარული კენჭისყრის წინ განაცხადა, რომ კრებამ კენჭის ყრისას უნდა გაითვალისწინოს სასამართლოს და პროკურატურის წარმომადგენლობაო.

ლენინის სახელობის სანატორიუმში მთველი კომისიის მუშაობის დროს ოთახში იყო სოხუმის რაიონმასკომის თავმჯდომარე ამხ. გაბუნია.

ჯანსახკომის პარტორგანიზაციაში მთველი კომისიის ოთახში მუდმივ იმყოფებოდა პარტიის ოლქკომის ინსტრუქტორი ამხ. ვალიცკი, რომელიც მონაწილეობას იღებდა ხმების დათვლასა და ოქმის შედგენაში. მას შეეკითხენ, თუ რატომ იქცევა ასე. ამაზე ამხ. ვალიცკიმ უპასუხა: „ამაში ცუდს ვერაფერს ვხედავო“.

ფინსახკომისა და ელექტროსადგურის პარტორგანიზაციებში მთველი კომისიის შემადგენლობაში ...ჩევნენ პარტიის ქალაქკომის ინსტრუქტორებს, რომელნიც ამ ორგანიზაციებში არ შედიან.

უნდა აღინიშნოს, რომ პარტორგანოების არჩევნების წესის შესახებ საკ. კ. პ. (ბ) ც. კ-ის მითითებათა ამ მეტად უხეშ დარღვევებისათვის ჯეროვანი წინააღმდეგობა არ გაუწევიათ აღნიშნულ ორგანიზაციათა კომუნისტებს.

პარტორგანოების არჩევნები ბათუმში

ბათუმი, 7 აპრილი (საქდესი). 1 აპრილს დაიწყო პარტორგანოების არჩევნები ქალაქის პარტორგანიზაციებში. მომთუთიებელი ქარხნის პარტორგანიზაცია გულდასმით და სერიოზულად ემზადებოდა არჩევნებისათვის. მზადებაში მთავარი ყურადღება ჰქონდა მიქცეული იმას, რომ კომუნისტებს შეესწავლათ საკ. კ. პ. (ბ) ც. კ-ის პლენუმის გადაწყვეტილებანი და ამხანაგ სტალინის მოხსენება.

3 აპრილს მომთუთიებელი ქარხნის მუშები შეიკრიბნენ საარჩევნო პარტკრებაზე, რომელზედაც პარტიის 12 წევრიდან და კანდიდატიდან გამოცხადდა 11 კაცი. ერთი მივლინებაში იყო. საანგარიშო მოხსენებით გამოვიდა პარტორგი ამხ. სირმონიანი.

პარტორგის ანგარიშმა ცხადჰყო, რომ მომთუთიებელი ქარხნის პარტორგანიზაციაში ადგილი ჰქონდა პარტიის წესდებისა და შინაპარტიული დემოკრატიის დარღვევებს. მათ შორის მუშაობის სამნახევარი წლის განმავლობაში ამხ. სიმონიანი, როგორც პარტორგი, პირველად ამაახალი, მხატვრულად გაფორმებული ფარეს ანგარიშს პარტკრებაზე. თანაშრომლები და პაიონერები. სამუზეო ბრძნობათა ჯგუფი, რომელშიაც 2 ტარებლის ყოველ შემადგენლობას მომზ... ურნის წინათ ჩაბმული იყო 5 კაცი, ხორებას გაუწევს ორი დამტარებელი იზრდებოდა, თანამშრომლობა რომლებიც გაგონებში ჩამოატარებენ სპორის არ სწარმოებდა მასობრივ... უზმეს, მინერალურ და ხილის წყლებ... ლომზრდელობითი მუშაობა. კომუნი... საკონდიტრო ნაწარმს და სხვ. (საქდესი) ტები პარტკრების დღის წესრიგს

თბილისის სტალინის სახელობის ორთქლმავალ-ვაგონ-სარემონტო ქარხნის საქვაბე სამჭიდის პარტორგი ამხ. გიორგაძე უკითხავს მუშებს, ამხ. ბერიას მოხსენებას

ფოტო ბუდნიტსკისა („სოიუზფოტოს“ საქ. განყ.)

თბილისის პარტაქტივზე.

...ის ხალიჩის ფაბრიკა

ბათუმი, 7 აპრილი (საქდესი). ...ის ხალიჩის ფაბრიკა ბათუმში ...ის ხალიჩის ფაბრიკა ბათუმში ...ის ხალიჩის ფაბრიკა ბათუმში

ქართული მუსიკის კონცერტები

ქუთაისი, 4 აპრილი (საქდესი). 2 და 3 აპრილს ერევანში, სომხური ფილარმონიის დარბაზში უდიდესი წარმატებით ჩაიარა ქართული მუსიკის ორმა კონცერტმა. კონცერტებში მონაწილეობა მიიღეს თბილისის ოპერისა და ბალეტის ზაქარია ფალიაშვილის სახელობის ლენინის ორდენოსანი სახელმწიფო თეატრის მსახიობმა—ქალმა არტისტმა ლილუამ და ორდენოსანმა ...ხიობებმა გამრეკელმა და ყვარელაშვილმა.

კონცერტის პროგრამა, რომელშიც შედიოდა პოპულარული არიები და ნაწყვეტები ოპერებიდან „აბესალომ და ეთერი“, „დარეჯან ცბიერი“, „დასი“, „...ქმულება შოთა რუსთაველზე“ და თანამედროვე მუსიკალურით განსაცვიფრებელი ქართული ხალხური სიმღერები, მსახიობების ჯერხნობითა და მაღალი სათეატრო კულტურით შეასრულეს.

დიდი აღფრთოვანებით იწერა ყვარელაშვილის სომხური ხალხური სიმღერა ქეროღლი. კონცერტში მონაწილეობა ...ეიღო აგრეთვე ვიოლონჩელისტმა სრულიად - საკავშირო კონკურსის ლაურეატმა ჩიჯავაძემ, რომელმაც შესასრულა კომპოზიტორ ჩაიკოვსკის, თაქთაქიშვილისა და სხვ. ნაწარმოებები.

მსმენელებმა მხურვალე ტაშით დააჯილდოვეს მსახიობები და ყვავილები ჩაართვეს მათ.

რადიომაუწყებლობის კომიტეტმა მოაწყო ქართული მუსიკის კონცერტების გრანსლაცია.

მგზავრთა უკეთ მომსახურებისათვის

ამიერკავკასიის რკინიგზის სტატისტიკური ბუფეტთა და დგგონ-რესტორანების კანტორა წელს თავის სისტემაში ანხორციელებს მთელ რიგ ღონისძიებებს მგზავრთა საზოგადოებრივი საკვების უკეთ მოწყობისათვის.

თბილისისა და ბაქოს სადგურებზე ...ოდგმება საიმპორტო მაცივარი კომპრესორები, რომლებიც დიდძალ ყინულს და ...ზადებენ ბუფეტებისათვის, დგგონ-რესტორანებისათვის და სხვ. 32 მთავარ სადგურზე დიდდგმება საყინულე-შკაფები, პროდუქტების შესანახად და გასაყრელად, ხოლო 50 შკაფი მოწყობილია ...მელებისა და მინერალური და ხელოვნური წყლების გასაცივრებლად. მთელ ...საუალედო სადგურებზე შემოღებული იქნება სატურატორები, რომლებიც დ... ში გამოუშვებენ 19 ათას ბოთლ ლი... ნათის ნაწარმს (ხაშური, სამტრედია, ...ონი, გორი, კიროვაკანი, ხაჩმასი და სხ... საგრძნობლად გაფართოვდება საცალო... დატარებითი ვაჭრობა. ბორჯომის, ჯუ... ისის, გორის, სურამის, მცხეთისა და ს... სადგურებზე, სადაც დიდძალი მოგზ... ...ე და ტურისტი იყრის თავს, შენდ... გორც პარტორგი, პირველად ამაა... ახალი, მხატვრულად გაფორმებული ფარეს ანგარიშს პარტკრებაზე. თანაშრომლები და პაიონერები. სამუზეო ბრძნობათა ჯგუფი, რომელშიაც 2 ტარებლის ყოველ შემადგენლობას მომზ... ურნის წინათ ჩაბმული იყო 5 კაცი, ხორებას გაუწევს ორი დამტარებელი იზრდებოდა, თანამშრომლობა რომლებიც გაგონებში ჩამოატარებენ სპორის არ სწარმოებდა მასობრივ... უზმეს, მინერალურ და ხილის წყლებ... ლომზრდელობითი მუშაობა. კომუნი... საკონდიტრო ნაწარმს და სხვ. (საქდესი)

ხობის ტრაქტორი

საკ. კ. პ. (ბ) ც. კ-ის პლენუმის გადაწყვეტილებათა დარღვევა

ხაბაროვსკი, 4 აპრილი (საქდესი). საკ. კ. პ. (ბ) ვლადივოსტოკის საქალაქო კომიტეტმა და მისმა მდივნებმა ამხ. მიაკინენმა და კასიმენკომ დაუშვეს საკ. კ. პ. (ბ) ც. კ-ის პლენუმის გადაწყვეტილებათა უხეში დარღვევა: საქალაქო კომიტეტმა პირველადს ორგანიზაციებში საანგარიშო - საარჩევნო პარტკრებების ჩასატარებლად დანიშნა საქალაქო კომიტეტის და რაიკომთა 50 რწმუნებული.

საკ. კ. პ. (ბ) შორეულ აღმოსავლეთის სამხარეო კომიტეტმა ვლადივოსტოკის საქალაქო კომიტეტის ეს გადაწყვეტილება სცნო საკ. კ. პ. (ბ) ც. კ-ის პლენუმის მითითებათა უხეშ დარღვევად, სამხარეო კომიტეტმა აღნიშნა, რომ ეს გადაწყვეტილება გამოხატავს უნდობლობას პირველადი პარტორგანიზაციებისადმი და იწვევს პარტკომებისა და მათი მდივნების შეცვლას „რწმუნებულებით“.

...ებრძოლა ბოლშევიზმის დაუფლებისათვის

განუყრელად დაკავშირებულია პარტიული ცხოვრების იდეოლოგიური დონის ამაღლებასთან, პარტიული კადრების იდეოლოგიური გამოწრთობისა და პოლიტიკური მომზადების მკვეთრად ამაღლებასთან. რატომ არის, რომ პარტია სწორედ ახლა მოითხოვს, რათა ყურადღება ჩვენი პარტიული ამხანაგებისა, რომელნიც „მიძდინარე საკითხებში“ ჩაეფლნენ, მძაფრად შემობრუნდეს საერთაშორისო და საშინაო ხასიათის დიდი პოლიტიკური პრობლემებისაკენ?

პოლიტიკური სიბრმავე, უდარდელობა და უზრუნველობა არ ჩამოვარდნილან „უეცად“ ციდან. ისინი გაჩნდნენ, როგორც სამეურნეო წარმატებებით მეტისმეტი გატაცების შედეგი, როგორც შედეგი ელემენტარული, მაგრამ ჩვენი ქვეყნის ბედ-იღბლისათვის პირველხარისხოვანი მნიშვნელობის მქონე არსებითი ფაქტების დავიწყებისა. დავიწყდათ კაპიტალისტური გარემოცვა, ტროცკისტებისა და ძეძარჯვენეების ძირგამომთხრელი მუშაობის ახალი ფორმები, ჩვენს წარმატებებთან დაკავშირებული საფრთხეები. ფაქტები, რომლებიც ბოლშევიკებს უფლება არა აქვთ ერთი წუთითაც კი დაივიწყონ.

უდარდელობის ატმოსფეროში ზოგიერთ პარტიულ და სამეურნეო მუშაკს, იდეალური ავადმყოფობით—უზრუნველობით დაავადებულს, თანდათან ეკიდებოდა ოპორტუნისტული ჭირი, ისინი გაურბოდნენ თანდროულობის დიდ საკითხებს. პარტიის ცენტრალური კომიტეტის პლენუმზე ამხანაგმა სტალინმა გამოაშკარავა ზოგიერთი ჩვენი მუშაკის ...ეურობა. მათი პოლიტიკური ჰორიზონტის სივიწროე. რა არის მათთვის საბჭოთა კავშირის საერთაშორისო მდგომარეობა?! „კაპიტალისტური გარემოცვა?“ —მსჯელობენ ისინი. — „ეს ხომ არაფერია! რა მნიშვნელობა შეიძლება ჰქონდეს რაღაც კაპიტალისტურ გარემოცვას, თუ ჩვენ მთლიანად და გადამჭარბებით ვასრულებთ ჩვენს სამეურნეო გეგმებს?“

ასეთ ადამიანთა მთელი უბადრუკი ფილოსოფია ერთ რამეში გამოიხატება: იცხოვრე რაც შეიძლება გულდამშვიდებით... და ასეთი, ხშირად პატიოსანი მუშაკები, რომლებიც კისრამდე არიან ჩაფლული „მიმდინარე“ საქმიანობაში, იხრჩობიან მრავალ დაწყებულ და მოუთავებელ საქმეთა გროვაში, ხდებიან ჭკუამოკლე მოსაქმენი. ჯერ კიდევ XV პარტიულ ყრილობაზე ამხანაგი სტალინი აფრთხილებდა კომუნისტებს, რომ მუშაობაში არ გამოჰკიდებოდნენ დეკლარაციებსა და საპარადო ხმაურს, არ გამოეჩინათ იმის სურვილი, რომ მიჰყოლოდნენ მდინარებას, არხეინად და გულდამშვიდებით, უპერსპექტივებოდ, მომაკვლის განუჭვრეტლად, ისე, რომ არგვლივ იგრძნობოდეს სადღესასწაულო განწყობილება, რომ ყოველდღე მათ ჰქონდეთ საზეიმო კრებები და ყველგან იყოს ტაშისცემა...

„გინახავთ თუ არა მენიჩბენი, — ამბობდა მაშინ ამხანაგი სტალინი, — რომელნიც პატიოსნად, ოფლის წურვით უსვამენ ნიჩაბს, მაგრამ ვერ ხედავენ იმას, თუ სათ მიაჭენებს მათ მდინარება? მე მინახავს ასეთი მენიჩბენი ენისეზე. ეს—პატიოსანი და დაუღალავი მენიჩბენი არიან. მაგრამ მათი უბედურება იმაში მდგომარეობს, რომ ისინი ვერ ხედავენ და არც უნდათ დაინახონ, რომ ისინი შეიძლება ტალღამ კლდეს მიახეთქოს, სადაც მათ დაღუპვა ემუქრებათ. სწორედ იგივე ემართება ზოგიერთ ჩვენს ამხანაგს. უსვამენ ნიჩაბს პატიოსნად, დაუღალავად მისცურავენ მწყობრისად. ეძლევიან რა მდინარებას, ხოლო სათ მიაჭენებს ...ილიც ვარ თუ არა თუ არ იციან. არამედ არც უნდათ იცოდნენ. მუშაობა უპერსპექტივებოდ, მუშაობა უსაჭოდ და უაფროდ — აი რა მოსდევს სურვილს აუცილებლად დაჰყვე მდინარებას. შედეგები ლა? შედეგები ნათელია: მათ ჯერ ხავსი მოეკიდებათ, შემდეგ ისინი უფერულნი ხდებიან, შემდეგ მათ ითრევს

პარტიული მუშაკების პოლიტიკური ჰორიზონტის შესახებ

ბრძოლა ბოლშევიზმის დაუფლებისათვის განუყრელად დაკავშირებულია პარტიული ცხოვრების იდეოლოგიური დონის ამაღლებასთან, პარტიული კადრების იდეოლოგიური გამოწრთობისა და პოლიტიკური მომზადების მკვეთრად ამაღლებასთან. რატომ არის, რომ პარტია სწორედ ახლა მოითხოვს, რათა ყურადღება ჩვენი პარტიული ამხანაგებისა, რომელნიც „მიძდინარე საკითხებში“ ჩაეფლნენ, მძაფრად შემობრუნდეს საერთაშორისო და საშინაო ხასიათის დიდი პოლიტიკური პრობლემებისაკენ?

პოლიტიკური სიბრმავე, უდარდელობა და უზრუნველობა არ ჩამოვარდნილან „უეცად“ ციდან. ისინი გაჩნდნენ, როგორც სამეურნეო წარმატებებით მეტისმეტი გატაცების შედეგი, როგორც შედეგი ელემენტარული, მაგრამ ჩვენი ქვეყნის ბედ-იღბლისათვის პირველხარისხოვანი მნიშვნელობის მქონე არსებითი ფაქტების დავიწყებისა. დავიწყდათ კაპიტალისტური გარემოცვა, ტროცკისტებისა და ძეძარჯვენეების ძირგამომთხრელი მუშაობის ახალი ფორმები, ჩვენს წარმატებებთან დაკავშირებული საფრთხეები. ფაქტები, რომლებიც ბოლშევიკებს უფლება არა აქვთ ერთი წუთითაც კი დაივიწყონ.

უდარდელობის ატმოსფეროში ზოგიერთ პარტიულ და სამეურნეო მუშაკს, იდეალური ავადმყოფობით—უზრუნველობით დაავადებულს, თანდათან ეკიდებოდა ოპორტუნისტული ჭირი, ისინი გაურბოდნენ თანდროულობის დიდ საკითხებს. პარტიის ცენტრალური კომიტეტის პლენუმზე ამხანაგმა სტალინმა გამოაშკარავა ზოგიერთი ჩვენი მუშაკის ...ეურობა. მათი პოლიტიკური ჰორიზონტის სივიწროე. რა არის მათთვის საბჭოთა კავშირის საერთაშორისო მდგომარეობა?! „კაპიტალისტური გარემოცვა?“ —მსჯელობენ ისინი. — „ეს ხომ არაფერია! რა მნიშვნელობა შეიძლება ჰქონდეს რაღაც კაპიტალისტურ გარემოცვას, თუ ჩვენ მთლიანად და გადამჭარბებით ვასრულებთ ჩვენს სამეურნეო გეგმებს?“

ასეთ ადამიანთა მთელი უბადრუკი ფილოსოფია ერთ რამეში გამოიხატება: იცხოვრე რაც შეიძლება გულდამშვიდებით... და ასეთი, ხშირად პატიოსანი მუშაკები, რომლებიც კისრამდე არიან ჩაფლული „მიმდინარე“ საქმიანობაში, იხრჩობიან მრავალ დაწყებულ და მოუთავებელ საქმეთა გროვაში, ხდებიან ჭკუამოკლე მოსაქმენი. ჯერ კიდევ XV პარტიულ ყრილობაზე ამხანაგი სტალინი აფრთხილებდა კომუნისტებს, რომ მუშაობაში არ გამოჰკიდებოდნენ დეკლარაციებსა და საპარადო ხმაურს, არ გამოეჩინათ იმის სურვილი, რომ მიჰყოლოდნენ მდინარებას, არხეინად და გულდამშვიდებით, უპერსპექტივებოდ, მომაკვლის განუჭვრეტლად, ისე, რომ არგვლივ იგრძნობოდეს სადღესასწაულო განწყობილება, რომ ყოველდღე მათ ჰქონდეთ საზეიმო კრებები და ყველგან იყოს ტაშისცემა...

„გინახავთ თუ არა მენიჩბენი, — ამბობდა მაშინ ამხანაგი სტალინი, — რომელნიც პატიოსნად, ოფლის წურვით უსვამენ ნიჩაბს, მაგრამ ვერ ხედავენ იმას, თუ სათ მიაჭენებს მათ მდინარება? მე მინახავს ასეთი მენიჩბენი ენისეზე. ეს—პატიოსანი და დაუღალავი მენიჩბენი არიან. მაგრამ მათი უბედურება იმაში მდგომარეობს, რომ ისინი ვერ ხედავენ და არც უნდათ დაინახონ, რომ ისინი შეიძლება ტალღამ კლდეს მიახეთქოს, სადაც მათ დაღუპვა ემუქრებათ. სწორედ იგივე ემართება ზოგიერთ ჩვენს ამხანაგს. უსვამენ ნიჩაბს პატიოსნად, დაუღალავად მისცურავენ მწყობრისად. ეძლევიან რა მდინარებას, ხოლო სათ მიაჭენებს ...ილიც ვარ თუ არა თუ არ იციან. არამედ არც უნდათ იცოდნენ. მუშაობა უპერსპექტივებოდ, მუშაობა უსაჭოდ და უაფროდ — აი რა მოსდევს სურვილს აუცილებლად დაჰყვე მდინარებას. შედეგები ლა? შედეგები ნათელია: მათ ჯერ ხავსი მოეკიდებათ, შემდეგ ისინი უფერულნი ხდებიან, შემდეგ მათ ითრევს

ხის, რუკინსკისა და დანილენკოს — ლენინის მრავალჯერ აღუნიშნავს ხაზგასმით, რომ ჭაუიან კომუნისტს სწავლებისა არ ეშინიან. და იგი პარტიის წევრის წინაშე აყენებდა ძნელ, მაგრამ მაღლიან ამოცანას — იყოს თანამედროვე განათლებული ადამიანი, გაამდიდროს თავისი მეხსიერება ყველა იმ სიმდიდრის ცოდნით, რომლებიც კაცობრიობას გამოუმუშავებია. „თუ ვიცი, რომ ცოტა ვიცი, მივაღწევ იმას, რომ მეტი ვიცოდე, მაგრამ თუ კაცი დაიწყებს ლაპარაკს — კომუნისტი ვარ და რაიმეს მკვიდრად ცოდნა საჭირო არ არისო, მისგან არაფერი მსვავსი კომუნისტისა არ გამოვა“ (ლენინი).

კომუნიზმს ვერ შეჰქმნი კომუნისტური ლოზუნგების გაზეპირებით. ეს იწვევს მხოლოდ მეტად მავნე ზერელობას, საქმოსნობას, პოლიტიკურ უდარდელობას.

ნამდვილ პარტიულ მუშაკს, რომლისთვისაც უცხოა კომყოყოჩობა და ენაჭარტალობა, მშვენივრად ესმის, რომ არ შეიძლება პოლიტიკურად უხელმძღვანელო მასებს, თუ არ სრულჰყოფ შენს თეორიულ ცოდნას. პარტიული კადრები მხოლოდ მაშინ აღმოჩნდებიან ახალი ამოცანების სიმაღლეზე, თუ ისინი შეუპოვრად დაავრცობენ ცოდნასა და გამოცდილებას, თუ ისინი გაიფართოებენ თავის პოლიტიკურ ჰორიზონტს.

„პრავდის“ მოწვინავე, 6/IV

აამჯარავებენ ნაკლოვანებებს, სახავენ შემდგომი მუშაობის გზებს

დანიშნულ დროს მყუდრო წყნეთელ კუთხეში შეიკრიბა საფრენოსნო-საპლანერო ცენტრალური სკოლის (ორჯონიკიძის რაიონი) ყველა კომუნისტი.

პარტორგმა ამხ. სარჯველაძემ ჯერ კიდევ პარტიული კრების გახსნამდე გაითვალისწინა ყოველივე, რაც დაკავშირებულია არჩევნების ტექნიკასთან: ადგილი, ლუქი, ბიულეტენი, ყუთი და სხვ. მან ყველა კომუნისტს ჩააწოდა ფანქარი და ბიულეტენი.

— ჩვენი პირველადი პარტორგანიზაცია,—ამბობს ამხ. სარჯველაძე თავის მოხსენებაში, — სულ ორი თვეა არსებობს და ამ ხნის განმავლობაში ჩვენ გავაკეთეთ ზოგი რამ, მაგრამ ამასთან ერთად კიდევ მრავალი ნაკლი გვაქვს.

ჩვენი მუშაობის სუსტი ადგილი ის არის, რომ არ ვამოწმებთ როგორც რაიკომის, ისე ჩვენი პარტორგანიზაციის გადაწყვეტილებათა შესრულებას.

ცუდად არის ჩვენთან დაყენებული პარტიული დოკუმენტების შენახვის საქმე. იყო შემთხვევა, როდესაც ფანჯრის რაფაზე ელაგა საიდუმლო ქაღალდები. ცალკეული კომუნისტები არღვევენ პარტიულ დისციპლინას. ერთერთ კრებაზე ამხ. ოჭანესიანმა ნახევარ საათზე მეტი დაიგვიანა, ხოლო სკოლის უფროსმა ამხ. დუდუჩავამ არ მოისურვა მოეცადა დაგვიანებულთათვის და პარტიული კრების გახსნამდე წავიდა.

პარტორგის ანგარიშის გარშემო გამართულ კამათში გამოსული ამხ. ჩოგოვაძე ლაპარაკობდა პარტიის წესდების დარღვევის შესახებ ცალკეული კომუნისტების მიერ. პარტიული კომუნისტების მიერ. პარტიის წესდებაში ნათქვამია: „პარტიის წევრი ვალდებულია ამაღლოს თავისი იდეურ-პოლიტიკური დონე“, ხოლო ჩვენი ცალკეული კომუნისტები არღვევენ ამ პუნქტს. პარტიის წევრს ავეტისოვს სუსტი პოლიტიკური მომზადება აქვს, მაგრამ სწავლას არასერიოზულად ეკიდება. პოლიტწრის მეცადინეობის, რუკინსკისა და დანილენკოს — ლენინის მრავალჯერ აღუნიშნავს ხაზგასმით, რომ ჭაუიან კომუნისტს სწავლებისა არ ეშინიან. და იგი პარტიის წევრის წინაშე აყენებდა ძნელ, მაგრამ მაღლიან ამოცანას — იყოს თანამედროვე განათლებული ადამიანი, გაამდიდროს თავისი მეხსიერება ყველა იმ სიმდიდრის ცოდნით, რომლებიც კაცობრიობას გამოუმუშავებია. „თუ ვიცი, რომ ცოტა ვიცი, მივაღწევ იმას, რომ მეტი ვიცოდე, მაგრამ თუ კაცი დაიწყებს ლაპარაკს — კომუნისტი ვარ და რაიმეს მკვიდრად ცოდნა საჭირო არ არისო, მისგან არაფერი მსვავსი კომუნისტისა არ გამოვა“ (ლენინი).

კომუნიზმს ვერ შეჰქმნი კომუნისტური ლოზუნგების გაზეპირებით. ეს იწვევს მხოლოდ მეტად მავნე ზერელობას, საქმოსნობას, პოლიტიკურ უდარდელობას.

ნამდვილ პარტიულ მუშაკს, რომლისთვისაც უცხოა კომყოყოჩობა და ენაჭარტალობა, მშვენივრად ესმის, რომ არ შეიძლება პოლიტიკურად უხელმძღვანელო მასებს, თუ არ სრულჰყოფ შენს თეორიულ ცოდნას. პარტიული კადრები მხოლოდ მაშინ აღმოჩნდებიან ახალი ამოცანების სიმაღლეზე, თუ ისინი შეუპოვრად დაავრცობენ ცოდნასა და გამოცდილებას, თუ ისინი გაიფართოებენ თავის პოლიტიკურ ჰორიზონტს.

იზრდება კომუნისტთა აქტივობა

ქუთაისი, 5 აპრილი (საქდესი). ქუთაისის საქალაქო საბჭოს პარტიულ ორგანიზაციას, სადაც პარტიის 65 წევრი და 15 კანდიდატი არის, არ ახსოვს ისეთი აქტიური კრება, როგორიც იყო ამ დღეებში ჩატარებული. საანგარიშო-საარჩევნო კრებაზე გამოცხადდა პარტიის 63 წევრი და 15 კანდიდატი. საპატიო მიზეზის გამო კრებას არ დასწრებია პარტიის 2 წევრი.

პარტკომის მდივნის ამხ. ი. ბაკურაძის საანგარიშო მოხსენებას საქმიანი, ყოველმხრივი კრიტიკა გაუწიეს. კამათში გამოვიდნენ ისეთი კომუნისტები, რომლებიც წინანდელ კრებებზე ჩუმად ისხდნენ, არ ღებულობდნენ აქტიურ მონაწილეობას პარტკრებების მუშაობაში.

კამათში გამოვიდა 24 ამხანაგი. ისინი აღნიშნავდნენ, რომ პარტიის საქალაქო კომიტეტი საკმაო ხელმძღვანელობას არ უწევს პირველად პარტორგანიზაციებს. შეამოწმა რა საქალაქო საბჭოს პარტკომის მუშაობა, საქალაქო კომიტეტმა გამოიტანა დადგენილება, რომელშიც ალნიშნა მთელი რიგი ნაკლოვანებანი პარტიულ მუშაობაში, მიუთითა, როგორ უნდა გამოსწორდეს ისინი, მაგრამ არ ადევნა თვალყური იმას, თუ როგორ გაატარა ცხოვრებაში ეს მითითებანი საქალაქო საბჭოს პარტკომმა.

— საქალაქო კომიტეტის ინსტრუქტორები,—ამბობდნენ გამოსული ამხანაგები,—საჭიროდ არ სთვლიან შეამოწმონ და შეისწავლონ პოლიტსკოლების მუშაობა. საქალაქო კომიტეტის ინსტრუქტორებს რომ საქალაქო საბჭოს პარტიულ ორგანიზაციასთან არსებულ პოლიტსკოლებში შეეცალოთ, ისინი ნახავდნენ, რომ პოლიტსკოლები არ ჰქონიათ სწორად დაკომპლექტებული: იმ ამხანაგებთან ერთად, რომელთაც უმაღლესი განათლება აქვთ, მეცადინეობენ ისეთები, რომელთაც დაბალი განათლებაც კი არ მიუღიათ.

— პარტკრებებმა ჩვენში დუნედ ჩაიარა იმიტომ, რომ არ ხდებოდა მათი მომზადება,—აღნიშნავდნენ გამოსული ამხანაგები.

— ცალკეული კომუნისტები (ამხ. კაშია, სვანიძე, ჭავჭანიძე, და სხვ.) არ იცნობენ პარტიის წესდებას, არ არიან დაინტერესებული თავისი პარტორგანიზაციის მუშაობით. კრიტიკა და თვითკრიტიკა პატივში არ ყოფილა, მოჩლუნგებული იყო ზოგიერთი კომუნისტის პოლიტიკური სიფხიზლე. იცოდნენ რა კონტრრევოლუციონერების, ტროცკისტ ზინოვიევის—საქალაქო საბჭოს ყოფ. თავმჯდომარის დ. ხარაბაძის, კ. სულავას, ფოფხაძის და ცაგარელის საქმიანობა, ცალკეული კომუნისტები სდუმდნენ და თავისი დუმილით იფარავდნენ პარტიისა და ხალხის მტრებს.

ჩერდებოდნენ რა საქალაქო საბჭოს მუშაობაზე, გამოსულნი აღნიშნავდნენ საქალაქო საბჭოს არასაკმაო კავშირს მასებთან. საქალაქო საბჭოს კომუნალური განყოფილება (გამგე დ. ბერაძე) უსულგულოდ ეკიდება მშრომელთა მოთხოვნილებებს.

კრებამ პარტკომის მუშაობა არადამაკმაყოფილებლად მიიჩნია.

პარტიული კომიტეტისა და პარტკონფერენციაზე გასაგზავნ დელეგატების არჩევის წინ კრების თავმჯდომარემ წაიკითხა საკ. კ. პ. (ბ) ცენტრალური კომიტეტის წერილი „პარტორგანოების არჩევნების ორგანიზაციის შესახებ“.

პარტკომის ახალ შემადგენლობაში წამოყენებულ კანდიდატურათა ფარული კენჭისყრა ჩატარდა საკ. კ. პ. (ბ) ცენტრალური კომიტეტის მითითებათა დაცვით.

რაიონულ პარტკონფერენციისათვის არჩეულია 7 დელეგატი და 1 დელეგატი სათადარიგო ხმით.

○

ქასპი, 5 აპრილი (საქდესი). ჯერ კიდევ დანიშნულ საათამდე მოიყარეს თავი ქასპის რაიონმასკომის პარტორგანიზაციის წევრებმა საანგარიშო - საარჩევნო კრებაზე. პარტიის 33 წევრისა და კანდიდატთაგან კრებას 28 კაცი დაესწრო. 5 ამხანაგი არ დასწრებია ავადმყოფობისა და სხვა საპატიო მიზეზის გამო.

კამათში პარტკომის მდივნის ანგარიშის გარშემო მონაწილეობა მიიღო 16 კაცმა. გამოსულნი ბოლშევიკურად აკრიტიკებდნენ პარტორგანიზაციის მუშაობის ნაკლოვანებებს, მოჰყავდათ პარტიის წესდებისა და შინაპარტიული დემოკრატიის დარღვევის კონკრეტული ფაქტები, რასაც ადგილი ჰქონდა პარტორგანიზაციისა და პარტიის რაიონული კომიტეტის მუშაობაში.

— რაიონულ კომიტეტში ასეთი პრაქტიკა იყო,—ამბობდნენ გამოსულნი, — კომუნისტებს რომ პარტიიდან გარიცხავდნენ, საჭიროდ არ მიიჩნდათ გამოეძახნათ ისინი რაიკომის ბიუროზე, შემდეგ გარიცხვას ამტკიცებდა პარტორგანიზაცია. ასე გარიცხეს პარტიიდან ამხ. თუღაშვილი და ქსოვრელი, მათი საქმეების გადასინჯვამ გაოარკვია, რომ ისინი უმართებულოდ იყვნენ გარიცხულნი და ისინი აღადგინეს.

ამხანაგები შონია, ცქიტიშვილი, ახობაძე, დოლიძე, ხუროშვილი და სხვები—ლაპარაკობდნენ პარტიულ-მასობრივი მუშაობის ნაკლოვანებებზე, აღნიშნავდნენ ცუდ მომზადებას პარტიული კრებებისათვის, იმას, რომ არ ხდება შემოწმება, შესრულეს თუ არა კომუნისტებმა პარტორგანიზაციის დავალებანი, არ მოწმდება აგრეთვე პარტკომის გადაწყვეტილებათა შესრულება.

დაიწყო არჩევნები. კრებამ აირჩია დამთვლელი კომისია და განსაზღვრა პარტკომის წევრთა რაოდენობა. პარტკომის წევრად წამოაყენეს 14 კანდიდატურა, რაიპარტკონფერენციის დელეგატად 19 კაცი. აცილება არ ყოფილა. არჩევნების დაწყებამდე კრება გაეცნო არჩევნების წესს.

ფარული კენჭისყრით პარტკომის შემადგენლობაში არჩეული არიან ამხ. დოლიძე, ახობაძე, შონია, ბეგიაშვილი, ბაბილოძე. პირველ სამში თითეულმა 18 ხმა მიიღო, ამხ. ბეგიაშვილმა—15 და ბაბილოძემ—12.

ახლადარჩეულმა პარტკომმა ფარული კენჭისყრით პარტიული კომიტეტის მდივნად ამხ. ახობაძე აირჩია.

ეროვნული ბიბლიოთეკა

ელ. ჩერქეზიშვილის იუბილე

50 წელი სცენაზე

ელისაბედ ჩერქეზიშვილი

დღეს საბჭოთა საზოგადოებრიობა 50 წლის სასცენო მოღვაწეობის იუბილეს უხდის რესპუბლიკის სახალხო არტისტს ელისაბედ ჩერქეზიშვილს.

1896 წელს ელისაბედ ჩერქეზიშვილმა პირველად შესდგა ფეხი ქართულ სცენაზე, როგორც აქტიორული ხელოვნების იმ მაღალი ტრადიციების მემკვიდრემ, რომელსაც ქართული თეატრის სამაყე ნატო გაბუნია – ცაგარლისა ამკვიდრებდა.

სცენიურ სახეთა მთელი გალერეა შეჰქმნა ელ. ჩერქეზიშვილმა 50 წლის თეატრალური მუშაობის მანძილზე, ქერძოდ ქართულ, რუსულ და ევროპულ კლასიკურ დრამატურგიაში. შესანიშნავი ოსტატობით არის აღბეჭდილი ისეთი როლები მის ფართო რეპერტუარში, როგორიცაა ფროშარი („ორი ობოლი“), აზნაურის ქვრივი („გლახა ჯრიაშვილი“), ელისაბედი („ჯერ დაიხოცნენ, შემდეგ იქორწინეს“) მამადა („სტუმარ-მასპინძლობა“), ნენე („მზის დაბნელება საქართველოში“), სარა და ხანუმა („ხანუმა“), კატინა („რაც გინახავს, ვეღარ ნახავ“), კეკელა („გაცრუებული იმედები“) და სხვ.

უკანასკნელ წლებში ელ. ჩერქეზიშვილმა შეჰქმნა მთელი რიგი სახეები საბჭოთა რეპერტუარში. დაუვიწყარია მისი სიფორია გ. ბაზოვის „იცკა რიჟინაშვილში“.

ელ. ჩერქეზიშვილის შემოქმედებაში მკაფიოდ არის გამოხატული აქტიორული თამაშის ყველა ის ღირსება, რაც ქართული სცენის ორიგინალობას ახასიათებდა: თეატრალური აზროვნების სიცხადე, ფსიქოლოგიური ანალიზის სიღრმე, სცენიური ენის უბრალოება, როლის გარეგნული სურათის დამთავრებული სახე. ელ. ჩერქეზიშვილის მიერ შექმნილი სახეები ღრმად რეალისტურია და თან თეატრალური ამ სიტყვის საუკეთესო მნიშვნელობით, არცერთი ყალბი ინტონაცია, გაუმართლებელი მოძრაობა.

სწორად შეუნიშნავს ერთ-ერთ ძველ კრიტიკოსს: „...ამ ახალგაზრდა ქალს ერთი ფრიად კარგი ღირსება აქვს, რომელსაც ყველა შეამჩნევდა, ვისაც კი რამდენჯერმე მაინც უნახავს იგი სცენაზე: სულ პაწია, უმნიშვნელო როლებსაც კი ნიჭის ელფერს დასდებს ხოლმე, ხასიათს დაატყობს და შესამჩნევს გახდის“.

ძნელი იყო ელისაბედის გზა სცენაზე. იმ წლებში, როდესაც მან დაიწყო მოღვაწეობა, ქალისათვის, გარდა ნიჭისა და ხელოვნების სიყვარულისა, საჭირო იყო დიდი მოქალაქეობრივი გამბედაობაც.

ახლა, როდესაც საბჭოთა ხელისუფლებამ ფართოდ გაუღო ქალს შრომისა და შემოქმედების ყველა კარი, როდესაც ჩვენს ქვეყანაში არ არის კუთხე, სადაც არ სჩანდეს ქალის აქტივობა, ჩვენ არ შეგვიძლია განსაკუთრებული სითბოთი და მადლობით არ მოვიგონოთ ელ. ჩერქეზიშვილის საუცხოო ნიჭით შექმნილი ქალთა მშვენიერი სახეები.

დრო არ შეჰხებია ელისაბედ ჩერქეზიშვილის შესანიშნავ ნიჭს. თავისი სასცენო მოღვაწეობის ორმოცდა მეთერთმეტე წელს ელ. ჩერქეზიშვილი თავისი შემოქმედებითი ძალების გაფურჩქვნით ხვდება. ჯერ კიდევ დიდი პასუხსაგები სამუშაო ელის მას. საბჭოთა მაყურებელი სიხარულით მოელის მისგან ახალ-ახალ სცენიურ სახეებს. ელისაბედ ჩერქეზიშვილი შეიძლება დარწმუნებული იყოს, რომ იუბილეს დღეს მას მხურვალე სალამს უძღვნიან ჩვენი ქვეყნის ათასობით მშრომელნი, რომლებმაც იცან ნამდვილი ხელოვნების, სცენის საუკეთესო ადამიანთა დაფასება.

ელ. ჩერქეზიშვილი თავისი ნიჭით ქართული თეატრის იმ მოღვაწეებს ეკუთვნის, ვინც რეალიზმის სკოლა შეჰქმნა სცენაზე. მას სამართლიანად ეკუთვნის ღირსეული ადგილი იმათ შორის, ვინც თავისი შრომით კულტურისა და მხატვრული შემოქმედების ამა თუ იმ დარგში ხელს უწყობდა ქართველი ხალხის კულტურული დონის ამაღლებას.

ელ. ჩერქეზიშვილმა მთელი თავისი სიცოცხლე თეატრს შეწირა, მას უფლება აქვს გაიმეოროს რუსული სცენის შესანიშნავი ოსტატის მ. სავინას ცნობილი სიტყვები: „სცენა-ჩემი სიცოცხლეა“. ეს სიცოცხლე, ქართული თეატრის ისტორიის ეს ფურცელი ჯერ კიდევ ელის თავის მემატიანეს.

შ. ბუაჩიძე.

ფერმა, სადაც შრომა მოუწესრიგებელია

(ყვარელი „კომუნისტის“ საკორ. კორესპონდენტისაგან)

წლიურ ანგარიშში ყველა ციფრი თავთავიანთ ადგილზეა ჩასმული. კითხულობ მას და თითქოს კმაყოფილი რჩები მიღწევებით.

— ჩვენი ფერმა სანიმუშოა მთელს რაიონში.

— სახელმწიფო გეგმა გადაჭარბებით შევასრულეთ.

— ღორის სულადობა შარშან გეგმით მოცემულ 685-ის ნაცვლად 881-მდე გავზარდეთ.

— კოლმეურნეებს ფერმიდან 164 გოჭი გადავეცით.

— ხორცის ჩაბარების ვალდებულებაც დროზე მოვიხადეთ.

კმაყოფილებით იძლევიან განმარტებას კოლმეურნეობის ხელმძღვანელები. რაიმეწგანისა და მტს-ის მუშაკებიც ამ აზრის არიან. მაგრამ როცა წაუბარს მათ საქმის არსებით მწარეზე დაუწყებთ, ისინი ქვლავ წლიური ანგარიშის პარაგრაფებს, მუხლებსა და ციფრებზე მიგითითებენ, ხოლო ამ ციფრებს იქით ვედარაფერს ამჩნევენ.

საქმე იმაშია, რომ ყვარლის რაიონმასკომმა კოლმეურნეობა „დურუჯის“ მეღორეობის ფერმას შარშან ფორმალური გეგმა მისცა. წლის დასაწყისში ფერმას სულ სხვადასხვა ჰასაკის 662 ღორი ჰყავდა. წლიური გეგმა კი აქ იმგვარად შეადგინეს, რომ იგი ფერმის 23 სულით გაზრდას ითვალისწინებდა.

კოლმეურნეობის გამგეობამ და მისმა თავმჯდომარემ ამხ. ი. ჯალაღონიამ, რომლებმაც ადვილად შესძლეს ამ არარეალური — მცირე გეგმის გადაჭარბება, არ მიიღეს საჭირო ზომები მეღორეობის ფერმაში შრომის სწორად მოწყობისათვის, სავალდებულო ზოოვეტერინარული წესების მტკიცედ გატარებით სიკვდილიანობის შემცირებისა და პროდუქტიულობის აწევისათვის.

შარშან ფერმაში 161 ღორმა 955 გოჭი მოიგო და ცუდი მოვლით მთელი ნამატის 17 პროცენტზე მეტი დაიხოცა. დიდათ შემცირდა ძირითადი ჯოგის სულადობაც.

საქმისადმი მსგავსი უყურადღებო დამოკიდებულება აქ ახლაც გრძელდება. უკანასკნელ ორ თვეში მიმდინარე წლის პირველ იანვართან შედარებით ღორის სულადობა 8,4 პროცენტით შემცირდა.

კოლმეურნეობა „დურუჯის“ მეღორეობის ფერმაში მოუწესრიგებელია შრომა — უხეიროდაა განაწილებული ძალები, ადგილი აქვს გაუპიროვნებას, ცუდად არის გატარებული სანარდო სისტემა.

ფერმაში ამჟამად ორი ბრიგადაა გამოყოფილი, თვითეული ბრიგადაში 4 მეღორე და 1 დამგველი მუშაობს (დამგველის თანამდებობა არც კი უნდა არსებობდეს).

პირველ ბრიგადას, რომელსაც სიმონ ღონიაშვილი ხელმძღვანელობს, სხვადასხვა ჰასაკის 502 სული ღორი ჰყავს. თვითეულ მთველზე საშუალოდ 125 ღორი მოდის, მათში 36 მარტო დედაღორი. მეორე ბრიგადა კი (ბრიგადირი ი. ქანდაურიშვილი) პირველ ბრიგადასთან შედარებით ნაკლებად დატვირთულია. მას ჰყავს სულ 305 ღორი. ბრიგადის თვითეულ წევრზე მოსავლელად საშუალოდ 76 ღორი მოდის.

წესით იმ ბრიგადაში, რომელშიაც 21 დედაღორზე მეტია, უნდა მოეწყოს ჯგუფები და პირუტყვი ცალკე მომვლელებზე გაბაირვებდეს. თვითეული მწყემსის შრომის ანაზღაურება უნდა ხდებოდეს მხოლოდ და მხოლოდ იმის მიხედვით, თუ ვინ როგორ შეასრულებს მიკემულ საწარმოო დავალებებს. კოლმეურნეობა „დურუჯში“ ეს წესიც დარღვეულია.

მაკე და მშრალი დედაღორები, ქერატები და ბურვაკები ერთ ჯოგშია გაერთიანებული და მას მწყემსები მორიგეობით უვლიან. სწორედ ეს არის მიზეზი იმისა, რომ ღორის ან გოჭის სკვდილის შემთხვევაში კონკრეტულ დამნაშავეს ვერ პოულობენ და არც არავინ სთხოვს მათ პასუხს.

ფერმას მიკემული აქვს გამომუშავების ნორმები. ჯოგურ პირობებში როგორც ადგილობრივი, ისე გაუმჯობესებული ჯიშის კერატთა თვითეული ღორის დაგრილება შეფასებულია 3 შრომადღეთ. ყოველ ახალდაბადებულ გოჭზე უწერენ ერთს, ხოლო როცა ის ორნახევარი თვის გახდება — 1,2 შრომადღეს. ძირითად ჯოგში გადარიცხვისას ნამატის ყოველი ცენტნერი (ცოცხალი წონით) შეფასებულია 3 შრომადღეთ. სამუშაოთა ამ შეფასების მიხედვით შრომადღეები აქ ეწერება მთელ ბრიგადას და თვის ბოლოს მას ბრიგადის წევრებზე თანასწორად ანაწილებენ, რაც არ არის სწორი.

შრომადღეების დარიცხვის დროს მზედველობაში არ ღებულობენ ნამუშევრის ხარისხს (სიმსუქნე, ნამატის შენარჩუნება და სხვ.). არ არის შემოღებული ნატურალური დაჯილდოების წესი. დედაღორის ბერწად დარჩენისა, ნამატის სიკვდილისა და მისი ცუდად მოვლისათვის არავის არ აჯარიმებენ.

ბრიგადირებს — იოსებ ქანდაურიშვილსა და სიმონ ღონიაშვილს საწარმოო დავალებათა შესრულების გაუთვალისწინებლად დამატებით უწერენ მათ მიერ გამომუშავებული შრომადღეების 15 პროცენტს. რაც შეეხება საღორეების დამგველებს — ჯასპო და თამარ ღონიაშვილებს მათ მოჭრით ეწერებათ თვეში 20-20 შრომადღე.

კოლმეურნეობა „დურუჯის“ მეღორეობის ფერმას ჰყავს საკუთარი ზოოტექნიკოსი მაჭრო კუპრაშვილი, მაგრამ იგი „ვერ ამჩნევს“ ამ უწესრიგობას. მეღორეები არ არიან ჩაბმულნი ზოოვეტტექნიკის დაუფლების წრეებში. მეღორეებს იშვიათად ისწრებენ კოლმეურნეთა საერთო კრებებზე, არ უწევენ მათ სათანადო დახმარებას შეშის მოზიდვისა და საკარმიდამო ნაკვეთების დამუშავებაში. არ აქვთ პირველადი დახმარების აფთიაქები.

○

სოფ. ყვარლის კოლმეურნეობა „დურუმჯა“ მესაქონლეობიდან შარშან 81.780 მანეთის შემოსავალი მიიღო. კოლმეურნეობის გამგეობას რომ ურყევად გაეტარებინა სასოფლო - სამეურნეო არტელის სტალინური წესდება — სწორად მოეწყო შრომა მეღორეობის ფერმაში და სათავეში ჩასდგომოდა სტახანოვური მოძრაობის გაშლას, ეს შემოსავალი გაცილებით მეტი იქნებოდა.

1937 წლის გეგმის შედგენის დროს შარშანდელი გაკვეთილები მტკიცედ უნდა იქნას გათვალისწინებული. ყვარლის რაიონულ ორგანიზაციებს ამ მხრივ მეტი მუშაობის გაწევა მოუწდებათ, რადგან „დურუჯის“ მაგალითი გამონაკლისი არ არის.

ყვარლის რაიმიწგანის გამგემ ამხ. ტალახაძემ უნდა შეიგნოს, რომ მეცხოველეობის საკოლმეურნეო ფერმების მუშაობაზე პირველ რიგში ის აგებს პასუხს.

ტ. აცანელი

სიცილი

სიცილთან არის დაკავშირებული ელისაბედ ჩერქეზიშვილის სახელი. და ეს სიცილი არის ჯანსაღი, აზრიანი:

აშარი დედაკაცები, ფუქსავატი ქეჩელები, ჭორიკანები, ზოგჯერ თითქოს სათნო, მაგრამ ჭუკამხიარული მანდილოსნები — აი ვინც ჰყავს ელისაბედის მახვილ ნიჭს ყოველთვის ცოცხლად და ვისი სახეებით გვაცნობს ეს 50 წელიწადია.

გვაცინებს და გვაფიქრებს, გვწკეპლავს მისი ხალასი ნიჭით, მაგრამ ვითმენთ, რადგან სიმართლეს ვერსად ეგებქცევით და ეს სიმართლე გვიპყრობს.

სახალხო არტისტი ჩერქეზიშვილი დამპყრობელია, იმიტომაც შერჩა მას ამ ხანგრძლივად პირველობა კომიკურ როლებში.

ის დღესაც მოუწყინარია, შემოქმედებითი პოტენციით აღსავსე და ჩემი სურვილია ჩვენ, დრამატურგებმა, მოვახერხოთ ისე, რომ პატივცემულ და სასახელო მსახიობ-ქალს ჩვენს პიესებში გაუჩნდეს ახალი როლი ახალი ცხოვრების წარმომადგენლისა.

ეს იქნება ჩვენი ძღვენი და ჩვენი მადლობა ქართული სცენის ამ საუცხოო ოსტატის წინაშე.

შალვა დადიანი.

ელ. ჩერქეზიშვილი და ვასო აბაშიძე კითხულობენ პიესას

ჩვენი ღიზა

1889 წელი. არწრუნის თეატრიდან*) მოვდიოდით. თბილი მთვარიანი ღამე იყო. ჩვენს წინ რამდენიმე ქალი და კაცი მიდიოდა, მათში ერთი უფრო ახალგაზრდა თავდახურული ქალი ერია, მას თავგზაზიად ელაპარაკებოდნენ.

ვკითხე ჩემს ძმას სანდროს, ვინ არის ეი ის ახალგაზრდა ქალი აბრეშუმის კაბით-მეთქი.

სანდრომ მითხრა: ეგ ლიზა ჩერქეზიშვილიაო.

ლიზა იმ ღამეს სარას თამაშობდა „ხანუმაში“. ეხლაც მავონდება და თვალწინ მიდგას ჩიფჩიფით მოლაპარაკე ბებერი დედაკაცი. ასე შეეხვედი პირველად ლიზას.

ლიზა იყო ქართული თეატრის მსახიობი, მაგრამ განსაკუთრებით აღსანიშნავია მისი მოღვაწეობა „ავჭალის აუდიტორიის“ სცენაზე, იმ პირველ მუშათა თეატრში.

ლიზა ჩერქეზიშვილი ნატო გაბუნიასთან, მარიამ საფაროვა-აბაშიძესთან ერთად მრავალი წლის განმავლობაში ჩვენთან ერთად ეწეოდა მძიმე უღელს. იმ დროს, როცა ქალები, ძალიან მცირე გამონაკლისით, სცენაზე თამაშს სათაკილოდ სთვლიდნენ, ამ დროს ლიზა არამც თუ ავჭალის აუდიტორიაში, არამედ დიდ ქართულ თეატრშიც სათეატრო საქმის ერთი სულისჩამდგმელთაგანი იყო. ლიზას არასდროს არ უთქვამს: „არ მცალიან, დავიღალე, უქეიფოდა ვარ“, ლიზა სახალხო თეატრისათვის ყოველთვის დიდი მზედი იყო.

ერთხანს წარმოდგენებს ვმართავდით ა-კ. რკინიგზის „სიფხიზლის საზოგადოების“ თეატრშიაც (1903-1905 წ.), სადგურიდან კარგა მოშორებით; სიბნელეში (რკინიგზის ლიანდაგი მაშინ ასე როდი იყო განათებული), წვიმა-ქარბუქში, ლიზა თავისი ვაისუშორებელი ბოხჩით გაძვრებოდა ხან ერთი მატარებლის ქვეშ, ხან მეორის და ასე ტანჯვა-წვალებით მივაღწევდით ხოლმე თეატრის შენობას. უნდა ითქვას, რომ ამ მომჭაბუკებელ მუშაობაში სასყიდელს არავინ იღებდა.

ვისაც უნახავს ძველი ქართული თეატრი და იცნობს ლიზას შემოქმედებას, მან იცის, რომ ლიზა თავის ხანგრძლივი მუშაობის მანძილზე იყო დიდი მსახიობი, მსახიობი სხვადასხვა ჟანრისა. ახლა მის ლეკურს არ იკითხავთ! სადაც კი გაიმართებოდა დიდი „საღამო-მეჯლისი საქველმოქმედო მიზნით, ლიზა უეჭველად იქ იყო მიწვეული და დაუვლიდა ლეკურს, მაგრამ რას ვამბობ: კი არ დაუვლიდა, ეს იყო ოქროს თევზი, წყალში მოსრიალე.

ეჰ მახლას, სიბერეს რა ეუთხრა!

თუმცა ლიზა ჯერ კიდევ სიბერეს არა გრძნობს და ისევ ხალისიანად ემსახურება თავის საყვარელ თეატრალურ საქმეს!

დღეს ჩვენ ვდღესასწაულობთ სცენაზე ლიზას მოღვაწეობის 50 წლისთავს. ვინც კი ცოტათი მაინც ჩაუფიქრდება ამას, ის უეჭველად გულწრფელ მადლობას ეტყვის იმ ადამიანს, რომელმაც მთელი ნახევარი საუკუნე იმუშავა ქართველი ხალხის კულტურული დონის ასამაღლებლად.

ნიკო გოცირიძე

რესპუბლიკის სახალხო არტისტი ორდენოსანი

*) არწრუნისეული თეატრი, სადაც მართებოდა ქართული წარმოდგენები ხახანდელი გრიბოედოვის სახ. თეატრი კომინტერნის ქუჩაზე).

ღოღო ანთაძე

რესპუბლიკის დამსახურებული არტისტი

სახალხო არტისტი

ქართული თეატრი და საბჭოთა საზოგადოებრიობა დღეს ზეიმობს რესპუბლიკის სახალხო არტისტ ე. ჩერქეზიშვილის 50 წლის სასცენო მოღვაწეობის იუბილეს.

თავისი შემოქმედებითი ცხოვრების პირველი ნახევარი ე. ჩერქეზიშვილმა ძველ, რევოლუციის წინადროინდელ ქართულ თეატრში გაატარა. მან გადაიტანა მრავალი გაჭირვება, მატერიალური და მორალური, დაამსხვრია ძველ, დამყაყებულ ტრადიციათა ბორკილი, არ შეუშინდა ე. წ. „საზოგადოებრივ აზრს“, „მაღალი წრის“ დამამცირებელ შეხედულებას მსახიობ ქალზე. ყველა ამ დაბრკოლებას სძლია ე. ჩერქეზიშვილმა.

იგი პირველადვე მოხვდა ჩვენი მშობლიური სცენის დიდი კორიფეების შემოქმედებითს ატმოსფეროში. ჩვენი სცენის მოღვაწე ვარსკვლავები: ვ. აბაშიძე, მ. საფაროვა-აბაშიძისა, კ. მესხი, ნ. გაბუნია-ცაგარლისა, ლ. მესხიშვილი,—ის დიდი მხატვრები, რომლებთან ერთად ჰკაფავდა ე. ჩერქეზიშვილი ქართული თეატრის განვითარების ეკლიან გზას. ამავე დროს იგი ეწეოდა საზოგადოებრივ მოღვაწეობას სხვა დარგებშიც, ათავსებდა თავის მოგონებებს და პატარა მოთხრობებს იმდროინდელ მოწინავე ჟურნალ-გაზეთებში. მას, როგორც ლიტერატურულ მუშაკს, მთელი რიგი ვოდევილებისა და მოთხრობების ავტორს და მსახიობს, ხშირი შეხვედრები ჰქონდა ილიასთან, აგრეთვე ჩვენს სხვა დიდ მწერლებთან.

დიდ ნიჭთა გარემოცვამ, ხალხის მასების სიყვარულმა მშობლიური თეატრისა და მსახიობისადმი, საკუთარმა დიდმა, უტყუარმა ნიჭმა, ხელოვნების ჭეშმარიტმა სიყვარულმა საქმით, და არა ფრაზით,—ყოველივე ამან მისცა ძალა ე. ჩერქეზიშვილს შებრძოლებოდა მაშინდელი ცხოვრების უკუღმართობას და შეულახველად მიეტანა ახალ, სოციალისტურ ეპოქამდე დიდი, ნაყოფიერი მსახიობის სპეტაკი სახელი.

1926 წელს 40 წლის მოღვაწეობის იუბილეზე, საბჭოთა ხელისუფლებამ და საზოგადოებრიობამ ღირსეულად შეაფასეს ე. ჩერქეზიშვილის ღვაწლი და დააჯილდოვეს იგი რესპუბლიკის სახალხო არტისტის საპატიო სახელით.

ე. ჩერქეზიშვილი დღემდე კ. მარჯანიშვილის სახელობის თეატრში მუშაობს, ამ ხნის განმავლობაში იგი ყოველთვის მაგალითის მომცემი იყო ახალგაზრდობისათვის დისციპლინის დაცვის, კოლექტიური ეთიკის განმტკიცების და თეატრის მხატვრული შემოქმედებითი ზრდის საქმეში.

დაუვიწყარია 1933 წ. 12 იანვარი, როდესაც პირველად, ახლად აღდგენილ „მზის დაბნელებაში“ ქალი მარჯანიშვილი გამოვიდა ე. ჩერქეზიშვილთან ერთად მეორე მოქმედების მასობრივ სცენაში. კოტეს შავი მოსასხამი ეცვა, ფართო „შლაპა“ ეხურა და ულვაშები ჰქონდა გაკეთებული. ელისაბედმა მოულოდნელად, მოურიდებლად მოაძრო კოტეს ულვაშები, მოხადა ქუდი, ხალხმა იცნო კოტე და მხურვალე ოვაცია გაუმართა ჩვენი სცენის ორ დიდ ოსტატს.

ჭეშმარიტმა ხელოვნებამ არ იცის სიბერე!

ე. ჩერქეზიშვილისათვის უცხოა სიმშრალე, ერთფეროვნება, მისი ამპლუა—სახასიათო როლებია, განსაკუთრებით კომიკური მოხუცებული ქალები. ამ მხრივ იგი განმგრძობია და განმავითარებელი ნატ. გაბუნია-ცაგარლის სცენიური სახეებისა და თავისუბური თეატრალური სტილის შემქმნელი. ე. ჩერქეზიშვილის ყოველ როლს აქვს თავისი, განუმეორებელი ხასიათი და ამავე დროს ყველა მის მიერ შესრულებულ როლს აზის ე. ჩერქეზიშვილის საკუთარი შემოქმედებითი მეობის ბეჭედი. მისი სახასიათო მხატვრული სახეები მრავალფეროვანია, მეტწილად კომიკური, მაგრამ მის მიერ შექმნილ სახეების გალერეაში არის დრამატიული ტიპებიც.

ე. ჩერქეზიშვილის სცენიური ოსტატობა თავისუფალია ყოველგვარი გადაჭარბებისა, ფორმალიზმისა და ექსცენტრიკისაგან, იგი ყოველთვის ჯანსაღია და რეალისტური. აქ იგი ჩვენი სცენის დიდი კორიფეების ღირსეული თანატოლია. ამიტომ სარგებლობს ე. ჩერქეზიშვილი საბჭოთა მაყურებლის დიდი სიყვარულით. სოციალისტურმა რევოლუციამ მისცა ე. ჩერქეზიშვილს ახალი შემოქმედებითი იმპულსი, ძალა ახალ-ახალი სახეების შესაქმნელად.

დიდი ხანი არ არის, რაც მან მოიპოვა მორიგი დიდი გამარჯვება „იცკა რიჟინაშვილში“ სიფორიას სახის შექმნით. სიფორია ე. წ. „პატარა“ როლია. მაგრამ ე. ჩერქეზიშვილის მიერ ამ როლის შესრულება კიდევ ერთხელ ამტკიცებს კ. სტანისლავსკის სიტყვების ჭეშმარიტებას:

„არ არსებობს დიდი და პატარა როლები, არსებობს მხოლოდ დიდი და პატარა მსახიობი“.

ამ როლში ე. ჩერქეზიშვილი მკაცრად აქვს დაცული ზომიერების გრძნობა, მხატვრული ტაქტი, რაც ყოველთვის დიდ ოსტატებს ახასიათებს.

რამდენიმე ფრაზით, რამდენიმე ძუნწი ჟესტით გვისახავს იგი „ცოცხალ ჭორს“, ყველას ფეხის ამყოლს, გზააბნეულ მოხუც სიფორიას, ესოდენ სასაცილოს და თან საბრალოს თავისი შინაგანი უმწეობით.

სულ სამი პატარა გამოსვლით ე. ჩერქეზიშვილი ჰქმნის დიდ მკაეთრ სცენიურ სახეს, აღსავსეს სპეციფიური კოლორიტით და შეუდარებელი იუმორით.

ეუსურვებთ ძვირფას იუბილიარს კიდევ მრავალ ახალ შემოქმედებით გამარჯვებასა და სიხარულს.

საარაიონო ცენტრის კეთილმოწყობისათვის

საქართველოს საარაიონო ცენტრების ყოველმხრივ კეთილმოსაწყობად და მოსახლეობისათვის სათანადო კულტურული პირობების შესაქმნელად დიდი მუშაობაა გაწეული. ძეორე ხუთწლედის 4 წელში მარტო კომუნალური მეურნეობის სახალხო კომისარიატის ხაზით კომუნალურ და საბინაო მშენებლობაზე იმ საარაიონო ცენტრებში, რომლებიც ქალაქებისა და ქალაქის ტიპის დასახლებულ ადგილებს არ ეკუთვნიან, დაბანდდა 16.449.500 მანეთი, 1937 წელს დაბანდდება 7,3 მილიონი მანეთი, ხოლო საქართველოში საბჭოთა ხელისუფლების დამყარებიდან დღემდე ამ რაიონების კეთილმოწყობაზე დახარჯულია 30 მილიონ მანეთზე მეტი, ე. ი. საშუალოდ თვითეული რაიონის ცენტრის კეთილმოწყობაზე დახარჯულია თითქმის ერთი მილიონი მანეთი.

ამ დაბანდებათა და სხვა ღონისძიებათა შედეგად ძველი სოფლები დღეს კულტურულ და პოლიტიკურ კერებად გადაიქცნენ. დღეს 30 რაიონის ცენტრში უკვე მოქმედებს 11 წყალსადენი, 6 აბანო, 15 სასტუმრო, 29 ელსადგური. გარდა ამისა, სარაიონო ცენტრებში მშენებლობას პროცესშია და მალე ამუშავდება: 10 წყალსადენი, 26 აბანო, 6 სასტუმრო, 9 ელსადგური.

ეჭვს გარეშეა, სოფლის მეურნეობის საერთო აღმავლობასთან და მოსახლეობის კულტურულ ზრდასთან დაკავშირებით, სარაიონო ცენტრების კეთილმოწყობის საქმე მესამე ხუთწლედში უფრო გაფართოვდება და გაღრმავდება.

საქართველოს სარაიონო ცენტრები კულტურულად, სუფთად და ლამაზად უნდა გამოიყურებოდნენ.

მაგრამ უნდა ითქვას, რომ ხშირად, მიუხედავად მნიშვნელოვანი კაპიტალური დაბანდებისა, ზოგი სარაიონო ცენტრი მაინც ძველებურად, კეთილმოუწყობლად გამოიყურება, იქ ჯერ კიდევ არ არის შექმნილი საერთო საყოფაცხოვრებო პირობები, რომლებიც უნდა ახასიათებდეს ყველა დასახლებულ ადგილს.

რაიონის ხელმძღვანელი მუშაკები გატაცებული არიან ახალი ობიექტების (აბანო, წყალსადენი, სასტუმრო, ელსადგური) მშენებლობით, საამისო ნებართვის მიღებისა და მისი დაფინანსების საკითხებით, არ ზოგავენ არც დროს, არც ენერგიას მათი მშენებლობისას, მაგრამ საკმარისია წყალსადენის, აბანოს ან ელსადგურის ექსპლოატაციაში გადაცემა, რომ ამ ამხანაგებმა ზურგი შეაქციონ დამთავრებულ მშენებლობებს. ერთხელაც აღარ დაინტერესდებიან იმით, თუ როგორ მუშაობს და რამდენად კარგად ემსახურება რაიონის კომუნალური წარმოება ადგილობრივ მოსახლეობას, ერთხელაც აღარ დასვამენ საკითხს, თუ რა პირობებში უხდებათ მუშაობა რაიონში უკვე არსებულ კომუნალურ წარმოებებს და სხვ.

მხოლოდ ამ გარემოებით უნდა აიხსნას, რომ სარაიონო ცენტრის მოსახლეობას აბანო, წყალსადენი და ელსადგური სათანადო მომსახურებას ვერ უწევენ.

ხშირად ადგილობრივი მუშაკები არაიონო ცენტრის უმწეო მდგომარეობას სახსრების უქონლობით ასაბუთებენ, მაგრამ ამ მიზეზის გასაბათილებლად საკმარისია მოკლედ აღვნიშნოთ, თუ რა ჰქმნის ხშირად რაიონის ცენტრის უმწეო მდგომარეობას.

ერთადერთ ჭუჩაზე (ლაგოდეხი, ჩხოროწყუ), რომელიც შუაზე სჭრის სარაიონო ცენტრს, დაყრილია უზარმაზარი ქვები, ნაცარი, ეზოებიდან გამოზიდული ნაგავი და სხვ. ჭუჩის ორივე მხარეს ძველი, ნახევრად დამბალი ღობეები „ამშვენებს“, ჭიკრებზე ჩუქყიანი ძონძები ჰკიდია, ქუჩის ორივე მხარეზე წყლის არხები გაბინძურებულია, ალაგ-ალაგ არხების ნაპირები მინგრეულ-მონგრეულია; ახლად გაშენებული პატარა ბაღი უყურადღებოდაა მიტოვებული და საცოდავად გამოიყურება, შიგ ერთი სკამიც არ არის, სამაგიეროდ ღორები დარბიან; მაღლობებიდან რაიონის ცენტრში რამდენიმე რუ ჩამოდის და რადგან მათთვის კალაპოტის მიჩენაზე არავის უფიქრნია, წყალი მოედანს რამდენიმე ადგილას ატალახებს; ნახმარი გაბინძურებული წყალი რაიონის ბანოდან პირდაპირ ქუჩაშია გადმოშვებული (დუშეთი, ლაგოდეხი).—ეს ბევრი ჩვენი რაიონის ცენტრის სტანდარტული სურათია.

ზოგან კი წუწუნებენ: „ფული არა გვაქვს, რა ვქნათო“. განა დაუძლეველია ჩვენთვის ყველა ამ დეფექტის სრული აღმოფხვრა, განა შეიძლება მათი არსებობის გამართლება სახსრების უქონლობით, ან ადგილობრივი ბიუჯეტის სისუსტით? ეს მხოლოდ „ობიექტიური მიზეზია“ და მეტი არაფერი. ცხადია, რაიონის ცენტრს ყოველმხრივ მხოლოდ ენერგიული მუშაობა გააჯანსაღებს.

რაიონების მუშაკებმა დიდი და ენერგიული მუშაობა უნდა გაიჩაღონ რაიონის ცენტრის სახის ისე შესაცვლელად, რომ იგი შეესაბამებოდეს გამარჯვებული სოციალიზმის სტილს და ბუნებას, გამოხატავდეს აყვავებული ქვეყნის სოფლის მშრომელთა ლამაზ, კულტურულ ცხოვრებას.

ვლ. ოჯახონიკიძე.

საქ. კომუნალური მეურნეობის სახ. კომისარიატის სამეგობრო სამმართველოს უფროსი.

◇ ◇ ◇

უმსგავსოებანი უნივერმაღში

უნივერსალური მაღაზიის (ორჯონიკიძის ქ. № 7) გახსნას თბილისის მშრომელები დიდი სიხარულით შეხვედნენ. მაგრამ, სამწუხაროდ, ჯერჯერობით მოლოდინი არ გაუმართლდათ. მაღაზიის გარშემო შემოკრებნენ სპეკულანტები და პატიოსან მომხმარებლებს საშუალებას არ აძლევენ თავისუფლად ივაჭრონ.

დილაადრიან მაღაზიის კართან რიგში დგებიან გადამყიდველები, უნივერმაღიდან გამოტანილ საქონელს რომ მამასისხლად ჰყიდიან, მშრომელ მოსახლეობას რომ უსინდისოდ ატყუებენ. იმართება აურზაური, შეხლა-შემოხლა. ხულიგნები და ჯიბგირები უშმაგური სიტყვებით იგინებიან.

გაიღება თუ არა მაღაზიის კარი, აგორდება ხალხის ტალღა და იწყება ჯგუფეთა. ამ მომენტით სარგებლობენ ის პირები, რომლებიც ორთაობას ეწევიან. — „ვაიმე, ფული აბომაცალეს, პაღტო გამიჭრეს, ტანისამოსზე ღილები დამაწყვიტეს“, — გაიგონებთ რიგში მყოფთაგან.

ამ უმსგავსოებას მილიცია და პროკურატურა უბრალო მაყურებლის თვალით უცქერიან, ყურადღებას არ აქცევენ. სავაჭრო ინსპექციის მუშაკებმა მილიციას სპეკულანტები რამდენჯერ წარუდგინეს, რამდენჯერ სთხოვეს დაგვეხმარეთ, მიიღეთ შესაფერისი ზომებიო, მაგრამ ვითომც კედელზე ცერცვი შეგეყაროთ, თითქოს მილიციას ჯიბგირებისა და სპეკულანტებისა ეშინიათო, არავითარ ზომებს არ ღებულობენ, არ იცავენ წესრიგს და, რიგებში რომ უკმაყოფილებაა, ამას გულგრილად შეჰყურებენ.

მაგალითად, გარეგნულ გერასიმეძე ანტონიანი (მცხოვრები ჩერქეზოვის ქ. № 62) ჯიბგირობისათვის რამდენჯერმე შეიპყრეს, მილიციას გადასცეს, მაგრამ ყოველთვის, სანამ გამყოლი მილიციიდან დაბრუნდებოდა, ჯიბგირი ანტონიანი ისევ მაღაზიაში იყო.

ლუკერია ვასილის-ასული იონ-ჩია (ბოშა ქალი) 30-ჯერ მაინც გაიგზავნა მილიციაში, მაგრამ აქ მაშინვე ათავისუფლებდნენ.

სპეკულანტებს თუ არ სდევნიან, რატომ შოთა გერასიმეძე ადეიშვილმა (ბაქოს ქუჩა № 4) არ უნდა მოჰკიდოს ხელი ამ შემოსავლიან საქმეს? ისიც სისტემატურად ვაჭრობს, ხან საქონელი გამოაქვს, ხან ჩეკები და მუდამ უნივერმაღში დატრიალებს. ერთხელ ცეცხლის მჭრობელი რაზმის თანამშრომელი ნარიკაევი გაკადნიერდა და მოუწოდა მას წესრიგისკენ. ადეიშვილმა მას მაგრად სცემა, მილიციონერს შეურაცყოფა მიაყენა. შეიპყრეს, მილიციაში წარადგინეს, მაგრამ ხუთი წუთის შემდეგ გაათავისუფლეს და ადეიშვილმა კვლავ უნივერმაღში ამოჰყო თავი.

შოთა სიმონის-ძე მაჭავარიანი (კლარა ცეტკინის ქ. № 48) გაიძახოდა: დამემტკიცეთ, რომ მე სპეკულანტი ვარ, მიჩვენეთ ფაქტიო. როცა დანაშაულზე წაასწრეს, გაიქეცა. ჩითი, რომელსაც ჰყიდდა, უნივერმაღში მიატოვა.

სანდრო კევლიშვილს მიასწრეს, როცა თ

ილია ჭავჭავაძის საიუბილეო კომიტეტში

საიუბილეო დეკადა დაიწყება 29 მაისს

ილია ჭავჭავაძის საიუბილეო კომიტეტის უკანასკნელ სხდომაზე, რომელიც ამხ. კ. ჭკუასელის თავმჯდომარეობით შესდგა, მიღებულ იქნა დადგენილება ილიას საიუბილეო დღესასწაულის მაისში გადმოტანის შესახებ. ილიას საიუბილეო დეკადა, კომიტეტის მიერ მიღებული გადაწყვეტილების თანახმად, დაიწყება 29 მაისს და გასტანს 8 ივნისამდე.

ამ დადგენილებასთან დაკავშირებით, საიუბილეო კომიტეტმა გადასწყვიტა გადაწყოს თუბილესათვის მზადების გეგმა და ისე მოაწყოს თავისი მუშაობა, რომ დიდი მწერლის დღეები ღირსეულად აღინიშნოს.

საიუბილეო დეკადისათვის გადაწყვეტილია ილიას თხზულებათა აკადემიური გამოცემის პირველი ტომის გამოცემა. დაბარჭენი 4 ტომი შემდეგ თვეებში გამოვა. ილიას აკადემიური ბიოგრაფიის დამმუშავებელ კომისიას წინადადება მიეცა დაჩქარებით შეუდგეს მუშაობას და 10 მაისისათვის კომიტეტს წარუდგინოს ბიოგრაფიის საბოლოოდ დამუშავებული ტექსტი.

საქართველოს საბჭოთა მწერლების კავშირს დავალებული აქვს დაუყოვნებლივ შეუდგეს ილიას შემოქმედებისა და მოღვაწეობისადმი მიძღვნილი ლიტერატურული საღამოებისა და მოხსენებების მოწყობას როგორც ქალაქებში, ისე რაიონებში.

საიუბილეო დეკადის დასაწყისისთვის გადაწყვეტილია დამთავრდეს ობელისკის აღება წიწამურში იმ ადგილზე, სადაც მოჰკლეს ილია. ამავე დროისათვის გადაწყვეტილია გამოიცეს რუსულ ენაზე ილიას ნაწარმოებთა უკვე არსებული თარგმანები. სახკინრეწვს დავალებული აქვს სასწრაფოდ შეუდგეს კინო-ქრონიკის გადაღებას ილიას საიუბილეო დღეებთან დაკავშირებით, იმ გათვალისწინებით, რომ კინო-ქრონიკის დემონსტრაცია შესაძლებელი გახდეს საიუბილეო დეკადის დღეებში.

კომიტეტის თავმჯდომარეს ამხ. კ. ჭკუასელს დაევალა აღძრას სათანადო ორგანოებში საკითხი, რათა დაუყოვნებლივ განთავისუფლებულ იქნას ილიასეული სახლი სოფ. ყვარელში.

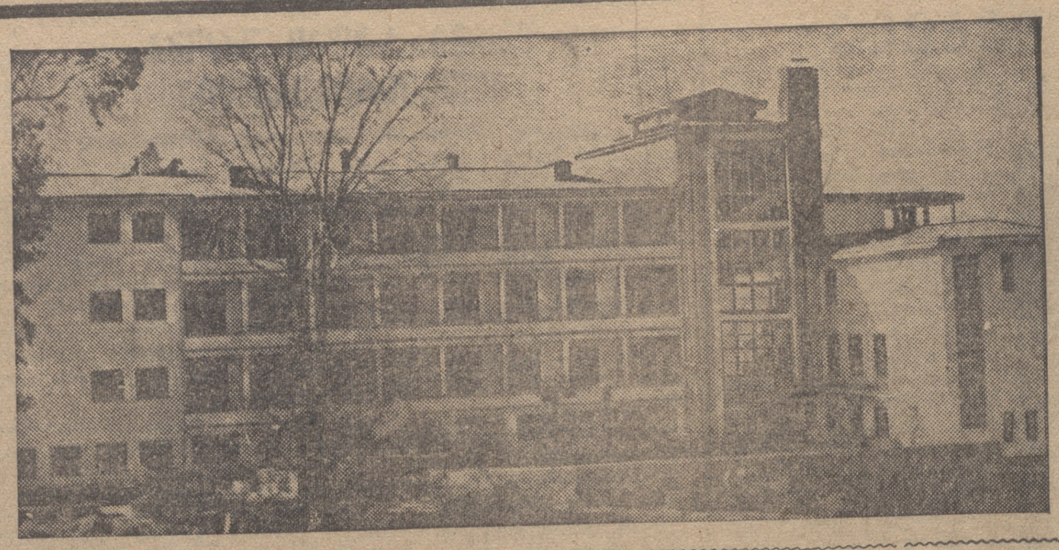

საკავშირო პროფსაბჭოს დასასვენებელი სახლი მწვანე კონცხზე (აჭარა). ხედი ბოტანიკური ბაღიდან.
ფოტო სტერეოარაოვისა („სოიუზფოტოს" საქ. განყ.)

საფერმენტაციო ფაბრიკა ამუშავების წინ

წელიწადზე მეტია, რაც თბილისში (ნავთლუღში) აშენებენ ახალ საფერმენტაციო ფაბრიკას, რომელიც თავისი ძალოვნობითა და ტექნიკური სიახლის მიხედვით ერთერთი უდიდესი საფერმენტაციო ფაბრიკათაგანია მთელს კავშირში. თბილისის საფერმენტაციო ფაბრიკას შეუძლიან მოგვცეს ყოველწლიურად 3.000 ტონა ფერმენტირებული თამბაქოს ფურცელი.

საფაბრიკო კორპუსების აგება და დადგმულობათა მონტაჟი 1936 წლის ბოლოს დასრულდა. ახლა დაწყებულია ფაბრიკაში მოწყობილი საფერმენტაციო კამერების საცდელი ექსპლოატაცია. ამ კამერებს შორის (სულ 7 კამერაა) არის ისეთები, სადაც დაცული იქნება მუდმივი ხელოვნური სიცივე, რაც საჭიროა მალალხარისხოვანი ფერმენტირებული თამბაქოს მისაღებად.

კამერების გამოცდა დამთავრდება მაისში, ხოლო შემდეგ ფაბრიკა გადაეცემა მთავრობის კომისიას. წელს ფაბრიკის მახლობლად შენდება ბაღი, აგებენ მუშათა საერთო საცხოვრებელ სახლს და გარაჟს. ფაბრიკას აგება და მოწყობა 2.788.000 მანეთად დაჯდა.

ფეხბურთი

„დინამო" (თბილისი)—გელოკრუსიის სამხედრო ოლქი 5:0.

6 აპრილს „დინამოს" ოსტატებმა თამაშეს ბელორუსიის სამხედრო ოლქის გუნდთან,

თბილისელები საბრძოლო შემადგენლობით გამოვიდნენ, მაგ უკვე პირველ ტაიმში დიდი უპირატესობა ჰქონდათ, თუმცა ძალების მთელი დაჭიმვით არ იბრძოდნენ. დასაწყისს ასლამაზოვა შეაგდო ერთი ბურთი, რომელსაც მ. ბერძენიშვილმა (პენალტი) კიდევ ერთი მოუმატა.

მეორე ტაიმში დინამოელები ცოტა უფრო დაძაბულად თამაშობდნენ. მ. ბერძენიშვილმა შეაგდო გაგაშელის მიერ მიწოდებული ბურთი, შემდეგ პაიჭაძემ გაარღვია მცველთა რიგები და მეოთხედ აიღო ბელორუსიის კარი, მერე ისევ მ. ბერძენიშვილმა გამოიყენა პირდაპირი პასი, მოუარა მეკარესაც კი და ცალიერ კარში შეაგორა მეხუთე ბურთი. ბოლოს პაიჭაძემ შეაგდო მაღალი ბურთი, მაგრამ მსაჯმა იგი შეცდომით არ ჩასთვალა. თამაში 5:0 დამთავრდა.

თბილისელები სულ მოწინააღმდეგეებთან „პაპროცენტიანად" არ თამაშობდნენ, მაგრამ მაინც კარგი შთაბეჭდილება მოახდინეს. წვრთის მიუხედავად, სტადიონზე ბევრი მაყურებელი იყო. სჯდება ღირთოფი.

ლ. ჯ.

უცხო ენების სწავლება

სკოლებსა და უმაღლეს სასწავლებლებში უცხო ენების სწავლებას უდიდესი მნიშვნელობა ენიჭება საბჭოთა მეურნეობის ყოველმხრივ განვითარებული კადრების მოსამზადებლად.

უკანასკნელ დრომდე განსაკომი ამ საქმეს ჯეროვან ყურადღებას არ აქცევდა. არ გვქონდა რიგიანად დამუშავებული სახელმძღვანელოები, ბაზარზე გამოსული წიგნები ვერ აკმაყოფილებდნენ გაზრდილ მოთხოვნილებას.

განსაკომის უკანასკნელი დადგენილებით საშუალო სკოლების სამმართველოსთან ჩამოყალიბებულია კომისია, რომელსაც ევალება უცხო ენების არსებულ სახელმძღვანელოთა გადასინჯვა და მათ შორის საუკეთესოთა გამოსაცემად მომზადება.

განზრახულია გამოიცეს ინგლისურ-ქართული, ფრანგულ-ქართული და გერმანულ-ქართული ლექსიკონები. ამ სამუშაოთა საერთო ხელმძღვანელობა და ლექსიკონების მომზადება დასაბეჭდად დაკისრებული აქვს პროფ. გ. ახვლედიანს.

ქუთაისისა და სოხუმის პედინსტიტუტებთან მომავალი სასწავლო წლიდან მოეწყობა უცხო ენათა განყოფილებები, სადაც მიიღებენ 50 კაცს თვითეულზე. თბილისის ა. ს. პუშკინის სახელობის სამასწავლებლო ინსტიტუტის უცხო ენათა განყოფილებაზე მისაღებია კონტინგენტი გადიდებულია 120 კაცით.

თბილისის სახ. უნივერსიტეტის ფილოლოგიური ფაკულტეტის უცხო ენების განყოფილებაზე მიიღებენ 120 კაცს, ა. ს. პუშკინის სახელობის სამასწავლებლო ინსტიტუტის უცხო ენების განყოფილებაზე (ინგლისური, ფრანგული და გერმანული სექტორები)—180-ს.

მასწავლებელთა კვალიფიკაციის ამაღლების ინსტიტუტს დავალებული აქვს გადაამზადოს უცხო ენების 200 მასწავლებელი.

წინასადღესასწაულო ბაზრობები

საქართველოს სახალხო კომისარიატის საბჭომ დაავალა შინავაჭრობის სახალხო კომისარიატს, საპირველმაისო დღესასწაულებთან დაკავშირებით რესპუბლიკის მთელ რიგ ქალაქებში მოაწყოს წინასადღესასწაულო და სადღესასწაულო ბაზრობები. ბაზრობათა დაწყების ვადად დანიშნულია 20 აპრილი, ხოლო დამთავრებისა — 3 მაისი.

წინასადღესასწაულო და სადღესასწაულო ბაზრობები უნდა მოეწყოს: თბილისში, ბათუმში, სოხუმში, ქუთაისში, ფოთში, ჯუღელში, ჭიათურაში, ახალციხეში, ზუგდიდსა და სიღნაღში.

ბაზრობაზე სამრეწველო საქონლის გამოსატანად ემზადებიან კოოპერატიული და სახელმწიფო სავაჭრო ორგანიზაციები.

თბილისში წინასადღესასწაულო და სადღესასწაულო ბაზრობა გადამართება ახალი დახურულ, საბურთალოს, ნავთლუღის, დესიმონოვის და ავჭალის ბაზრებზე.

მოსკოვის წითელდროშოვანი ფაბრიკის „ტრიოტკოტრინიან მანუფაქტურის" მუშაქალები სამეფო ცხენოსან თოასეულში სწავლობენ ცხენოსნობას.
ფოტო „სოიუზფოტოსი"

იაკობ ზაკისა და როზა გამარკინას კონცერტები თბილისში

აპრილის დამლევს თბილისში, საქფილარმონიის მოწვევით, ჩამოდიან ხელოვნების დამსახურებული მოღვაწე პროფესორი გ. ნეიგაუზი და პიანისტთა ვირტუოზის საერთაშორისო კონკურსის ლაურეატები იაკობ ზაკი და როზა ტარამკინა.

ისინი თბილისში რამდენიმე კონცერტს გამართავენ. (საქდესი).

ახალი ამბები

○ „საქმოვზტრესტმა" მოამზადა ფსირცხის დელფინის ქარხნის (აფხაზეთი) ლიქვიდაცია. საქარხნო ნაგებობანი უსასყიდლოდ გადაეცა აფხაზეთის კურორტთა სამმართველოს, ხოლო მოწყობილობა გადაადგეს ახალ ადგილზე ქარხნის მოსაწყობად.

○ ახალი სანაპირო ქუჩის გაყვანასთან დაკავშირებით (მეტეხის ხიდიდან ორთაჭალისკენ) დაწყებულია მუშაობა მტკვრის მარცხენა (კლდოვანი) ნაპირის კეთილმოწყობის გეგმის შესადგენად.

○ ბორჯომში შეუდგნენ ავადმყოფთა მკურნალობას კუმისის სამკურნალო ტალახით. კუმისის ტალახი როგორც ორქვევი, მაღალი სამკურნალო თვისებისაა.

○ ხალხური ხელოვნების ნიმუშთა გამოფენისათვის რესპუბლიკის რაიონებიდან ახალ-ახალი ექსპონატები ჩამოაქვთ. გამოფენის გახსნა განზრახულია მაისში.

ახალი წიგნები

გამოსაცემლობა „ფედერაციამ" ცალკე წიგნებად გამოსცა ილია ჭავჭავაძის „ჯერცია-ადამიანი" და „ბერძნის ნაამბობი".

ამავე გამომცემლობის გამოცემით გამოვიდა ნ. გოგოლის „ტარას ბულბა", თარგმანი ივ. ახალციხელისა, ტარის შეკერკეს „ძველისა" და სიმონ ქვარიანის ისტორიული რომანი „დიდი მოურავი".

უკანასკნელ დროს რუსეთის სახელგამმა გამოსცა მთელი რიგი ქართველი პოეტების ლექსების წიგნები. ამ დღეებში გამოვიდა გორლო კალაძის ლექსების თარგმანები. წიგნში შეტანილია კ. კალაძის სოციალური ლექსები. თარგმანები ეკუთვნით ცნობილ რუს პოეტებს ა. ახტოკოლსკის, ს. სპასკის, ბ. პასტერნაკს, ვლ. დერჟავინს. წიგნი კარგად არის გაფორმებული.

კრებები

— დღეს, საღამოს 8 ს. მწერალთა სახლში (მაჩაბლის ქ. 13) შესდგება საქართველოს საბჭოთა მწერლების კავშირის კრიტიკოსთა სექციის კრება. დღის წესრიგში დგას ფრიად მნიშვნელოვანი საკითხები. კრიტიკოსების დასწრება სავალდებულოა.

— განათლების მუშაკთა სახლში დღეს, საღამოს 8 ს. შესდგება ვარ. ხურთძის მოხსენების გაგრძელება თემაზე: „ილია ჭავჭავაძის პედაგოგიური იდეები".

შემთხვევები

დაჭრა 5 აპრილს, ოჯახური უსაფრთხოების ნაირადგზე ატეხილი ჩხუბის დროს, მ. ა. ჯორჯიშვილმა (შელიქიშვილის ქ. 49) ჯოხით თავი გაუტეხა თავის ნათესავს დ. მხეიძეს (მცხოვრებს იმავე სახლში). დაშავებული საავადმყოფოში მოათავსეს. ჯორჯიშვილი დაატპატიმრეს.

ავტომანქანის გატაცება. 5 აპრილს საღამოს საბორგო ავტომანქანის შოფერმა ვ. ფ. კუშნერეთმა უმეთვალყურეოდ დატოვა „საქთამაშაქიდლეულის" საბორგო ავტომობილი № 65-83 ბენზინის ბაკის მასტლობლად 26 კომისრის რაიონში. უცნობმა ბოროტმოქმედებმა ისარგებლეს ამით და გაიტაცეს მანქანა, რომელიც შემდეგ ნახევრულში დაადგა სფეშავთან მდგომმა მილიციელმა ამხ. ფილიპეშვილმა. მანქანის დაკავებისას ბოროტმოქმედებმა მძიმედ მოსცხრეს. მანქანის შემოწმებისას მის ძარში აღმოჩნდა ფეხბურთის ტოტალი ძროხა და ცხვარი. როგორც გამოირკვა, პირუტყვი მოპარეს მოქ. ვ. პ. სტეფანიტანის ნაბოლოურში (რკინიგზელთა სახლთან). მპარავები ძროხა და ცხვარი ბაზარში დაუბრუნეს. მიმალულ ბოროტმოქმედთა მოსაძებნად მიღებულია ზომები.

ხელოვნება

პიათურაში მუშაობს თბილისის ოპერის სოლისტთა ბრიგადა

პიათურის რაიონის მშრომელთა კულტურული მომსახურების მიზნით, ა. ფრანგიშვილის ხელმძღვანელობით, ოპერის სოლისტთა ბრიგადა დასტურდა პიათურაში. ბრიგადა შედგება ახალგაზრდა დროინდელ პირველად დასდგა ახალგაზრდა დროინდელ პიესის თემაზე — შორმა ჩვენს ქვეყანაში". საგამორო და სასახელო პირველი გამოვა პიესა დასდგა ახალგაზრდა რეჟისორმა ს. ცომაიამ, მხატ. — ა. ეორდანია, კომპოზ. — რ. ჯოგანიშვილი.

რუსთის დიდი პოეტის ა. ს. პუშკინის დაღუპვის 100 წლისთავი თეატრმა აღნიშნა დიდი მხატვრული საღამოს მოწყობით. ა. პუშკინის ცხოვრებისა და მოღვაწეობის შესახებ ვრცელი მოხსენება გააკეთა პროფ. ს. დანელიამ. დაიდგა ა. პუშკინის „ზოშები", მსახიობებმა წაიკითხეს პოეტის ლექსები, ადგილობრივი დამწყები მწერლები გამოვიდნენ პოეტისადმი მიძღვნილი საკუთარი ლექსებით. სიმფონიურმა ორკესტრმა შეასრულა რამდენიმე ნომერი პუშკინის მიხედვით დაწერილი მუსიკალური ნაწარმოებებიდან.

საღამომ ძლიერი შთაბეჭდილება დასტოვა მაყურებლებზე. პროგრამა გადაეცა ნიკ. იქნა მალაროებთან არსებულ კლუბებში.

გ. დუმბაძიძე

ექსპონატები ხალხური შემოქმედებისა და მუსიკალურ ინსტრუმენტთა საკავშირო გამოფენებისათვის

დიდი პროლეტარული რევოლუციის 20 წლისთავის აღსანიშნავად მოსკოვში, სხვა გამოფენებს შორის, გაიხსნება ორი სრულიად-საკავშირო გამოფენა, რომელებიც აწყობს სსრ კავშირის სახკომსაბჭოსთან არსებული ხელოვნების საქმეთა კომიტეტი ხალხური შემოქმედების სრულიად-საკავშირო სახლი. პირველი გამოფენა გაიხსნება 1 სექტემბერს. ეს გამოფენა მიეძღვნება თვითნასწავლ-არაპროფესიონალ მხატვართა და ოსტატთა ხალხურ შემოქმედებას (ფერწერას, ქანდაკებას, ქარგვას, ამოქსოვას, ხალიჩების ქსოვას და სხვ.). ასეთი გამოფენა საბჭოთა კავშირში პირველად ეწყობა.

ანალოგიური ვაფენა აპრილში გაიხსნება თბილისშიც.

ბათუმსა და სოხუმში ასეთი გამოფენები უკვე გაიხსნა. აღნიშნულ გამოფენათა საუკეთესო ექსპონატები გადაეცემა ერთიანი სრულიად-საკავშირო გამოფენისათვის.

ოქტომბერში მოსკოვში გაიხსნება ხალხურ-მუსიკალურ ინსტრუმენტთა პირველი სრულიად-საკავშირო გამოფენა.

საბჭოთა კავშირის რესპუბლიკებიდან, მხარეებიდან და ოლქებიდან გამოწვეულნი იქნებიან შემსრულებლები გამოფენაზე ამ ინსტრუმენტების დაკვრის დემონსტრაციისათვის.

გამოფენის დახურვის შემდეგ განზრახულია მოეწყოს ხალხურ-მუსიკალურ ინსტრუმენტთა მუდმივი მუზეუმი.

საქართველოში ხალხური ინსტრუმენტების შესაგროვებლად ჩამოვიდა ხალხური შემოქმედების სრულიად-საკავშირო სახლის ინსპექტორი ამხ. დ. ა. დავიდოვიჩი. აფხაზეთში ამ დავიდოვიჩმა გამოფენა ზე დემონსტრაციისათვის შეარჩია ხალხური მუსიკალური ინსტრუმენტი „აბრიჯა", რეკონსტრუირებულ ეთნოგრაფ კომპოზიტორ კოვაჩის მიერ, აგრეთვე „ავთუმა" — აფხაზური რვასიმიანი ჩანგი. ეს „ავთუმის" ერთად-ერთი ცალი, რომელსაც დღემდე მოუღწევია. გამორკვეულია, რომ „ავთუმს" 300 წლის წინათ ხმარობდნენ.

საქართველოს რაიონებში შერჩეულია საუკეთესო ოსტატთა მიერ დამზადებული ჩონგურის მდიდარი კოლექცია. გრძელდება ხალხური მუსიკალური ინსტრუმენტების შეგროვება საქართველოში (საქდესი).

პარტკალენდარი

ლ. კეცხოველის სახელობის პროპაგანდისტისა და აგიტატორის სახლში 8 აპრილს

ხაქ. კ. პ. (ბ) ისტორიის კაბინეტი — კონსულტაცია თემაზე: მემარჯვენეები და ტროცკისტები — ბუხარინი და ტროცკი, მათი ანტისოციალისტური ბლოკი და ანტისოციალისტური საქმიანობა. მომხსენებელი ამხ. ნ. ნ. ნიკოლაძე. დაწყება 7 საათზე.

თრუდოვიკების რაიკომის პარტკაბინეტში დღეს, საღამოს 7 საათზე შესდგება ამხ. სულეიმანის მოხსენება „საერთაშორისო მდგომარეობის შესახებ" (რუსულ ენაზე) პარტკომების მდივნებისა და პროპაგანდისტებისათვის.

პასუხისმგებელი რედაქტორი
გრ. მუშიშვილი

ზ. ფალიაშვილის სახელობის თბილისის ლენინის ორდენოსანი ოპერისა და ბალეტის სახელმწიფო თეატრი

8-IV — ჯოსკა
9-IV — ეგეები ონეგინი
დასაწყისი სრულ 8 საათზე.

ლენინის ორდენოსანი რუსთაველის თეატრი

8-IV — ალკაზარ
9-IV — ალკაზარ
დასაწყისი საქ. 8 საათზე.

სეზონის გაგრძელების გამო ვადაგასული მუდმივი ადგილების ხელშეკრულების განახლება შესაძლებელია იმავე ადგილებზე 1-ლ მაისამდე.

მარჯანიშვილის სახ. თეატრი

8-IV — რესპუბლიკის სახალხო არტისტის ელისაბედ ჩერქეზიშვილის იუბილე
9-IV წარ. № 141 — იცკა რიქინაშვილი

დღეს სახკინმრეწვის თეატრებში

ოპერაში: 6, 7-40, 9-20, 11
დაკვრელი: 6, 7-40, 9-20, 11
კომკავშირელი: 6 30, 8-30, 10-30
რ. ლუხუმი: 6, 7-40, 9-20, 11
ბე კომ. სახ. 6 30, 8-30, 10-30
ახალი ამბები.

ახალი სეზონი მსახიობული ფილმი ფრთოსანი მღებარი
სცენარი ბ. მდივნისა და ლ. ესაკიასი
რეჟისორი ლ. ესაკია
ოპერატორი დ. კანდელაკი
ესპანეთის ამბები ძე. 16 გამოშვ. ხმოვანი ჟურნალები №№ 12 და 15.

საბინაო კოოპერატივი სახლთმშენებელი
სანცირკი
ტელ. 3-11-44
12 აპრილს წარმოდგენა დღისით განსაკუთრებული პროგრამით სალარო ღია 12-დან 2 საათამდე და 5 საათიდან
დღეს, 8 აპრილს, განსაკუთრებული მრავალფეროვანი პროგრამა აგრეთვე ფრანგული პროფს. ჭიდაობის მე-39 ღიო ჭიდაობას 3 წყვილი
1. ნ. ვერდინი — ჰუბაჩოვი
2. გადამწერელი შუხვედრა
3. გოგოლაშვილი — ბუხრიკოვი
3. ვ. ბაბალიკაშვილი — შახნაზაროვი
წარმოდგ. დასაწყ. 8 ს. 30 წ.
ჭიდაობისა — 10 ს. 30 წ.

„კომუნისტის" რედაქცია
ესაბარობა
გამოცდილი კორექტორები
პირობების გაგება „კომუნისტის" რედაქციის სამდივნოში.

მარჯანიშვილის თეატრი
1937 წ. აპრილის 8-ს
რესპუბლიკის სახალხო არტისტის
ელისაბედ ჩერქეზიშვილის
50 წლის სასცენო მოღვაწეობის
იუბილე
დასაწყისი საღამოს 8 საათზე.
მუდმივი ბილეთები ძალაში არ არის. სადილეგატო ბარათების მიღება სწარმოებს თეატრის ადმინისტრატორთან 8 აპრილს დილის 11 ს.—4 საათამდე საერთაშორისო საბუთის წარმოდგენით. 85

საქართველოს საბინაო მეურნეობის მუშათა პროფკავშირის ცენტრალური კომიტეტის გამომცემლობა
ტელ. 3-11-44
საბინაო მეურნეობის მუშათა პროფკავშირის ცენტრალური კომიტეტის გამომცემლობა გამოსცემს შინამოსამსახურეების ცენტრალური ბიუროს ბროშურას
„შინამოსამსახურის ინსტრუქცია"
ბროშურა მოიცავს შინამოსამსახურის ინსტრუქციას, ოჯახის წევრების ინსტრუქციას, ბავშვის მოვლის ინსტრუქციას, ავადმყოფის მოვლის ინსტრუქციას, ბინის დასუფთავების ინსტრუქციას, ტანსაცმლის მოვლის ინსტრუქციას, ოჯახის ბიუჯეტის შედგენის ინსტრუქციას, ოჯახის ბიუჯეტის ნიმუშს, ანგარიშსწორების ნიმუშს, ბინის ინვენტარის ნიმუშს, ბინის ინვენტარის ნუსხას