ᲡᲐᲮᲚᲝᲑᲔᲑᲘᲡ ᲛᲔᲠᲕᲔ ᲓᲐᲛᲐᲠᲪᲕᲔᲚᲘ, ᲛᲔᲔᲠᲗᲓᲘᲗ!

კომუნისტი

ᲡᲐᲥ. Კ.Პ.(Ბ) ᲪᲔᲜᲢᲠᲐᲚᲣᲠᲘ ᲙᲝᲛᲘᲢᲔᲢᲘᲡ, ᲗᲑᲘᲚᲘᲡᲘᲡ Კ-ᲘᲡ ᲓᲐ ᲪᲐᲙᲘᲡ ᲝᲠᲒᲐᲜᲝ

ფასი 10 კაპ.

პარასკევი, 9 აპრილი 1937 წ. № 81 (4882)

დღეს გაზეთშია

— მეჭარხლეობის რაიონების ღირსებაზე საქმე (მოწინავე)
— უფრო ავამაღლოთ კომუნისტების აქტივობა.
— დ. კომახიძე —შრომის ორგანიზაცია საკოლმეურნეო ფერმებში (ფელეტონი).
— კ. ბარამიძე, ვ. პაჭკორია—მოვსპოთ წერა-კითხვის უცოდინარობა (ფელეტონი)
— ალექსანდრე კუშკინი—ყვავილი (ლექსი).

უცხოეთში:
— ესპანეთის ფრონტებზე.
— რესპუბლიკელთა ჯარების ბრწყინვალე ოპერაცია ვილაარხის ახლოს.
— კადიქსში გრძელდება იტალიის ჯარების გადასხმა.
— რუმინეთის მინისტრთა გადადგომა.
— პროტესტთა ტალღა ხასიკვდილო განაჩენის წინააღმდეგ გერმანიაში.

მეჭარხლეობის რაიონების ღირსების საქმე

შაქრის ჭარხლის კულტურამ ფართოდ მოიკიდა ფეხი ქართლის რაიონებში, ჭარხალი გადაიქცა კოლმეურნეობათა და კოლმეურნეთა შემოსავლის ერთერთ მნიშვნელოვან წყაროდ. შარშან საქართველომ წარმატებით შეასრულა შაქრის ჭარხლის ჩაბარების გეგმა. 1935 წელთან შედარებით ჭარხლის საშუალო მოსავალი ჰექტარზე 2,5—ჯერ გადიდდა.

ჩვენში ცოტანი იყვნენ არიან ისეთი საკოლმეურნეო ბრიგადები, ჯგუფები და კოლმეურნენი, რომელთაც დემჩენკოსებური აგროტექნიკის დანერგვით მაღალი მოსავალი მიიღეს. საილუსტრაციოთ მოვიყვანოთ ორი ფაქტი. კოლმეურნე ნიკო კორინთელმა, თამარ დევიძემ და იასონ ლონგოროშვილმა (გორის რაიონი) შარშან ჰექტარზე 994 ცენტნერი ჭარხალი აიღეს. კასპის რაიონის სოფ. იგოეთის კოლმეურნეობის ბრიგადირმა მარო ჩადუნელმა ჰექტარზე მოიყვანა 852 ცენტნერი.

ჭარხლის მოსავლის გეგმის გადაჭრით შესრულებისათვის შარშან საქართველოში დაჯილდოდა 300-ზე მეტი კოლმეურნეობის თავმჯდომარე, ბრიგადირი, კოლმეურნე,—ჯილდად გაიცა 100 ათასი მანეთზე მეტი.

წელს ქართლის რაიონები სერიოზული გამოცდის წინაშე დგანან. შაქრის ჭარხალი საქართველოში 5.700 ჰექტარზე უნდა დაითესოს. ჭარხლის მინიმალურ მოსავლიანობად რესპუბლიკაში ჰექტარზე საშუალოდ დაწესებულია 200 ცენტნერი. გასული წლის გამოცდილებით აშკარა ხდება, რომ თუ პარტიული, საბჭოთა და სამიწათმოქმედო ორგანიზაციები ნამდვილ ოპერატიულ ხელმძღვანელობას გაუწევენ ჭარხლის სამუშაოებს, ეს დავალებანი გადაჭარბებით შესრულდება.

მეჭარხლეობის ყველაზე მოწინავე ადამიანებმა წელს თებერვლის პირველ რიცხვებში საქ. კ. პ. (ბ) ცენტრალურ კომიტეტში შემდგარ თათბირზე ამხ. ლ. ბერიას სიტყვა მისცეს — ჰექტარზე მიიღონ 1000-1.200 ცენტნერი ჭარხალი. მეჭარხლე სტახანოველებმა უნდა დაამტკიცოს, რომ მათი სიტყვა არ შორდება საქმეს.

უნდა ითქვას, რომ წელს კასპის და გორის რაიონებმა ჭარხლის უხვი მოსავლისათვის ბრძოლა უხეიროდ დაიწყეს. ცნობილია, რომ მძრალად ხვნა ერთერთი მნიშვნელოვანი ღონისძიებაა ჭარხლის მოსავლიანობის ასაწევად. მაგრამ ამ რაიონების პარტიულმა, საბჭოთა და სამიწათმოქმედო ორგანიზაციებმა ვერ შეაფასეს ეს მნიშვნელოვანი ღონისძიება, რასაც მოჰყვა ის მძრალად ხვნის გეგმების ჩაშლა. გორის რაიონმა ეს სამუშაო მხოლოდ 58,8 პროცენტით შეასრულა, კასპისამ — 69,2 პროცენტით.

ამჟამად ქართლის რაიონებში ჭარხლის თესვა მიმდინარეობს. ეს სამუშაო 10 აპრილისათვის უნდა დამთავრდეს. მიწსახკომის ნაკრები ცნობა კი მეტად დამაფიქრებელ სურათს გვიშლის. 5 აპრილისათვის ხაშურის რაიონში დათესილი იყო მხოლოდ 1.655 ჰექტარი—გეგმის 53,4 პროც., გორისაში—526 ჰექტარი ანუ 40,5 პროც., კასპისაში — 499 ჰექტარი—გეგმის 38,4 პროცენტი. შარშანდელთან შედარებით გორის რაიონს დათესილი აქვს 287 ჰექტარით ნაკლები, კასპისას კი —311 ჰექტარით ნაკლები. ეს იმ დროს, როცა ამინდი ყოველმხრივ ხელსაყრელი იყო თესვის დამკვრელური ტემპებით გაჩაღებისათვის. ამინდი რომ არაფერ შუაშია, ამას ისიც მოწმობს, რომ ხაშურის რაიონში დათესვა შარშანდელთან შედარებით 5 აპრილისათვის 605 ჰექტარით მეტი დასთესა. მაგრამ აქედან ის დასკვნა არ უნდა გამოვიყვანოთ, თითქოს ხაშურის რაიონში თესვის ტემპები მაინც დამაკმაყოფილებელი იყოს.

სჩანს, საქ. კ. პ. (ბ) გორისა და კასპის რაიკომები და რაიაღმასკომები ოპერატიულად ვერ ხელმძღვანელობენ შაქრის ჭარხლის ფიდაზე დათესვის საქმეს. მათ ჯერ კიდევ არ გაუწევიათ ბოლშევიკური წინააღმდეგობა თესვის სამუშაოებისადმი ზოგიერთი მუშაკის უდარდელი და გულგრილი დამოკიდებულებისათვის.

არის იმის სიგნალები, რომ ზოგან ჭარხალს სთესენ ზერელედ, თესლი ნიადაგის ზედაპირზე სჩანს ხოლმე. სრულებით არ იცავენ თესვის ნორმებს. ეს მეტად თუ ნაკლებად სამავე რაიონს შეეხება. ასეთ პირობებში მაღალ მოსავალზე ლაპარაკი წყლის ნაყვა იქნება. სამიწათმოქმედო ორგანოებმა ისე უნდა გარდაჭრან მუშაობა, რომ ბოლო მოეღოს ამ უსულგულო დამოკიდებულებას თესვის ხარისხისადმი.

შაქრის ჭარხლის უხვი მოსავლის მისაღებად ყველა პირობა არსებობს. მეჭარხლეობის რაიონები უზრუნველყოფილი არიან ხარისხოვანი თესლით, მინერალური და ადგილობრივი სასუქით. ამოცანა იმაში მდგომარეობს, რომ მთელი ეს სამუშაოები შეასრულოთ დაწესებულ ვადებში, მაღალხარისხოვნად. მეორე სტახანოვური გზაფხული გვევლების სოციალისტურ მინდვრებზე მაღალი აგროტექნიკის ფართოდ დანერგვას.

ჭარხლის სამუშაოებში ჩამორჩენის აღსაკვეთად საჭიროა ბოლო მოეღოს სასოფლო-სამეურნეო სამუშაოთა მორიგეობის მავნე პრაქტიკას. საჭიროა ძალების ისე განაწილება, რომ არ დაყოვნდეს არიორი სახის სასოფლო-სამეურნეო სამუშაოს შესრულება.

ათასოვანთა მოძრაობას მეჭარხლეობაში ფართო გზა უნდა მიეცეთ. მაღალი მოსავლისათვის სტახანოვური მოძრაობა მოითხოვს ყოველდღიურ ოპერატიულ - ორგკრიტიულ ხელმძღვანელობას, თვითეული ბრიგადისა და ჯგუფისადმი ინდივიდ დახმარებას. მხოლოდ ამ ზით შეიძლება გამოვასწოროთ ჩამორჩენა ჭარხლის სამუშაოებში. ჭარხლის უხვი მოსავლისათვის ბრძოლა მეჭარხლეობის რაიონების პარტიული და არატიული ბოლშევიკების ღირსების საქმეა!

ამიერ-კავკასიის რკინიგზის აქტივის კრება

გუშინ, 8 აპრილს, საღამოს 7 საათზე პლეხანოვის სახელობის მუშათა კლუბში გაიხსნა ამიერკავკასიის რკინიგზის აქტივის კრება, რომელსაც დაესწრნენ გზის განყოფილებათა და პოლიტგანყოფილებათა უფროსები, საკვანძო სადგურების, დეპოთა, დისტანციათა უფროსები, პოლიტგანყოფილებათა მუშაკები, პარტორგები და მოწინავე სტახანოველები.

აქტივის კრებამ პირველ საკითხად მოისმინა ამიერკავკასიის რკინიგზის პოლიტგანყოფილების უფროსის ამხ. ჟორჟოლაძის მოხსენება საკ. კ.პ.(ბ)კ. კ-ის პლენუმის შედეგების შესახებ.

— ცენტრალური კომიტეტის პლენუმი—ამბობს მომხსენებელი—ჩვენი პარტიის ისტორიაში შევიდა როგორც უდიდესი ნიშანსვეტი, პლენუმის გადაწყვეტილებანი ყველა პარტიულ, საბჭოთა და სამეურნეო ორგანიზაციათა საბრძოლო პროგრამაა.

ამხ. ჟორჟოლაძე თავის მოხსენებაში შეეხო ბუხარინისა და რიკოვის მოღალატურ საქციელს, მათს ბრძოლას პარტიის წინააღმდეგ, პარტიულ-პოლიტიკური მუშაობის გარდაქმნის საკითხებს და გააკრიტიკა გზის პოლიტგანყოფილების მუშაობა.

— ჩვენ გვქონდა სიგნალები როზენცვეიგის, თოფურიძის, გაბრიაძისა და სხვათა ტროცკისტ-მავნებლობა დამარღვეველი მუშაობის შესახებ — ამბობს ამხ. ჟორჟოლაძე — მაგრამ ამ სიგნალებს ნაკლებ ყურადღებას აქცევდა პოლიტგანყოფილება. ამაშია ჩვენი პოლიტიკური სიბეცე, პოლიტიკური უდარდელობა, კლასობრივი სიფხიზლის მოდუნება.

შემდეგ ამხ. ჟორჟოლაძემ გააკრიტიკა პარტიულ და პროფესიულ ორგანიზაციათა მუშაობის ნაკლოვანებანი, საკუთრებლო ორგანიზაციის — „კავსტროიპუტ“-ის უმსგავსო საქმიანობა და ვრცლად შეჩერდა იმ ამოცანებზე, რომლებიც ც. კ-ის პლენუმმა დაუსახა რკინიგზის მუშაკებს.

ამხ. ჟორჟოლაძის მოხსენების შემდეგ აქტივის კრებამ მოისმინა ამიერკავკასიის რკინიგზის უფროსის ამხ. პავერმანის მოხსენება რკინიგზის ტრანსპორტზე მავნებლურ-დივერსიული მუშაობის ლიკვიდაციის ღონისძიებების შესახებ.

ამხ. პავერმანი ვრცლად შეეხო იმ მავნებლობას, რომელსაც ადგილი ჰქონდა ამიერკავკასიის რკინიგზაზე.

— უნდა აღვნიშნოთ, რომ—ამბობს მომხსენებელი—დივერსიან ტროზენცვეიგისა და მისი კამჩატების მავნებლური საქმიანობის დროზე გამოუმჟღავნებლობაში დამნაშავენი ვართ ჩვენ და პირადად მე. მე მაშინ პოლიტგანყოფილების უფროსად ვმუშაობდი, მაგრამ პოლიტიკური სიჩლუნგისა და უდარდელობის გამო ვერ გამოვაშკარავეთ ტროცკისტ-დივერსანტები და ეს კი ხელს უწყობდა როზენცვეიგს თავისი დამარღვეველი მუშაობის აქტივიზაციისათვის.

ამხ. პავერმანმა სავსებით სწორად და მკაცრად გააკრიტიკა ა.-კავკასიის რკინიგზის განყოფილებათა, დეპოების, სადგურების უფროსთა მუშაობა და აღნიშნა მთავარი ამოცანები.

— გზის ტექნიკური ექსპლოატაციის წესების დაცვა, ავარიებისა და მარცხების მთლიანად აღმოფხვრა, სახელმწიფოებრივი მნიშვნელობის ვაგონთა ბრუნვის დაუგვიანებლივ გადაზიდვა, დეპოების მუშაობის იმგვარად გარდაქმნა, რომ ისინი გვაძლევდნენ მხოლოდ მაღალხარისხოვნად შეკეთებულ ორთქლმავლებს — ასეთია ჩვენი საბრძოლო ამოცანები. სამწუხაროდ, ამიერკავკასიის რკინიგზებს შარშან მარცხებისა და ავარიების მხრივ „მოწინავე“ ადგილი ეჭირა. შარშან მოხდა 130-ზე მეტი დაჯახება და 37 ავარია. ეს ჩვენი სახარცხვინო ლაქაა—ამთავრებს მოხსენებას ამხ. პავერმანი.

ამხ. ჟორჟოლაძისა და პავერმანის მოხსენებათა ირგვლივ გაიმართა გაცხოველებული კამათი, რომელშიაც ჯერჯერობით მონაწილეობა მიიღეს ამხ. იბრაგიმოვმა, გასანოვმა (ბალაჯარა) და დოლიძემ (ა.-კ. რკინიგზის საგზაო კომიტეტი).

კამათი გრძელდება.

კრებას ესწრებიან საქ. კ. პ. (ბ) ც. კ-ის მდივანი ამხანაგი ლ. ბერია, თბილისის კომიტეტის მდივანი ამხ. გრ. არუთინოვი, ლენინის რაიკომის მდივანი ამხ. გ. თვალჭრელიძე და სხვა ხელმძღვანელი ამხანაგები.

მდგომარეობა ესპანეთში

ესპანეთის ფრონტებზე

პარიზი, 7 აპრილი (საქდესი). ჰავასი იუწყება, რომ ვილაარტისაკენ (პოსობლანკოს სამხრეთით) მიმავალ გზაზე წარმატებული მოქმედების შედეგად რესპუბლიკელთა ჯარებმა ხელთ იგდეს 11 ქვემეხი და ერთი გერმანული ტანკი. წაიყვანეს ასზე მეტი ტყვე. მეამბოხეთა ნაწილები უწესრიგოდ გარბიან.

პარიზი, 7 აპრილი (საქდესი). როგორც ჰავასი იუწყება, მადრიდის დაცვის კომიტეტის ოფიციალურ ცნობაში, რომელიც გამოქვეყნდა 6 აპრილს საღამოს, ნათქვამია: „ცენტრალურ ფრონტზე მეამბოხეები შეეცადნენ იერიშზე გადასულიყვნენ, მაგრამ იძულებული გახდნენ უკან დაეხიათ დიდი ზარალით რესპუბლიკელთა მეტყველმფრქვეველების წარმატებული მოქმედების შედეგად.

ესპანეთის ჩრდილოეთის ფრონტებზე

ბილბაო, 7 აპრილი (საქდესი). ბისკაის ფრონტზე, მიუხედავად დიდი დანაკლისისა, მეამბოხენი მაინც განაგრძობენ შეტევას რესპუბლიკელთა პოზიციების წინააღმდეგ ოჩანდიანოს სექტორში. ელორიოს სექტორში რესპუბლიკელთა ცეცხლით გაფანტულ იქნენ მტრის რეზერვები, რომლებიც მიემართებოდნენ ურკიოლის (ტურანგოს სამხრეთ-აღმოსავლეთით) პოზიციებისაკენ. ამ რაიონში, როგორც სჩანს, მეამბოხენი ამზადებენ ახალ შეტევას.

გუშინ საჰაერო ბრძოლაში რესპუბლიკელთა ავიაგამანადგურებლებმა ჩამოაგდეს მეამბოხეთა ორი თვითმფრინავი, რომლებიც ცდილობდნენ ყუმბარები დაეშინათ რესპუბლიკელთა პოზიციებისათვის.

მეამბოხეთა ავიაცია ყოველდღე აძლიერებს თავის აქტივობას და ხშირად ცდილობს ყუმბარები დაუშინოს ბილბაოს. დღეს დილით ადრე მეამბოხეთა თვითმფრინავებმა ყუმბარები დაუშინეს აეროდრომს ბილბაოში, მაგრამ არცერთი ყუმბარა მიზანს არ მოხვედრია. ერთი საათის შემდეგ მეამბოხეთა ავიაციამ განიძეორა თავდასხმა ბილბაოზე, ძაგრამ მთავრობის ავიაგამანადგურებელთა გამოჩენისთანავე, მეამბოხეთა თვითმფრინავებმა ბრძოლა არ მიიღეს და სწრაფად თვალს მიეფარნენ.

ბისკაის ყურეში მოქმედებენ ფაშისტ მეამბოხეთა სამხედრო გემები: „კახარიასი“, „ესპანია“, „ალმირანტე სერვერა“ და „ველასკო“. გუშინ მათ სროლა აუტეხეს ჭალაქ ლარედოს და სოფელ სანტონიას, რომლებიც მდებარეობენ ბილბაოსა და სანტანდერს შორის.

გუშინ საღამოს სანტანდერზე გამოჩნდა მეამბოხეთა რამდენიმე თვითმფრინავი. მათ ყუმბარები ჩამოჰყარეს და მიიმალნენ. ყუმბარების დაშენის შედეგად მოკლულია 8 და დაჭრილი რამდენიმე კაცი.

მეამბოხეთა ზარალი ალავის სექტორში

რესაუბლიკელთა ავიაციის მოქმედება სამხრეთ ფრონტზე

კარიზი, 7 აპრილი (საქდესი). ჰავასის სააგენტოს ცნობით, რომელიც გადმოცემულია ბილბაოდან, მეამბოხეებმა დაიწყეს გააფთრებული იერიში რესპუბლიკელთა პოზიციების წინააღმდეგ დიმის მაღლობებზე ალავის სექტორში. რესპუბლიკელებმა ძლიერი ცეცხლით უპასუხეს, შეაჩერეს მოწინააღმდეგის შეტევა და დიდი ზარალი მიაყენეს მათ. წვიმისა და ნისლის გამო შემდგომი ოპერაციები შესწყდა.

დედაქალაქის ჩრდილო რაიონში კლინიკურ ჰოსპიტალში გამაგრებულმა მეამბოხეებმა დაღამებისას თავგანწირულად სცადეს ჰოსპიტალიდან გამოსვლა. რესპუბლიკელებმა დაუშინეს ტყვიამფრქვევი და შეაჩერეს მოწინააღმდეგის შეტევა. მეამბოხეებმა უკან დაიხიეს და დასტოვეს დიდძალი დაჭრილნი.

მეამბოხეთა ავიაცია ყოველდღე აძლიერებს თავის აქტივობას და ხშირად ცდილობს ყუმბარები დაუშინოს ბილბაოს. დღეს დილით ადრე მეამბოხეთა თვითმფრინავებმა

ესპანეთის ჩრდილოეთის ფრონტებზე

ბილბაო, 7 აპრილი (საქდესი). ბისკაის ფრონტზე, მიუხედავად დიდი დანაკლისისა, მეამბოხენი მაინც განაგრძობენ შეტევას რესპუბლიკელთა პოზიციების წინააღმდეგ ოჩანდიანოს სექტორში. ელორიოს სექტორში რესპუბლიკელთა ცეცხლით გაფანტულ იქნენ მტრის რეზერვები, რომლებიც მიემართებოდნენ ურკიოლის (ტურანგოს სამხრეთ-აღმოსავლეთით) პოზიციებისაკენ. ამ რაიონში, როგორც სჩანს, მეამბოხენი ამზადებენ ახალ შეტევას.

გუშინ საჰაერო ბრძოლაში რესპუბლიკელთა ავიაგამანადგურებლებმა ჩამოაგდეს მეამბოხეთა ორი თვითმფრინავი, რომლებიც ცდილობდნენ ყუმბარები დაეშინათ რესპუბლიკელთა პოზიციებისათვის.

მეამბოხეთა ავიაცია ყოველდღე აძლიერებს თავის აქტივობას და ხშირად ცდილობს ყუმბარები დაუშინოს ბილბაოს. დღეს დილით ადრე მეამბოხეთა თვითმფრინავებმა

კადიქსში გრძელდება იტალიის ჯარების გადასხმა

ლონდონი, 7 აპრილი (საქდესი). როგორც ესპანეთის საელჩო იუწყება ლონდონიდან, მან საიმედო წყაროებიდან მიიღო ინფორმაცია, რომელიც ადასტურებს, რომ 22, 23 და 24 მარტს კადიქსში გადასხეს იტალიის 10 ათასი ჯარისკაცი.

რესპუბლიკელთა ჯარების ბრწყინვალე ოპერაცია ვილაარხის ახლოს

პარიზი, 7 აპრილი (საქდესი). საღამოს გაზეთები ათავსებენ ანდუხარიდან მიღებულ დეპეშას ესპანეთის რესპუბლიკელთა ჯარების ბრწყინვალე წარმატების შესახებ ვილაარტის ახლო მდებარე გზაზე (პოსობლანკოს სამხრეთით). დეპეშაში აღნიშნულია, რომ მეამბოხენი იძულებული გახდნენ უწესრიგოდ გაჭკეულიყვნენ. რესპუბლიკელთა ჯარებმა წინ წაიწიეს 7 კილომეტრით და დაიკავეს ხეობა გალატრავენოს. გალატრავენოს დაკავება რესპუბლიკელთა ჯარებისათვის უზრუნველჰყოფს ფრიად ხელსაყრელ პოზიციებს.

რესპუბლიკური ესპანეთის დასახმარებლად

ნიუ-იორკი, 6 აპრილი (საქდესი). მთელი რიგი მუშათა და სხვა ორგანიზაციები განაგრძობენ სახსრების შეგროვებას რესპუბლიკური ესპანეთისათვის. „ესპანეთის დემოკრატიის სამედიცინო დახმარების ბიუროს“, რომლის სათავეშიც დგას გამოჩენილი მეცნიერი ვ. კენონი, გამოაცხადა, რომ ის აგროვებს სახსრებს ამერიკული სამედიცინო ცენტრის მოსაწყობად რესპუბლიკელთა ჯარების ზურგში. ამ დღეებში ბიურო ესპანეთს გზავნის მე-4 სამედიცინო რაზმს 8 ექიმისა და სათნოების დის შემადგენლობით. სულ, დღემდე, ესპანეთს გაგზავნილია მედიცინის 43 მუშაკი. ცნობილმა მხატვარმა კენტმა რესპუბლიკური ესპანეთის სასარგებლოდ შესწირა 600 დოლარი, რაც მან „ნაციონალური სამხედრო აკადემიისაგან“ მიიღო ჯილდოდ.

თავღასხმა ინგლისის საესკადრო ნაღმოსანზე

ლონდონი, 7 აპრილი (საქდესი). ბრიტიშ იუნაიტედ პრესის კორესპონდენტი ვალენსიიდან იტყობინება, რომ ავტორიტეტული წყაროებიდან მიღებული ცნობებით, 6 აპრილს ინგლისის საესკადრო ნაღმოსან „ჰელენტს“, რომელიც ვალენსიიდან ალიკანტესაკენ გაემართა, ორჯერ დაუშინეს ყუმბარები მეამბოხეთა თვითმფრინავებმა. ეს თვითმფრინავები მაიორკის კუნძულიდან აფრინდნენ. „ჰელენტმა“ სროლით უპასუხა თვითმფრინავებს, რომლებიც გაიქცნენ.

როგორც „დეილი ექსპრესის“ დიპლომატიური მიმომხილველი აღნიშნავს, ინგლისის მთავრობა ახალ პროტესტს უცხადებს ფრანკოს, საესკადრო ნაღმოსან „ჰელენტზე“ თავდასხმის გამო. მიმომხილველის სიტყვით, ინგლისის მთავრობა მკვეთრი ფორმით მოაგონებს მას, რომ არ ყოფილა მიღებული პასუხი ინგლისის წინანდელ პროტესტებზე ინგლისის ნაღმოსნებ „ჯაჰისი“ და „ჰეველოკისათვის“ ყუმბარების დაშენისა და ინგლისის სავაჭრო გემების დაკავების წინააღმდეგ.

6 აპრილს ბილბაოს მახლობლად მეამბოხეთა შეიარაღებული ტრალერი „გალერნო“ ცდილობდა დაეკავებია ინგლისის გემი „ტორპპოლი“. გემის კაპიტანმა უარი სთქვა გაჩერებაზე, რის შემდეგ ტრალერმა სროლა აუტეხა მას. პასუხად გემიდან რადიოთი გადაცემულ თხოვნაზე დახმარების შესახებ მივიდა ინგლისის 3 საესკადრო ნაღმოსანი „ბლანჩი“, „ბრეზენი“ და „ბიგლი“. გამოცხადდა ავრეთვე მეამბოხეთა კრეისერი „ალმირანტე სერვერა“. საესკადრო ნაღმოსანთა დახმარებით ინგლისის გემი უვნებლად მივიდა ბილბაოს ნავსადგურში.

სერგო ორჯონიკიძის ქანდაკება

ამ დღეებში მოქანდაკე ა. ა. მენდელევიჩმა დაამთავრა მუშაობა სერგო ორჯონიკიძის დიდ ქანდაკებაზე.

ამხანაგი ორჯონიკიძე გამოსახულია მთელი ტანით, მაზარაჩამოსული, ენერგიული და მტკიცე ნაბიჯით წინმიმავალი. მარცხენა ხელში ნახაზების გრაფინალი უჭირავს.

ქანდაკების სიმაღლე 3½ მეტრია, გაკეთებულია თიხისაგან, უახლოეს ხანში ქანდაკება თაბაშირისაგან გაკეთდება, ამის შემდეგ გადაწყვეტილება საკითხი, თუ რა მასალისაგან უნდა შესრულდეს ქანდაკების საბოლოო ვარიანტი („პრავდა“).

სსრ კავშირის საქის პრეზიდიუმში

მოსკოვი, 7 აპრილი (საქდესი). სსრ კავშირის საქის პრეზიდიუმის სხდომაზე 7 აპრილს ორდენები გადასცეს ახალ ორდენოსნებს — უმეტესად მუშურ-გლეხური წითელი არმიის მეთაურებს.

მუშურ-გლეხური წითელი არმიის ნაწილების საბრძოლო, პოლიტიკური და ტექნიკური მომზადების საქმეში წარმატებებისათვის ჯილდოს ღებულობენ პირველად ლეიტენანტები არტემიევი, ბელიაევი, კოლოსოვი, უმცროსი მეთაურები გრიგორიევი, ეგორენკო, უფროსი ლეიტენანტი ერლიკინი და სხვ.

დაჯილდოვებულ მეთაურთა სახელით გამოდის მაიორი ხოლზუნოვი.

— წითელი არმიის ძლიერება, — აცხადებს ის, — შეურყეველია. თუ მტერი თავს დაესხა საბჭოთა საზღვრებს, ჩვენ გავიმარჯვებთ მასზე მცირედი სისხლით, ვაჩვენებთ ისეთ შედეგებს, როგორიც ჯერ არ უნახავს მსოფლიოს!

სსრ კავშირის საზღვრების მამაც დამცველების შემდეგ ორდენებს ღებულობენ საავიაციო ჭარხნების № 1, 21 და სტალინის სახელობის საავიამოტორო ჭარხნის № 19 ოსტატები.

ეს ოსტატები დაჯილდოვეს მიღწევებისათვის იმ ახალი საავიაციო ტექნიკის ათვისებაში, რომელიც ამაღლებს საბრძოლო ძლიერებას.

შემდეგ ორდენებს აძლევენ მთელ რიგ მუშაკებს, რომელიც დაჯილდოვებულნი არიან შეუპოვრობისა და თავდადებისათვის უძნელესი ვანესი დავალების შესრულების დროს ჩრდილოეთის ზღვებში, მესაზღვრეებსა და სხვებს.

შრომის წითელი დროშის ორდენს ღებულობს გემ „ჩავიჩის“ კაპიტანი ანა ივანეს-ასული შჩეტინინა.

ის მგრძნობიარე სიტყვით მიმართავს ცაკის პრეზიდიუმს და ლაპარაკობს დიადი სტალინური კონსტიტუციის შესახებ რომელმაც გახამკიცა სსრ კავშირის ქალებისათვის თანაბარი უფლებები მამაკაცთან სოციალისტური მშენებლობის ყველა დარგში.

— სად არის შესაძლებელი, გარდა საბჭოების ქვეყნისა, ლაპარაკობს ამხანაგი შჩეტინინა, რომ დურგლის ქალს, როგორც მე, მიეღოს შორეული ჩუკოტის კაპიტნის წოდება. პარტიამ და მთავრობამ აღნიშნეს ჩემი მცირედი მუშაობა და ეს მავალებს კიდევ უფრო უკეთესად ვიმუშაო.

თავმჯდომარე ამხ. გ. ი. პეტროვსკი, ულოცავს რა დაჯილდოვებულთ, გამოსთქვამს რწმენას, რომ ისინი შემდეგშიც წარმატებით იმუშავებენ საბჭოთა კავშირის ძლიერების განმტკიცების საქმისთვის.

დარბაზობა სსრ კავშირის სრულუფლებიან წარმომადგენლობაში პარიზს

პარიზი, 7 აპრილი (საქდესი). დღეს პარიზში სსრ კავშირის სრულუფლებიან წარმომადგენლობაში გაიმართა დარბაზობა საბჭოთა მწერლის ალექსი ტოლსტოის აქ ყოფნის გამო. დაესწრნენ საფრანგეთის ლიტერატურული და სამეცნიერო წრეების მრავალი წარმომადგენელი. აგრეთვე ხელოვნების სხვადასხვა დარგის წარმომადგენლები.

◇ ◇ ◇

„ერ ნუველი“ ამხ. პოჟიომკინის დანიშვნის შესახებ

პარიზი, 6 აპრილი (საქდესი). გაზეთი „ერ ნუველი“ კმაყოფილებას გამოსთქვამს ამხ. პოტიომკინის სსრ კავშირის საგარეო საქმეთა სახალხო კომისრის მოადგილედ დანიშვნის გამო. გაზეთი სწერს, რომ ამხ. პოტიომკინი, რომელიც „ასე ეფექტურად ემსახურებოდა მშვიდობიანობის საქმეს, მიწვეულ იქნა იმ პოსტზე, სადაც იგი შესძლებს კიდევ უფრო მნიშვნელოვანი და ძვირფასი სამსახური გაუწიოს ევროპის ცივილიზაციის საქმეს“.

ამასთან ერთად საფრანგეთის პრესა გამოსთქვამს მწუხარებას, რომ პარიზიდან მიემგზავრება „ესოდენ დახელოვნებული და გამოცდილი დიპლომატი, ესოდენ მცოდნე ისტორიკოსი და კულტურული მეგობარი ხელოვნებისა“.

◇ ◇ ◇

რუმინეთის მინისტრთა გადადგომა

ბუქარესტი, 7 აპრილი (საქდესი). რუმინეთის დეპეშათა სააგენტო იუწყება:

მთავრობის შემადგენლობის გამოტოვების მიზნით, უკანასკნელმა მიიღო უპორტფელო მინისტრების იუკისა და ჯუვარის გადადგომა. იუკი იყო შინაგან საქმეთა მინისტრი, ჯუვარი — იუსტიციის მინისტრი ტატარესკუს მთავრობის წინა შემადგენლობაში, რომელიც გადადგა 1937 წ. 23 თებერვალს.

◇ ◇ ◇

კალკუტაში გაფიცულია 80 000 მუშა

ლონდონი, 7 აპრილი (საქდესი). კალკუტის რაიონში გაფიცვა გამოაცხადა საფეიქრო და ჯგვალის საწარმოთა 80 ათასმა მუშამ. გაფიცულნი მოითხოვენ ხელფასის მომატებასა და შრომის პირობების გაუმჯობესებას. გუშინ გაფიცულებმა

საბჭოთა კავშირში

მოსკოვ-ვოლგის არხზე

დმიტროვი, 7 აპრილი (საქდესი). მოსკოვ-ვოლგის არხზე გუშინ დაიწყო არხის გავსება № 103 გადამღობ ჭიშკრებსა (დმიტროვის მახლობლად) და ვოლგიდან 12 კილომეტრის მანძილზე მდებარე მეორე რაბს შუა. მდინარე იახრომის წყალი, რომელიც წყალდიდობისას იქცა დაგროვებული, თანდათანობით ავსებს უბანს 26,9 კილომეტრის მანძილზე.

გუშინვე 2 საათით ადრე გახსნეს № 73 გადამღობი ჭიშკრების წყალსაშვებნი. წყალი კლიაზმის წყალსაცავიდან არხით გაეშურა ხიმკის წყალსაცავისაკენ.

დღეს საღამოს იახრომის წყალი მიადგა № 2 რაბის ქვედა თავს. ამ რაბის ქვედა თავთან დგას ვოლგის წყალი, რომელსაც მალე გადაქაჩავენ არხის ზედაუბნებში.

დღეს წყალქვეშ არის არხი 123 კილომეტრის მანძილზე. წყლით დაუფარავი რჩება პატარა უბნები, რომელთა საერთო მანძილი 5 კილომეტრს უდრის.

○

დმიტროვი, 8 აპრილი (საქდესი). ყოველდღე არსებითად იცვლება სურათი მოსკოვ-ვოლგის არხის მშენებლობისა, რომელიც უკვე მთავრდება. იქ, სადაც გუშინ მშრალი ხალაპტი იყო, დღეს სანაოსნო გზა არის. ერთი მეორეზე თავისუფლდება სათბურებისაგან არხის მშვენიერი ნაგებობანი. არქიტექტორთა ნაზრევი ხორციელდება ბეტონის, გრანიტის, მარმარილოს მკაცრ ფორმებში.

ჭიშკრები ხარაჩო ვოლგის საგუბრის სამართავ ჯიხურს. მსუბუქი კოშკი მკაფიოდ აჩენს გრანდიოზული ნაგებობის მონუმენტალობას. მოხსნეს შეფიცვრა დამკლები ქვესადგურის შენობას, სატრანსფორმატორო სახელოსნოს, არხის მეორე რაბს ვოლგიდან 16 კილომეტრის მანძილზე. გამოჩნდა ლამაზი ნაგებობანი, შეღებილი ვარდისფერი და რუხი ტერაზიტით.

თავისუფლდება სათბურისაგან სატუმბო სადგურის შენობა იახრომში. ყურადღებას იპყრობენ მინის უზარმაზარი კედლები ლამაზი პილასტრები, მასივური ზეძირკველი უკრაინული ნამტვრევი გრანიტისაგან ნაშენი. ლისტვიანის ჰიდროელსადგურის შენობას, რომელიც იმ უოფება უჩინის წყალსაცავის ნაპირას, წყალსადენი არხის დასაწყისში, მალე დაამშვენებენ არხის მშენებელთა — ელექტროშემდუღებელთა, ძიწისმთხრელთა, მებეტონეთა, ხრეშის მრეცხავთა ქანდაკებანი.

სამდინარო ჯრამვაი მდინარე მოსკოვზე

მოსკოვი, 8 აპრილი (საქდესი). უახლოეს დღეებში მდინარე მოსკოვზე დაიწყება სამდინარო ტრამვაის რეგულარული მოძრაობა. შარშან სამდინარო ტრამვაიმ და საექსკურსიო გემებმა ხუთი მილიონი მგზავრი გადაიყვანეს. ხუთი სამდინარო ხაზით იქნას 61 ტრამვაი.

საფრანგეთის მეცნიერები გაემგზავრნენ სამშობლოსაკენ

მოსკოვი, 7 აპრილი (საქდესი). ლენინგრადში სამ დღეს ყოფნის შემდეგ, 7 აპრილს დილით საფრანგეთის მედიცინის დელეგაცია დაბრუნდა მოსკოვს. სსრ კავშირის ჯანმრთელობის დაცვის სახალხო კომისარმა ამხ. კაშინსკიმ მიიღო დელეგაციის მეთაური საფრანგეთის ჯანმრთელობის დაცვის მინისტრის ამხანაგი დ-რი დეზარნო. ხანგრძლივ საუბარში შეჯამებულ იქნა საფრანგეთ-საბჭოთა კავშირის სამეცნიერო კონფერენციების შედეგები და გახარებილ საფრანგეთსა და საბჭოთა კავშირს შორის შემდგომი მეცნიერული თანამშრომლობის პერსპექტივები.

საღამოს საფრანგეთის მეცნიერები სამშობლოსაკენ გაემგზავრნენ.

მურინავი ფარიხი პრანგელის კუნძულზე

ვრანგელის კუნძული, 7 აპრილი (საქდესი). პოლარული მფრინავი ფარიხი განაგრძობს თავის გრანდიოზულ არქტიკულ ვადაფრენას. თვითმფრინავი „ნ—120“ დღეს დილის 5 საათზე გაფრინდა შმიდტის კონცხიდან და 2

უფრო ავაამაღლოთ კომუნისტების აქტივობა!

განა ყველაფერი სთქვა პარტორგმა ამხ. შამაროვმა?

თავსახურავის ფაბრიკის პირველადი პარტორგანიზაცია ერთერთი სცირერიცხოვანი პარტორგანიზაციაა ორჯონიკიძის რაიონში (თბილისი). აქ ითვლება პარტიის 4 წევრი და 1 კანდიდატი.

პარტიულ კრებაზე (5 აპრილს) პარტორგმა ამხ. შამაროვმა თავისი ხსენება დაიწყო მუშაობის ნაკლოვანებების კრიტიკით. მან აგრეთვე აღნიშნა, რომ რაიკომი ნაკლებ ყურადღებას აქცევს, მცირე დახმარებას უწევს პირველად პარტორგანიზაციას. პირველადი პარტორგანიზაციის 4 თვის არსებობის განმავლობაში რაიკომის წარმომადგენელი აქ ხშირად ერთხელ იყო

განა ყველაფერი სთქვა პარტორგმა ამხ. შამაროვმა თავის ანგარიშში?

მისთვის მიცემული 15 კითხვა და პარტორგის ანგარიშის გამო კამათში გამოსული ყველა დამსწრის — ხუთი კომუნისტის სიტყვები იმას გვეუბნება, რომ პარტორგის ანგარიში სუსტი იყო, არ იყო თვითკრიტიკული.

ფაბრიკაში არ ეწევიან მასობრივ-პოლიტიკურ მუშაობას, პარტიულმა ორგანიზაციამ ჯერ კიდევ (კარგა ხანია) ვერ გაიკეთა უპარტიო მუშათა კომუნისტური აღზრდისათვის. პარტიულ კრებაზე ამის შესახებ ლაპარაკობდნენ ამხ. სირაძე, ციხიშვილი და ჭკვიანოვა.

— ჩვენი მუშაობის სუსტ უბანს წარმოადგენს აგრეთვე კომკავშირული ორგანიზაცის მუშაობა, — ამბობს ამხ. ჭკვიანოვა. — ჩვენს ფაბრიკაში დაახლოებით 70 პროცენტი ახალგაზრდობაა, მაგრამ მასთან მუშაობას თითქმის არ ეწევიან.

პარტორგისა და რაიპარტკონფერენციის დელეგატის არჩევის დროს გამომჟღავნებულ იქნა, რომ კომუნისტებს საკმაოდ ვერ შეუფარებიათ საკ. კ. პ. (ბ) ცენტრალური კომიტეტის წერილი პარტორგანოთა არჩევნების მოწყობის შესახებ.

ხმების უმრავლესობით პარტორგად ხელახლა აირჩიეს ამხ. შამაროვი. (საქდესი).

ქალაქკომის ბიუროს დადგენილება მიმაგრების შესახებ გაუქმებულია

ბათომი, 8 აპრილი (საქდესი). 28 მარტს პარტიის ბათომის ქალაქკომმა პირველადს პარტორგანიზაციებში საანგარიშო - საარჩევნო კრებების ჩასატარებლად ბიუროს დადგენილებით მათზე მიამაგრა ბიუროს, ქალაქკომისა და პარტაქტივის 38 წევრი. 6 დღეა ბათომში მიმდინარეობს საანგარიშო - საარჩევნო კრებები მიმაგრებულთა დასწრებით. მთელ რიგ საარჩევნო კრებებზე (გზატკეცილების განყოფილება, „სოიუზმიასი“) დარღვეულია **სკ. კ. პ. (ბ) ც. კ**-ის მითითებანი პარტორგანოთა არჩევნების ორგანიზაციის შესახებ: აქ მთელი კომისიების შემადგენლობაში ირჩევდნენ ქალაქკომის მიმაგრებულებს, რომელნიც აღრიცხულნი არ იყვნენ იმ ორგანიზაციებში, სადაც არჩევნები მიმდინარეობდა.

7 აპრილს პარტიის ბათომის ქალაქკომის ბიურომ გააუქმა თავისი 28 მარტის დადგენილება მიმაგრების შესახებ. ქალაქკომის ბიუროს დადგენილებით გაუქმებულია აგრეთვე პარტორგების არჩევნები გზატკეცილების განყოფილებასა და „გლავმიასოში“. ამ პარტორგანიზაციებს წინადადება მიეცათ ხელმეორედ ჩაატარონ პარტორგებისა და საქალაქო პარტკონფერენციაზე გასაგზავნი დელეგატების არჩევნები.

ამხანაგ სტალინის მოხსენების შესწავლა თბილისის ორთქლმავალ-ვაგონ-სარემონტო ქარხნის სამჭედლო საამქროში. კითხულობს ბრიგადირი ამხ. მაისურაძე.

ფოტო ბუდეშტსკისა („სოიუზფოტოს“ საქ. განყ.)

მემოწმება ქვემოდან

(„პრავდის“ როსტოველი კორესპონდენტისაგან)

პირველადი პარტიული ორგანიზაციების საარჩევნო კრებები, რომლებიც როსტოვში მიმდინარეობს, გვიჩვენებენ, რომ ამჟამად ჩაღდება იამდვილი ბოლშევიკური თვითკრიტიკა.

პირველადი პარტიული ორგანოების მუშაობა კომუნისტების მთელი მასის სამსჯავროზეა გამოტანილი.

ჭარხანა „როსტსელმაშის“ პარტიული კომიტეტის მოივანი კრასნიკოვი გამოდიოდა როსტოვის პარტიული აქტივის ყველა უკანასკნელ კრებაზე. ყველა მისი გამოსვლა მგზნებარე და ბასრი იყო. იგი სწორად აკრიტიკებდა როსტოვის პარტიულ ხელმძღვანელებს.

მაგრამ აი ამ დღეებში კრასნიკოვი ანგარიშს აბარებდა საამქროს კომუნისტებს პარტიული კომიტეტის მუშაობაზე.

რა აღმოჩნდა? აღმოჩნდა, რომ კრასნიკოვისათვის ბევრად უფრო ადვილია გააკრიტიკოს სხვები, ვიდრე ჰპოვოს ძალღონე—შეიგნოს თავის შეცდომები და იოლაპარაკოს მათ შესახებ.

მისი მოხსენება სტატისტიკურ ნაკრებ ცნობას მოგაგონებდათ. თავი რომ მოეჩვენებია ადამიანთა მცოდნედ, მან დაასახელა ქარხნის კომუნისტების მთელი ნახევარი. ერთნი მან მიაკუთვნა პოლიტიკურად არამცოდნეებს, მეორენი—ტექნიკურად არამცოდნეებს, მესამენი—ჩარიცხა იმათ ჯგუფში ვისაც არ სურს ისწავლოს, მეოთხენი—ჩასწერა პასიურთა რიცხვში. მაგრამ ყოველივე ეს არ იყო ცოცხალი ადამიანის ცოდნა. კრასნიკოვმა დაახასიათა ადამიანები ნაკრები ცნობის მიხედვით, მისცა მათ შეფასება ქალაქის მონაკვეთთა საფუძველზე.

სამაგიეროდ, კრასნიკოვმა თავის მოხსენებაში გულმოდგინედ აუარა გვერდი პარტიული კომიტეტის მუშაობის ნაკლოვანებებს. ამიტომ გასაკვირველი არ არის, რომ კრებამ საშუალება არ მისცა მას დაემთავრებინა მოხსენება. პარტიულმა კრებამ ერთხელ გაუგრძელა დრო და, რაკი ვერ გაიგონა თვითკრიტიკა, უარი სთქვა კიდევ ესმინა კრასნიკოვისთვის.

კამათმა ცხადჰყო, რომ კრასნიკოვს აქვს სწორედ ის ნაკლოვანებანი, რომლებისთვისაც პარტიული აქტივის კრებებზე იგი აკრიტიკებდა რაიონისა და ქალაქის პარტიულ ხელმძღვანელებს. მასებისაგან მოწყვეტა, ბიუროკრატიზმი, უსულგულო დამოკიდებულება ცოცხალი ადამიანებისადმი თვითკრიტიკის შიში—აი რას უსაყვედურებდნენ კრასნიკოვს კომუნისტები.

კრასნიკოვის ანგარიშის მაგალითი ტიპიურია როსტოვის ბევრი პირველადი პარტიული ორგანიზაციისათვის.

ზოგიერთმა ძირეულმა პარტიულმა მუშაობა ცალმხრივად გაიგო პარტიის ცენტრალური კომიტეტის უკანასკნელი მითითებანი. მათ გადასწყვიტეს, რომ ნაკლოვანებანი და შეცდომები არის ხელმძღვანელი პარტიული ორგანოების მუშაობაში, მაგრამ არა ჩვენს მუშაობაშიო. მაშასადამე, იფიქრეს მათ, გაკრიტიკება საჭიროა, ოღონდ შეგვიძლია ჩვენთვის არავითარი დასკვნა არ გამოვიტანოთ.

ახლა, როდესაც პარტიული ორგანოების არჩევნები მიმდინარეობს, მთელი ძალით გაისმა რიგითი კომუნისტის ხმა. საარჩევნო კრებები გახდნენ ბიძგად თვითკრიტიკის ნამდვილი გაწვითარებისათვის, თვითეული კომუნისტის ნამდვილი აქტივიზაციისათვის.

ა. კოზლოვი

მოვამზადებულად შეხვდნენ

თბილისის საშაქარლამო ფაბრიკის (ორჯონიკიძის რაიონი) პირველად პარტორგანიზაციის პარტიულმა კრებამ, რომელიც პარტორგანიზაციის პარტიულ ბიუროს და პარტორგების ანგარიშები და არჩევნები.

კომუნისტები დიდ აქტივობას იჩენენ, აკრიტიკებენ რა პარტიული მუშაობის ნაკლოვანებებს.

ტბეთის პირველადი პარტორგანიზაციის პარტორგის ამხ. ელბაჭიევის ანგარიშის ირგვლივ გამოვიდა პარტიის ყველა წევრი და კანდიდატი. ისინი აკრიტიკებდნენ პარტიის სტალინირის რაიკომს ცუდი ხელმძღვანელობისათვის, მათი ორგანიზაციისადმი არასაკმაო ყურადღებისათვის.

— პარტიის რაიკომის მხრით, — ამბობს ამხ. ელბაჭიევი. — არ ყოფილა კონკრეტული ოპერატიული ხელმძღვანელობა. რაიკომის ინსტრუქტორები იშვიათად არიან ჩვენს პარტიულ ორგანიზაციაში.

ისწავლონ და აამაღლონ თავიანთი პოლიტიკური დონე, მაგრამ ჩვენ ვერ მოვაწყეთ პროფპოლიტსკოლები,—სთქვა მან.

ამხ. გალოიანმა თავის გამოსვლაში აღნიშნა, რომ ცოლკეულ საამქროებში პარტიული ორგანიზაცია არ ეწევა მუშაობას, ლიმონათის საამქროში 15 მუშაა, მაგრამ მათ შორის არავითარი მუშაობა არ სწარმოებს. იქ არ არის გაშლილი სოციალისტური შეჯიბრება, არც საავტაციო - მასობრივი მუშაობა სწარმოებს. პარტორგ ამხ. იგითხანოვს ამ საამქროში იშვიათად ნახავთ.

პირველადი პარტორგანიზაციის მუშაობაში ჩვენ გვაქვს მთელი რიგი ნაკლოვანებანი და ამ ნაკლოვანებების ჩვენ უფრო ადრე აღმოვფხვრიდით, რაიკომის ინსტრუქტორები რომ უფრო ხშირად დაიარებოდნენ ჩვენთან და პრაქტიკულად გვეხმარებოდნენ მუშაობაში.

ჩვენს პარტორგანიზაციაში არის 2 თანამგრძნობი ამხ. გუდუმიძე და თვალჭრელიძე, მაგრამ უნდა ითქვას, რომ ჩვენ მათთან არ ვეწევით ჯეროვან მუშაობას.

პარტორგის ასარჩევად კანდიდატურების განხილვისას სიაში წამოყენებულ იყვნენ ამხ. იგითხანოვი, ოშხერელი და გალოიანი. ამხ. ოშხერელის კანდიდატურა ხმის უმრავლესობით მოიხსნა. პარტორგად კვლავ არჩეული იქნა ამხ. იგითხანოვი. (საქდესი).

o o o

პარტორგანოების არჩევნები ჭარბდება ბოლშევიკური თვითკრიტიკის ნიშნით

სტალინირი, 8 აპრილი (საქდესი). 1 აპრილიდან სამხრეთ-ოსეთის პარტორგანიზაციაში ტარდება პირველადი ორგანიზაციების პარტკომებისა და პარტორგების ანგარიშები და არჩევნები.

კომუნისტები დიდ აქტივობას იჩენენ, აკრიტიკებენ რა პარტიული მუშაობის ნაკლოვანებებს.

ტბეთის პირველადი პარტორგანიზაციის პარტორგის ამხ. ელბაჭიევის ანგარიშის ირგვლივ გამოვიდა პარტიის ყველა წევრი და კანდიდატი. ისინი აკრიტიკებდნენ პარტიის სტალინირის რაიკომს ცუდი ხელმძღვანელობისათვის, მათი ორგანიზაციისადმი არასაკმაო ყურადღებისათვის.

— პარტიის რაიკომის მხრით, — ამბობს ამხ. ელბაჭიევი. — არ ყოფილა კონკრეტული ოპერატიული ხელმძღვანელობა. რაიკომის ინსტრუქტორები იშვიათად არიან ჩვენს პარტიულ ორგანიზაციაში.

ამხ. კოკოევი, ჯღიოევი, გაგლოევი და სხვ. აკრიტიკებენ თავისი პარტორგანიზაციისა და ცალკეული კომუნისტების მუშაობას. პოლიტსწავლება სუსტადაა დაყენებული. კომუნისტი ბიბილოვი არ ესწრება პოლიტწრეების მეცადინეობას.

პარტიულ დავალებებს კომუნისტები არ ასრულებენ. კომუნისტი ჯღიოევი მიმაგრებული იყო კომკავშირულ ორგანიზაციაზე, მაგრამ იგი არ ესწრება კომკავშირულ კრებებს და საერთოდ არ უწევს დახმარებას კომკავშიოელებს.

კედლის გაზეთის რედაქტორად ძუშაობს კოკოევი. კედლის გაზეთი გამოდის იშვიათად, უვიცად შედგენილი მასალით. მარქსიზმის კლასიკოსთა ნაწარმოებებიდან ციტატები მოჰყავთ დამახინჯებით. ცუდად არის დაყენებული სააგიტაციო - მასობრივი და აღმზრდელობითი მუშაობა კოლმეურნეობაში. კომუნისტები არ შემოიკრიბეს კოლმეურნეთა ახალგაზრდობა. სუსტადაა დაკავშირებული უპარტიო მასასთან, არ გვაძლევენ დამკვრელური მუშაობის ნიმუშებს წარმოებაში.

სსრ კავშირის კონსტიტუცია კოლმეურნეობაში წაკითხულ იქნა მხოლოდ ერთ კრებაზე, საქართველოს სს რესპუბლიკის კონსტიტუცია კი დღემდის არ არის შესწავლილი, მას კოლმეურნეები არც კი იცნობენ.

ფარული კენჭისყრის საფუძველზე ტბეთის პირველადი ორგანიზაციის პარტორგად არჩეულ იქნა ამხ. ბაიკო ელბაჭიევი, რომელმაც მიიღო ხმის უმეტესობა: 5 ხმა 1 ხმის წინააღმდეგ.

კამათში გამოსვლების საფუძველზე შემუშავებულია კონკრეტული ღონისძიებანი პირველადი პარტორგანიზაციის მთელი მუშაობის გასაუმჯობესებლად.

დაიგენილება საქართველოს სსრ სახალხო კომისართა საბჭოს

„საბინაო და კულტურულ-საყოფაცხოვრებო მშენებლობის საჭიროებისათვის დადგენილი გამოსაღებით კოლმეურნეთა და ერთპიროვნულ მეურნეთა მეურნეობების დაბეგვრის თაობაზე“ გამოცემული, საქართველოს სსრ სახალხო კომისართა საბჭოს დადგენილების მე-13 მუხლის შეცვლის შესახებ.

სსრ კავშირის ცენტრალური აღმასრულებელი კომიტეტისა და სახალხო კომისართა საბჭოს 1937 წ. მარტის 14-ის თარიღის და 91/414 №-ის დადგენილების შესაბამისად, საქართველოს სსრ სახალხო კომისართა საბჭო ადგენს:

მე-13 მუხლი საქართველოს სსრ სახალხო კომისართა საბჭოს 1936 წ. იანვრის 23-ის თარიღის და 25 №-ის დადგენილებისა „1937 წ. საბინაო და კულტურულ-საყოფაცხოვრებო მშენებლობის საჭიროებისათვის დადგენილი გამოსაღებით კოლმეურნეთა და ერთპიროვნულ მეურნეთა მეურნეობების დაბეგვრის შესახებ“ (საქ. სსრ კან. კრ. 1936 წ. მე-3 №-ი, მუხ. 24; 1937 წ. მე-2 №-ი, მუხ 18) შეცვლებულ იქნას შემდეგი რედაქციით:

„13. არ დაიბეგრებიან კულტგამოსაღებით დამხმარე სასოფლო მეურნეობის შემოსავლის მიხედვით კოლექტიური მეურნეობების წევრი—მუშა-მოსამსახურეთა ის მეურნეობანი, რომელთა ძირითადი შემოსავლიც მიმდინარე წლის იანვრის 1-თვის იმყოფება მუდმივ სამუშაოზე დაქირავებით არა ნაკლებ ერთი წლისა, ხოლო ამ მეურნეობის დაქირავებით მომუშავე მრომაუნარიანი წევრები, გარდა მოსწავლეებისა და იმ პირისა, რომელიც საოჯახო მეურნეობას უძღვება, აგრეთვე დაქირავებით მუშაობენ.

არ დაიბეგრებიან აგრეთვე კულტგამოსაღებით დამხმარე სასოფლო მეურნეობის შემოსავლის მიხედვით იმ მუშა-მოსამსახურეთა მეურნეობანი, რომელნიც კოლექტიურ მეურნეობაში არ იმყოფებიან, უკეთუ ამ მეურნეობის წევრნი შეეფერებიან ზემოაღნიშნულ პირობებს, ხოლო დამხმარე სასოფლო მეურნეობა არ აღემატება ისეთ ოდენობას, რაც ნებადართულია სასოფლო-სამეურნეო არტელის წესდებით უწყებული რ ინის კოლმეურნეთათვის. ხოლო უკეთუ იმ ადგილას, სადაც შემოღებულია სასოფლო-სამეურნეო გადასახადი, ასეთი მეურნეობის ძირითადი შემოუშავე იმყოფება მუდმივ სამუშაოზე დაქირავებით ერთ წელზე ნაკლები ხნით, ეს მეურნეობა დაიბეგრება კულტგამოსაღებით იმ განაკვეთის კვალობაზე, რაც დადგენილია შემოსავლის არაგანსაზოგადოებული წყაროების მქონე კოლმეურნეობებისათვის“.

საქართველოს სსრ სახალხო კომისართა საბჭოს თავმჯდომარის მოადგილე ვ. დეკანოზოვი.

საქართველოს სსრ სახალხო კომისართა საბჭოს საქმეთა მმართველის მოვ. აღმასრ. ს. მებაძე

1937 წ. მარტის 26
თბილისი.

კომუნიკე ბენეშის მოლაპარაკების შესახებ ბელგრადში

ვენა, 7 აპრილი (საქდესი). ბელგრადიდან იუწყებიან, რომ ჩეხოსლოვაკიის რესპუბლიკის პრეზიდენტსა და საგარეო საქმეთა მინისტრს კროფტას დღეს კიდევ ჰქონდათ თათბირი სამხრეთ - სლავიის პრინც — რეგენტ პავლესთან და პრემიერ სტოიადინოვიჩთან, აგრეთვე შინაგან საქმეთა მინისტრ კოროშეცთან. მოლაპარაკების შედეგის შესახებ გამოქვეყნდა კომუნიკე, რომელშიაც ნათქვამია:

„საუბართა დროს განიხილეს ყველა საკითხი, რომლებიც შეეხებოდნენ ორივე სახელმწიფოს უოთიერთდამოკიდებულებას, აგრეთვე შუა ევროპის მდგომარეობის პრობლემები. ამასთან ხელახლა ხაზი გაუსვეს ძალიან ძროძაუხარიანი წევრები, გარდა მოსწავლეებისა და იმ პირისა, რომელიც საოჯახო მეურნეობას უძღვება, აგრეთვე დაქირავებით მუშაობენ.

არ დაიბეგრებიან აგრეთვე კულტგამოსაღებით დამხმარე სასოფლო მეურნეობის შემოსავლის მიხედვით იმ მუშა-მოსამსახურეთა მეურნეობანი, რომელნიც კოლექტიურ მეურნეობაში არ იმყოფებიან, უკეთუ ამ მეურნეობის წევრნი შეეფერებიან ზემოაღნიშნულ პირობებს, ხოლო დამხმარე სასოფლო მეურნეობა არ აღემატება ისეთ ოდენობას, რაც ნებადართულია სასოფლო-სამეურნეო არტელის წესდებით უწყებული რ ინის კოლმეურნეთათვის. ხოლო უკეთუ იმ ადგილას, სადაც შემოღებულია სასოფლო-სამეურნეო გადასახადი, ასეთი მეურნეობის ძირითადი შემოუშავე იმყოფება მუდმივ სამუშაოზე დაქირავებით ერთ წელზე ნაკლები ხნით, ეს მეურნეობა დაიბეგრება კულტგამოსაღებით იმ განაკვეთის კვალობაზე, რაც დადგენილია შემოსავლის არაგანსაზოგადოებული წყაროების მქონე კოლმეურნეობებისათვის“.

საქართველოს სსრ სახალხო კომისართა საბჭოს თავმჯდომარის მოადგილე ვ. დეკანოზოვი.

საქართველოს სსრ სახალხო კომისართა საბჭოს საქმეთა მმართველის მოვ. აღმასრ. ს. მებაძე

1937 წ. მარტის 26
თბილისი.

კომუნიკე ბენეშის მოლაპარაკების შესახებ ბელგრადში

ვენა, 7 აპრილი (საქდესი). ბელგრადიდან იუწყებიან, რომ ჩეხოსლოვაკიის რესპუბლიკის პრეზიდენტსა და საგარეო საქმეთა მინისტრს კროფტას დღეს კიდევ ჰქონდათ თათბირი სამხრეთ - სლავიის პრინც — რეგენტ პავლესთან და პრემიერ სტოიადინოვიჩთან, აგრეთვე შინაგან საქმეთა მინისტრ კოროშეცთან. მოლაპარაკების შედეგის შესახებ გამოქვეყნდა კომუნიკე, რომელშიაც ნათქვამია:

„საუბართა დროს განიხილეს ყველა საკითხი, რომლებიც შეეხებოდნენ ორივე სახელმწიფოს უოთიერთდამოკიდებულებას, აგრეთვე შუა ევროპის მდგომარეობის პრობლემები. ამასთან ხელახლა ხაზი გაუსვეს

პროფესორთა ჯგუფის ანტისანიტარიული განაჩენის წინააღმდეგ გერმანიაში

პრაღა, ჩეხოსლოვაკიის კომპარტიის ცენტრალური ორგანო „რუდე პრავო“ იუწყება, რომ მთელ ჩეხოსლოვაკიაში, განსაკუთრებით ლიბერეცის მხარეში (ჩრდილო ჩეხია), დაიწყო ტალღა პროტესტებისა იმ სასიკვდილო განაჩენთა დამტკიცების წინააღმდეგ, რომლებიც გერმანიის ფაშისტურმა სასამართლომ გამოუტანა პაულ ციმერმანს, ბრუნო შრეტერს, ჰელმუტ შვეერსს, ბრუნო ბლანკს და ვალტერ შულცს. როგორც ვიცით, ეს განაჩენი მათ გამოუტანეს 1936 წლის თებერვალს ბერლინში რიჰარდშტრასეზე 1931 წელს ფაშისტებთან მომხდარი შეტაკების საქმეზე. ამ პროცესის გამო სამართალში მისცეს 25 ნოიკელნელი მუშა, რომელთაგან ზემონახსენებ 5 მიუსაჯეს სიკვდილი, დანარჩენებს კატორღა სხვადასხვა ვადით 15 წლამდე.

გერმანის საელჩოს მოვიდა ქალაქ ლიბერეციდან ორი დელეგაცია, რომელთაგან ერთი არჩეული იყო ადგილობრივი საწარმოებიდან, მეორე კი—საოლქო კოოპერატიული საზოგადოებიდან. მელითონეთა კავშირის, საფეიქრო მუშათა კავშირისა და მთელი რიგი სხვა ორგანიზაციების დელეგაციამ საელჩოს გადასცა პროტესტი მუშებისათვის მხეცური განაჩენის გამოტანის წინააღმდეგ. გარდა ამისა, გერმანიის იუსტიციის სამინისტროს და გერმანის დიდი ქარხნების ძუშებს საპროტესტო რეზოლუციები გაუგზავნეს ლიბერეცის 34 საქარხნო ორგანიზაციამ და უდიდეს საწარმოთა მუშათა კრებებმა (საქდესი).

დ. კომახიძე

შრომის ორგანიზაცია საკოლმეურნეო ფერმებში

ოთხი უკახასკნელი წლის ძახძილზე მეცხოველეობის განვითარების საქმეში მიღწეულია უდიდესი წარმატებანი. მძლავრად განვითარდა მესაქონლეობა კოლმეურნეობებში. მიმდინარე წლის პირველი იანვრისათვის საბჭოთა კავშირში არსებობდა 369.781 საკოლმეურნეო სასაქონლო ფერმა.

საქართველოს პარტიულმა და უპარტიო ბოლშევიკებმა მაგრად მოჰკიდეს ხელი მესაქონლეობის განვითარებას. კოლმეურნეობებთან ერთად საკოლმეურნეო სასაქონლო ფერმები. წელს პირველი იანვრისათვის საქართველოში არსებობდა 2.762 ყველა სახის საკოლმეურნეო სასაქონლო ფერმა რამდენიმე ათეული ათასი სული ცხოველით, ნაცვლად 1932 წელს 524 ფერმისა.

საკოლმეურნეო სასაქონლო ფერმების ასეთი ზრდა სწრაფ საკითხებთან ერთად მკვეთრად აყენებს შრომის ორგანიზაციის მოწესრიგების საკითხს.

საკოლმეურნეო სასაქონლო ფერმებში შრომის ორგანიზაციის საკითხის მოგვარებაზე დიდად არის დამოკიდებული ნამატის შენარჩუნება, გამოზრდა, პროდუქტიულობის ზრდა და მაღალსაქონლიანობა.

შრომის ორგანიზაცია ყველა საკოლმეურნეო სასაქონლო ფერმაში როდია მოწესრიგებული. საკოლმეურნეო სასაქონლო ფერმის გამგეები და ბრიგადირები ყოველთვის როდი იცნობენ ფერმის წარმოებისა და შრომის ორგანიზაციის პრინციპს. (საქართველოს მიწსახკომი დღემდე ვერ ზრუნავს იმაზე, რომ გამოსცეს პოპულარული ბროშურა მაინც საკოლმეურნეო ფერმის წარმოებისა და შრომის ორგანიზაციის საკითხებზე, სახელგამიც ამ ხრივ სრულ უუნარობას იჩენს).

1935 წელს სახელგამმა გამოსცა „დებულება მეცხოველეობის საკოლმეურნეო სასაქონლო ფერმებში შრომის ორგანიზაციის შესახებ“. საქ. მიწსახკომის მიმდინარე წლის 15 მარტის ბრძანებით აღნიშნული „დებულება“ გაუქმებულია. ამ ბრძანებასთან ერთად მიწსახკომმა გამოსცა საკოლმეურნეო სასაქონლო ფერმებში შრომის ორგანიზაციის ახალი „ინსტრუქცია“ ამ უკანასკნელით მეცხოველეობის დარგში მომუშავეთა შრომის შეფასების ნორმები წინადელთან შედარებით გადიდებულია. დიდი სტიმული ეძლევა ცხოველთა უკეთეს მოვლა-პატრონობას და განსაკუთრებით ნამატის შენარჩუნებასა და გამოზრდას. ამასთანავე ახალი დებულება გამოდის სას.-სამ. არტელის სტალინური წესდების შესაბამისი მუხლების ზუსტი განხორციელებიდან.

საკოლმეურნეო სასაქონლო ფერმაში ბრიგადა, არტელის სტალინური წესდების მე-14 მუხლის შესაბამისად, უნდა გამოიყოს სულ ცოტა 3 წლის ვადით.

ძაღლობის საკოლმეურნეო სასაქონლო ფერმის მომვლელ - მწველავს მიემაგრება 10- ძროხა იმის მიხედვით, თუ რა ჯიშისაა ძროხა, როგორია მისი წველადობა. მომვლელი მწველავი ვალდებულია არა მარტო მოწველოს მასზე მიმაგრებული ძროხები, არამედ ყოველმხრივ მოუაროს მათ. თითეული ძროხის მოვლისათვის მომვლელ-მწველავს ყოველთვიურად დაეწერება 0,5 შრომადღე, ამ სამუშაოში ძველი დებულებით ეწერებოდა 0,25 შრომადღე.

ამრიგად, შრომადღეში შეფასება ერთიორად არის გადიდებული. თვითეული ძროხის დაგრილება - დამაკების შემთხვევაში მომვლელ მწველავს ეწერება — ხელზე დაგრილების 3 შრომადღე, ხოლო თავისუფალი დაგრილებისას — 2 შრომადღე. ხბოს მოგებისათვის ყოველი ძროხის მომზადებაში და ყოველ ცოცხლად დაბადებულ ხბოზე მომვლელ - მწველავს ეწერება 4 შრომადღე. თვითეული ხბოს გამოზრდისათვის მომვლელ-მწველავს (ვიდრე ახლად დაბადებული ხბო მის ხელშია) დაერიცხება თვეში 1 შრომადღე; გარდა ამისა ყოველი 100 ლიტრა რძის მოწველისათვის დაერიცხება 2 შრომადღე. როგორც ვხედავთ, მწველავ-მომვლელი დაინტერესებულია როგორც ხბოების მოგებით, ისე ნამატის შენარჩუნებითა და წველადობის ზრდით.

მერძეობის საკოლმეურნეო სასაქონლო ფერმის პირუტყვის მომვლელი (ძოვების პერიოდში ის მწყემსია) ვალდებულია მიაწოდოს საკვები როგორც ძროხებს, ისე მწარაოებლებს, აძოვოს, პირუტყვს დაალევინოს წყალი და სხვ. მას ეძლევა 40-50 ძროხამდე და 1-2 მწარმოებელი. მწყემსს თვითეული პირუტყვის მოვლისათვის თვეში ეწერება 0.25 შრომადღე, ყოველ დაგრილებულ-დამაკებულ ძროხაზე — 1 შრომადღე, თვითეული ბუღის (მწარმოებლის) მოვლისათვის თვეში 3 შრომადღე, ხოლო თუ მწარმოებელი წმინდა ჯიშისაა, მისი მოვლისათვის თვეში ეწერება 5 შრომადღე, ყოველი 100 ლიტრი რძისათვის იმ ძროხებისაგან, რომელთაც იგი უვლის, მწყემსს დაეწერება 0.5 შრომადღე.

მოზარდი პირუტყვის მომვლელს უნდა მიემაგროს 25-30 სული მოზარდი პირუტყვი. თვითეული მოზარდი პირუტყვის მოვლისათვის მომვლელს დაეწერება თვეში 1 შრომადღე, ხოლო დაგრილებულ - დამაკებულ დეკეულზე მომვლელს ეწერება 3 შრომადღე.

მეხბორეს მიემაგრება 20-25 ხბო და თვითეული მათგანის მოვლისათვის თვეში დაეწერება 1,5 შრომადღე.

მწყემსის მოვალეობას შეადგენს საქონლის ძოვება და ძოვების დროს მასზე მიმაგრებული საქონლის მოვლა-პატრონობა, მას ემაგრება 100 სულამდე საქონელი, დამხმარედ მას ეძლევა 1-2 მოზარდი მწყემსი.

მწყემსს შრომადღეები შემდეგნაირად დაერიცხება: თვითეული ხბოს მოგებისათვის თვეში ეწერება 0,25 შრომადღე. მოგების პერიოდში თვითეულ დაგრილებულ - დამაკებულ ძროხაზე ხელზე დაგრილების პირობებში 1 შრომადღე, ხოლო თავისუფალი დაგრილებისას 0,5 შრომადღე. ძოვების პერიოდში თვითეული ხბოს მოგებისათვის 0,75 შრომადღე, მასზე მიმაგრებული ძროხებისაგან მოწველილ ყოველ 100 ლიტრ რძეში (ძოვების პერიოდში) მწყემსს ერიცხება 0,25 შრომადღე.

ვადაცილებით წესით უნდა გატარდეს შრომის ანაზღაურება იმ კოლმეურნეთათვის, რომლებიც მუშაობენ ძროხის ნაწარმოების გადამუშავებაზე და სხვ.

მეცხვარეობის საკოლმეურნეო ფერმაში თვითეულ ბრიგადას ემაგრება 800-1.000 სულამდე ცხვარი. ბრიგადა შესდგება 4-5 ჩობანისაგან. თვითეულ ჩობანს ემაგრება 150-200 სულამდე ცხვარი, რომელთა მოვლა პატრონობისათვის პასუხს აგებს ჩობანი. ჩობანის შრომის ანაზღაურება დაახლოებით ისეთივეა, როგორც მერძეობის ფერმის მომვლელ -მწველავი ქალის შრომის ანაზღაურება.

მასზე მიმაგრებული ცხვრების ძოვება - მოვლისათვის ჩობანს თვეში დაეწერება 10 შრომადღე. თვითეული დაგრილებულ - დამაკებულ დედა ცხვარზე — 0,1 შრომადღე, ბატკნის გამოზრდისათვის — 1,5 შრომადღე, ყოველ 100 ლიტრ რძეში — 3 შრომადღე, ყოველ 10 ცენტნერ გაპარსულ მატყლში — 10 შრომადღე, ყოველი 25 კილოგრამ ყველის გაკეთებაში — 1 შრომადღე და სხვ. იმ შემთხვევაში, როცა ცხვარს სწველავს არა თვით ჩობანი, არამედ სპეციალური მწველავი, ამ შემთხვევაში მწველავს დაერიცხება განსაზღვრული ოდენობის შრომადღე, ხოლო ჩობანს ყოველ 100 ლიტრ რძეზე 0,5 შრომადღე.

თვითეული ჯიშიანი ღორის მოვლისათვის მეღორეს დაეწერება თვეში 0,5 შრომადღე, ხოლო უჯიშო ღორის მოვლისათვის — 0.25 შრომადღე. თვითეულ ცოცხლად დაბადებულ გოჭზე მეღორეს დაერიცხება 1 შრომადღე, თვითეული გოჭის ორნახევარი თვის ასაკამდე შენარჩუნებისათვის 1,5 შრომადღე, თვითეული მწარმოებლის მოვლისათვის 9 შრომადღე, თვითეულ ცენტნერ ცოცხალ წონაზე იმ ორებიდან, რომლებიც სახელმწიფოს ჩაბარდა, გაიყიდა ან გადაყვანილ იქნა ჯგროვს შესავსებად, მეღორეს დაეწერება 10 შრომადღე და ა. შ. ბრიგადირს და ბრიგადის ყველა წევრებს საერთოდ ემაგრებათ ნამატი 2,5 თვეზე მეტი ასაკისა. ბრიგადირის შრომა ანაზღაურებული იქნება მასზე მიმაგრებული ღორების ოდენობის მიხედვით საერთო წესით და გარდა ამისა, მასვე დაერიცხება 2 შრომადღე ბრიგადის ყოველ დაგრილებულ - დამაკებულ დედა ღორზე, აგრეთვე ბრიგადირს ბრიგადის ხელმძღვანელობისათვის ნამატებით დაერიცხება 10-15 პროცენტი მის მიერ გამომუშავებულ შრომადღეზე.

მეცხენეობის ფერმებშიც შრომის ორგანიზაცია და ანაზღაურება სწარმოებს ზემოაღნიშნული წესის მიხედვით.

მიწსახკომის ახალ ინსტრუქციას ძველ ინსტრუქციასთან შედარებით ის უპირატესობა აქვს, რომ გამომუშავების ნორმების დადგენისა და სამუშაოთა შრომადღეებში შეფასების წესი გამარტივებულია, ამასთან განსაკუთრებით სტიმულირებულია ჯიშიანი პირუტყვის გამრავლება იმით, რომ ამ უკანასკნელის მოვლა-პატრონისათვის შრომადღეები გაცილებით მეტი რაოდენობით ეწერებათ.

მაგრამ აღნიშნულ „ინსტრუქციას“ ახასიათებს არსებითი ნაკლოვანებანი. პირველ ყოვლისა ის, რომ „ინსტრუქციაში“ არაფერია ნათქვამი ბრიგადირებისა და ფერმის გამგეთა, აგრეთვე მოზარდ მწყემსთა შრომის ანაზღაურებაზედაც.

„ინსტრუქცია“ სავსებით უარჰყოფს საკოლმეურნეო სასაქონლო ფერმებში პროგრესიულ პრემიალური სანარდო სისტემის ელემენტსაც კი, რაც არ შეიძლება, ჩემის აზრით, ნორმალურად ჩაითვალოს. მართალია, გამომუშავების ნორმებს ადგენენ და სამუშაოს შრომადღეებში აფასებენ კოლმეურნეობათა გამგეობები არტელის სტალინური წესდების მიხედვით და ამტკიცებენ საერთო კრებებზე, მაგრამ ეს სრულებით არ ანთავისუფლებს სამოწათმოქმედო ორგანოებს იმისაგან, რომ მიაწოდონ კოლმეურნეობებს სამუშაოთა შრომადღეებში შეფასებისა და გამომუშავების სანიმუშო ნორმები. აღნიშნული ინსტრუქციის გაგებისათვის კი ახალი ინსტრუქციაა საჭირო, რადგან იქ ყველა მთავარი მომენტი არ არის გათვალისწინებული.

მიწსახკომს დასჭირდება მეცხოველეობის სტახანოველებთან, ორდენოსნებთან და სპეციალისტებთან ერთად საკოლმეურნეო ფერმებში „შრომის ორგანიზა

გეგმა ცუდი მუშაობით ჩაიშალა

(ცნობილი, „კომუნისტის“ სპეც. კორესპონდენტისაგან)

ქახეთის სახურავი ფიქალის საწარმომ 1936 წლის დავალება 46 პროცენტით შეასრულა — გეგმით გათვალისწინებულ 120.000 კვადრატული მეტრის სახურავი ფიქალის ნაცვლად გამოუშვა მხოლოდ 59.643. ფილაქოვანი ფიქალი კი სრულიად არ გამოუშვია (გეგმა 2.000 კვ. მეტრს ითვალისწინებდა).

საქართველოს კ. პ. (ბ) ცენტრალურმა კომიტეტმა ქახეთის ფიქალურმა საწარმოში შექმნილი ამ არანორმალური მდგომარეობის გამოსასწორებლად წელს 15 იანვარს სპეციალური დადგენილება მიიღო, რომელშიაც დასახულია მთელი რიგი კონკრეტული ღონისძიებები.

ც. კ-ის დადგენილების შემდეგ მდგომარეობა რამდენადმე გაუმჯობესდა, მაგრამ რადიკალური გარდატეხა ჯერ კიდევ არ მომხდარა.

მთავარი ნაკლოვანებანი აქ ჯერ კიდევ არ არის გამოსწორებული. გეგმების შესრულებაში ჩამორჩენა ცვლავ გრძელდება. იანვრის გეგმა შესრულდა 38,6 პროცენტით; თებერვალში 15.000-ის ნაცვლად გამოუშვეს 12.095 კვადრატული მეტრი სახურავი ფიქალი, ხოლო მარტის მთელი პირველი ორი დეკადის გეგმა 60 პროცენტით შესრულდა.

ფიქალის ექსპლოატაციაზე გეგმით ყოველდღიურად 135 კაცი უნდა მუშაობდეს. მუშაობს კი 70-75. აქ არ ზრუნავენ მუშათა მუდმივი ყადრის შექმნისათვის. საცხოვრებელი ბინები სანახევროდაც ვერ აკმაყოფილებს მოთხოვნილებას და, რაც არის, მეტწილად ისიც უვარგისია. ბინის გამო მუშებს ყოველდღიურად 9-10 კილომეტრის დაშორებით — სოფ. საბუესა, ენისელსა და შილდაში უხდებათ ფეხით სიარული, რაც იწვევს ხშირ დაგვიანებასა და გაცდენებს.

მუშები ჯერაც არ არიან ჩაბმული ტექნიკურ სწავლებაში. ძალიან დაცემულია შრომის დისციპლინაც. მუშათა მთელი რაოდენობის 30-35 პროცენტი ყოველდღიურად აცდენს სამუშაოს. ადგილობრივი პარტიული და პროფესიული ორგანიზაციები გულდამშვიდებით შესცქერიან ამ მდგომარეობას. შრომის დისციპლინის განმტკიცებისათვის არ იყენებენ წითელ დ შავ დაფას, კედლის გაზეთს და არც კანონით გათვალისწინებულ ზომებს მიმართავენ.

უხეიროდ არის დაყენებული შრომის ორგანიზაცია. ორი წლის შეძენილი ექსკავატორი, რომელიც ფუჭი ქანის გადაღების სამუშაოებზე უნდა გაეწყენებინათ, ახლაც უმოქმედოდ დგას. რამდენიმე თვის წინათ შეაკეთებდნენ ეს ექსკავატორი, დაადასტურეს მისი ვარგისიანობა და ამით დაკმაყოფილდნენ.

გორაკზე, საიდანაც ფიქალს იღებენ, ტრანშეისებური 5 საფეხურია მოწყობილი. საფეხურებზე დაგებულია თითო ლიანდაგი და მასზე რამდენიმე ვაგონეტი მოძრაობს (ვაგონეტებით გადაქვთ ფიქალის უვარგისი ნამტვრევები და ფუჭი ქანი). მათი მოძრაობა იმგვარად არის მოწყობილი, რომ ერთი რომელიმე ვაგონეტის მუშაობის შეფერხება ყველა დანარჩენის გაცდენას იწვევს. მუშა მოკლებულია ყოველგვარ საშუალებას მის მიერ დატვირთული ვაგონეტი სხვების დამოუკიდებლად დაცალოს და უკან დააბრუნოს. ეს იმიტომ ხდება, რომ არ არის გაყვანილი ორლიანდაგიანი ხაზი. საამისოდ რელსები კი აქ ბლომად აქვთ.

მოჭრილ ფიქალს ბრიგადებისაგან ათისთავი იბარებს და ახარისხებს. ათისთავები კი მას კარიერის ინჟინერს აბარებენ. დანაკარგები და წუნი ძალიან დიდია, მაგრამ ამას დირექცია არავითარ კონტროლს არ უწევს. ჯერ დაჭრისას, შემდეგ კარიერიდან გატანისა და სადგურში გადაზიდვის დროს მრავალი ფურცელი ფიქალი იმტვრევა, მაგრამ ამის არავითარი აღრიცხვა არ არის შემოღებული.

მთელ საწარმოში ერთი სტახანოველიც არ არის გამოვლინებული, სოციალისტური შეჯიბრება მხოლოდ ქაღალდზე არსებობს.

წელს ქახეთის ფიქალის საწარმოს სერიოზული დავალება აქვს მიცემული. მან უნდა მოგვცეს 200.000 კვადრატული მეტრი სახურავი და 3.000 კვ. მეტრი ფილაქოვანი ფიქალი.

ამ დავალების ბოლშევიკურად შესრულება მხოლოდ მაშინ იქნება შესაძლებელი, თუ სასწრაფოდ გამოვასწორებთ არსებულ ნაკლოვანებებს, ვიმუშავებთ და ვიხელმძღვანელებთ ახლებურად, სათავეში ჩავუდგებით სტახანოვურ მოძრაობას, სწორად დავეგემავთ სამუშაოთა ყველა პროცესს და მოვაწყობთ ნამდვილ, საქმიან სოციალისტურ შეჯიბრებას ცვლებსა, ბრიგადებსა და ცალკეულ მუშათა შორის.

ტ. აცანელი.

საგაზაფხულო ხვნა-თესვა

საგარეჯოს რაიონი გაჩაღებულია

(„კომუნისტის“ სპეციალური კორესპონდენტისაგან)

რაიონში თესვა დაგვიანებით დაიწყეს და საუკეთესო დღეები ხელიდან გაუშვეს.

ჩვენ ეშვი არ გვეპარება იმაში, რომ რაიონის ხელმძღვანელი მუშაკები გულმოდგინედ კითხულობენ მიწგანის ნაკრებ ცნობებს ხვნა-თესვის მიმდინარეობაზე. მაგრამ ერთი კი ცხადია: ამ ცნობებს სათანადოდ ვერ აფასებენ, თორემ შექმნილი მდგომარეობა მათ უფრო ადრე ეცოდებოდა. 5 აპრილის ცნობებით, რაიონის კოლმეურნეობებში მოხნულია 5.597 ჰექტარი (გეგმის 59 პროც.), მაშინ როცა ხვნა ძირითადად დამთავრებული უნდა იყოს. ზოგიერთი კოლმეურნეობის ხელმძღვანელი შეუწყნარებელ უდარდელობას იჩენს ხვნისადმი. ამიტომ არის, რომ ეს საქმიანობა ჩამორჩა. კაკაბეთის სასოფლო საბჭოში შემავალ კოლმეურნეობებს ხვნის გეგმა შესრულებული აქვთ 58.7 პროცენტით, ჩაილურისას—57,1 პროც., ნინოწმინდისას—55,6 პროც., პატარძეულისას—52,4 პროც., ხაშმისას—41,5 პროც., მალხაზოვკისას—25,5 პროც. 14 სასოფლო საბჭოდან ხვნის გეგმა მხოლოდ სოფ. მუღალხოს კოლმეურნეობებმა შეასრულეს.

შეუწყნარებლად ნელი ტემპებით სთესენ ქერს. 5 აპრილისათვის საკოლმეურნეო-გლეხურ სექტორში ქერი დათესილი იყო გეგმის 72,3 პროც. ძალიან ცუდი მაჩვენებლები აქვთ ამ მხრივ პატარძეულის, ხაშმის, მალხაზოვკის სასოფლო საბჭოებს. ხორბლის თესვა რაიონში 127 პროცენტით შეასრულა. ეს ადასტურებს იმას, რომ ამინდი ყოველმხრივ ხელსაყრელი იყო დაბლობ ზონაში, ქერის თესვის დღემდე დასამთავრებლად, თუმცა თავთავიანი ხორბლეულის თესვის დამთავრებას ვადად რაიონში დაწესებულია 15 აპრილი.

ჯარგა ხანია ამოიწურა მზესუმზირის თესვის ვადა. გეგმა კი რაიონს ტარზე. ამ ჩამორჩენაში წილი მიუძღვის მიწსახკომს, რომელმაც სათესლე მასალა რაიონს 4 აპრილს გადმოუგზავნა.

საგაზაფხულო ხვნის დასაჩქარებლად საჭიროა მტს-მა უზრუნველჰყოს ყველა სატრაქტორო ბრიგადის ორ ცვლად მუშაობა. ჯერჯერობით ამას ვერ ვამჩნევთ. 55 ტრაქტორიდან ორ ცვლაზე მუშაობს 11 ტრაქტორი. დღეში საშუალოდ სამი ტრაქტორი კდება. ბევრ სატრაქტორო ბრიგადებში არ არის მოწესრიგებული აღრიცხვა, კულტმომსახურება, ტრაქტორისტმა არ იცის რამდენი შრომადღე გამოიმუშავა.

მტს-ის დირექციას დღემდე არ დაუმთავრებია კოლმეურნეობებთან ხელშეკრულებების გაფორმება.

ზოგან ხვნის ხარისხიც არ არის კარგი. ამხ. ვ. ჭიკაძის სატრაქტორო ბრიგადა სოფ. ნინოწმინდის კოლმეურნეობის ფართობზე 18—24 სანტიმეტრის ნაცვლად ხნავდა 8—10 სანტიმეტრის სიღრმეზე. მე-11 სატრაქტორო ბრიგადამ (ხელმძღვანელი ამხ. გ. ჯიღაური) 3 ჰექტარი ზერელედ და ხარვეზებით მოხნა. ასეთი შემთხვევები გამონაკლისს არ წარმოადგენს.

საგარეჯოს რაიონში წელს ჰექტარზე საშუალოდ უნდა მიიღონ სულ მცირე, 12 ცენტნერი თავთავიანი მარცვლეული. უნდა ითქვას, რომ ამხ. ლ. ბერიას საბრძოლო მოწოდებას საქართველოს საკუთარი პურით უზრუნველყოფის შესახებ რაიონის პარტიული, საბჭოთა და სამიწათმოქმედო ორგანიზაციები დროულად გამოეხმაურნენ. მათ უკვე გადადგეს პირველი ნაბიჯი და წელს 530 ჰექტარით გაადიდეს პურისა და ქერის ნათესები.

მაგრამ მაღალი მოსავლისათვის ბრძოლა სწორედ თესვის პერიოდიდან იწყება. აი, ამაშია საქმე. ეს არ უნდა იქნეს დავიწყებული.

თ. კუნჭულია.

თესვისადმი უსუგუნო დამოკიდებულება

25 მარტიდან ორჯონიკიძის (ყოფ. ხარაგაულის) რაიონში თესვა მასობრივად დაიწყო. თესვაში მოწინავენი არიან ბაზალეთის, ბორჩალოს და ლორეშის სასოფლო საბჭოები და კოლმეურნეობები, რომელნიც კარგად მომზადებული შეხვდნენ თესვას.

სამარცხვინოდ ჩამორჩნენ და 29 მარტისათვის თესვა დაწყებული არა [illegible]: ხიდრის, წიფის, ზვარის და [illegible]ვანის კოლმეურნეობებს.

სოფ. ვანის კოლმეურნეობაში გაანიავეს 11 ცენტნერი სათესლე სიმინდი, რის გამო ყველა კოლმეურნეზე გასწერეს თესლი მოსატანად. ბაბისა და საღანძილის კოლმეურნეობებშიაც ძალიან ცუდი ხარისხის თესლი აქვთ (სორია და ლომბიო). თესვა რომ დაიწყო, მხოლოდ მაშინ გაახსენდათ თესლი. ცუდად უვლიან და მხოლოდ უხეშ საკვებს აძლევენ მუშა-პირუტყვს კიცხის III უბნის კოლმეურნეობაში, ასევე ლეღვანის კოლმეურნეობაში. სოფ. ვანის კოლმეურნეობა „შრომაში“ კი აღარც ესა აქვთ. აქ კოლმეურნენი საკუთარი სახსრებით ყიდულობენ ხარებისათვის ჩალას. მიწგანის ცოცხალი კავშირი კოლმეურნეობებთან სუსტია.

ან. ტაბატაძე

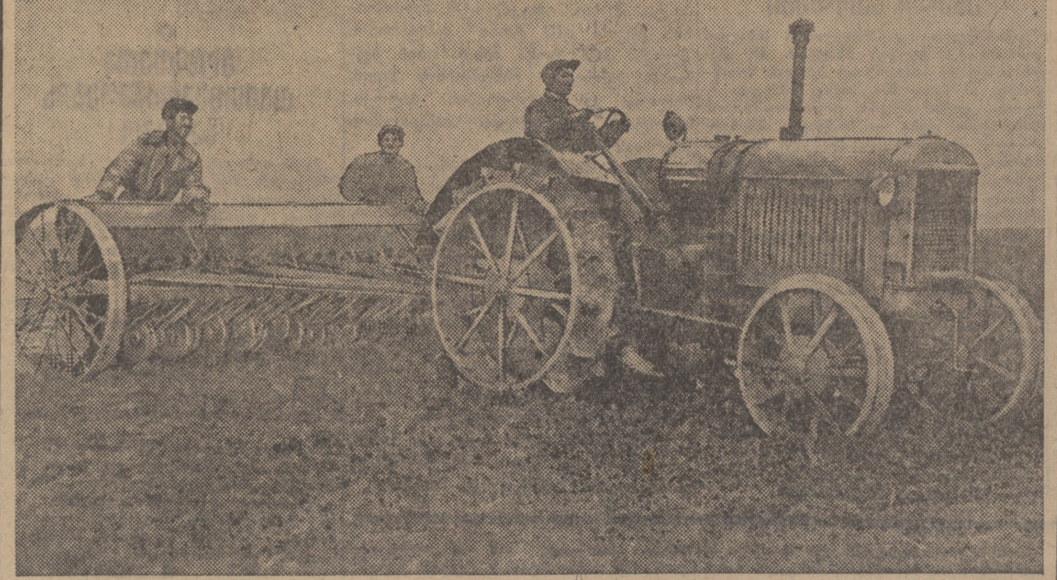

ს. ერედვის კოლმეურნეობაში (სამხრეთ-ოსეთის ავტ. ოლქ.) სტახანოველი ტრაქტორისტი სიკო ბერუაშვილი წარმატებით ასრულებს თესვის გეგმას. სურათზე: ამხ. ს. ბერუაშვილი თესვის დროს.

ფოტო კალიშევსკისა („სოიუზფოტოს“ საქ. განყ.)

ალექსანდრე-ჰუშანიში

გარკვეული გარღვევა

ყვავილი

ყვავილი ვნახე მკრთალი, დამზრალი
წიგნის ფურცლებში მივიწყებული.
ამეცსო სული ფიქრთა ხანძარით,
შევიქენ მეტად დამწუხრებული.

როდის ჰყვაოდა იგი ნეტავი,
რისთვის დატოვა სიმწვანე ველის?..
გაზაფხულის დღე მწველი, მფეთქავი,
ვინ დაუბნელა, შეახო ხელი...

სახსოვრად ტკბილი შეხვედრის გამო,
ქალს უძღვნა ალბად შეყვარებულმა; —
სეირნობისას ტყეში საღამოს
ტრფობის ალმურით გულანთებულმა.

ცოცხალი დარჩნენ თუ არა ნეტა,
მათ ბედზე ფიქრი ხშირად გამიელის.
ვინ იცის იქნებ გაჭარწყლდნენ ერთად
და დაჭკნენ როგორც მათი ყვავილი.

თარგმნა გრ. აროსიამ.

საკურორტო სეზონი

ბორჯომის ხეობაში მოთავსებულია მრავალი სანატორიუმი და დასასვენებელი სახლი. ზაფხულობით აქ თავს იყრიან მშრომელები რესპუბლიკის თითქმის ყველა კუთხიდან, ისვენებენ, მკურნალობენ. წელს ბორჯომის კურორტებზე გაცილებით მეტი მოაგარაკენი იქნებიან, ვიდრე გასულ წელს. ეს მდგომარეობა მომართებელ და სავაჭრო ორგანიზაციებს გაორკეცებულ მოთხოვნას წაუყენებს.

კურორტვაჭრობის ქსელის მუშაობა გასულ წელს დამაკმაყოფილებელი ვერ იყო. კურორტვაჭრობის ბორჯომის განყოფილებამ ვერ უზრუნველჰყო რაიონის სანატორიუმებისა და დასასვენებელი სახლების მომარაგება პროდუქტებისა და სურსათ-სანოვაგის საჭირო რაოდენობით. სანატორიუმები სუსტად მარაგდებოდა ისეთი მალფუჭადი პროდუქტებით, როგორიცაა კვერცხი, თევზეული, ბოსტნეული, ხიზილალა, ფრინველი და სხვ. უკანასკნელ ხანებამდე ცუდად მიმდინარეობდა სავაჭრო და საზკვების ქსელის მუშაობაც. კურორტვაჭრობის საქართველოს კანტორის ყოფ. ხელმძღვანელობის უხეირო მუშაობის წყალობით სარემონტო სამუშაოების ვადები ძლიერ ჭიანურდებოდა. მთელი რიგი მაღაზიები გაიხსნა მხოლოდ აგვისტოს თვეში. ამას ერთვოდა კურორტვაჭრობის ადგილობრივი განყოფილების აპარატის დანაგვიანება, მოუქნელი მუშაობა და სხვ. მნიშვნელოვანი დეფექტები.

გასულ წელს სავაჭრო ორგანიზაციების უხეირო მუშაობის შედეგად მოაგარაკეთ უხდებოდათ პურზე და სხვა პროდუქტებზე საათობით რიგში დგომა. ნავთის შეძენა უხდებოდათ გადამყიდველებისაგან სპეკულანტურ ფასებში, რაც მოაგარაკეებში სამართლიან უკმაყოფილებას იწვევდა.

წელს ეს მდგომარეობა აქედანვე უნდა იქნას გათვალისწინებული. ადგილობრივი პარტიული და საბჭოთა ორგანოების დახმარებით წელს კურორტების მომარაგება სათანადოდ უნდა მოვაწყოთ.

საკურორტო სეზონისათვის მზადებას უნდა გამოეხმაუროს რაიონის სხვა სავაჭრო ორგანიზაციებიც (სახვაჭრობა, სამომხმარებლო კოოპერაცია), რადგან კურორტებზე ვაჭრობის გაწლის საქმეში ამ უკანასკნელთა არა ნაკლები პასუხისმგებლობა აკისრიათ. საკურორტო სეზონი მოახლოვდა. საჭიროა სამზადისის გაწყება.

შ. ფირცხალავა.

ჩვენ გვწერენ

სპეკულანტებმა ბაღი ბაზრად გადააქციეს

(ქუთაისი, „კომუნისტის“ საქ. კორესპონდენტისაგან).

კერძო ვაჭრობა ჩვენში უკვე დიდი ხანია აკრძალულია. დამნაშავეები სპეკულაციისათვის საბჭოთა კანონით ისჯებიან. ქუთაისის მილიციამაც, ალბათ, იცის ეს ამბავი, მაგრამ რატომღაც განაგებ თვალს ხუჭავს, ყურს იყრუებს და გადამყიდველებს თავისუფალი მოქმედების საშუალებას აძლევს.

შორს რომ არ წავიდეთ ,მილიციის მეორე რაიონის ცხვირის წინ, შიგ ქალაქის ბაღში ყოველდღე ნახავთ მოფუსფუსე ხალხს. ესენი არიან კერძო გადამყიდველები, სპეკულანტები. მათ აქვთ ყოველგვარი საქონელი: ფეხსაცმელი, ჩულქები, მაღალი ხარისხის შალეული, პატეფონის ნემსები და ფირფიტები და სხვ.

ამ სპეკულანტებს აუარებელი ხალხი ესევა. განსაკუთრებით სოფლიდან ჩამოსული კოლმეურნე გლეხები.

ქალაქის ბაღი გადაქცეულია სპეკულანტების სათარეშო მოედნად. აქ ყოველდღე ბაზარია გამართული. ატყუებენ ხალხს. საქონელს ყიდიან ოთხ და ხუთმაგ ფასებში. ისინი მოქმედებენ აშკარად, უშიშრად და დაუფარავად, მაგრამ ხელს არავინ უშლის, ყურადღებას არავინ აქცევს.

სამწუხარო ის არის, რომ ამ სპეკულანტებს მილიციის თანამშრომლები პირადად (და კარგადაც) იცნობენ. ისინი ყოველდღე ხედავენ ქალაქის ბაღში გამართულ ბაზარს, შორიდან ჩაუვლიან და ხმას არ იღებენ. საკითხავია, რატომ? ან როდემდის გაგრძელდება ასე?

შგ. გაბასალია.

ხელს გვიშლის საბავშვო ბაგის უქონლობა

სოფ. გეგუთის (ქუთაისის რაიონი) კოლმეურნეობა „ოქტომბერში“ წარსულ წლებთან შედარებით თვალსაჩინოდ გაუმჯობესდა ქალთა შრომის გამოყენება. კოლმეურნეობაში ამჟამად 146 ქალი მუშაობს. მათ შორის ლ. გონგაძე, მარო და 60 წლის ქეთევან გონგაძეები მოწინავენი არიან.

მე პირადად კარგად ვათავსებ ოჯახურ საქმეებს საკოლმეურნეო შრომასთან. ვუვლი 4 ბავშვს, მოხუც დედას და კოლმეურნეობაში შაბათ-კვირაც და დღე-ღამეც ერთნაირად ვმუშაობ. ეს ძალიან მაწუხებს. ბაგის უქონლობა აბრკოლებს. ეს ნაკლი წელს აუცილებლად უნდა გამოსწორდეს.

კოლმეურნე ელენე გაბუნია.

რაიონებში

მეცხოველეობის სჯახანოველები

სოფ. ყანდაურის (გურჯაანის რაიონი) კოლმეურნეობა „გლეხის მარჯვენას“ ამჟამად 2.168 სული ცხვარი ჰყავს. აქედან 1.200 დედაცხვარია. დოლის კამპანიას აქ ყოველმხრივ მომზადებული შეხვდნენ. ბრიგადებში სამუშაოდ გამოჰყვეს გამოცდილი მწყემსები, შეაკეთეს ბინები და მოამარაგეს საკვები.

ნიკა ხარებაშვილის ბრიგადამ შარშან ბატკნის გამოზრდის ჯეგმა 103,5 პროცენტით შეასრულა. ეს ბრიგადა ახლაც კარგად მუშაობს. ნამატის შენარჩუნებისათვის კოლმეურნეობაში ბევრია მეცხოველეობის საქმის ოსტატები — სტახანოველები, რომლებიც ნამატის შენარჩუნებასა და პროდუქტიულობის გადიდებაში საუკეთესო მაგალითებს იძლევიან. ასეთები არიან: საბა, გიო, აბრამ და არჩილ ჯღავაშვილები, გოლა არაქელოვი, რაფიკ ბეგიაშვილი, ნიკა ხარებაშვილი და სხვები.

შ. არჩვნიშვილი

თვითონ არ მუშაობს, ხარებსაც აცდენს

სოფ. ფოცხოს (ცხაკაიას რაიონი) კოლმეურნეობაში შარშან ბრიგადირად დათქმული შონია მუშაობდა. კოლმეურნეობის გამგეობასა და აგრონომის უნებართვოდ მან 0,5 ჰექტარი უვარგისი ნიადაგი მომზადა ჩაისათვის და ამ ფართობზე გაშენებული თხილი და ვენახი გაჩეხა.

შონია ამისათვის ბრიგადირობიდან მოხსნეს, რის შემდეგ სამუშაოზედაც არ გამოსულა. თავისი განსაზოგადოებული ხარები სახლში ჰყავს და არავის აძლევს ნებას ამუშაოს. „მე არ მცალია და ხარებს სხვას ვერ ვანდობო“.

ი. ჯოლოგუა

შენდება ჩაის ახალი ფაბრიკა

სოფ. ჭალე-ფაბულაში (წალენჯიხის რაიონი) შენდება ჩაის ახალი ფაბრიკა. ფაბრიკის პირველი რიგის მშენებლობაზე გადადებულია 1.833.340 მანეთი და ის მიმდინარე წლის 1 მაისისათვის უნდა გადაეცეს საექსპლოატაციოდ.

ეს ფაბრიკა 500.000 კილოგრამ ჩაის მწვანე ფოთოლს გადაამუშავებს.

მშენებლობას, კოლმეურნეთა აქტიური მონაწილეობით, გაცხოველებული ტემპით მიმდინარეობს.

ი. ჭონია

მომზადებული კადრები კოლმეურნეობებს

რამდენიმე დღის წინათ მოხდა ფოთის ამხანაგ სტალინის სახელობის საკოლმეურნეო კადრების კვალიფიკაციის ასამაღლებელ სარაიონთაშორისო სკოლის მორიგი გამოშვება. სკოლა 108 კაცმა დაამთავრა. მათ შორის 45 კოლმეურნეობის თავმჯდომარეა, 11 — ფერმის გამგე, ხოლო 52 — კოლმეურნეობის ბრიგადირი.

კურსდამთავრებულებმა ამხ. ლ. ბერიასა და 1935 წელს ლიკსკოლის მასწავლებელთა ხელფასის დავალიანება. მიუხედავად ამისა, ფინსახკომს ადგილებისათვის დღემდე არავითარი დირექტივა არ მიუწოდებია, რის გამო გასული წლის დავალიანება კი არ არის ჯერ გაცემული.

საკ. კ. პ. (ბ) ცენტრალური კომიტეტის თებერვლის პლენუმის გადაწყვეტილება ამხ. ჟდანოვის მოხსენების გამო გვავალებს — გაათკეცებული ენერგიით ვიმუშაოთ წერა-კითხვის უცოდინართა და მცირემცოდნეთა სწავლების დარგში. სსრ კავშირის ახალი კონსტიტუციის შემოღება ნიშნავს მობრუნებას ჩვენი ქვეყნის პოლიტიკურ ცხოვრებაში. ხოლო ამ მობრუნებას რომ ყოველმხრივ მომზადებულად შევხვდეთ, საჭიროა ამ უბანში ჩამორჩენის აღმოფხვრისათვის პარტიისა და მთავრობის დირექტივების მტკიცედ განხორციელება.

ამოცანა გარკვეულია, უნდა მოვემზადოთ, პირველ რიგში სახალხო განათლების ორგანოებმა მთელი პასუხისმგებლობით უნდა მოჰკიდონ ხელი ამ დიდმნიშვნელოვან საქმეს.

საკითხის ისე გადაჭრა, როგორც ამას სტალინური კონსტიტუცია გვავალებს, მოითხოვს ყველა კულტურულ ძალთა მობილიზაციას, აგრათლების ორგანოებისა და კომკავშირის ორგანოების უაღრესად შეთანხმებულ მუშაობას იმ მითითებათა და დირექტივათა განუხრელად გატარების საფუძველზე, რომლებსაც გვაძლევენ დიდი ლენინურ-სტალინური პარტია, მისი გენიალური ბელადი ამხანაგი სტალინი და ამიერ-კავკასიისა და საქართველოს ბოლშევიკთა ხელმძღვანელი ამხ. ლ. ბერია.

ს. ერედვის კოლმეურნეობაში (სამხრეთ-ოსეთის ავტ. ოლქ.) სტახანოველი ტრაქტორისტი სიკო ბერუაშვილი წარმატებით ასრულებს თესვის გეგმას. სურათზე: ამხ. ს. ბერუაშვილი თესვის დროს.

ფოტო კალიშევსკისა („სოიუზფოტოს“ საქ. განყ.)

ქ. ბარამიძე, ჯ. პაჭკორია

ეოკესპოთ წერა-კითხვის უცოდინაროგა!

როგორც მეფის, ისე მენშევიკური დიქტატურის ხანაში „კულტურული მშენებლობისა“ და კერძოდ წერა-კითხვის უცოდინარობის ლიკვიდაციის დარგში არაფერი გაკეთებულა.

მხოლოდ საბჭოთა ხელისუფლების დამყარების დღიდან იწყება საქართველოში მედგარი ბრძოლა ქვეყნის როგორც სამეურნეო, ისე კულტურული აყვავებისათვის: 1920 წელს წერა-კითხვის უცოდინარი იყო საქართველოს მოსახლეობის 81 პროცენტი, 1928 წელს— 40,9 პროცენტი. 1935 წელს 6 პროცენტი. 1936 წელს — 3,8 პროცენტი.

საკ. კ. პ. (ბ) ც. კ-ის და სსრ კავშირის სახკომსაბჭოს 1936 წლის 16 იანვრის დადგენილებით გადაწყვეტილია წერა-კითხვის უცოდინარობის (14-50 წლიანთა) ლიკვიდაციის სავსებით დამთავრება 1937 წელს, ხოლო მცირემცოდნეობისა — 1938 წელს.

საქ. კ. პ. (ბ) ც. კ-ის ბიუროს 1936 წლის 12 მარტის და 23 ოქტომბრის დადგენილებებში დასახა მთელი რიგი ღონისძიებანი, რომელთა ბოლშევიკურად განხორციელება ნამდვილად უზრუნველჰყოფს წერა-კითხვის უცოდინარობისა და მცირემცოდნეობის აღმოფხვრას. ამ დადგენილებით 1936 წელს წერა-კითხვის უცოდინარობის ლიკვიდაციის სკოლებში მთელ რესპუბლიკაში უნდა ჩაგვება და გამოგვეშვა 60.000 უცოდინარი და 15.000 მცირემცოდნე. ფაქტიურად გამოშვებულია წერა-კითხვის უცოდინარობის ლიკვიდაციის სკოლებიდან — 63.706 კაცი, ანუ გეგმა შესრულებულია 106,1 პროცენტით, მცირემცოდნეობის სალიკვიდაციო სკოლიდან — 53.016 კაცი, (გეგმის 353,4 პროც.).

წერა-კითხვის უცოდინარობისა და მცირემცოდნეობის ლიკვიდაციის 1936 წლის გეგმის შესრულებაში მოწინავენი იყვნენ: თბილისის, ქუთაისის, ზუგდიდის, ხაშურის, მახარაძისა და გეგეჭკორის რაიონები.

1937 წლის პირველი იანვრისათვის, რაიონებიდან მიღებული ცნობებით, წერა-კითხვის უცოდინართა კონტიგენტი უდრის 105.000 კაცს, მცირემცოდნეთა კი — 257.052 (14-18 წლიანთა გამორიცხვით. ამათი სწავლება ცალკე არის ორგანიზებული).

განსაკუთრებული ზემოალნიშნული კონტინგენტის სწავლებისათვის წინასწარი მოსამზადებელი მუშაობა ჩაატარა. ჩამორჩენილ რაიონებზე მიმაგრებული არიან სპეციალური მუშაკები ერთი წლის ვადით. მოწყობილია ჭრა-კერვის სამოცამდე სკოლა წერა-კითხვის უცოდინარ თურქ და აჭარელ ქალთათვის.

ბევრი რაიონის პარტიული, საბჭოთა კომკავშირული და საგანმანათლებლო ორგანოები სერიოზულ მუშაობას ეწევიან წერა-კითხვის უცოდინარობის და მცირემცოდნეობის სალიკვიდაციო ღონისძიებათა გასატარებლად. ასეთ მოწინავეთა რიცხვს ეკუთვნიან ზუგდიდის, ჭუთაისის, მახარაძის, ხაშურის, თელავის, ლუკსემბურგის რაიონები.

მაგრამ დანარჩენ რაიონებში ადგილი აქვს დიდ ჩამორჩენას. ზოგიერთმა განათლების განყოფილებამ, ეს საკითხი უკანა რიგში დააყენა.

ასე, მაგალითად: პირველი მარტისათვის წერა-კითხვის უცოდინარობის სალიკვიდაციო სკოლების გარეშე იყო თელავის რაიონში — 803 უცოდინარი, ცხაკაიასაში — 319, ბორჩალოსაში — 4.815, ასპინძისაში — 2.417, ახალციხისაში — 1.287, ახალქალაქისაში — 1.691, ყარაიასაში — 2.527 და ა. შ.

მთელ რიგ რაიონებში (დუშეთი, ცხაკაია, ხულო, ქედა, გალი, ჭიათურა და სხვ.) წერა-კითხვის უცოდინარობისა და მცირემცოდნეობის სალიკვიდაციო სკოლებში მსმენელთა დასწრება არ აღემატება 40-50 პროცენტს. ზოგ სკოლაში კი 10-20 პროცენტს.

მჭადიჯვრის (დუშეთის რაიონი) სასოფლო საბჭოს თამჯდომარემ ამხ. ცეცხლაძემ ასე განუცხადა განათლების განყოფილების წარმომადგენელს — „ურჩ მსმენელებს მე დავაჯარიმებ, შენ კი რაიონიდან მილიციონერი გამოგზავნე და გადაახდევინეო“.

— „წერა-კითხვის უცოდინართა და მცირემცოდნეთა სწავლება არც ისე სერიოზული საქმეა, ჩვენ არ გვცალია საამისოდ“ — აცხადებს კოლმეურნეობა „წითელი სავარცხელის“ (ვაგრის რაიონი) თავმჯდომარე მამიკონიანი.

აფხაზეთის სსრ-ში 20.928 უცოდინარია, აქედან მხოლოდ 50-60 პროცენტია ჩაბმული სკოლებში.

აჭარის სსრ-ში აღრიცხული 13.794 უცოდინარიდან (14-50 წლ.) სკოლებში ჩაბმულია მხოლოდ 7.154, ყველაზე ცუდად არის დაყენებული წერა-კითხვის სწავლება ქურთებსა, თურქებსა და ლაზებს შორის. აქ აჭარის განსახკომს ამომწურავი ზომები არ მიუღია.

განათლების განყოფილებათა სუსტი მუშაობის გამო ასპინძის, ბორჩალოს, ყარაიას, სოხუმის, ცხაკაიას, წალენჯიხის, ჩხოროწყუს, ონს, ბოგდანოვკისა და ბაშკიჩეთის რაიონის სკოლებში მეცადინეობა სისტემატურად ჩაშლილია.

საქართველოს სახელგამმა დღემდე ვერ უზრუნველჰყო ნაციონალურ უმცირესობათა რაიონები საჭირო რაოდენობის სახელმძღვანელოებით. ვერც შინავაჭრობის სახალხო კომისარიატი და სახელგამი აწარაგებენ რაიონებს რვეულებით.

პროფკავშირთა ადგილობრივი ორგანოები სუსტად მუშაობენ წერა-კითხვის უცოდინართა და მცირემცოდნეთა სწავლებისათვის.

ფეხსაცმლის ფაბრიკა № 2-ის ადგილკომმა მოხსნა ორი მასწავლებელი და დაშალა ჯგუფები. ასევე მოიქცა „მკერავი“ № 6. სისტემატურად შლიან მეცადინეობას ტრიკოტაჟის, ფეხსაცმლის, „მკერავი“ № 7 ფაბრიკაში და სხვ.

ცხაკაიას რაიონში საქ. პროფსაბჭოს რუშუნებულმა ლომიამ არ იცის, თუ რამდენი უცოდინარი და მცირემცოდნე წევრი ჰყავს კავშირში. ქ. ქირის ქარხანაში და საზკვების კავშირში ჩამოყალიბებული არ იყო ლიკსკოლები.

არ შეიძლება არ აღინიშნოს ლიკსკოლების დაფინანსების გაჭიანურება. განსახკომმა დროულად წარუდგინა ფინსახკომს წერა-კითხვის უცოდინართა, მცირემცოდნეთა და მოზარდთა 1937 წლის კონტინგენტთა და 1935 წელს ლიკსკოლის მასწავლებელთა ხელფასის დავალიანება. მიუხედავად ამისა, ფინსახკომს ადგილებისათვის დღემდე არავითარი დირექტივა არ მიუწოდებია, რის გამო გასული წლის დავალიანება კი არ არის ჯერ გაცემული.

საკ. კ. პ. (ბ) ცენტრალური კომიტეტის თებერვლის პლენუმის გადაწყვეტილება ამხ. ჟდანოვის მოხსენების გამო გვავალებს — გაათკეცებული ენერგიით ვიმუშაოთ წერა-კითხვის უცოდინართა და მცირემცოდნეთა სწავლების დარგში. სსრ კავშირის ახალი კონსტიტუციის შემოღება ნიშნავს მობრუნებას ჩვენი ქვეყნის პოლიტიკურ ცხოვრებაში. ხოლო ამ მობრუნებას რომ ყოველმხრივ მომზადებულად შევხვდეთ, საჭიროა ამ უბანში ჩამორჩენის აღმოფხვრისათვის პარტიისა და მთავრობის დირექტივების მტკიცედ განხორციელება.

ამოცანა გარკვეულია, უნდა მოვემზადოთ, პირველ რიგში სახალხო განათლების ორგანოებმა მთელი პასუხისმგებლობით უნდა მოჰკიდონ ხელი ამ დიდმნიშვნელოვან საქმეს.

საკითხის ისე გადაჭრა, როგორც ამას სტალინური კონსტიტუცია გვავალებს, მოითხოვს ყველა კულტურულ ძალთა მობილიზაციას, აგრათლების ორგანოებისა და კომკავშირის ორგანოების უაღრესად შეთანხმებულ მუშაობას იმ მითითებათა და დირექტივათა განუხრელად გატარების საფუძველზე, რომლებსაც გვაძლევენ დიდი ლენინურ-სტალინური პარტია, მისი გენიალური ბელადი ამხანაგი სტალინი და ამიერ-კავკასიისა და საქართველოს ბოლშევიკთა ხელმძღვანელი ამხ. ლ. ბერია.

ფინანსთა სახალხო კომისარიატის — ფინანსური ინსპექციის ცენტრალური სამმართველოს ორგანო. ფინანსთა სახალხო კომისარიატის კოლეგიის № 34, ფინანსური ინსპექციის ცენტრალური სამმართველოს 3—63—03 და 3—08—67, სსრ ფინანსთა სახალხო კომისარიატის 3—06—88, ბსსრ ფინანსთა სახალხო კომისარიატის 3—73—61, ბსსრ ფინანსური ინსპექციის ცენტრალური სამმართველოს 3—73—40, ფინანსთა სახალხო კომისარიატის 3—57—61 და ფინანსური ინსპექციის ცენტრალური სამმართველოს 3—27—04 ბრძანებების თანახმად ფინანსური ინსპექციის ცენტრალური სამმართველოს მიერ დაწესებულია ფინანსური ინსპექციის ცენტრალური სამმართველოს ორგანო.

ბრძანება №

ფინანსური ინსპექციის ცენტრალური სამმართველოს ორგანოების ფინანსური ინსპექციის ორგანოებად გარდაქმნის შესახებ

ფინანსური ინსპექციის ცენტრალური სამმართველოს ორგანოების ფინანსური ინსპექციის ორგანოებად გარდაქმნის მიზნით, ბრძანებ:

1) ფინანსური ინსპექციის ცენტრალური სამმართველოს ორგანოების ფინანსური ინსპექციის ორგანოებად გარდაქმნა დაევალოს ფინანსური ინსპექციის ცენტრალური სამმართველოს ბრიგადებს, რომლებიც ფინანსური ინსპექციის ცენტრალური სამმართველოს ორგანოების ფინანსური ინსპექციის ორგანოებად გარდაქმნის ვადებში ჩაატარებენ ამ ორგანოების ფინანსურ ინსპექციას.

2) ფინანსური ინსპექციის ცენტრალური სამმართველოს ბრიგადებმა ფინანსური ინსპექციის ორგანოებად გარდაქმნილ ორგანოებში ფინანსური ინსპექციის ორგანოების ფინანსური ინსპექციის ცენტრალური სამმართველოს ბრიგადების ფინანსური ინსპექციის ორგანოებად გარდაქმნის შესახებ აქტების შედგენის შემდეგ,