ᲛᲤᲚᲔᲑᲐᲠᲔᲑᲝ ᲧᲕᲔᲚᲐ ᲥᲕᲔᲧᲜᲘᲡᲐ, ᲨᲔᲔᲠᲗᲓᲘᲗ!

კომუნისტი

ᲡᲐᲥ. Კ.Პ.(Ბ) ᲪᲔᲜᲢᲠᲐᲚᲣᲠᲘ ᲙᲝᲛᲘᲢᲔᲢᲘᲡ, ᲗᲑᲘᲚᲘᲡᲘᲡ Კ-ᲘᲡ ᲓᲐ ᲪᲐᲙᲘᲡ ᲝᲠᲒᲐᲜᲝ

ᲤᲐᲡᲘ 10 ᲙᲐᲞ.

ᲝᲠᲨᲐᲑᲐᲗᲘ, 12 ᲐᲞᲠᲘᲚᲘ 1937 წ. № 84 (4885)

ᲓᲦᲔᲡ ᲒᲐᲖᲔᲗᲨᲘ:

— სერიოზული გაფრთხილება! (მოწინავე)
— საქართველოს კ. პ. (ბ) ცენტრალურ კომიტეტში
— აღვკვეთოთ დამახინჯებანი პარტორგანოების არჩევნებში!
— გ. მიხანაშვილი — სარევიზიო კომისიები — მოწოდების სიმაღლეზე (ფელეტონი)
— ბაზაზეთი კულტურა და უდარდელი რედაქტორები (პრესის მხილოხილვა)
— კ. ორაბველიძე — რიკარდო ჭართულად (ფელეტონი)
— ბრიგოლ ცეცხლაძე— ორდენოსანი (ლექსი)
— მაიორი—ბრძოლის ეპიზოდები (ფელეტონი)

ᲣᲪᲮᲝᲔᲗᲨᲘ:

— მთავრობის ჯარების წარმატებითი შეტევა მადრიდის ფრონტზე
— იტალიელ „მოხალისეთა“ გაგზავნა ესპანეთში
— ანტიფაშისტური მოძრაობის ზრდა გერმანიაში
— გერმანიის კათოლიკე მოღვაწეთა პროცესი.

სერიოზული გაფრთხილება!

მთელ ჩვენს ქვეყანაში მიმდინარეობს ლენინ - სტალინის პარტიის პირველადი ორგანიზაციების ორგანოთა არჩევნები პარტიის ცენტრალური კომიტეტის უკანასკნელი პლენუმის ისტორიულ გადაწყვეტილებათა, დიდი სტალინის მითითებათა საფუძველზე.

დიდი აქტიობით ტარდება საარჩევნო კრებები. ბოლშევიკური კრიტიკის და თვითკრიტიკის ქარცეცხლში ტარდება ძირეული ორგანიზაციების მუშაობა. მოურიდებლად ამხელენ ნაკლოვანებებს, საამკაროზე გამოაქვთ პარტიული მუშაობის სუსტი მხარეები და სახავენ პრაქტიკულ ღონისძიებებს ახლებურად მუშაობისათვის.

პირველადი ორგანიზაციების კომიტეტებში ასახელებენ და ირჩევენ საუკუთესოებს უკეთესთაგან, იმათ, ვინც საქმით დაამტკიცა განუსაზღვრელი ერთგულება პარტიისადმი. მტკიცე ბოლშევიკები, უნარიანი ამხანაგები, სტახანოველები, დამკვრელები—აი ვინ იყრის თავს პარტიული კომიტეტების შემადგენლობაში.

დიდი აქტივობის ნიშნის ქვეშ ტარდება პარტორგანოების არჩევნები საქართველოს პარტიულ ორგანიზაციებშიაც. პარტიულ კრებებზე დასწრება უჩვეულოა. ხშირად კამათში გამოსვლის მსურველია პირველადი ორგანიზაციის თითქმის მთელი შემადგენლობა. კამათში გამოდიან ისეთი ამხანაგები, რომლებიც წინათ პასიურ კომუნისტებად იყვნენ მონათლული. მკვეთრი, საღი ბოლშევიკური კრიტიკისა და თვითკრიტიკის ძლიერი ხმა გაისმის პარტიულ კრებებზე. ფართოდ გაიშალა შინაპარტიული დემოკრატია. პარტიული ორგანიზაციები ბოლშევიკური მზადყოფნით ხვდებიან მობრუნებას პარტიისა და მთელი ქვეყნის პოლიტიკურ ცხოვრებაში.

მაგრამ საქმე ყველგან როდი მიდის კარგად. ზოგიერთ პარტიულ ორგანიზაციაში არ იქცევენ საკ. კ. პ. (ბ) ც. კ-ის უკანასკნელი პლენუმის გადაწყვეტილებას. პარტიის ცხოველი რაიონული და საქალაქო კომიტეტები უხეშად არღვევენ საკ. კ. პ. (ბ) ც. კ-ის დირექტივებს „პარტორგანოების არჩევნების ორგანიზაციის შესახებ“.

ავიღოთ მაგალითად ფარული კენჭისყრის წესები. საკ. კ. პ. (ბ) ც. კ-ის 20 მარტის დადგენილებაში ვკითხულობთ: „იმ შენობაში, სადაც დათვლა ხდება, უფლება არავის აქვს იმყოფებოდეს, გარდა დამთვლელი კომისიის წევრებისა“. ცენტრალური კომიტეტის ეს დირექტივა, როგორც ვხედავთ, კატეგორიულად კრძალავს ფარული კენჭისყრის შედეგების დაჯამებაში დამთვლელი კომისიის არა წევრის მონაწილეობას. ფარული კენჭისყრის შედეგებს აჯამებს მხოლოდდამხოლოდ დამთვლელი კომისია. თვით დამთვლელი კომისიის შემადგენლობა აუცილებლად იმ ორგანიზაციის წევრებისაგან უნდა შესდგებოდეს, სადაც არჩევნები ხდება.

მითითება სავსებით მკაფიო და ნათელია. მაგრამ აღმოჩნდნენ ხელმძღვანელი პარტიული ორგანოები და ამხანაგები, რომლებიც ამ ელემენტარულ საკითხებში ჯერ კიდევ ვერ გარკვეულან.

ქუთაისის საქალაქო პარტიული ორგანიზაციაში, რომელიც ერთ-ერთ მოწინავე ორგანიზაციას წარმოადგენს საქართველოში, ბევრგან უხეშად დაარღვიეს შინაპარტიული დემოკრატიის კანონები, დაამახინჯეს ცენტრალური კომიტეტის პირდაპირი მითითებანი. ინდუსტრიული მუშფაკის და „ლიტოპონმშენის“ პარტორგანიზაციებში სრულიად არ აურჩევიათ დამთვლელი კომისიები, ხმების დათვლას ახდენდნენ ქალაქკომის წარმომადგენლები. ამ ორგანიზაციებში დამთვლელი კომისიების არჩევნების შემდეგაც იმ ადგილას, სადაც მუშაობდა დამთვლელი კომისია, იმყოფებოდნენ ქალაქკომის წარმომადგენლები და გარეშე პირები. ასეთსავე ფაქტს ჰქონდა ადგილი ქალაქის პროფსაბჭოს პარტიულ ორგანიზაციაში. საზოგადოება „ბავშვთა მეგობრის“ ქუთაისის განყოფილების პარტორგანიზაციაში ხმების დამთვლელ კომისიაში აირჩიეს ამხანაგები, რომელიც ამ ორგანიზაციის წევრად არც კი ითვლება.

პარტიის ცენტრალური კომიტეტის დირექტივის დარღვევის ასეთი უხეში ფაქტები იმით უნდა აიხსნას, რომ ზოგიერთმა პარტიულმა ხელმძღვანელმა ამხანაგმა, პარტიულმა კომიტეტმა მთლიანად საოცნებოდ ვერ გაიგო საკ. კ. პ. (ბ) ცენტრალური კომიტეტის უკანასკნელი პლენუმის ისტორიულ გადაწყვეტილებათა შინაარსი და მნიშვნელობა.

წვრილმანი მეურვეობითა და პირველადი ორგანიზაციების მიმართ ერთგვარი უხდობლობით უნდა აიხსნას ის ფაქტი, რომ ქუთაისის ქალაქკომი, თავისი წარმომადგენლების სახით, უხეშად ერეოდა დამთვლელი კომისიის ფუნქციებში: წარმომადგენლები ეწეოდნენ დამთვლელი კომისიის მაგიერობას.

ძირეული ორგანიზაციებისადმი „ხელმძღვანელობისა“ და „დახმარების“ ასეთი მეთოდი შეუთავსებელია შინაპარტიული დემოკრატიის კანონებთან. პირველადი პარტიული ორგანიზაციები, რომლებიც ახდენენ ფარული კენჭისყრით ხელმძღვანელი ორგანოების არჩევნებს და სახავენ ბოლშევიკურ ღონისძიებებს მომავალი მუშაობისათვის, ეჭვი არაა, „რწმუნებულთა“ დაუხმარებლადაც შესძლებენ კენჭისყრის შედეგების დაჯამებას!

ნიშნავს ეს იმას, რომ პარტიულმა ორგანოებმა ხელი უნდა აიღონ სანგარიშო-საგადარჩევნო კამპანიის ხელმძღვანელობაზე. რომ ისინი გაზე უნდა გადგნენ? სრულიადაც არა! ჩვენი პარტიის აგების პრინციპი—დემოკრატიულ ცენტრალიზმის პრინციპი კი არ გამორიცხავს, პირიქით, ჰგულისხმობს ზემდგომი ორგანოების ხელმძღვანელობას ძირეული ორგანიზაციებისადმი. მაგრამ ხელმძღვანელობა ისე უნდა იყოს დაყენებული, რომ მან ოზრუნველყოს შინაპარტიული დემოკრატიის ფართო ყველად დაცვა. პარტიული ცხოვრების კანონების სტალინური ნებისყოფით გატარება.

პარტიის ქუთაისის ქალაქკომი უადგილო ჩარევას რომ არ გაეტაცნა შენიშნავდა არჩევნებში დაშვებულ მთელ რიგ უხეშ შეცდომებს, რომლებსაც ადგილი ჰქონდა პირველადს ორგანიზაციებში, როგორიცაა ყუთების გახსნისას ოქმის შეუდგენლობა, საარჩევნო კრებების ოქმების თავის დროზე გაუფორმებლობა მთელ რიგ პარტიულ ორგანიზაციებში. უნდა ითქვას შინაპარტიული დემოკრატიის დარღვევის ასეთი მახინჯი ფაქტები ნაკლებად იყო მოსალოდნელი ორდენოსანი საქართველოს მეორე ინდუსტრიული ცენტრის—ქუთაისის პარტორგანიზაციაში. მაგრამ საქმე ფაქტებთან გვაქვს, ხოლო ფაქტი, როგორც ვიცით, ჯიუტი რამეა!

ქუთაისის ქალაქკომის შეცდომები გამონაკლისი როდია. მსგავს შემთხვევებს ვხვდებით სხვა პარტიულ ორგანიზაციებშიაც. მაგალითად, წულუკიძის ბამუშუმის ძაფსაღები ქარხნის პარტორგანიზაციაში დამთვლელი კომისიის თავმჯდომარედ არჩეული იქნა რაიკომის წარმომადგენელი. პარტიის ცენტრალური კომიტეტის დირექტივათა ამ უხეშ დარღვევას არამც თუ ვერ ამჩნევდა რაიკომის მდივანი ამხ. კვირიკაძე, რომელიც დაესწრო კრებას, მეტი ქედეგ, ის თვითონ ღებულობდა მონაწილეობას ამ დარღვევაში — დაესწრო დამთვლელი კომისიის მუშაობას. ყულევის პარტორგანიზაციის დამთვლელი კომისიის თავმჯდომარედ არჩეული იქნა ფოთის ქალაქკომის ინსტრუქტორი, ხოლო ჯუღელის რაიონის შორაპნის ტერიტორიულ ორგანიზაციასა და დამზადების კანტორის პარტორგანიზაციაში — რაიკომის წარმომადგენელი.

ეს და მთელი რიგი სხვა ანალოგიური ფაქტები ამტკიცებენ, რომ ადგილობრივ პარტიულ ორგანიზაციებს ბევრგან ჯერ კიდევ ვერ გაუგიათ სათანადო დასკვნები ც.კ.-ის პლენუმის გადაწყვეტილებებიდან, ამხანაგის სტალინის მოხსენებიდან.

საქალაქო და რაიონულმა კომიტეტებმა ისე უნდა დააყენონ ხელმძღვანელობა პირველადი პარტორგანიზაციებისადმი, რომ მომავალში ერთხელაც აღარ განმეორდეს არჩევნების წესის დამახინჯების შემთხვევები.

შინაპარტიული დემოკრატიის დარღვევის ფაქტები გადაჭრით უნდა აღიკვეთოს, ცენტრალური კომიტეტის მითითებანი მტკიცედ უნდა შესრულდეს.

საქ. კ. პ. (ბ) ც. კ-ის დადგენილება ქუთაისის ქალაქკომის შეცდომების შესახებ, რომლის შინაარსი დღეს იბეჭდება „კომუნისტში“, წარმოადგენს სერიოზულ გაფრთხილებას ჩვენი პარტიულ ორგანიზაციებისათვის. ამ გაფრთხილებიდან მათ ბოლშევიკურად უნდა გააკეთოს სათანადო დასკვნა. პარტიულ ორგანოთა არჩევნები უნდა ჩავატაროთ სანიმუშოდ, როგორც ეს შეშვენის საკავშირო კომუნისტური პარტიის (ბ) ერთ-ერთ მოწინავე სახელოვან რაზმს, ორდენოსანი საქართველოს ბოლშევიკურ პარტიულ ორგანიზაციას!

ანტიფაშისტური მოძრაობის ზრდა გერმანიაში

პარიზი, 10 აპრილი (საქდესი). ყველა გაზეთი აქვეყნებს ჰავასის საგენტოს დეპეშას ბერლინიდან, რომლის თანახმადაც გერმანიის დედაქალაქში ავრცელებენ „გერმანიის თავისუფლების პარტიის“ მიერ ხელმოწერილ არალეგალურ ფურცლებს. პირველ ფურცელში აღნიშნულია, რომ ამ პარტიის მიზნებს შეადგენს: ბრძოლა ავანტურების პოლიტიკის წინააღმდეგ, ბრძოლა დიდი კონცერნების წინააღმდეგ, რომლებიც სძარცვავენ გერმანიის სახალხო მეურნეობას, სოციალური სამართლიანობა, საკუთარი თავისუფლების დაცვა, სასამართლოს დამოუკიდებლობა და მიუდგომლობა, აზრთა თავისუფლება. ფურცელში დასმულია საკითხი, რომ დათხოვნილ იქნას ახლანდელი რაიხსტაგი და მოხდეს ახალი პარლამენტის არჩევნები პრესის თავისუფლებისა და კრების თავისუფლების დაცვით.

საგარეო პოლიტიკაში პარტია მოითხოვს „მშვიდობიანობის ყველა ხალხთან, ყველა სახელმწიფოსთან და განსაკუთრებით საფრანგეთთან, პოლონეთთან, და ჩეხსლოვაკიასთან დაახლოვების პოლიტიკას“. ფურცელში ხაზგასმულია, რომ საჭიროა „შესწყდეს ის დახმარება, რომელსაც გერმანიის მთავრობა ესპანელ მემამბოხეებს უწევს. „ჩვენ არ გვსურს ახალი ომი, ჩვენ არ გვსურს ჩვენი სამშობლოს დაღუპვა. ჩვენ არ გვსურს ავანტურები“,—აცხადებენ ფურცლის ავტორები.

ფურცელი მოუწოდებს ყველას გაავრცელონ ეს აზრები მოსახლეობაში და თვლება შეძახილით: „ჰაილ დოიჩლანდ“.

მეორე ფურცელი მიძღვნილია ესპანეთის ამბებისადმი და მოითხოვს გატარდეს პლებისციტი (სახალხო კენჭისყრა) საკითხზე—კვლავაც უნდა მონაწილეობდეს თუ არა გერმანია ესპანეთის ომში და უნდა აგზავნიდეს თუ არა ესპანეთში საომარ საჭურველსა და ჯარებს.

ᲛᲓᲒᲝᲛᲐᲠᲔᲝᲑᲐ ᲔᲡᲞᲐᲜᲔᲗᲨᲘ

ᲛᲗᲐᲕᲠᲝᲑᲘᲡ ᲯᲐᲠᲔᲑᲘᲡ ᲬᲐᲠᲛᲐᲢᲔᲑᲘᲗᲘ ᲨᲔᲢᲔᲕᲐ ᲛᲐᲓᲠᲘᲓᲘᲡ ᲤᲠᲝᲜᲢᲖᲔ

ლონდონი, 10 აპრილი (საქდესი). ესპანეთიდან მიღებული ცნობები მოწმობენ, რომ მადრიდის ფრონტზე სწარმოებს რესპუბლიკის ჯარების დიდი შეტევა. გუშინ ჯერ გათენებული არ იყო, რომ მთავრობის არტილერიამ გაძლიერებით დაუშინა ყუმბარები მემამბოხეთა პოზიციებს მთელ ხაზზე, ელ პარდოდან ქარაბანჩილამდე. როგორც კი ინათა, მთავრობის ყუმბარმტყორცნებმა და ავიაგამანადგურებლებმა იერიში მიიტანეს მემამბოხეთა პოზიციებზე, განსაკუთრებით საუნივერსიტეტო უბანში და კაზა დელ კამპოში. ამ ოპერაციაში მონაწილეობას ღებულობდა მთავრობის 70 თვითმფრინავი.

საარტილერიო მომზადების შემდეგ მთავრობის ერთმა კოლონამ დაიწყო შეტევა პუერტო იეროდან მდინარე. მანსანარესის გასწვრივ, ხოლო მეორე კოლონამ—ფრანგული ხიდიდან. გუშინ საღამოს ეს კოლონები თითქმის ერთმანეთს შეუერთდნენ, დაარღვიეს რა მემამბოხეთა საკომუნიკაციო ხაზები კაზა დელ კამპოსა და საუნივერსიტეტო უბანს შორის.

რესპუბლიკის ჯარებმა წინ წაიწიეს პუებლა დე მონტალბანის მახლობლად, ტოლედოსა და ტალავერას შუა.

ᲐᲠᲐᲒᲝᲜᲘᲘᲡ ᲤᲠᲝᲜᲢᲖᲔ

ლონდონი, 10 აპრილი (საქდესი). არაგონიის ფრონტზე ბრძოლები სწარმოებს უესკის, ალკანიისის და ტერუელის სექტორებში. ბარსელონიდან მიღებული ცნობების თანახმად, უესკის სექტორში რესპუბლიკელებმა დაიკავეს 4 სოფელი. რესპუბლიკელთა ხელში იმყოფება უესკისაკენ მიმავალი ყველა გზა. მემამბოხეთა საკომუნიკაციო ხაზები სავსებით გადაჭრილია. მთავრობას თვითმფრინავებმა დაანგრიეს სიმაგრეები და აიფეთქეს საომარი მასალის საწყობი ერმიტა სანტა კრიტერიაში.

რესპუბლიკელები განაგრძობენ მოწინააღმდეგის შევიწროვებას ალკანიისისა და ტერუელის სექტორებში. ოპერაციებში აქტიურ მონაწილეობას იღებს არტილერია და ავიაცია, რომლებიც ყუმბარებს უშენენ სტრატეგიულ პუნქტებს.

მემამბოხეთა თვითმფრინავებმა, რომლებიც როგორც სჩანს, მაიორკის კუნძულიდან მოფრინდნენ, მთელი რიგი თავდასხმა მოახდინეს არაგონიის სანაპიროზე. მათ ყუმბარები დაუშინეს ტარაგონსა და რეუსს (ტარაგონის ჩრდილო-დასავლეთით).

პარიზი, 10 აპრილი (საქდესი). ჰავასის სააგენტო იუწყება, რომ უესკის ფრონტზე რესპუბლიკის ავიაციამ წარმატებით დაუშინა ყუმბარები მემამბოხეთა პოზიციებს ტარანსა ვიველ დელ რიოში და კალამოჩისაკენ მიმავალ გზაზე.

ᲛᲐᲓᲠᲘᲓᲘᲡᲐᲗᲕᲘᲡ ᲮᲐᲔᲠᲘᲓᲐᲜ ᲧᲣᲛᲑᲐᲠᲔᲑᲘᲡ ᲓᲐᲨᲔᲜᲘᲡ ᲛᲡᲮᲕᲔᲠᲙᲚᲜᲘ

მადრიდი, 10 აპრილი (საქდესი). „ელ ლიბერალის“ ცნობებით, ფაშისტთა ავიაციის მიერ მადრიდისათვის ყუმბარების დაშენის შედეგად 9 აპრილამდე მოკლულია 1.149 კაცი, დაჭრილია 3.502, დანგრეულია 980 შენობა.

ᲒᲔᲜᲔᲠᲐᲚ ᲤᲠᲐᲜᲙᲝᲡ ᲓᲐᲡᲐᲮᲛᲐᲠᲔᲑᲚᲐᲓ

ბურგოსი, 10 აპრილი (საქდესი). გუშინ კილის არხში გავლით ბალტიის ზღვიდან ჩრდილოეთის ზღვაში შევიდა გერმანიის 2 წყალქვეშა ნავი: „უ—25“ და „უ—27“. როგორც ოფიციალურად დასტურდება, ორივე წყალქვეშა ნავი მიემართება ესპანეთის წყლებში გერმანიის საზღვარო-საზღვაო ძალების გასაძლიერებლად.

◇ ◇ ◇

ᲒᲔᲠᲛᲐᲜᲘᲘᲡ ᲙᲐᲗᲝᲚᲘᲙᲔ ᲛᲝᲦᲕᲐᲬᲔᲗᲐ ᲞᲠᲝᲪᲔᲡᲘ

ბერლინი, 10 აპრილი (საქდესი). პრესა დიდ ყურადღებას აქცევს იმ თვალსაჩინო კათოლიკე მოღვაწეთა ჯგუფის პროცესს, რომელსაც ბრალად ედებათ „სახელმწიფო ღალატი“. ეს პროცესი ამჟამად მიმდინარეობს ბერლინში, ეგრეთწოდებულ „სახალხო სასამართლოში“. ბრალდებულთა სკამზე სხედან: კათოლიკური ახალგაზრდობის კავშირის ყოფილი გენერალური მდივანი კლემენსი, კათოლიკური ახალგაზრდობის დამკვრელი რაზმების ხელმძღვანელი შტებერი, რურის ოლქში პოპულარული ორი მღვდელი—როსაინტი და კრემერი და სამი სხვა ბრალდებული, რომლებიც სასამართლოს ანგარიშებში აღნიშნული არიან მხოლოდ ინიციალებით და რომელნიც სასამართლოს აძლევენ ყველა საჭირო ჩვენებას.

ბრალდების ძირითადი პუნქტი ამბობს, რომ ბრალდებულნი ანხორციელებდნენ ერთიან ფრონტს მუშათა მოძრაობასთან და კომუნისტებთან თვით 1934 წლის შემოდგომამდე, როდესაც ისინი დაპატიმრებული იქნენ.

დაკითხვისას როსაინტმა სთქვა: ჩემს მრევლში ბევრი იყო კომუნისტი, ვინაიდან იქ ბევრი უმუშევარი იყო, ხოლო „უმუშევართა უმრავლესობა კომპარტიას ეკუთვნოდა“. როდესაც სასამართლოს თავმჯდომარემ წაიკითხა ბრალდებულთა გამჟღავნებული ჩვენებანი, ვითომ პრაღაში დაბეჭდილი ფურცლები, რომლებსაც გერმანიაში არალეგალურად ავრცელებდნენ და რომლებშიაც კათოლიკურ ახალგაზრდობას მოუწოდებდნენ ფაშიზმთან ბრძოლისაკენ,—როსაინტმა პირდაპირ უპასუხა: „ჩემი აზრით კათოლიციზმს უშუალო საფრთხე სწორედ ფაშიზმის მხრიდან მოელის“. როსაინტმა, გარდა ამისა, განაცხადა, სახელმწიფოს მოთხოვნაზე — დაარღვიონ საეკლესიო მორალი (ნაგულისხმევია ფაშიზმის „რასული“ კანონმდებლობა), მორწმუნეებმა „პასიური წინააღმდეგობით“ უნდა უპასუხონ.

საერთოდ ბრალდებულებს ერთგვარად ღირსეულად უჭირავთ თავი. ასე, მაგალითად, ბრალდებულმა კრემერმა განაცხადა: მშვიდობიანობის იდეა ჩემთვის ყველაფერზე მაღლა დგას და ამ იდეისათვის პროპაგანდას ვეწეოდიო, ბრალდებულმა როსაინტმა კი გამოიჩინა ვაჟკაცობა საჯაროდ განეცხადებინა სასამართლოში: „მე მტკიცე პაციფისტი ვარ და გერმანიის შეიარაღებაში ვხედავ საფრთხეს მშვიდობიანობისათვის“. მიუხედავად სასამართლოს თავმჯდომარის ყველა მოთხოვნისა, მან უარი სთქვა აგრეთვე დაედასტურებინა გერმანელი ფაშისტების ანტისაბჭოთა ზღაპრები.

ᲘᲢᲐᲚᲘᲔᲚ „ᲛᲝᲮᲐᲚᲘᲡᲔᲗᲐ“ ᲒᲐᲒᲖᲐᲕᲜᲐ ᲔᲡᲞᲐᲜᲔᲗᲨᲘ

პარიზი, 10 აპრილი (საქდესი). „პტი ჟურნალი“ იუწყება, რომ გენუაში თავს უყრიან „მოხალისეთა“ ახალ რაზმს, რომლებიც გაწვეულნი არიან იტალიის არმიაში ესპანეთს გასაგზავნად.

21 მარტს გენუიდან სწრაფმავალი ნაღმოსნების თანხლებით გავიდა გემი „პრაია“. რომიოზედაც იმყოფებოდა 100 ოფიცერი და 20 უნტერ-ოფიცერი. გემი ესპანეთიდან დაბრუნდა 2 აპრილს და ახლა მიჰყავს ოფიცერთა მეორე ჯგუფი.

ᲘᲢᲐᲚᲘᲔᲚᲘ ᲯᲐᲠᲘᲡᲙᲐᲪᲔᲑᲘ ᲣᲐᲠᲡ ᲐᲛᲑᲝᲑᲔᲜ ᲠᲔᲡᲙᲣᲑᲚᲘᲙᲣᲠᲘ ᲔᲡᲞᲐᲜᲔᲗᲘᲡ ᲬᲘᲜᲐᲐᲦᲛᲔᲒ ᲑᲠᲫᲝᲚᲐᲖᲔ

პარიზი, ფრარს მონდის სააგენტო იუწყება, რომ იტალიის ბევრ ქალაქში მონდა რესპუბლიკურ ესპანეთთან სოლიდარობის გამოსვლები. მოსახლეობაში ავრცელებდნენ ათასობით ფურცლებს, რომლებიც ჰგმობენ იტალიის მთავრობის პოლიტიკას. ბევრ ქალაქში აიფრიალეს წითელი დროშები, ავრეთვე სახლებს გაუკეთეს ანტიფაშისტური წარწერები.

სააგენტოს მიერ რომიდან მიღებული ცნობების თანახმად, სამაუდაშო (რომის მახლობლად) მე-63 ქვეითი ლეგიონის ბევრმა ჯარისკაცმა უარი განაცხადა ესპანეთში გამგზავრებაზე. ლეგიონში მოვიდა მემკვიდრე პრინცი, მაგრამ ვერც მან დაიყოლია ჯარისკაცები. უკანასკნელ დღეებში ლეგიონი საფრანგეთის საზღვარზე გადაიყვანეს.

პოლიციის მხრივ რეპრესიები გაძლიერდა. გენუაში დაიპატიმრეს მრავალი მუშა (საქდესი).

◇

ᲡᲐᲑᲭᲝᲗᲐ ᲒᲔᲛᲔᲑᲘᲡ „ᲙᲝᲛᲡᲝᲛᲝᲚᲘᲡᲐ“ ᲓᲐ „ᲡᲛᲘᲓᲝᲕᲘᲩᲘᲡ“ ᲙᲝᲛᲐᲜᲓᲔᲑᲘᲡ ᲑᲔᲓᲘ

მოსკოვი, 11 აპრილი (საქდესი). საგარეო საქმეთა სახალხო კომისარიატის თხოვნით, იტალიის მთავრობამ ფრანკოსთან მყოფი თავისი დიპლომატიური წარმომადგენელის საშუალებით შეჰკრიბა ცნობები საბჭოთა გემების „კომსომოლისა“ და „სმიდოვიჩის“ კომანდების ბედის შესახებ.

ამჟამად იტალიის ელჩმა მოსკოვში ბ-მა როსომ აცნობა სახალხო კომისარს ამხანაგ ლიტვინოვს, რომ აღნიშნული გემების კომანდები ინტერნირებული არიან ესპანელ მემამბოხეთა მიერ დაკავებულ ტერიტორიაზე და რომ გემი „სმიდოვიჩი“ იმყოფება ესპანეთის ერთერთ ნავსადგურში, რომელიც დაკავებული აქვთ მემამბოხეებს.

4 წლის ვ. ი. ლენინის ქანდაკება ლენინის ცენტრალური მუზეუმის დარბაზში № 1 (შრომ. ქანდაკება ტ. შჩელკანის ნამუშევარი).
ფოტო ვ. ოლეინიკოვისა („სოიუზფოტო“)

საქ. კ. პ. (ბ) ცენტრალურ კომიტეტში

პარტორგანოების არჩევნების წესის უხეში დარღვევანი

საქართველოს კ. პ. (ბ) ცენტრალურმა კომიტეტმა მოისმინა საკითხი ქუთაისის საქალაქო პარტორგანიზაციაში პარტორგანოთა არჩევნების მსვლელობის შესახებ.

ცენტრალურმა კომიტეტმა აღნიშნა, რომ ქ. ქუთაისის მთელ რიგ პირველად პარტორგანიზაციებში პარტორგანოთა არჩევნების დროს დარღვეული იყო საკ. კ. პ. (ბ) ც. კ-ის 1937 წ. 20 მარტის დადგენილება „პარტორგანოების არჩევნების ორგანიზაციის შესახებ“.

ლიტოპონმშენის, ინდუსტრიული მუშფაკისა და საქალაქო პროფსაბჭოს პარტორგანიზაციებში, შენობაში, სადაც დამთვლელი კომისია მუშაობდა, იმყოფებოდნენ ქალაქკომის წარმომადგენლები (ამხ. შ. ჩხაიძე, ბერეგვაძე), აგრეთვე სხვა გარეშე პირნი.

ინდუსტრიული მუშფაკის პარტორგანიზაციაში კომისიის წევრებს ხელი არ მოუწერიათ საარჩევნო ყუთის გახსნისა და ხმების დათვლის ოქმისათვის.

მთელ რიგ პირველად პარტორგანიზაციებში (რიონჰესი, ადგილმრეწვის მექანიკური სახელოსნო, ქალაქის საბჭო, საქალაქო პროფსაბჭო და სხვ.), ყრების შემდეგ რამდენიმედღის განმავლობაში კრების ოქმი არ ყოფილა გაფორმებული, ხოლო საქალაქო პროფსაბჭოს პირველად პარტორგანიზაციაში დახურული (ფარული) კენჭისყრის მასალები (კანდიდატურათა სიები, კენჭისყრის დათვლა) არ აღმოჩნდა პირველადს პარტორგანიზაციაში.

პარტკომის სხდომაზე პარტკომის მდივნის არჩევნებისას ლიტოპონმშენისა და ინდუსტრიული მუშფაკის პარტორგანიზაციებში არ ყოფილა არჩეული დამთვლელი კომისია, ხოლო ხმების დათვლას აწარმოებდნენ ქალაქკომის წარმომადგენლები ამხ. ჩხაიძე და ბერეგვაძე.

საქართველოს კ. პ. (ბ) ცენტრალურმა კომიტეტმა წინადადება მისცა ქუთაისის ქალაქკომს განიხილოს საქალაქო პროფსაბჭოს, ლიტოპონმშენისა და ინდუსტრიული მუშფაკის პარტორგანიზაციებში მოხდენილი არჩევნების შედეგები, ხელახლა ჩაატაროს არჩევნები იქ, სადაც დაშვებული იყო საკ. კ. პ. (ბ) ც. კ-ის მითითებათა დარღვევა, და დაადოს სასჯელი დამნაშავეებს (საქდესი).

ᲓᲐᲓᲒᲔᲜᲘᲚᲔᲑᲐ

სრულიად - საქართველოს ცენტრალური აღმასრულებელი კომიტეტის პრეზიდიუმისა

ამხ. ივანე პავლეს-ძე მაზდრინის საქართველოს სსრ-ის მინათმოქმედების სახალხო კომისრის მოადგილედ დანიშვნის შესახებ

სრულიად საქართველოს ცენტრალური აღმასრულებელი კომიტეტის პრეზიდიუმი ადგენს:

საქართველოს სსრ-ის მინათმოქმედების სახალხო კომისრის მოადგილედ დაინიშნოს ამხ. ივანე პავლეს-ძე მაზდრინი.

სრულიად - საქართველოს ცენტრალური აღმასრულებელი კომიტეტის თავმჯდომარე შ. მახარაძე.

სრულიად საქართველოს ცენტრალური აღმასრულებელი კომიტეტის მდივანი თ. ულენტი.

1937 წლ. აპრილის 11.
ქ. თბილისი.

◇ ◇ ◇

ხეხილის გაშენება

ᲛᲘᲜᲬᲐᲮᲙᲝᲛᲘᲡᲘᲡ 10 ᲐᲞᲠᲘᲚᲘᲡ ᲪᲜᲝᲑᲔᲑᲘᲗ

სამაზახულო გეგმით რესპუბლიკაში უნდა გაშენდეს 4023 ჰექტარი ხეხილის ბაღი, აქედან კოლმეურნეობებში—2981 ჰექტარი, კოლმეურნეთა საკარმიდამო ნაკვეთებზე — 1042. საკოლმეურნეო — გლეხურ სექტორში გაშენებულია სულ 2.397 ჰექტ., აქედან კოლმეურნეობებში 1673 ჰექტ., კოლმეურნეთა და ინდივიდუალურ მეურნეთა საკარმიდამო ნაკვეთებზე— 719 ჰექტ. ხეხილის გაშენების გეგმა გადაჭარბებით შესრულებული აქვთ შემდეგ რაიონებს:

ქუთაისს	410	ჰექ. ნაცვლად	400	ჰექტარისა.
თბილისს	260,5	„ „	240	„
ყარაიას	296	„ „	45	„
ტყიბულის	190	„ „	75	„
ასპინძას	46	„ „	25	„
კასპის	120	„ „	70	„
ლაგოდეხის	220	„ „	65	„
ცაგერის	87	„ „	80	„
წულუკიძის	40	„ „	40	„
აფხაზ. ასსრ	128	„ „		„

ყველა ამ რაიონებში ხეხილის გაშენება გრძელდება. ხეხილის გაშენებაში ჩამორჩნენ: ვანის, ლანჩხუთის, ლუხუმბურგის, სიღნაღის, სახტრედიის, ჭიათურის, თელავის, გურჯაანის, აჭარის, გორის, საგარეჯოს, ხაშურის, ბაღდათის, ჩხარის, თიანეთის ბორჩალოს რაიონები და სამხრეთ - ოსეთის ავტ. ოლქი.

ხეხილის გაშენების დამთავრებას ვადა 15 აპრილია. დარჩენილი დრო მაქსიმალურად უნდა იქნას გამოყენებული.

მთელ რიგ რაიონებში არადამაკმაყოფილებლად მიმდინარეობს სანერგეების გაშენება. გორის, გურჯაანის, თელავის რაიონებში ხეხილის გაშენებას ჯერაც არ შესდგომიან.

ᲡᲐᲑᲭᲝᲗᲐ ᲙᲐᲕᲨᲘᲠᲨᲘ

ᲠᲔᲙᲝᲜᲡᲢᲠᲣᲥᲪᲘᲐ ᲡᲐᲮᲚᲘᲡᲐ, ᲡᲐᲓᲐᲪ ᲛᲝᲮᲓᲐ ᲠᲡᲓᲛᲘᲡ ᲞᲘᲠᲕᲔᲚᲘ ᲧᲠᲘᲚᲝᲑᲐ

მინსკი, 10 აპრილი (საქდესი). 12 აპრილს მინსკში გაიხსნება რესტავრირებული ისტორიული სახლი, სადაც 1898 წელს მოხდა რსდმპ-ის პირველი ყრილობა. ამ სახლის სამოთახში თავმოყრილია სხვადასხვა მასალა, რომელიც ასახავს რსდმპ-ის ისტორიას და ლენინისა და სტალინის ბრძოლას ბოლშევიკური პარტიის დაარსებისათვის.

ცენტრალური ადგილი უკავია დოკუმენტებსა და მასალას, რომელიც ეხება ვლადიმერ ილიას-ძე ლენინისა და მის მიერ შექმნილი პეტერბურგის „მუშათა კლასის განთავისუფლებისათვის ბრძოლის კავშირის“ საქმიანობას. აქ მნახველი გაეცნობა ლენინის მიერ დაწერილი და კავშირის მიერ გამოცემული ფურცლების ფოტოასლებს; რსდმპ-ის პროგრამის პროექტისა და ვლადიმერ ილიჩის ზოგიერთი წერილის ფოტოასლებს და სხვ.

მრავალრიცხოვანი ისტორიული დოკუმენტები ასახავენ ამხანაგი სტალინის რევოლუციურ მოღვაწეობას ძველკავკასიაში.

დიდი კარტოგრამა იძლევა წარმოდგენას ყრილობის პერიოდისა და იმ ორგანიზაციების შესახებ, რომელნიც მონაწილეობდნენ ყრილობაში სხვადასხვა ქალაქიდან. ესჭრთანტა შორის წარმოდგენილია ყრილობის მონაწილე ჯგუფთა ფოტოგრაფიები, რსდმპ-ის მანიფესტისა და ყრილობის მიერ საორგანიზაციო საკითხების შესახებ მიღებულ

ალკაევთოთ დამახინჯებანი პარტორგანოების არჩევნებში!

„ჩვენთან ყველაფერი რიგზეა“...

„საქმშენის“ პარტიულმა ორგანიზაციამ 7 აპრილს მოისმინა პარტკომის მდივნის ა. მერაბიშვილის საანგარიშო მოხსენება. მოხსენება წარმოდგენილ იქნა წერილობითი სახით 12 გვერდზე.

რას წარმოადგენს ეს მოხსენება? უმთავრესად ზოგადი საკითხების ჭრილს, ამონაწერებს სხვადასხვა დოკუმენტებიდან საბჭო ქვეყნის ძიღწევების შესახებ.

ხოლო მოხსენების ექვს გვერდზე ლაპარაკია კონკრეტულ ფაქტებზე... და ეი როგორია ეს „კონკრეტული ფაქტები“. „რაიკომის უშუალო კონკრეტულ - ოპერატიულ ხელმძღვანელობით ჩვენმა პარტორგანიზაციამ ჰოპოვა უდიდესი წარმატებები. პარტკომის ენერგიული მუშაობით პოლიტიკურ - სამეურნეო და სხვა ფრონტებზე უდიდეს წარმატებებს მივაღწიეთ“... და სხვ.

შემდეგ იწყება სტატისტიკური მასალები. მომხსენებელი არნიშნავს, ჩვენი ტრესტი აერთიანებს სხვა ტრესტსაც, — სახელდობრ „საქმშენუპროექტსო“. ორივე ტრესტში თანამშრომელთა რიცხვი უდრის 260 კაცს, ყველა პარტიულს აქვს სათანადო დავალებები, უპარტიოებიდან მხოლოდ 50 პროცენტია ჩაბმული აქტიურ მუშაობაში, ყველანი ერთგულად ასრულებენ დაკისრებულ ვალდებულებას. ჩვენი ტრესტის ორგანიზაციაში არაერთიარ უთანხმოებას და კინკლაობას არა აქვს ადგილი, რადგან ყველა შეხმატკბილებულად ვმუშაობთ, ფართოდ გაშლილია თვითკრიტიკა და კრიტიკა, რევოლუციური სიფხიზლეც გავამახვილეთ და ა. შ.

ამრიგად, საანგარიშო მოხსენება პარტკომის მდივანმა „სავანგებოდ“ ჩაატარა... ხუმბრობა არ გეგონოთ, ერთ კვირას „ემზადებოდა“ ამ მოხსენებისათვის და, როგორც ხედავთ, „სასახელოდ“ შეასრულა კიდეც თავისი მისია. გაუკეთა რა ამ „საუცხოო“ მოხსენებას „პოლიტიკური“ დასკვნა, სწრაფად მოიწურა ოფლი და დაჯდა.

კამათში 14 კაცი გამოვიდა. მათ კრიტიკის ჭარცეცხლში გაატარეს პარტკომის მუშაობა. „საქმშენის“ პარტკომის მუშაობა მიწყვეტილი იყო პარტიის ახალ ამოცანებს, — აღნიშნავდნენ მოკამათენი. პარტკომი კარჩაკეტილად მუშაობდა. პარტიული დემოკრატიის კანონებს უხეშად არღვევდა. პარტკომი და საერთო პარტიული კრების დღის წესრიგს კაბინეტში აწყვეტდა, ისე სწერდა „რეზოლუციებს“ და ღონისძიებებს, რომ ზოგჯერ თვით პარტკომის წევრებსაც არ უთანხმებდა საკითხს.

კამათში გამოსული ამხანაგები აგრეთვე აღნიშნავდნენ, რომ პარტკომის მდივანი მერაბიშვილი სრულიად არ იყო დაინტერესებული, როგორ ცხოვრობს პარტიის ვითეული წევრი, რა აწუხებს მას. თავისი მუშაობის პერიოდში მას ოდნავაც არ უზრუნია ამ საკითხზე, არცერთი კომუნისტის თვითანგარიში არ მოუსმენია, არ გასცნობია თავისი ორგანიზაციის წევრებს, თუ როგორ ასრულებენ ისინი ავანგარდულ როლს წარმოებაში.

ატომ? ეკითხებიან მას. — გეგმაში არ მჭონდა შეტანილიო, უპასუხებს. მართალია, გეგმაში შეიტანა პარტიის წევრ ბრეგვაძის და კანდიდატ ზერეკიძის თვითანგარიშის მოსმენა, მაგრამ სამწუხაროდ ეს ამხანაგები თვეხანევრით მიელინებაში იყვნენ და არ მოხერხდა გეგმის შესრულება. იგი მათ ჩამოსვლას ელოდა. მაშ რა ექნა?.

— შეგიძლიათ თუ არა სხვა კომუნისტების თვითანგარიში მოგესმინა, რაღა მათ ელოდებოდი? — ეკითხებიან.

— სხვა ამხანაგების საანგარიშო მოხსენება?, — უკვირს პარტკომს, მერე გეგმაში რომ არ მჭონდა შეტანილი, როგორ შემეძლო! პარტკომის მდივანი ცდილობდა ყოველფერში დამშვიდებული სამუშაო გეგმა გამოეყვანა.

— პოლიტსკოლების მუშაობის სრულიად არადამაკმაყოფილებელია —ამბობდნენ მოკამათენი. პარტკომი აქაც თავს იმართლებდა — „ეგ მსმენელებისა და პროპაგანდისტის ბრალიაო“. მაგრამ რა თქმა უნდა, კრებამ არ „შეიწყნარა“ პარტკომის მტკიცებები მკაცრად გააკრიტიკა ისინი და „საქმშენის“ პარტკომის მუშაობა არადამაკმაყოფილებლად შეაფასა. ამასთანავე რიგითი კომუნისტების მიერ შემოტანილ იქნა მთელი რიგი კონკრეტული ღონისძიებანი პარტიულ - პოლიტიკური მუშაობის ახლებურად გარდაქმნისა და გაჯანსაღებისათვის.

შემდეგ დაიწყო არჩევნები. კანდიდატურების წამოყენების შემდეგ არჩეულ იქნა ხმის დამთვლელთა კომისია სამი კაცის შემადგენლობით. კანდიდატურებს ფარულად უყარიან კენჭი და ღარსეულნი გაიყვანეს პარტიული კომიტეტის ახალ შემადგენლობაში. პარტკომის მდივნად არჩეულ იქნა ამხ. კ. კ. ახალაძე.

ა. სტეფანიშვილი.

საღამ კრიტიკა და თვითკრიტიკა „ჯყვეობაშია“

(რედაქციაში შემოსული წერილების მიეოხილვა)

საკ. კ. პ. (ბ) ცენტრალური კომიტეტის პლენუმის გადაწყვეტილებათა განხილვისას საქართველოს პარტიულ ორგანიზაციებში ფართოდ გაიშალა კრიტიკა და თვითკრიტიკა. ბაგრამ, სამწუხაროდ, ჯერ კიდევ არიან პარტიული ხელმძღვანელი ამხანაგები, რომლებიც ვერ ეგუებიან ბოლშევიკურ კრიტიკას. ისინი კვლავ იძიერებენ დაძველებულ აზრს, თითქოს მიზანშეუწონელია აშკარად ვილაპარაკოთ საკუთარ შეცდომებზე. ისინი შეპყრობილი არიან ქედმაღლობის მავნე სენით.

აი რას გვწერს ზემო-სვანეთიდან პარტიის წევრი მ. მეგრელიშვილი: ამას წინათ ყოროლდაშის დარაიშაონის წარმოების პარტორგანიზაციასთან არსებულ პარტგანათლების სკოლაში იხილავდნენ საკ. კ.პ. (ბ) ც. კ-ის პლენუმის გადაწყვეტილებას და ამხ. ჟდანოვის მოხსენებას. ამ მეცადინეობას დაესწრო საქ. კ. პ. (ბ) ზემო-სვანეთის ინსტრუქტორი (მ. ჩარქსელიანი). პროპაგანდისტმა მსმენელებს ამხ. ჟდანოვის მოხსენება რომ გააცნო, სცადა მის შესაბამისად მოეყვანა კონკრეტული მაგალითები ადგილობრივი პარტორგანიზაციის მუშაობიდან, და დაიწყო: „ჩვენთანაც ადგილი აქვს, ამხანაგებო, შინაღმოკრატიის პრინციპის დარღვევას. აი, მაგალითად, გუშინდელ კრებაზე“....

— რაო!..—იწყინა ინსტრუქტორმა.—შენ რაიკომს ამუშავებ?.. რა უფლებით? მომეცით ჩქარა ფანქარი და ქაღალდი, ახლავე ოქმს შეუდგენ მაგ ინტრიგანს და რაიკომს ვაცნობებ ყველაფერს. ინსტრუქტორმა სწრაფად მოძებნა ქაღალდი და ფანქარი, შეუდგა ოქმის წერას. მსმენელებს ხმა ჩაუწყდათ, მხოლოდ ერთმა გაკვირვებით შენიშნა:

— ამხანაგებო! მაშ რაზე ლაპარაკობს თავის მოხსენებაში ამხ. ჟდანოვი, თუ არა ამგვარ ამბებზე!.. აი ერთი ფაქტიც...

— ჟდანოვის მოხსენება ჩვენს რაიონის პარტორგანიზაციას არ შეეხება. თქვენ წაგიკითხავთ და ვერ გაგიგიათ...—გაცხარდა ინსტრუქტორი.—ჩვენთან ყველაფერი რიგზეა. საქირო არ არის კრიტიკა და თვითკრიტიკა...—არ ცხრებოდა ის.

ასეთი აურზაურით დამთავრდა პარტიული წრის მეცადინეობა.

უმსგავსო ამბები აქ ჯერაც გრძელდება. შინაპარტიული დემოკრატიის კანონების უხეში დამახინჯების სხვა მრავალი ფაქტიც არის. მკაცრად შეზღუდულია პარტიის წევრთა კანონიერი უფლებანი. პარტკომის მდივანი მ. გერხეიანი პირადი ინტერესებით მოქმედებს, ვისაც ჩააცივდება, სისხლს უშრობს უნდა—პარტიული ბილეთის ჩამოართმევს, უნდა—პარტსასჯელს მისცემს, ისე, რომ პარტიულ კრებას არაფერს შეეკითხება. ხშირად ისე გამოაქვს დადგენილებები, რომ პარტიის კრებამ ამაზე არა იცის რა. ხშირია ისეთი შემთხვევები, როდესაც პარტიის დახურულ კრებას თავმჯდომარეობს პარტიის წევრობის კანდიდატი. პარტიულთა თვითანგარიშები გადაქცეულია ოჯახური საქმეების ქექვად, აგებულია მეშჩანურ ამბებსა და ჭორებზე.

კრიტიკა და თვითკრიტიკა ჩახშობილია, რაიკომის ინსტრუქტორი და პარტკომის მდივანი შეთანხმებულად ებრძვიან „კრიტიკოსებს“.

ასეთივე უმსგავსობაა თბილისის „რაიმრეწკომბინატის“ პარტორგანიზაციაში. ამხ. ი. ბუხაიძე და ცომაია გვწერენ,—რომ თბილისის „რაიმრეწკომბინატის“ პარტიული ორგანიზაცია უთავბოლოდ მუშაობს. პარტიული კრებები ყოველთვის ძოუმზადებლად ტარდება, აღნიშნული პარტორგანიზაციის პარტორგს ი. ქანთარიას დღემდე ვერ შეუგნია უბრალო ანბანური ჭეშმარიტებაც კი, რომ, პარტიული კრებისათვის საჭიროა განცხადება 2-3 დღით ადრე გამოაკრას, დღის წესრიგს წინასწარ არ აცნობენ კომუნისტებს, რათა ისინი მომზადებულ მოვიდნენ კრებაზე. აი მაგალითად: 26 მარტს საკ. კ. პ. (ბ) ც. კ-ის პლენუმის გადაწყვეტილებანი უნდა გაეხილათ პარტიული კრებაზე, განცხადება კრების მოწვევის შესახებ იმ დღეს გააკრა. განცხადებაში არ აღნიშნა, რა საკითხი მუშავდებოდა, არ დაასახელა ადგილი,—სად უნდა შემდგარიყო კრება. როგორც მოსალოდნელი იყო, კრება არ შესდგა.

ეს პირველი შემთხვევა როდია. პარტორგი ქანთარია უსულგულო დამოკიდებულებას იჩენს პარტიულ-პოლიტიკური მუშაობისადმი, ანგარიშს არ უწევს პარტიული მასების მოთხოვნას, აბუჩად იგდებს პარტიულ მუშაობის საკითხს. ერთი სიტყვით, მუშაობს ისე, როგორც მას ეხალისება.

სჩანს, მას ჯერ კიდევ ვერ გაუგია საკ. კ. პ. (ბ) ც. კ-ის პლენუმის გადაწყვეტილებანი. ჯერ კიდევ უდარდელად სთვლემს, მუშაობის ნაცვლად თვითკმაყოფილების ოკეანეში ცურავს.

ეს ორი მაგალითი ცხადჰყოფს, რომ ზოგან ჩვენს პარტიულ ორგანიზაციებში ჯერ კიდევ ყველაფერი რიგზე არ არის. ამხანაგები გვაძლევენ სიგნალებს, რომ ამ ორგანიზაციებში ფესვები გაუდგამს შინაურულობას, პარტიულ მუშაკებისადმი შიშველ ადმინისტრატიულ მიდგომას, თვითკრიტიკის ჩახშობას და ძთელ რიგ უსმაგვისობებს. საჭიროა აქედან სათანადო დასკვნა გამოვიტანოთ.

არჩევნების წესის უხეში დარღვევა

ჟუთაისი, 11 აპრილი (საქდეს.). ქუთაისის პირველადი პარტორგანიზაციების საანგარიშო - საარჩევნო კრებების მსვლელობაში აშკარავდება ფაქტები, რომლებიც მოწმობენ, რომ უხეშად დაირღვევიან საკ. კ. პ. (ბ) ც. კ-ის მითითებანი პარტორგანოთა არჩევნების ორგანიზაციის შესახებ.

საზოგადოება „ბავშვთა მეგობრების“ ქუთაისის განყოფილების პარტკომის არჩევნების დროს ხმების დამთვლელ კომისიაში აირჩიეს ქუთაისის საქალაქო საბჭოს თავმჯდომარე ამხ. გველესიანი, რომელიც ამ ორგანიზაციაში არ ირიცხება.

ხმების დათვლას ქალაქის პროფსაბჭოს პარტორგის არჩევნების დროს დაესწრო პარტიის ქალაქკომის მდივანი ამხ. ჩხაიძე.

26 კომუნარის სახელობის ქარხნის საუკეთესო სტახანოველები ჩაებნენ ორჯონიკიძის სახელობის ლაშქრობაში და სასახელოდ ასრულებენ თავის დაპირებას. სურათზე: სახარატო სამქროს ერთერთი საუკეთესო სტახანოველი ამხ. შურა კოჩეტკოვი, ხარატი. იკისრა თვიური გეგმის 200 პროცენტით შესრულება; ასრულებს 205 პროცენტით. ფოტო ბუდიშტისა („სოიუზფოტოს“ საქ. განყ.)

ᲙᲠᲔᲡᲘᲡ ᲛᲘᲛᲝᲮᲘᲚᲕᲐ

საგაზეთო კულტურის ამაღლების უდარდელი რედაქციები

„ახალი ხევი“—უახბეგი, „კოლმეურნე“—სიღნაღი

სწრაფად იზრდება საბჭოთა მკითხველის კულტურული დონე. „გაზრდილი მკითხველი დღეს კანონიერად მოითხოვს, რათა გაზეთი ქეთდებოდეს კულტურულად, რათა საგაზეთო წერილი იყოს არა მარტო სწორი, არამედ ადვილად საკითხავიც“ („პრავდა“).

ბოლშევიკური პრესის მრავალმილიონიანი აუდიტორია მოითხოვს, რათა გაზეთის კულტურული დონე არ ჩამორჩებოდეს საბჭოთა **მოწინავე** მუშის, კოლმეურნის, ინტელიგენტის კულტურულ დონეს. გაზეთი, რომელიც ვერ აკმაყოფილებს მკითხველთა გაზრდილ მოთხოვნებს, არ „იზრდება არა თუ დღეებით, არამედ საათობით“—ვერ შეასრულებს კოლექტიური აგიტატორის, კოლექტიური პროპაგანდისტისა და ორგანიზატორის როლს.

ბევრი ჩვენი რაიონული გაზეთი ვერ ამჩნევს, რომ იგი ჩამორჩა მასების კულტურული ზრდის ტემპსა და დონეს, რომ „მრავალი საგაზეთო გვერდის **მასალების ხარისხი** დღეს უკვე ვეღარ აკმაყოფილებს მილიონიან მკითხველთა გაზრდილ მოთხოვნებს“ („პრავდა“). საბჭოთა მკითველის მახვილ თვალს არ გამოეპარება გაზეთის არა თუ პოლიტიკური შეცდომის, არამედ ენობრივი, კორექტურული, პოლიგრაფიული დეფექტის შემთნეველებიც.

მიუხედავად ამისა, ჩვენში ჯერ კიდევ საკმაოდ მოიპოვებიან პრესის მუშაკები, რომლებიც ნაკლებად ფიქრობენ საბჭოთა მკითხველზე. უდარდელობის იდიოტური სენით შეპყრობილ **ასეთ** მუშაკებისათვის „გაუგებარია“, მაგალითად, რომ ყოველმა კორექტურულმა შეცდომამ შეიძლება გამოიწვიოს ტექსტის არა მარტო ორთოგრაფიულ-სტილისტური, არამედ **პოლიტიკური** დამახინჯებაც.

ყაზბეგის რაიონული გაზეთის **„ახალი ხევის“** რედაქტორის ამხ. დ. კომახიძის უდარდელობა ამ მხრივ პირდაპირ საარაყოა.

აიღეთ „ახალი ხევის“ 1937 წლის იანვარ-მარტის კომპლექტი. თქვენ ვერ ნახავთ ვერც ერთ ნომერს, რომელიც აბერელებული არ იყოს კორექტურული შეცდომებით. გაზეთის მე-7 ნომერში მოთავსებულია ვ. შადურის ვრცელი წერილი—„პუშკინი ყაზბეგში“. მხოლოდ ამ წერილში დაშვებულია 83 შეცდომა!

გაზეთი ნომრიდან ნომერში სპეციალურ კუთხეს უთმობს ხალხური შემოქმედების ნიმუშებს. თავისთავად ეს კარგი საქმეა. მაგრამ ამ კუთხეს ასეთი მუდმივი სათაური „ამშვენებს“ — „შოთა რუსთაველის ლაშქრობის კუთხე“. თუ რედაქტორმა ვერ მოიფიქრა ამ, ცოტა არ იყოს, ახირებული სათაურის შეცვლა, ნუ თუ რაიონის ვერც ერთმა ხელმძღვანელმა მუშაკმა ვერ მიუთითა მას ამაზე?

ხელმძღვანელობისა და მკითხველისადმი უპატივცემულობის ნიმუშს წარმოადგენს აგრეთვე სიღნაღის რაიონული გაზეთის— „კოლმეურნის“ მე-43 ნომრის მოწინავე წერილი.

ჯერ, წერილის სტილი...

„სამას წელიწადზე მეტს მეღობდა რომანოვების გვარი რუსეთზე. პრწყინვალე სასახლის გარშარაღებულ სეტებში გნით(!) შეყრილი (!) შეფის გვარის არამზადები თავიანთი ცხვირის ეით ვერაფერს ხედავდნენ. ბალ მასკარადების ქვეშ (!). ვალისსა და მაზურკის დაჭთრობილი ცეკვის ქვეშ (!) როცა შამპანური ცეცხლის ეფექტში შესულ დამებისა და კავალრების შრიალა ტაბისპოსზე (!) იღერებოდა, რუსეთი, შისი კოლონიები და ყმა-მონები სკვდილის ღელეში ცვნესოდნენ“.

ვისთვის, ან რისთვის არის საჭირო ეს „მაღალფარდოვანი“, მაღალი „შტილის“ და „თავბრუდამხვევი“ სიტყვების კორიანტელი?

მარტივად, გასაგებად, დამაჯერებლად წერა უნდა ვისწავლოთ მარჯვიშვილის კლასიკოსებისაგან.

„დარწმუნების არაჩვეულებრივი ძალა, არგუმენტაციის სიმარტივე და სიცხადე, მოკლე და ყველასათვის გასაგები ფრაზები, არავითარი პრანჭვა-გრეხა, არავითარი თავბრუდამხვევი ეფექტები და ეფექტური ფრაზები, გამიზნული შთაბეჭდილების მოსახდენად,—ყოველივე ეს ხელსაყრელად განასხვავებდა ლენინის სიტყვებს ჩვეულებრივი „სახპარლამენტო“ ორატორების სიტყვებისაგან“ — ამბობს ამხანაგი სტალინი ლენინის სტილის შესახებ.

„კოლმეურნე“ განგაშობს:

„...თებერვლის ამ რევოლუციამ საშუალოდ დაასაბარა რუსეთში თვითმპყრობელობა.

მაშინ ძალაუფლება ბურჟუაზიის ხელში აღმოჩნდა. დროებითს მთავრობის სათავეში მოექცნენ მრეწველი კოვალოვი, გაჭარი მუჩკოვი, პროფესორი მილიუკოვი, ქარხნის მეპატრონე ტერეშენკო და ძმანი მათნი“.

ამ სტრიქონების წამკითხავი მოწინავე სიღნაღელი კოლმეურნე, რომელიც პოლიტწრეში მეცადინეობს და სამოქალაქო ომის ისტორიას კითხულობს, „კოლმეურნის“ რედაქტორს ეტყვის:

— არა, ამხ. რედაქტორო, დროებით მთავრობის სათავეში მოექცნენ: არა მრეწველი კოვალოვი, არამედ მრეწველი **კონოვალოვი**, არა ვაჭარი მუჩკოვი, არამედ მრეწველი **გუჩკოვი**, არა ქარხნის მეპატრონე ტერეშენკო, არამედ ქარხნის მეპატრონე **ტერეშჩენკო**.

საბჭოთა მკითხველი ჩვენი პრესისაგან მოითხოვს მაღალ საგაზეთო კულტურას: ოპერატულობას, ერუდიციას, სიზუსტეს, მკაფიო ენას, საგაზეთო გვერდების უნაკლო ტექნიკურ გაფორმებას.

დოყლაპიობა და უდარდელობა— კლასობრივ მტრის ინტერესებს ემსახურება.

სასტიკი ომი უდარდელობის იდიოტურ სენს—ასეთია საბჭოთა პრესის მუშაკთა საბრძოლო ამოცანა.

დადგენილება

საქართველოს საბჭ. სოც. რესპ. სახალხო კომისართა საბჭოსი

საქართველოს სსრ წამოწყებებისა და ორგანიზაციების დასკვნითი ბალანსებისა და მოგებისა და ზარალის ანგარიშების გამოქვეყნების წესის შესახებ

სახელმწიფო და კოოპერატიული სამეურნეო ორგანიზაციებისა და წამოწყებების საბუხჰალტრო ანგარიშებისა და ბალანსების შესახებ სსრ კავშირის სახალხო კომისართა საბჭოს მიერ 1936 წ. ივლისის 29 № 1372 გამოცემული დადგენილების შესაბამისად (სსრ კავშირის კან. კრ. 1936 წ. № 42, მუხ. 359), საქართველოს სსრ სახალხო კომისართა საბჭო ადგენს:

1. დაეავალოთ რესპუბლიკური ქვედებარეობის ყველა წამოწყებას და ორგანიზაციას — არა უგვიანეს ორი დეკადის ვადისა ანგარიშების საბოლოო დამტკიცების დღიდან გამოაქვეყნონ თავიანთი 1936 წლის დასკვნითი ბალანსები და მოგების და ზარალის ანგარიშები გაზეთ „კომუნისტში“.

2. განთავისუფლებულ იქნან 1936 წლის დასკვნითი ბალანსებისა და მოგებისა და ზარალის ანგარიშების გამოქვეყნებისაგან ის ძირეული კოოპერატიული ორგანიზაციები და არტელები (რაიონული კოოპერატივები, რაიონული კოოპერატიული კავშირები, სასოფლო კოოპერატივები, არტელები, სარაიონო ქვემდებარეობის საბჭოთა მეურნეობები), რომლების წლიური ბრუნვაც არ აღემატება 100,0 ათას მან., ან რომლების 1936 წელს გამოშვებული პროდუქცია უცვლელი ფასების მიხედვით 70,0 ათას მან. ნაკლებია.

3. ის ძირეული კოოპერატიული ორგანიზაციები და არტელები, რომლებიც, ამა დადგენილების მე-2 პუნქტის თანახმად, მოვალენი არიან გამოაქვეყნონ თავიანთი 1936 წლის დასკვნითი ბალანსები და მოგებისა და ზარალის ანგარიშები, აქვეყნებენ ამ ბალანსებს და ანგარიშებს პრესის ადგილობრივ ორგანოებში.

4. ქალაქ თბილისის და იმ რაიონების კოოპერატიული ორგანიზაციები და არტელები, სადაც პრესის ადგილობრივი ორგანოები არ არსებობს, — თავიანთ დასკვნითს ბალანსებს და მოგებისა და ზარალის ანგარიშებს აქვეყნებენ გაზეთ „კომუნისტში“.

5. მიენდოს საქართველოს სსრ ფინანსთა სახალხო კომისარიატს თვალყურის ადევნოს ამ დადგენილების შესრულებას.

საქართველოს სსრ სახალხო კომისართა საბჭოს თავმჯდომარე
გ. მგალობლიშვილი.

საქართველოს სსრ სახალხო კომისართა საბჭოს საქმეთა მმართველის თან. ალმასხ. ს. მებუკე.

1937 წ. 7 აპრილს.
თბილისი.

◇ ◇ ◇

ჟულიკების ხროვა უნივერმაღში

საქართველოს სს რესპუბლიკის შინავაჭრობის სახალხო კომისარიატის კომისიამ დაამთავრა თბილისის საკავშირო უნივერმაღის მუშაობის გამოკვლევა.

კომისიის მიერ გამოშკარავებულმა ფაქტებმა დაგვანახვეს, რომ თბილისის უდიდეს სავაჭრო ორგანიზაციაში მტკიცედ მოქცალთებიათ ეუელიკებს, რომელიც იტაცებდნენ სოციალისტურ საკუთრებას.

დიდი ბოროტმოქმედება გამოაშკარავა კომისიამ სტახანოველთა ეგრეთწოდებულ მომსახურების ბიუროში. აქ თარეშობდნენ ბიუროს გამგე ტრტიაკოვი, თანამშრომლები ჯერმაკიანი, ვარდოანი, გარსოიანი და სხვ.

ძარცვავდნენ მომხმარებელს უნივერმაღის ფეხსაცმლის განყოფილებაშიც. იმის გამო, რომ არ იცოდნენ საჭონლის მოვლა, დაუწუნებელი იყო თითქმის 12 ათასი მანეთის ფეხსაცმელი. მაჯრამ ეუელიკებმა იპოვეს გამოსავალი.

განყოფილების გამგემ აიგუნოვმა დაწუნებული ფეხსაცმლის მთელი პარტია ჯადაგზავნა დახურულ ბაზარში, სადაც უნივერმაღის ფარდულში იგი გაყიდეს როგორც სრულფასოვანი.

სოციალისტური საკუთრების დამტაცებელ აფერისტებს და ეუელიკებს დახმარება უწევდა უნივერმაღის კომერციული დირექტორი კარაპეტიანი; ისინი სარგებლობდნენ აგრეთვე დირექტორ გრონსკის დაუდევრობით და ამიტომ არხეინად გრძნობდნენ თავს.

გამფლანგველმა ქალმა ნადარეიშვილმა თავისი მოღვაწეობა დაიწყო „მცირედით“. მას აღმოაჩნდა ოთხი ათასი მანეთის დანაკლისი. ნადარეიშვილის დამცველად გამოვიდა **გრონსკი, იგი დირექტორის უნივერმაღში და მისი „მცირე“ გაფლანგვა ამჟამად 58 ათასი მანეთით ვანისაზღვრება.**

უნივერმაღის სატრანსპორტო ეანყოფილების გამგე კუდაკოვი ფულს აკეთებდა იმით, რომ უნივერმაღის საბარგო ავტომანქანებს „ჭირავებდა“ სხვადასხვა პირებს და ამ კომბინაციით კარგ ფულს იღებდა თავისთვის.

პირადი მოგების წყაროდ გაიხადა უნივერმაღის თანამშრომელთა სასადილო კომბინატორთა ჯგუფმა სასადილოს გამგის აზნაურიშვილის მეთაურობით. სასადილოს 15 თვის არსებობის მანძილზე ზარალი 300 ათას მანეთამდე აღწევდეს.

მოჰქონდა ყველას, ვისაც რამდენი შეეძლო. ამის შედეგად უნივერმაღში მარტო გაფლანგულმა თანხამ 1937 წლის პირველ ოცეულისათვის 232 ათას მანეთს მიაღწია.

მთავარ როლს დატაცებასა და ფლანგვაში ასრულებდა უნივერმაღის კომერციული დირექტორი კარაპეტიანი. მას მუქთად მიჰქონდა მალაზიიდან საქონელი, მონაწილეობდა ჰუმუიან კომბინაციებში ისეთ უელაკებთან, როგორიც არიან ნადარეიშვილი, ჯერმაკიანი, ხელს აფარებდა მათს დანაშაულს.

პარტიული (ნახაპეტოვი) და პროფკავშირული ორგანიზაციის, აგრეთვე სავაჭრო ინსპექციის (ტანცოში) სათავეში იდგნენ პარტბილეთიანი ბედოვლათები; მათ

მასწავლებელთა ატესტაციის წინასწარი შედეგები

მასწავლებელთა საატესტაციო კომისიების მუშაობას უკანასკნელ ხანებში ერთგვარი გამოცოცხლება დაეტყო. საქართველოს მთელ რიგ რაიონებში, აჭარის, აფხაზეთის ავტონომიურ რესპუბლიკებსა და სამხრეთ-ოსეთის ავტონომიურ ოლქში მასწავლებელთა პირველი რიგის ატესტაცია უკვე დამთავრებულია.

განსახკომის დადგენილებით, პირველი რიგის ატესტაცია უნდა გაიარონ არაპედაგოგიური განათლების მქონე, სათანადო ცენზის არმქონე და ისეთმა მასწავლებლებმა, რომელთა მუშაობაც განათლების განყოფილებას არადამაკმაყოფილებლად მიაჩნია.

რაიონების განათლების განყოფილებათა გამგეებს ევალებოდათ ატესტაციის დაწყებამდე გაეწიათ წინასწარი მოსამზადებელი მუშაობა, ყველა სკოლის მასწავლებელთათვის გაეცნოთ ატესტაციის შესახებ გამოსული დადგენილებანი, ინსტრუქციები და მითითებანი, დაემზადებინათ მასწავლებელთა პირადი საქმეები, შეედგინათ ატესტაციაში გასატარებელ მასწავლებელთა სიები და სხვ.

როგორც განსახკომის მასალებიდან ირკვევა, ტყიბულის რაიონმა (განათლების განყოფილების გამგე ამხ. ირ. ქარქაშაძე) წინასწარი მოსამზადებელი მუშაობა რიგიანად არ ჩაატარა, მასწავლებელთა პირად საქმეებს საჭირო საბუთები აკლდათ, ზოგიერთ მასწავლებელზე კი პირადი საქმე სულ არ შეუდგენიათ. არცერთ მასწავლებელს არ ჰქონდა შრომის სია შედგენილი, პირადი საქმეები უწესრიგოდ იყო მიყრილ-მოყრილი.

ამ რაიონში 69 მასწავლებელმა გაიარა პირველი რიგის ატესტაცია. დაწყებითი სკოლის მასწავლებლის სახელწოდება მიენიჭა 29 კაცს, მათგან 12 კაცი დატოვებულია არასრული საშუალო სკოლის მასწავლებლად იმ პირობით, თუ ისინი განსაზღვრული დროის განმავლობაში ჩააბარებენ გამოცდებს სამასწავლებლო ინსტიტუტის პროგრამებით. 25 კაცი დატოვებულია დაწყებითი სკოლის მასწავლებლად იმ პირობით, რომ ჩააბარებენ გამოცდებს პედაგოგიური სასწავლებლის სრული კურსით, ან პედაგოგიურ მინიმუმს.

შედარებით კარგად მოემზადა ორჯონიკიძის (ყოფ. ხარაგოულის) რაიონის განათლების განყოფილება (გამგე ამხ. დიმ. დუდუჩავა). აქ რაიონი დაყოფილია ოთხ სატესტაციო უბნად. მასწავლებლობას გარკვეული აქვს ატესტაციის დანიშნულება, მიზნები და ამოცანები.

ამ რაიონში, მართალია, მასწავლებელთა ცოდნის დონე არც ისე დაბალია, მაგრამ არის მთელი რიგი ნაკლოვანებანიც. აქ შეხვდებით ისეთ მასწავლებლებს, რომლებსაც არა აქვთ ცოდნა პედაგოგიკაში, არ სარგებლობენ მეთოდური ლიტერატურით, არ იცნობენ საკ. კ. პ. (ბ) ც. კ-ის დადგენილებებს სკოლის მუშაობის შესახებ, არ კითხულობენ პერიოდულ ჟურნალ-გაზეთებსაც კი!). მათემატიკის ზოგიერთი მასწავლებელი პროცენტის გამოანგარიშებასაც ვერ ახერხებს, არ იცნობს ამოცანის გადაწყვეტის მეთოდებსა და ხერხებს. ამიტომ ხშირად არც კი სურთ „შეეჭიდონ“ ძნელად ამოსახსნელ ამოცანებს. ასეთები არიან: მ. კალანდაძე. (სოფ. ზვარეს არასრული საშუალო სკოლის მასწავლებელი), გ. ჭიპაშვილი (ბაზალეთი), ბ. კალანდაძე (სარგვეში), დ. შალამბერიძე (ხევი) და სხვ.

არც ისტორიის მასწავლებლები შეადგენენ გამონაკლისს. ბევრი მათგანი არ იცნობს საკ. კ. პ. (ბ) ც. კ-ის დადგენილებას სკოლებში სამოქალაქო ისტორიის სწავლების შესახებ, ვერ ერკვევა პოკროვსკის შეცდომებში. მასწავლებელი დაუსწრებელი პედინსტიტუტის ლიტერატურულ ფაკულტეტზე სწავლობს, ხოლო სკოლაში გეოგრაფიას ან სხვა საგანს ასწავლის.

როგორც დაუშვებელი მოვლენა, უნდა აღინიშნოს, რომ მასწავლებელთა ზოგიერთ დარგში არა გვაქვს. ბევრგან გეგმა გადაჭარბებითაა არის შესრულებული, მაგრამ აღრიცხული არ არის. საერთოდ კი დარწმუნებული ვართ, წელს ყველა ვალდებულებას წარმატებით შევასრულებთ“, — ასეთია მიწგანის გაგზის ამხ. გ. გოზალიშვილის განცხადება.

— მაინც რა ვალდებულებას ითვალისწინებს გეგმა, რა რაოდენობით უნდა დათესოს თქვენთან სიმინდი, კარტოფილი, მზესუმზირა, ჭარხალი, ბოსტნეული და სხვა კულტურები, როგორია შესრულების რაოდენობა და ხარისხი?

ამხ. გოზალიშვილი ენერგიულად სინჯავს მაგიდის უჯრებს, ქაღალდების გროვას, მაგრამ პასუხის მოცემას დიდხანს ვერ ახერხებს. ირკვევა, რომ მან ზუსტად არც კი იცის საგაზაფხულო თესვის გეგმები, ვალმუშაოთა ვადები, მოუგვარებელი აქვს აღრიცხვა, ადგილების კონტროლი, არ იცნობს ხვნა-თესვის მიმდინარეობას არა თუ თვითეულ კოლმეურნეობასა და ერთპიროვნულ მეურნეობაში, არამედ სოფლის საბჭოშიაც კი, არ იღებს გადაჭრილ ზომებს ჩამორჩენათა დაჩქარებით გამოსასწორებლად.

ამის შედეგად, ნაცვლად 20 მარტისა, აქ დღესაც მოუხნავია კოლმეურნეობებში 1.000 ჰექტარამდე, კოლმეურნეთა საკარმიდამო ნაკვეთებზე—700 და ერთპიროვნულ მეურნეობებში — 650. მიუხედავად იმისა, რომ სიმინდის თესვის რაიონული გეგმა კოლმეურნეობებში 37,5 პროცენტითაა შესრულებული, ულიანოვკის სოფლის საბჭოში (თავმჯდომარე ს. გუტაკოვი), სადაც 4 კოლმეურნეობაა, აქამდე მხოლოდ 9,5 ჰექტარი დათესეს (გეგმის 6 პროცენტი), ცოდნისკარისაში (თავმჯდომარე ა. ხელაშვილი)—9 ჰექტარი (8 პროცენტი), ჩამორჩენილია ბევრი სხვაც.

მიწგანის ყურადღება არ მიუქცევია იმისათვის, რომ ლობიოს თესვა ჯერ არც კი დაუწყია ყარსუბნის, ბაისუბნის, ორჯონიკიძის, აფენის, არეშფერანისა და ლელიანის სასოფლო საბჭოებში შემავალ 30-მდე კოლმეურნეობას (გეგმა 37 ჰექტარი), ხოლო ლაგოდეხის, ვარდისუბნისა და ფონის სოფლის საბჭოს კოლმეურნეობებში დაუთესავია 10 ჰექტარზე მეტი.

დიდი ჩამორჩენაა ბოსტნეულის თესვაშიაც.

შეიძლება მიწგანმა საქონლის საკვები ჭარხლის, იონჯის და სამყურას თესვას მაინც მიაქცია ყურადღება? (ბალახების თესვის ვადა 1 აპრილი იყო, ჭარხლისა კი 10 აპრილი). ირკვევა, რომ აქ იონჯა ჯერ კიდევ დაუთესავია 73 ჰექტარზე, სამყურა—145-ზე, ჭარხალი—20-ზე, დამახასიათებელია, რომ მიწგანის, მტს-ის, სასოფლო საბჭოებისა და კოლმეურნეობათა დაუდევრობით თელავის მეთესლეობის ბაზის წნორის პუნქტიდან 10 აპრილამდე იონჯის თესლი არც კი წაუღია ლაგოდეხის რაიონის 2 კოლმეურნეობას (სულ 85 ჰექტარისათვის), სამყურასი—24-ს, ჭარხლისა—17-ს (წაღება შეეძლოთ იანვარშიაც, ხოლო უკანასკნელი ვადა 25 მარტი იყო). მიუხედავად იმისა, რომ ლაგოდეხის რაიონში ამჟამად 60 ავტომანქანაა, მიწგანს 8 აპრილამდე თესლი რკინიგზის სადგურიდან რაიონის ცენტრშიაც არ მიუტანია.

მიწგანს თითქმის არაფერი გაუკეთებია ფეტვის თესლის მომარაგების საქმეშიაც.

— ახლა თბილისში დავაშვა გავგზავნე, კოლმეურნეობებს კი დავავალე მეზობელ რაიონებში ეძებონ თესლიო,—აცხადებს ამხ. გოზალიშვილი.

კიდევ უფრო ცუდი მდგომარეობაა შვრიის თესვაში. მიუხედავად იმისა, რომ ამ სამუშაოს დამთავრების ვადა 20 მარტი იყო, 10 აპრილისათვის 40 ჰექტარიდან მხოლოდ 22,5 ჰექტარი დათესეს, დანარჩენისათვის კი არც თესლი აქვთ, არც რაიმე ზომებია მიღებული.

რით, რა საშუალებით ცდილობს მიწგანი ამ უმსგავსობათა გამოსწორებას?—ის ხელმძღვანელად უმორებს კოლმეურნეობებს მიცემულ დავალებას. მოვიყვანთ ერთერთ ფაქტს. კალინინის სახელობის კოლმეურნეობას მიწგანმა მისცა შემდეგი შემცირებული გეგმა: ბახჩა 2 ჰექტარი, ნაცვლად 3-სა, ერთწლიანი ბალახი 5 ჰექტარი, ნაცვლად 10-სა, იონჯა 4 ჰექტარი, ნაცვლად 8-სა.

განსაკუთრებით აღსანიშნავია მიწგანისა და მთელი რიგი სასოფლო საბჭოების დანაშაულებრივი უმოქმედობა კოლმეურნეთა საკარმიდამო ნაკვეთებისადმი და ერთპიროვნულ მეურნეობებში ხვნა-თესვის დავალებათა შესრულებაში. გარდა იმისა, რომ აქ საგაზაფხულო ხვნა სამარცხვინოდ ჩამორჩა, შეუსრულებელია თითქმის ყველა სხვა გადაუდებელი სამუშაო. კარტოფილი ცოდნის სასოფლო საბჭოს კოლმეურნეთა საკარმიდამო ფართობებზე დაუთესავია 1 ჰექტარზე (დამთავრების ვადა იყო 31 მარტი), ლაგოდეხისაში—11,5-ზე, ბუდიონოვკაში—3-ზე, ვარდისუბანში—1,8 ჰექტარზე. ბახჩეულთა თესვის გეგმაც შესრულებულია მხოლოდ 9 პროცენტით, ლობიოსი—6,9-ით, სიმინდისა—47-ით, ბოსტნეულისა—71 პროცენტით.

მიუხედავად იმისა, რომ დიდიბანია ამოიწურა მზესუმზირას თესვის ვადაც, რაიონის 14 სასოფლო საბჭოდან 6-ში ერთპიროვნულ მეურნეობებს თესვა სრულიად არ დაუწყიათ, 4 სასოფლო საბჭოში არ დაუწყიათ ბახჩეულისა და ბოსტნეულის თესვა, ორს—სიმინდის თესვა და ერთსაც (ულიანოვკა) კარტოფილისა.

როგორია სამუშაოთა შესრულების ხარისხი?—ბუდიონის სახელობის კოლმეურნეობაში (თავმჯდომარე ალ. შედრინი) შემოდგომის ხნული 2,5 ჰექტარი არ გადახნეს, ზედ მარტო ფარცხი გადაატარეს და მზესუმზირა დასთესეს. ასევე მოიქცნენ ყარსუბნის სასოფლო საბჭოს კოლმეურნეობა „წითელ სხივშიაც“ (თავმჯდომარე თ. კურტანიძე)—დაუმუშავებლად დასთესეს მზესუმზირა 1,5 ჰექტარზე.

კოლმეურნეობა „ცოდნაში“ (გ. შიხაშვილი), სადაც ფიგა დაუთესავია 2 ჰექტარზე, ფეტვი—7-ზე, სამყურა—3-ზე, საკვები ჭარხალი ერთ ჰექტარზე, ხოლო პურის ყანას ზოგჯერ პირუტყვი სძოვს, მიწგანს არ მიუცია მითითება ჭარხლის თესვის წესებზე, კოლმეურნეობას მინდვრებში არ დაუწვავს თამბაქოს ღეროები, ნათესებში გამოუყენებელი აქვს ნაცარი, ხშირად გაუბაყოფიერებელი და დაუფარცხავია ნაკვეთები, თუმცა ჯეჯილი ზოგან ყვითელი და განუვითარებელია. აქვე ამხ. ლ. ბერიას სახელობის ნაკვეთებში, სადაც პირობის თანახმად, თვითეულ ჰექტარზე 25 ცენტნერი პური უნდა მიიღონ, ხშირია მომცდარი ადგილები, ბარდი და ეკალიც.

მთელ რიგ სხვა კოლმეურნეობებშიაც ნაკვეთების დამუშავება არ ხდება აგრონომის მეთვალყურეობით. ნათესებს ალატივებენ და ფარცხავენ არა მოთხოვნილებისა და აუცილებლობის მიხედვით, არამედ მხოლოდ გეგმის შესრულების მიზნით. ერთი სიტყვით, არ არის დიფერენციული მიდგომა, სუსტია ბრძოლა მაღალი მოსავლისათვის. დაფარცხვა და გაპატივება არ ხდება იმდენჯერ, რამდენჯერაც თვითეული ზოლი თუ ნაკვეთი მოითხოვს, არამედ—განურჩევლად და ისიც იშვიათად. ყველა საშუალება გამოყენებული არ არის.

მიწგანი კი თვითდინებით „მუშაობს“.

თელავის რაიონში ვაზის სტაბანოველებმა უკან მოიტოვეს ნამყენის გახარების ნორმები. სოფ. წინანდლის რუისპირის, შალაურის, ამხ. ლ. ბერიას სახელობის კოლმეურნეობებში ცალკეულმა სტაბანოველებმა პირველი ხარისხის ვაზის ნამყენი 78 პროცენტიდან 86,8 პროცენტამდე მიიღეს. სურათზე: (მარცხნიდან მარჯვნივ)—პირველი რიგში: მარტია ძამუკაშვილი, ვანო დათუკიშვილი, არჩილ ძამუკაშვილი, ლადო ლოქაფიშვილი, (მეორე რიგში) ნასყიდა ვართანაშვილი, ნიკო გველესიანი, შაქრო მეგრელიშვილი, ფირუზა გოცირიძე.

მიწგანის უდარდელობა

(ლაგოდეხი, „კომუნისტის“ სპეც. კორესპონდენტისაგან).

„შარშანდელთან შედარებით წელს ცუდი მაჩვენებლები არცერთ დარგში არა გვაქვს. ბევრგან გეგმა გადაჭარბებითაც არის შესრულებული, მაგრამ აღრიცხული არ არის. საერთოდ კი დარწმუნებული ვართ, წელს ყველა ვალდებულებას წარმატებით შევასრულებთ“, — ასეთია მიწგანის გაგზის ამხ. გ. გოზალიშვილის განცხადება.

— მაინც რა ვალდებულებას ითვალისწინებს გეგმა, რა რაოდენობით უნდა დათესოს თქვენთან სიმინდი, კარტოფილი, მზესუმზირა, ჭარხალი, ბოსტნეული და სხვა კულტურები, როგორია შესრულების რაოდენობა და ხარისხი?

ამხ. გოზალიშვილი ენერგიულად სინჯავს მაგიდის უჯრებს, ქაღალდების გროვას, მაგრამ პასუხის მოცემას დიდხანს ვერ ახერხებს. ირკვევა, რომ მან ზუსტად არც კი იცის საგაზაფხულო თესვის გეგმები, ვალმუშაოთა ვადები, მოუგვარებელი აქვს აღრიცხვა, ადგილების კონტროლი, არ იცნობს ხვნა-თესვის მიმდინარეობას არა თუ თვითეულ კოლმეურნეობასა და ერთპიროვნულ მეურნეობაში, არამედ სოფლის საბჭოშიაც კი, არ იღებს გადაჭრილ ზომებს ჩამორჩენათა დაჩქარებით გამოსასწორებლად.

ამის შედეგად, ნაცვლად 20 მარტისა, აქ დღესაც მოუხნავია კოლმეურნეობებში 1.000 ჰექტარამდე, კოლმეურნეთა საკარმიდამო ნაკვეთებზე—700 და ერთპიროვნულ მეურნეობებში — 650. მიუხედავად იმისა, რომ სიმინდის თესვის რაიონული გეგმა კოლმეურნეობებში 37,5 პროცენტითაა შესრულებული, ულიანოვკის სოფლის საბჭოში (თავმჯდომარე ს. გუტაკოვი), სადაც 4 კოლმეურნეობაა, აქამდე მხოლოდ 9,5 ჰექტარი დათესეს (გეგმის 6 პროცენტი), ცოდნისკარისაში (თავმჯდომარე ა. ხელაშვილი)—9 ჰექტარი (8 პროცენტი), ჩამორჩენილია ბევრი სხვაც.

მიწგანს ყურადღება არ მიუქცევია იმისათვის, რომ ლობიოს თესვა ჯერ არც კი დაუწყია ყარსუბნის, ბაისუბნის, ორჯონიკიძის, აფენის, არეშფერანისა და ლელიანის სასოფლო საბჭოებში შემავალ 30-მდე კოლმეურნეობას (გეგმა 37 ჰექტარი), ხოლო ლაგოდეხის, ვარდისუბნისა და ფონის სოფლის საბჭოს კოლმეურნეობებში დაუთესავია 10 ჰექტარზე მეტი.

დიდი ჩამორჩენაა ბოსტნეულის თესვაშიაც.

შეიძლება მიწგანმა საქონლის საკვები ჭარხლის, იონჯის და სამყურის თესვას მაინც მიაქცია ყურადღება? (ბალახების თესვის ვადა 1 აპრილი იყო, ჭარხლისა კი 10 აპრილი). ირკვევა, რომ აქ იონჯა ჯერ კიდევ დაუთესავია 73 ჰექტარზე, სამყურა—145-ზე, ჭარხალი—20-ზე, დამახასიათებელია, რომ მიწგანის, მტს-ის, სასოფლო საბჭოებისა და კოლმეურნეობათა დაუდევრობით თელავის მეთესლეობის ბაზის წნორის პუნქტიდან 10 აპრილამდე იონჯის თესლი არც კი წაუღია ლაგოდეხის რაიონის 2 კოლმეურნეობას (სულ 85 ჰექტარისათვის), სამყურასი—24-ს, ჭარხლისა—17-ს (წაღება შეეძლოთ იანვარშიაც, ხოლო უკანასკნელი ვადა 25 მარტი იყო). მიუხედავად იმისა, რომ ლაგოდეხის რაიონში ამჟამად 60 ავტომანქანაა, მიწგანს 8 აპრილამდე თესლი რკინიგზის სადგურიდან რაიონის ცენტრშიაც არ მიუტანია.

მიწგანს თითქმის არაფერი გაუკეთებია ფეტვის თესლის მომარაგების საქმეშიაც.

— ახლა თბილისში დავაშვა გავგზავნე, კოლმეურნეობებს კი დავავალე მეზობელ რაიონებში ეძებონ თესლიო,—აცხადებს ამხ. გოზალიშვილი.

კიდევ უფრო ცუდი მდგომარეობაა შვრიის თესვაში. მიუხედავად იმისა, რომ ამ სამუშაოს დამთავრების ვადა 20 მარტი იყო, 10 აპრილისათვის 40 ჰექტარიდან მხოლოდ 22,5 ჰექტარი დათესეს, დანარჩენისათვის კი არც თესლი აქვთ, არც რაიმე ზომებია მიღებული.

რით, რა საშუალებით ცდილობს მიწგანი ამ უმსგავსობათა გამოსწორებას?—ის ხელმძღვანელად უმორებს კოლმეურნეობებს მიცემულ დავალებას. მოვიყვანთ ერთერთ ფაქტს. კალინინის სახელობის კოლმეურნეობას მიწგანმა მისცა შემდეგი შემცირებული გეგმა: ბახჩა 2 ჰექტარი, ნაცვლად 3-სა, ერთწლიანი ბალახი 5 ჰექტარი, ნაცვლად 10-სა, იონჯა 4 ჰექტარი, ნაცვლად 8-სა.

განსაკუთრებით აღსანიშნავია მიწგანისა და მთელი რიგი სასოფლო საბჭოების დანაშაულებრივი უმოქმედობა კოლმეურნეთა საკარმიდამო ნაკვეთებისადმი და ერთპიროვნულ მეურნეობებში ხვნა-თესვის დავალებათა შესრულებაში. გარდა იმისა, რომ აქ საგაზაფხულო ხვნა სამარცხვინოდ ჩამორჩა, შეუსრულებელია თითქმის ყველა სხვა გადაუდებელი სამუშაო. კარტოფილი ცოდნის სასოფლო საბჭოს კოლმეურნეთა საკარმიდამო ფართობებზე დაუთესავია 1 ჰექტარზე (დამთავრების ვადა იყო 31 მარტი), ლაგოდეხისაში—11,5-ზე, ბუდიონოვკაში—3-ზე, ვარდისუბანში—1,8 ჰექტარზე. ბახჩეულთა თესვის გეგმაც შესრულებულია მხოლოდ 9 პროცენტით, ლობიოსი—6,9-ით, სიმინდისა—47-ით, ბოსტნეულისა—71 პროცენტით.

მიუხედავად იმისა, რომ დიდიბანია ამოიწურა მზესუმზირას თესვის ვადაც, რაიონის 14 სასოფლო საბჭოდან 6-ში ერთპიროვნულ მეურნეობებს თესვა სრულიად არ დაუწყიათ, 4 სასოფლო საბჭოში არ დაუწყიათ ბახჩეულისა და ბოსტნეულის თესვა, ორს—სიმინდის თესვა და ერთსაც (ულიანოვკა) კარტოფილისა.

როგორია სამუშაოთა შესრულების ხარისხი?—ბუდიონის სახელობის კოლმეურნეობაში (თავმჯდომარე ალ. შედრინი) შემოდგომის ხნული 2,5 ჰექტარი არ გადახნეს, ზედ მარტო ფარცხი გადაატარეს და მზესუმზირა დასთესეს. ასევე მოიქცნენ ყარსუბნის სასოფლო საბჭოს კოლმეურნეობა „წითელ სხივშიაც“ (თავმჯდომარე თ. კურტანიძე)—დაუმუშავებლად დასთესეს მზესუმზირა 1,5 ჰექტარზე.

კოლმეურნეობა „ცოდნაში“ (გ. შიხაშვილი), სადაც ფიგა დაუთესავია 2 ჰექტარზე, ფეტვი—7-ზე, სამყურა—3-ზე, საკვები ჭარხალი ერთ ჰექტარზე, ხოლო პურის ყანას ზოგჯერ პირუტყვი სძოვს, მიწგანს არ მიუცია მითითება ჭარხლის თესვის წესებზე, კოლმეურნეობას მინდვრებში არ დაუწვავს თამბაქოს ღეროები, ნათესებში გამოუყენებელი აქვს ნაცარი, ხშირად გაუბაყოფიერებელი და დაუფარცხავია ნაკვეთები, თუმცა ჯეჯილი ზოგან ყვითელი და განუვითარებელია. აქვე ამხ. ლ. ბერიას სახელობის ნაკვეთებში, სადაც პირობის თანახმად, თვითეულ ჰექტარზე 25 ცენტნერი პური უნდა მიიღონ, ხშირია მომცდარი ადგილები, ბარდი და ეკალიც.

მთელ რიგ სხვა კოლმეურნეობებშიაც ნაკვეთების დამუშავება არ ხდება აგრონომის მეთვალყურეობით. ნათესებს ალატივებენ და ფარცხავენ არა მოთხოვნილებისა და აუცილებლობის მიხედვით, არამედ მხოლოდ გეგმის შესრულების მიზნით. ერთი სიტყვით, არ არის დიფერენციული მიდგომა, სუსტია ბრძოლა მაღალი მოსავლისათვის. დაფარცხვა და გაპატივება არ ხდება იმდენჯერ, რამდენჯერაც თვითეული ზოლი თუ ნაკვეთი მოითხოვს, არამედ—განურჩევლად და ისიც იშვიათად. ყველა საშუალება გამოყენებული არ არის.

მიწგანი კი თვითდინებით „მუშაობს“.

ბრიგოლ ცეცხლაძე

ოჩდენოსანი

დახვენების დღეა. ბალებს
ლიმონის და ფორთოხალის
მზე დაჰნათის, მზე ალაღებს
და ამეფებს ყველგან ბალისს

ახალგაზრდა ვაჟი მოდის,
მოიმღერის გრძნობით მთვრალი, —
აივნიდან გურულ ოდის,
გააყოლა ქალმა თვალი

გადასწუვეტა,
ითამამა,
ვაჟს გახძახის:
— „საით, ალი!“
თუმც შეაკრთო თვისვე ხმამა,
ტანწერწეტი, კოხტა ქალი.

ვაჟი ღობეს მოადგება,
ვაჟი შეიღება ელვით,
ქალს სალამი მოაგება
ჭაბუკური გრძნობის ღელვით.

ქალიც შეხვდა გულით ღია,
მიანათა სახე მწველი:
— „შენ ორდენი მიგიღია,
მომილოცავს, მომეც ხელი!..“

ამ დროს იხმის შეძახება:
— „ალი, ალი ჩამოსულა!..“
შემოეკრუა ირგვლივ კრება,
შესცქერიან მეგობრულად.

— „აბა, ალი! ახლა გვჩვენარ,
ახალ ამბებს ველოდებით,
სტალინთანაც კი ყოფილხარ,
ჩვენ გავიგეთ გაზეთებით!..

ღირსი ოყავ და ორდენიც
მიგიღია. — გვეხარია!..
— „ეს ორდენი არის თქვენიც,
იგი თქვენი ზიარია!

მე სტალინი ვნახე დიდი,
მეგობრებო, მხოლოდ თქვენით...
და რა გრძნობებს განვიცდიდი
როგორ აგიწეროთ ენით?

ბედი მერგო — დიდ ბელადთან
პირისპირაც გეახელით,
საუბარიც გამიმართა,
მხარზედაც კი დამკრა ხელი.

ვით უბრალო კაცი ერთი,
ჩვენთან იყდა და ლაღობდა,
გაიხსენე, ბაილეთი,
მეხუთლაც კი მოაგონდა...

ვინც მტარვალთა რიხხვა არი,
ვინც ჩაგრული ათამამა,
დავხტკბით მასთან საუბარით, —
შევხაროდით როგორც მამას!“

ნორჩ თაობის გული ჩქარობს,
არის დიდი ღრიანცელი,
თითქოს მათთან ერთად ხარობს
თვით ნარინჯის ტურფა ველიც...

სით არხევს ოქროს ბაღებს,
უხვად მფანტავს ყველგან ხალისს,
ყველა ხარობს, ყველა აქებს
ორდენოსან ჭაბუკ ალის.

წერილი რედაქციას

„ძველი თბილისი“

პატივცემულო ამხანაგო რედაქტორო!

„კომუნისტის“ 1936 წლის 30 დეკემბრის ნომერში მოთავსებულია ამხ. არ. გაბუნიას წერილი სათაურით: „ძველი თბილისის უცნობი სურათი“. იქვე დაბეჭდილია ფოტოგრავიურა წარწერით: „როსტომის დროინდელი ძველი თბილისი. მე-17 საუკუნის პირველი ნახევარი“.

როგორც ავტორი ამბობს, ეს გრავიურა მოთავსებულია მე-19 საუკუნის მეორე ნახევარში ჰილდბურჰაუზენის ბიბლიოგრაფიული ინსტიტუტის მიერ გერმანულ ენაზე გამოცემულ წიგნში: „მსოფლიოს ხუთი ნაწილი მხატვრულ, გეოგრაფიულ და ისტორიულ გადმოცემებში“.

ამ ნაშრომში, სხვათა შორის, მოთავსებულია ცოტა რამ საქართველოზე და ქალაქ თბილისზეც. ამხ. გაბუნიას აზრით, ცნობები საქართველოს შესახებ, რაც ამ წიგნშია მოთავსებული, არ შეიძლება სწორად მოითვალოს. ამ შრიფტით ნაბეჭდი ტექსტის ანალიზის დროსაც. რაც შეეხება ამხ. გაბუნიას წერილს, მასში ჩვენგანი მოწადინებულია დედაქალაქის ნამდვილი ისტორიული სურათის აღდგენას, მაგრამ ამის მიღწევა შესაძლებელია მხოლოდ ფაქტიური მასალის დაგროვებით, მეცნიერული კვლევა-ძიებით და ყველა წყაროს ბეჯითი, დაუღალავი შესწავლით.

ნ. გაბრიაშვილი

თბილისის კომუნალური მუზეუმის დირექტორი.

„ძველი თბილისი“

პატივცემულო ამხანაგო რედაქტორო!

„კომუნისტის“ 1936 წლის 30 დეკემბრის ნომერში მოთავსებულია ამხ. არ. გაბუნიას წერილი სათაურით: „ძველი თბილისის უცნობი სურათი“. იქვე დაბეჭდილია ფოტოგრავიურა წარწერით: „როსტომის დროინდელი ძველი თბილისი. მე-17 საუკუნის პირველი ნახევარი“.

როგორც ავტორი ამბობს, ეს გრავიურა მოთავსებულია მე-19 საუკუნის მეორე ნახევარში ჰილდბურჰაუზენის ბიბლიოგრაფიული ინსტიტუტის მიერ გერმანულ ენაზე გამოცემულ წიგნში: „მსოფლიოს ხუთი ნაწილი მხატვრულ, გეოგრაფიულ და ისტორიულ გადმოცემებში“.

ამ ნაშრომში, სხვათა შორის, მოთავსებულია ცოტა რამ საქართველოზე და ქალაქ თბილისზეც. ამხ. გაბუნიას აზრით, ცნობები საქართველოს შესახებ, რაც ამ წიგნშია მოთავსებული, არ შეიძლება სწორად მოითვალოს. ამ შრიფტით ნაბეჭდი ტექსტის ანალიზის დროსაც. რაც შეეხება ამხ. გაბუნიას წერილს, მასში ჩვენგანი მოწადინებულია დედაქალაქის ნამდვილი ისტორიული სურათის აღდგენას, მაგრამ ამის მიღწევა შესაძლებელია მხოლოდ ფაქტიური მასალის დაგროვებით, მეცნიერული კვლევა-ძიებით და ყველა წყაროს ბეჯითი, დაუღალავი შესწავლით.

ნ. გაბრიაშვილი

თბილისის კომუნალური მუზეუმის დირექტორი.

ქ. ორაგველიძე

რიკარდო ქართულად

(„პოლიტიკური ეკონომიის და დაბეგვრის საფუძვლები“, 1937 წ., სახ. უნივერსიტეტის გამოცემა)

მარქსის მოძღვრება არ ატარებს „სექტანტურ“ ხასიათს. ლენინის თქმით, მარქსის მოძღვრება „კაცობრიობამ შემკიდრეა იმ სატკეპნოსნი, რომელიც შეჰქმნა კაცობრიობამ მე-19 საუკუნეში გერმანული ფილოსოფიის, ინგლისური პოლიტიკური ეკონომიის და საფრანგეთის სოციალისტების სახით“. მარქსი „რიგიკულად“ დამლეგი, განმგრძობი და გენიალური დამსრულებელია იმ სამივე იდეური მიმართულებისა.

კლასიკური პოლიტიკური ეკონომია პრიოდუქტი იყო ინგლისის, — იმ მოწინავე კაპიტალისტური ქვეყნის, განვითარებისა. ლენინის აზრით, კლასიკური პოლიტიკური ეკონომია მარქსიზმის ერთერთი წყაროთაგანია. აქედან ბუნებრივია ის დიდი მნიშვნელობა, რომელიც ენიჭება კლასიკური პოლიტიკური ეკონომიის შესწავლას.

რიკარდო უკანასკნელი საუკეთესო წარმომადგენელია ინგლისის კლასიკური ეკონომიისა. რიკარდოთი დაასრულა ბურჟუაზიულმა ეკონომიურ მეცნიერებამ თავისი აღმავლობითი გზა და მის შემდეგ საბოლოოდ შესდგა ფეხი დაცემისა და ვაბრწყინის გზაზე.

კლასიკური ეკონომიის გამოჩენილი წარმომადგენლები (სმიტი, რიკარდო) მოღვაწეობდნენ იმ დროს, როდესაც ბურჟუაზია წარმოადგენდა პროგრესიულ ძალას. ეს ის დრო იყო, როდესაც ბურჟუაზია ებრძოდა ფეოდალური ურთიერთობის წინააღმდეგ და ყოველნაირი საშუალებებით ცდილობდა გზა გაეკაფა ფეოდალიზმის წიაღში. მზარდი კაპიტალისტური წარმოების წესისათვის.

ეს იყო ხანა სამრეწველო გადატრიალებისა და უდიდეს გამოგონებათა ინგლისში, ხანა საფრანგეთის დიდი ბურჟუაზიული რევოლუციისა, რომელმაც ძირბუდიანად შეარყია მაშინდელი ფეოდალური ევროპის საფუძვლები. ნაპოლეონის ბრწყინვალე გამარჯვებები იმის მომასწავებელი იყო, რომ დადგა ალსასრული ყველა დამყაყებული ფეოდალური ურთიერთობისათვის, რომ ამ უკანასკნელში თავისი ადგილი უნდა დაუთმოს კაპიტალისტურ ურთიერთობას.

მაგრამ ეს ყო ამავე დროს ხანა, როდესაც ბურჟუაზიულ წყობილებას ჯერ კიდევ არ ჰქონდა საკმაოდ გამომჟღავნებული სანუთარი ბუნება. როდესაც მისი დამახასიათებელი შინაგანი წინააღმდეგობანი საკმაოდ გაშლილი არ იყო. კლასთა ბრძოლა ბურჟუაზიასა და პრ.-ლეტარიატს შორის უკვე ფაქტი იყო, მაგრამ იგი მწვავე ფორმაში ჯერ კიდევ არ იყო მოცემული.

ასეთი იყო ის პირობები, რომლებშიაც მოუხდათ სამეცნიერო ასპარეზზე გამოსვლა და მოღვაწეობა კლასიკური პოლიტიკური ეკონომიის დიდ წარმომადგენლებს, სმიტსა და რიკარდოს. ბუნებრივია, რომ ამ პირობებმა თავისი დაღი დაჰბინა მათს მოღვაწეობას. გამოხატავდნენ რა ახალი, უფრო პროგრესიული კლასის — სამრეწველო ბურჟუაზიის ინტერესებს, სმიტი და რიკარდო თავიანთ მახვილს მიმართავდნენ ფეოდალური წყობილების და მისი წარმომადგენლების წინააღმდეგ. რიკარდო გარკვეული აცხადებდა, რომ მიწათმფლობელთა ინტერესები პირდაპირ წინააღმდეგობაშია ინდუსტრიის სხვა კლასების ინტერესებთან. შემთხვევითი არ იყო ის გარემოება, რომ რიკარდო იბრძოდა ვაჭრობის თავისუფლებისათვის და სასტიკად ილაშქრებდა პურის კანონების წინააღმდეგ ინგლისში, რომელთა შედეგად პურის ფასები მაღალი იყო. პურის მაღალი ფასები კი იწვევდა ხელფასის ზრდას და კაპიტალისტების მოგების შემცირებას, რაც ეწინააღმდეგებოდა სამრეწველო ბურჟუაზიის ინტერესებს.

სმიტი და რიკარდო იბრძოდნენ ფეოდალიზმის წინააღმდეგ, ისინი ირიაღებდნენ სამრეწველო ბურჟუაზიას მიწათმფლობელთა კლასის წინააღმდეგ. მაგრამ ამავე დროს ბურჟუაზიული წყობილება მათ წარმოადგენდა ჭეშმარიტ იდეალს. ეს ის დრო იყო, როდესაც ბურჟუაზია ებრძოდა ფეოდალური ურთიერთობის წინააღმდეგ და ყოველნაირი საშუალებებით ცდილობდა გზა გაეკაფა ფეოდალიზმის წიაღში. მზარდი კაპიტალისტური წარმოების წესისათვის.

ეს იყო ხანა სამრეწველო გადატრიალებისა და უდიდეს გამოგონებათა ინგლისში, ხანა საფრანგეთის დიდი ბურჟუაზიული რევოლუციისა, რომელმაც ძირბუდიანად შეარყია მაშინდელი ფეოდალური ევროპის საფუძვლები. ნაპოლეონის ბრწყინვალე გამარჯვებები იმის მომასწავებელი იყო, რომ დადგა ალსასრული ყველა დამყაყებული ფეოდალური ურთიერთობისათვის, რომ ამ უკანასკნელში თავისი ადგილი უნდა დაუთმოს კაპიტალისტურ ურთიერთობას.

მაგრამ ეს ყო ამავე დროს ხანა, როდესაც ბურჟუაზიულ წყობილებას ჯერ კიდევ არ ჰქონდა საკმაოდ გამომჟღავნებული სანუთარი ბუნება. როდესაც მისი დამახასიათებელი შინაგანი წინააღმდეგობანი საკმაოდ გაშლილი არ იყო. კლასთა ბრძოლა ბურჟუაზიასა და პრ.-ლეტარიატს შორის უკვე ფაქტი იყო, მაგრამ იგი

ხვალ იწყება საკავშირო საჭადრაკო ჩემპიონატი

რუსთაველის თეატრის საკონცერტო დარბაზში

ხვალ, 13 თებერვალს, ნაშუადღევის 4-ნახევარ საათზე, რუსთაველის თეატრის საკონცერტო დარბაზში სატურნირო კომიტეტის ნიშნით ამუშავდება ათი საუკეთესო საჭადრაკო საათი და საბჭოთა კავშირის საჭადრაკო ხელოვნების ოცი სახელოვანი მოჭადრაკე დაიწყებს ბრძოლას საბჭოთა კავშირის ჩემპიონის სახელის მოსაპოვებლად.

ეს ბრძოლა რომელიც გამძლეობის, გამოცდილების, თეორიული ძიებისა, ნების-

საკავშირო საჭადრაკო ჩემპიონატის მონაწილე გროსმეისტერი ა. ა. ლილენტალი (უნგრეთი)

ყოფისა და სიმტკიცის დემონსტრაცია იქნება, სრულ ერთ თვეს გასტანს.

რუსთაველის თეატრის საკონცერტო დარბაზი, რომლის ესტრადაზე ჩვენ ვხედნებით არაერთი სახელგანთქმული მუსიკოსი, მსახიობი და მომღერალი, სხვაგვარად მორთული იქნება ამ „ბრძოლისათვის“.

პირველ რიგში რეკონსტრუირებულია ესტრადა. იგი აღიმართება ორ საფეხურად დარბაზის მთელ სიგანეზე. ზედა საფეხურზე განლაგებული იქნება სპეციალურად დამზადებული კაკლის ხის საჭადრაკო მაგიდები ბზის ხისაგან დამზადებული საჭადრაკო ფიგურებით. თვითეული მაგიდა განათდება სპეციალური შუქებით. მთელი ესტრადა დაიფარება ხალიჩებით. ჩემპიონატის მონაწილეებს ყველა პირობა ეჩნებათ რომ სიწყნარისა და სიმშვიდის ატმოსფეროში მთელი ძალა გამოავლინონ.

დავიწყებული არ არის მაყურებელიც. ესტრადის უკანა კედელზე სპეციალურ მაკეტზე დაიღგმება საუკეთესოდ გაფორმებული ათი საჭადრაკო სადემონსტრაციო დაფა. თვითეული წყვილის ყოველი სვლა მაშინვე აღინიშნება ამ დაფებზე. დაფები გახათებული იქნება ეჭვსი მძლავრი პროექტორით.

ყველა ვერ მოხვდება დარბაზში, და არც ეს ევარგება, რომ დასასვენებლად გამოსულმა მაყურებელმა რომელიც დარბაზში გულდასმით ადევნებდა თვალყურს მოჭადრაკეთა პარტიებს, ვეღარ განაგრძოს დაკვირვება. ამიტომ სადემონსტრაციო დაფებს გამოჰკიდებენ აგრეთვე დარბაზის წინა ოთახში და ფოიეში.

აქვე გამოჰკიდებენ ჩემპიონატის შუდეგების ორ ცხრილს. ერთი ცხრილით მაყურებელს შეუძლიან გაეცნოს, თუ ვინ ვის როგორ ეთამაშა და ჭულათა რა რაოდენობა აქვს, ხოლო მეორე ცხრილი მოუთხრობს მას, თუ როგორი წარმატებით მიდის თვითეული მონაწილე ტურიდან ტურში. აქ ნაჩვენები იქნება ჩემპიონატის მონაწილის შედეგების ინდივიდუალური შრუდი.

ამავე ოთახში გამოყოფილი იქნება სპეციალური კუთხე, სადაც იწარმოებს მასობრივი მუშაობა მაყურებელთა შორის (სეანსების, ლექციებისა და პარტიების დემონსტრაციის საზით).

სპეციალურად გამართულ ყვავილებითა და ლოზუნგებით მორთულ რუსთაველის საკონცერტო დარბაზში ხვალ დაიწყება საკავშირო 1937 წ. პირველობის მოსაპოვებლად საჭადრაკო ჩემპიონატი, რომლის საბოლოო შემადგენლობა ასეთია:

გროსმეისტერი ლილიენტალი (უნგრეთი, კონკურსს გარეშე), საბჭოთა კავშირის მაესტროები: ალატორცევი, ბელავენეცი, პახოვი, კახი, იუდოვიჩი (მოსკოვი). ლევენფიში, რაგოზინი, რაუზერი, რაბინოვიჩი, ლისიცინი, ჩეხოვერი, ილინ-ჟენევსკი (ლენინგრადი), კონსტანტინოპოლსკი (კიევი), ვ. მაკოგონოვი (ბაქო), გოგლიძე (თბილისი), კასპარიანი (ერევანი), პირველი კატეგორიის მოჭადრაკეები: ბუდო (ლენინგრადი), ბონდარევსკი (როსტოვი) და ებრაილიძე (თბილისი), რომელმაც შესცვალა მაესტრო ბოგატირჩუკი.

ა. ფალავანდიშვილი

○ ○ ○

პირველად თბილისში

თბილისელ მოჭადრაკეთა განცხადებით, მეათე საკავშირო ჩემპიონატის თბილისში გამართვა მათთვის ეპოქალური მოვლენას წარმოადგენს.

საკავშირო ჩემპიონატის თბილისში მოწყობა ცხოველ დაინტერესებას იწვევს მუშაობაში, მოსწავლე ახალგაზრდობაში, მოსახლეობის ყველა ფენაში. ფიზკულტურისა და სპორტის საქმეთა კომიტეტის საჭადრაკო სექციაში შემოდის მოთხოვნილებები თბილისის ფაბრიკა-ქარხნებიდან.

— გვაინტერესებს საჭადრაკო ჩემპიონატის საკითხები, გთხოვთ გამოგვიგზავნოთ

საკავშირო საჭადრაკო ჩემპიონატის მონაწილე ვ. ვ. რაგოზინი

მომხსენებელიო — იწერებიან ფაბრიკა-ქარხნებიდან. მუშები აგრეთვე მოითხოვენ მიეცეთ საშუალება კოლექტიურად დაესწრონ პარტიების გათამაშებას.

გამოყოფილი არიან მომხსენებლები, რომლებსაც დავალებული აქვთ ეაკეთონ მოხსენებები საკავშირო საჭადრაკო ჩემპიონატის მნიშვნელობის შესახებ თბილისის მთელ რიგ წამყვან საწარმოებში, როგორიცაა ორთქლმავალ-ვაგონ-სარემონტო ქარხანა, 26 კომუნარის სახელობის ქარხანა, მაუდ-კამოლის ფაბრიკა, ავტოსარემონტო ქარხანა, აბრეშუმის საქსოვი ფაბრიკა, ფეხსაცმლის ახალი ფაბრიკა და სხვ. ასეთივე მოხსენებები ეწყობა ამჟამად სახელმწიფო უნივერსიტეტში, საქართველოს ინდუსტრიულ ინსტიტუტში და სხვა უმაღლეს სასწავლებლებში.

ასობით მოჭადრაკენი არიან ჩვენს ფაბრიკა-ქარხნებში, ათასობით მოჭადრაკენი მოიძებნებიან თბილისში. მათთვის ეს ჩემპიონატი უეჭველად ყოველისა, საუკეთესო სკოლაა, გამოცდილების შეძენის წყარო, ჭადრაკის საუკეთესო ოსტატთა ჰაოისპირ ნახვისა და მათი ბრძოლის უნარიანობის საცდელი ასპარეზი.

დ. ლოგთაძე

საქართველოს ცაკში

წერა-კითხვის უცოდინარობასა და მცირემცოდნეობასთან მებრძოლი სექციები

ცაკის პრეზიდიუმის უკანასკნელ სხდომაზე განიხილეს საკითხი იმის შესახებ, რომ კიროვისა და სტალინის რაისაბჭოებმა (თბილისი) არ შეასრულეს ცაკის პრეზიდიუმის 1936 წლის 15 აპრილის დადგენილება რაისაბჭოებთან წერა-კითხვის უცოდინარობასა და მცირემცოდნეობასთან მებრძოლი სექციების ჩამოყალიბების შესახებ. ლენინის რაისაბჭომ ეს წინადადება შესრულა ერთი თვის დავიანებით. ცაკის პრეზიდიუმმა ამავე დროს აღნიშნა, რომ თბილისის საბჭოს პრეზიდიუმმა ამ გარემოებას არ მიაქცია ყურადღება და არ მიიღო ზომები, რომ დაჩქარებულიყო დასახლებული სექციების ჩამოყალიბება რაისაბჭოებთან.

ცაკის პრეზიდიუმმა წინადადება მისცა კიროვის და სტალინის რაისაბჭოებს ათი დღის განმავლობაში ჩამოაყალიბონ ეს სექციები და დასახონ ღონისძიებები სექციების მუშაობის ამთავითვე გასაშლელად.

მენდელეევის სახელობის საზოგადოება

დამტკიცებულია მენდელეევის სახელობის საკავშირო ქიმიური საზოგადოების საქართველოს განყოფილების საორგანიზაციო ბიუროს შემადგენლობა. საორგანიზაციო ბიუროში შედიან: პროფ. ბ. კანდელაკი (თავმჯდომარე), პროფ. ა. მოსულიშვილი (თავმჯდომარის მოადგილე) და წევრები —პროფ. ზავრიევი, პროფ. გ. ვაშაძე, პროფ. შ. ცინცაძე, პროფ. ი. ქუთათელაძე, პროფ. ს. ფილატოვი, პროფ. რ. ნიკოლაძე, ამხ. კ. მანჯგალაძე, პროფ. ვ. ლეკაძე და ამხ. ევგ. წულაძე (სწავლული მდივანი).

◇

ნიადაგთა და მცენარეთა დაცვის საზოგადოება

სხვადასხვა სამეცნიერო-საკვლევ დაწესებულებათა სპეციალისტებმა, მეტყევეებმა, აგრონომებმა და ინჟინრებმა შარშან მიზად დაისახეს ნიადაგთა და მცენარეთა დაცვის საქ რესპუბლიკური საზოგადოების შექმნა. გამოყოფილმა საინიციატივო ჯგუფმა შეიმუშავა საზოგადოების წესდება და საქართველოს ცაკში დასამტკიცებლად წარადგინა. 5 აპრილს ცაკის პრეზიდიუმმა დაამტკიცა საზოგადოების წესდება.

საორგანიზაციო ჯგუფი: პროფ. რაშიდის, პროფ. გულისაშვილის, პროფ. ვინოგრადოვ-ნიკიტინის, პროფ. ზაკტრეგერის, აგრონომ ბეგიაშვილის, მეცნიერ მუშაკების: გუსაკის, იაციწკოს და ვ. ნ. გიგინიშვილის შემადგენლობით—უკვე შეუდგა პრაქტიკულ მუშაობას.

13 აპრილს, საღამოს 8 საათზე, სატყეო კომისარიატში (ზაჰაბლის ქუჩა № 1) მოწვეულია საინიციატივო ჯგუფისა და ინტერესებული ორგანიზაციების წარმომადგენელთა გაერთიანებული თათბირი.

ველოსპორტზე

ფიზკულტურისა და სპორტის საქმეთა თბილისის კომიტეტმა განიხილა საქ. პროფსაბჭოს ფიზკულტურის ცენტრალური ბიუროს ველოსტადიონზე შექმნილი მდგომარეობა. სტადიონზე ადგილი ჰქონდა თავმჯდომარეობასა და საყოფაცხოვრებო გაბრწყინებების ფაქტებს, რასაც ხელს უწყობდა ველოსტადიონის დირექტორის ვ. ახმეტელის მოქმედება (გინება, საზოგადოებრივების უგულებელყოფა და სხვ.)

ველოსექციის თავმჯდომარემ — ფიზკულტურისა და სპორტის საქმეთა თბილისის კომიტეტის თავმჯდომარის ყოფ. მოადგილემ ამხ. ა. აბზიანიძემ თავი მიანება ველოსექციას და ველოსტადიონს, საქ. პროფსაბჭოს ფიზკულტურის ცენტრალურმა ბიურომ კი მთელი მუშაობა ველოსტადიონის დირექტორს გ. ახმეტელს გადაბარა.

ფიზკულტურისა და სპორტის საქმეთა თბილისის კომიტეტის დადგენილებით, გ. ახმეტელი მოხსნილია სამუშაოდან. მასალა უკანონო გამოსალების გადახდევინების შესახებ ეადაეგზავნა პროკურორს.

ველოსექციის მუშაობის ჩაწლისათვის ამხ. ა. აბზიანიძეს გამოეცხადა საყვედური.

ველოსტადიონის ცუდი ხელმძღვანელობისათვის პროფსაბჭოს ფიზკულტურის ცენტრალური ბიუროს თავმჯდომარეს ამხ. მახათაძეს გაფრთხილება მიეცა.

ფიზკულტურის ცენტრალურ ბიუროს წინადადება მიეცა მიიღოს გადამწყვეტი ზომები ველოდრომის მუშაობის გაჯანსაღებისათვის.

◇

ქრებები

— თბილისის სახ. უნივერსიტეტში (აუდ. № 86) 13 აპრილს, საღამოს 8 ს. დასავლეთ ევროპის ლიტერატურის სექციისა და დას. ევროპის ლიტერატურის კათედრის საჯარო სხდომაზე პროფ. შ. ნუცუბიძე წაიკითხავს მოხსენებას თემაზე: „უცხოური გავლენა საქართველოს პოლიტიკურ აზროვნებაზე მე-11—მე-12 საუკუნეებში“.

— განათლების მუშაკთა სახლში 13 აპრილს, 8 საათზე, ქართული საბავშვო ჟურნალების რედაქცია პირველ საშუალო სკოლის მოწაფეთათვის მართავს პოეტ გ. ქუჩიშვილის შემოქმედების საღამოს. მოხსენებელია ამხ. ალ. სულაკა.

— საქ. საჯარო ბიბლიოთეკის პერიოდიკის დარბაზში დღეს, საღამოს 8 ს. ამხ. გ. დავიდოვი გააკეთებს მოხსენებას თემაზე: ა. ი. გერცენის მსოფლმხედველობა. დასწრება თავისუფალია.

— განათლების მუშაკთა სახლში დღეს, საღ. 8 ს. ეკამათება პროფ. დ. უზნაძის ლექცია თემაზე: „ჰერბერტ სპენსერი“ დასწრება თავისუფალია.

გაზაფხული აჭარაში...

ფოტო—ეტიუდი—ივ. იმედაძის

საბჭოთა აჭარა

(გათუშვა, „კომუნისტის“ საკუთარი კორესპონდენტისაგან)

საკურორტო სეზონი

აპრილის დამდეგს გაიხსნა აჭარის საკურორტო სამმართველოს ქობულეთის სანატორიუმი.

სანატორიუმი კაპიტალურად არის შეკეთებული. გაბსნილია ახალი ფიზიკაბინეტები: წყალსამკურნალო, ელექტრო-სამკურნალო, ფოტო-განყოფილება, გაფართოებულია ლაბორატორიები.

ზაფხულში მოეწყობა სამკურნალო პლაჟი. კურორტის ადმინისტრაცია ღებულობს ყველა ზომას დამსვენებელთა კულტურული მომსახურების გასაუმჯობესებლად. ამ მიზნით დადებულია ხელშეკრულება საკონცერტო-საესტრადო ბიუროსთან, რომელიც ფართო მომსახურებას გაუწევს დამსვენებლებს.

გასულ წელს აქ დაისვენა 1200-მა კაცმა. წელს სანატორიუმში გაიყვლის 1400 კაცი. ამჟამად სანატორიუმში ჩამოსული 70 დამსვენებელი საბჭოთა კავშირის სხვადასხვა კუთხიდან.

მზადება პირველი მაისისათვის

აჭარაში დაიწყო სამზადისი საპირველმაისო ზეგიმისათვის. ბათუმის ხავსსადგური ქარხნების კლუბში მოეწყობა ლექციების ციკლი პარტსტრიის შესასწავლად, მხატვრული თვითმქმედების სამჭრო და საერთო-საქართხნო ოლიმპიადები. რუსული დრამწრე ამზადებს არბუზოვის პიესას „შორეული გზა“. სამჭრობის გუნდები სწავლობენ ახალ სიმღერებს.

პირველი მაისიდან გაიხსნება სბავშვო მოედანი ატრაქციონებით.

ბავშვთა სახლები

ხალიბაურისა და ოჩხამურის საბჭოთა მეურნეობებში დაიწყო ახალი საბავშვო სახლების მშენებლობა, თითო მათგანი დაიტევს 36 ბავშვს.

მშენებლობისათვის გადადებულია 200.000 მანეთი.

შეჯიბრება სროლაში

სსრ კავშირის თავდაცვაავიაქიმის სამხროლო-სასპორტო კომიტეტი გაზ. „პიონერსკაია პრავდასთან “ერთად მართავენ „ახალგაზრდა ეროშოლოველ მსროლელთა“ ნაკრები გუნდების შეჯიბრებას, რომელშიაც მონაწილეობას ღებულობს ბათუმის ქულდაც. ბათუმის სამავშვო პარკის სასროლო ტირში უკვე შეუდგნენ გუნდის დაკომპლექტებას. „ახალგაზრდა ეროშოლოველ მსროლელთა“ აჭარის გუნდში ხუთი ქალი და ხუთი ვაჟია.

შეჯიბრება მოეწყობა მაისში.

○

ახალგაზრდა ნატურალისტთა წრე

ბათუმის მაასინაციის სახელობის სკოლაში ამხ. კიზირიას ხელმძღვანელობით ჩამოყალიბებულია ახალგაზრდა ნატურალისტთა წრე 50 მოსწავლის შემადგენლობით.

ახალგაზრდა ნატურალისტები აღრეულებენ მწერებისა და სუბტროპიკულ მცენარეულობათა კოლექციებს. აკეთებენ პრეპარატებს და სხვ. სკოლის დირექციამ მათ გამოუყო ცალკე ოთახი ბიოლოგიური კაბინეტისათვის.

○

ექიმთა გრიგადები სოფლებში

ამ დღეებში აჭარის რაიონებში გაემგზავრა ექიმთა პირველი სამ ბრიგადიანი ესვის კამპანიის დროს კოლმეურნეობათა მომსახურებისათვის. ბრიგადებში შედიან ყველა სპეციალობის ექიმები.

აჭარის ჯანსახკომმა აჭარის რაიონებში გაგზავნა 6 კილოგრამი ქინაქინა, 125 პირველი დახმარების აფთიაქი და 800 ინდივიდუალური ამანათი.

○

„ესპანეთის ამბები“

„საქკინოს“ ბათუმის განყოფილებამ მიიღო კინო-ჟურნალის „ესპანეთის ამბების“ მე-15 გამოშვება. ჟურნალმა ბათუმის მშრომელებში არაჩვეულებრივი ინტერესი გამოიწვია.

მონაწილენი ჩემპიონატის შესახებ

მაესტრო ილ. რაბინოვიჩი

(ლენინგრადი)

— საკავშირო საჭადრაკო ჩემპიონატი უკანასკნელად გამარჯვებულნი გამოვედით მე და მაესტრო ლევენფიში. მაგრამ მაშინ, პირობის თანახმად, ჩემპიონატში გამარჯვებულს საბჭოთა კავშირის ჩემპიონის სატიტულო სახელი, რომელსაც ესწრაფის ყოველი ჩვენთაგანი.

ჩემპიონატის მონაწილეთა შესახებ ჩემი აზრი ასეთია:

საქართველოს ცნობილი მოჭადრაკე ოსტატი ვ. გოგლიძე და აზერბეიჯანელი ოსტატი ვ. მაკოგონოვი, ჩემის აზრით, დიდ წარმატებას ვერ მიაღწევენ. ეს იმიტომ, რომ ჭადრაკში პირველობისათვის არ კმარა მარტო ხიჭა, ან ფანტაზიის სიძდიდრე, არამედ საჭიროა ვარჯიში და საჭადრაკო ტექნიკის უახლეს მიღწევათა ღრმად ცოდნა. ამ მხრივ კი ორივე ეს ნაჭიერი ოსტატი შედარებით ჩამორჩენილია. ღრმა ანტერესით მოველი ახალგაზრდა მოჭადრაკეების—ლენინგრადელი ბუდოს, თბილისელი ებრალიძისა და როსტოველი ბონდარევსკის თამაშს. მათი თამაშის შედეგები დამოკიდებულია მათს გამოცდილებასა, გამძლეობასა და ნებისყოფის სიმტკიცეზე.

მაესტრო ვ. რაუზერი

(ლენინგრადი)

— გფიქრობ, მომდინარე ჩემპიონატი გაცილებით უფრო საინტერესო იქნებოდა, რომ იქა ცოტა ადრე მოწყობილიყო და მასში მონაწილეობა მიეღოთ გროსმეისტერ ბოტვინიკს და ამერიკელ გროსმეისტერ ფაინს. მათი მონაწილეობა გააძლიერებდა სპორტულ ინტერესს ჩვენი ჩემპიონატისადმი და რაც მთავარია, ხელს შეუწყობდა ჩვენი საჭადრაკო ტექნიკის ზრდას.

პირადად მე ამ ჩემპიონატისათვის ვერა ვგრძნობ თავს საკმაოდ მომზადებულად ჩემპიონატში მონაწილეობენ საბჭოთა საჭადრაკო ხელოვნების თითქმის მთელი ჯამოჩენილი ძალები და, გულწრფელად რომ ვთქვა, პირველ ადგილზე გამოსვლის დიდი იმედი არა მაქვს.

მაესტრო ვლ. მაკაგონოვი

(ბაქო)

— ჩემპიონატის შედეგების წინასწარვე გათვალისწინება შეუძლებელია. ერთი კი

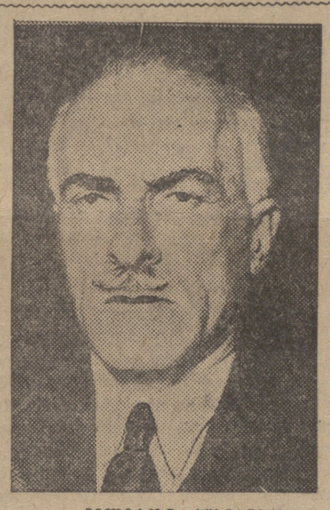

მელიტონ კუხიანიძე

სახელმწიფო კაპელას ხელმძღვანელი, რუსეთის დამსახურებული არტისტი

ცხადია, რომ ამიერ-კავკასიის რესპუბლიკებიდან ჩემპიონატზე დაშვებული მოჭადრაკენი გაცილებით უფრო სუსტად ვართ მომზადებულნი ასეთი პასუხსაგები შეჯიბრებისათვის, ვიდრე ჩვენი მოსკოველი და ლენინგრადელი კოლეგები. ჩვენ, მაგალითად, მე, გოგლიძეს და კასპარიანს არ გვქონდა საშუალება ისე გვევარჯიშნა, როგორც ამ ჩემპიონატის სხვა მონაწილეებს.

ჩემპიონატში გამარჯვების ყველაზე შეტი შანსები, ჩემის აზრით, აქვთ ლენინგრადს, კიევს, ალატორცევს და რაგოზინს.

მაესტრო გ. ლისიცინი

(ლენინგრადი)

— სასიხარულოა, რომ მეათე საკავშირო ჩემპიონატი თბილისში მოეწყო. ეჭვი არაა, ეს ჩემპიონატი თბილისის მშრომელებში დიდ გამოხმაურებას გამოიწვევს და, ჩვენს დარბაზს, ალბათ, არასოდეს დააკლდება მაყურებელთა მასა.

ჩემპიონატში მონაწილენი თითქმის თანაბარი ძლიერების მოჭადრაკენი არიან და ერთობ ძნელია გათვალისწინება, თუ ვინ დაიმსახურებს საბჭოთა კავშირის ჩემპიონის სახელწოდებას. მე პირადად, ჩემპიონობის კანდიდატად მაესტრო ლევენფიშს ვთმაჩნია.

საავიაციო გაერთიანების მეთაური

ბრძოლის ეპიზოდები

(წერილი მადრიდიდან)

დასაწყისი

ეს საშიში მტაცებელი იყო. მოულოდნელად გაჩნდებოდა ხოლმე ჩვენს ზურგში, ეძებდა აეროდრომების, საბრძოლო ნაწილების ადგილსამყოფელს და ასევე მოულოდნელად გაჰქრებოდა.

სწრაფი და მოქნილი, გადაუვლიდა ფრონტს 5.000 მეტრის სიმაღლეზე და, განავითარებდა რა დიდ სისწრაფეს — 360 კილომეტრამდე საათში, თავს დაიძვრენდა მდევნელებისაგან.

რესპუბლიკელთა აეროდრომებზე ყარაგად იცოდნენ ფაშისტური მფრინავის ჩვევები. დაჭაკარგა რა ჩვენი აეროდრომების აღმოჩენის იმედი, ის თავს ესხმოდა მშვიდობიან მოსახლეობას. თავის 10-კილოგრამიან ოთხ ყუმბარას მზვერავი ესროდა ხოლმე სოფლებს ანდა ჩაინიგზის პატარა სადგურებს. ამ „გმირობის“ შემდეგ მტაცებელი გადაუქროლებდა დასარღვეულ პუნქტებს და ტყვიამფრქვევით ხოცავდა ქალებს, ბავშვებს, მოხუცებს. ეს უაზრო სიმხეცე იყო და არ ეჯეროდა, რომ თვითმფრინავის საქესთან ადამიანი იჯდა.

მთავარობის მფრინავებმა მის შესახებ ზუსტი ცნობები შეკრიბეს. მტერი დაფრინავდა გერმანული სწრაფმავალი მანქანით „ჰეინკელი-71“, რომელიც საშუალებას აძლევდა 200-300 კილომეტრით შემოჭრილიყო ჩვენს ტერიტორიაზე.

— ერთი შეგვპპყრობინა მტაცებელი, რომ ჭკუა ვასწავლოთ! — ოცნებობდნენ მფრინავები.

და ბი ერთხელ ფრონტის მახლობლად მდებარე აეროდრომზე მოვიდა ცნობა: „ჰეინკელი-71“ გამოჩნდა რკინიგზის სადგურ ალკალა დე სან ხუანის ზევით და ცისკენ წაუყვება “ჰამსის“ უცხოური კომპანიის ნავთსაცავებს.

რამდენიმე წუთის შემდეგ სამი გამანადგურებელი ფრინდა ჰაერში, ჯერ კიდევ აფრენამდე რგოლის უფროსმა ფერნანდო ნეგრომ გასცა ბრძანება:

— გაიშალეთ მარაოსავით. ეძიეთ მზვერავი ავიელის გზაზე, სადაც მისი აეროდრომი იმყოფება.

დიდხანს დაჰქროდნენ გამანადგურებლები. მტერი მოულოდნელად თვით ნეგრომ შენიშნა. მზვერავი მიდიოდა 4.000 მეტრის სიმაღლეზე. გამანადგურებელი 1.000 მეტრით უფრო მაღლა აფრინდა, და გაიმართა ბრძოლა.

ნეგრო ჯანთქმული მფრინავია, გერმანელმა პილოტმა ვერ შესძლო თავისი სწრაფმავალი მანქანითაც კი დაეძვრინა მისგან თავი. ტყვიამფრქვევის ცეცხლმა მტრის თვითმფრინავს ფრთა დაუზიანა. რამდენიმე ათეული კილომეტრის მანძილზე მოსწანდა ფაშისტების აეროდრომი. გერმანელმა პილოტმა გაქცევის მიზნით პიკზე გადაიყვანა მანქანა. ის თავბრუდამხვევი სისწრაფით მიჰქროდა ქვევით ჯერ ათას მეტრზე, შემდეგ მეორე ათასზე, მესამე ათასზე. აეროდრომამდე დარჩა 10 კილომეტრზე ნაკლები, როდესაც ნეგრომ მიწასთან მიახლოვებისას ბოლო მოუღო მტერს.

ამ საღამოს შტაბში მიიღეს მოკლე პატაკი:

— „ჰეინკელი-71“ ჩამოგდებულია.

რუბიოს სიკვდილი

რუბიო ჯმირულად დაიღუპა. მე მახსოვს ეს ჩემი მფრინავი, რომელიც მუდამ თავის თვითმფრინავს დასტრიალებდა.

...ყუმბარმზიდები გამანადგურებლების თანხლებით მტრის ზურგში შეიჭრნენ. ისანი მოულოდნელად გაჩნდნენ მაკედის აეროდრომზე და გულმოდგინედ დააყარეს ყუმბარები იქ მოთავსებულ ყველა მანქანას. უკანასკნელ წუთს, როდესაც მთავრობის თვითმფრინავებმა კუსი აიღეს ფრონტის ხაზისკენ, საზენიტო ტყვიამფრქვევების ცეცხლმა დააზიანა რუბიოს მანქანა. ამხანაგებმა დაინახეს, როგორ ჯაბნდა ცეცხლის ალში ერთერთი ძრავი და ორთქლი ამოვარდა რადიატორიდან.

რუბიოს მტკიცედ მიჰყავდა მანქანა და ცდილობდა მიეღწია თავის აეროდრომამდე. თვითმფრინავი სისწრაფეს ჰკარგავდა. ყოველ წუთს მოსალოდნელი იყო ძრავის აფეთქება. რუბიო ნათლად ხედავდა, რომ ვეღარ მოაბერხებდა მშობლიური მხარის მიღწევას. უნდა დაეშვას. მაგრამ სად? ამ დროს შორს გამოჩნდა ტორიხოსი, რომელიც მეამბოხეების მიერ იყო დაკავებული. ქალაქის განაპირა უბანში რუბიომ შენიშნა აეროდრომი, რომელიც სავსე იყო „იუნკერსებით“, „ჰეინკელებით“, „ფიატებით“...

რუბიომ იწყო ძირს დაშვება.

„ეშვება!“ — გაიფიქრეს მისმა ამხანაგებმა.

მათ დაინახეს, როგორ ოსტატურად დაეშვა რუბიო მტრის აეროდრომზე, როგორ გაეშურნენ მისკენ ადამიანთა ჰაწია შავი ფიგურები, როგორ ამოვარდა კაბინიდან რუბიოს ფიგურა, როგორ ანიშნა მან ხელით მფრინავ-მეთვალყურეს. მაგრამ რა მოხდა? რატომ გარბიან უკან თვითმფრინავისაკენ მიმავალი ადამიანები?

რუბიოს თვითმფრინავიდან აკაკანდნენ ტყვიამფრქვევები. რამდენიმე წუთის განმავლობაში ისინი ტყვიას უშენდნენ აეროდრომზე გაფანტულ მანქანებს. მტრის თვითმფრინავებზე ცეცხლი ჩნდებოდა, ისმოდა აფეთქების ხმა. უკანასკნელ წამამდე, სანამ ტყვიამფრქვევების ცეცხლმა არ დაცხრალა ორივე პილოტის სხეული, ისინი ანადგურებდნენ ფაშისტურ თვითმფრინავებს.

ასე დაიღუპნენ რუბიო და მისი მფრინავი-მეთვალყური.

თავდასხმა ავილაზე

მადრიდის ქუჩები სავსე იყო ხალხით. ხანგრძლივი მძიმე დღეების შემდეგ, ბოლოს, დადგა შესვენების მომენტი: უამინდობამ გზა დაუხშო ფაშისტურ თვითმფრინავებს დედაქალაქისაკენ.

ღრუბლების სქელ ნისლში ჯაიხვია სიერა დე გრედოსისა და სიერა გვადარამის მწვერვალები. მხოლოდ ამ ქედების გადაფრენით შეეძლოთ მტრის თვითმფრინავებს, რომლებიც ავიელას და სალამანკას აეროდრომებზე იყვნენ მოთავსებული, მიეღწიათ მადრიდამდე. ასეთ ამინდში გაფრენას კი ფაშისტი მფრინავები ვერ ბედავდნენ.

სწორედ ასეთ დღეს იყო მიღებული ბრძანება — ყუმბარები დაგვიშინა მტრის აეროდრომისათვის ავიელაში.

გათენებისას ხუთმა სწრაფმავალმა ყუმბარმზიდმა დასტოვა აეროდრომი. მადრიდის თავზე კიაფობდა იშვიათად სუფთა, ცისფერი ცა, მაგრამ ღრუბლებს მტკიცედ ჰყვდათ დატყვევებული მთის მწვერვალები.

ჩვენ გადავწყვიტეთ დიდ სიმაღლეზე ასვლა და ასე ჯადაფრენა მთებზე. მხოლოდ 5.000 მეტრის მიღწევის შემდეგ თვითმფრინავებმა ძირს დასტოვეს თეთრი ღრუბლების ველი, რომელშიც გახვეული იყო მთის მწვერვალები. ღრუბლებით იყო დაფარული მთელი შემდგომი გზაც. არ სჩანდა მიწის არცერთი ორიენტირი. სად არის ავიელა? ფრენის დროის მიხედვით ჩვენ უკვე ავიელაზე უნდა ვყოფილიყავით. გულმოდგინედ ეძებდნენ თვითმფრინავები „ფანჯარას“, რომ ქვევით დაშვებულიყვნენ, მაგრამ სინათლე არ სჩანდა.

— უკან უნდა დავბრუნდეთ და ღრუბლებს ქვევით ვიფრინოთ, — გადავწყვიტე მე.

თვითმფრინავები უკან ჯამობრუნდნენ. მხოლოდ ტოლედოს მთებთან მიახლოვებისას ვიპოვეთ სუფთა ადგილი და, ვისარგებლეთ რა ამით, ძირს დავეშვით. ტოლედოს მთები რვაასი მეტრის სიმაღლეზეა აღმართული. ღრუბლების ფენა გაწყდა მხოლოდ 1000 მეტრზე. ჩვენ მივფრინავდით ვიწრო ხეობით, მთებზე მიკრულნი, ღრუბლების ქვეშ.

მაგრამ ღრუბლებმა სამსახური გაგვიწიეს იმ მხრივ რომ შეუნიშნავად მიუახლოვდით ავიელას, თავს დავესხით აეროდრომს. აქ მწყობრში იდგა 12 „იუნკერსი“ და 30-მდე გამანადგურებელი. მათ გარშემო ფუსფუსებდა 300-მდე კაცი. ჩვენი თავდასხმა იმდენად მოულოდნელი იყო, რომ მტრის ეერცერთმა გამანადგურებელმა ვერ შესძლო ჰაერში აფრენა. ასი ყუმბარა დავაყარეთ მიწას. ყუმბარებს ვისროდით 600 მეტრის სიმაღლიდან და ერთი ყუმბარაც არ დაკარგულა უშედეგოდ.

სამჯერ მიბრუნდნენ თვითმფრინავები ყუმბარების ჩამოსაყრელად. მტრის საზენიტო ქვემეხები უძლეური იყვნენ ჩვენს წინააღმდეგ. ისინი გამოსადეგია მხოლოდ მაშინ, როდესაც თვითმფრინავები 1500-1800 მეტრის სიმაღლეზე იმყოფებიან.

გზებიზებდნენ ცეცხლის ალში გახვეული „იუნკერსები“ და გამანადგურებლები. თვითმფრინავების მთელი ეკიპაჟი მიმოფანტა.

ჩვენ მხოლოდ სამი წუთი დაგვჭირდა, რომ გაგვენადგურებინა აეროდრომი ავიელაში. შემდეგ ღრუბლებს მივეფარეთ.

მშვიდობით, რამოზ!

ჩემი მეგობარი, საყვარელი რამოზ!.. როგორ დაეუახლოვდით ერთმანეთს ბრძოლის ამ მძიმე დღეებში მადრიდთან. ბოლომდე მევსება გული. არ მჯერა, რომ აი ხვალ, როცა კვლავ აეფრინდები ყუმბარების ჩამოსაყრელად, მარჯვენივ ვეღარ დაგინახავ კაპიტან რამოზის ნაცნობ მანქანას.

ამ თვეების განმავლობაში რამდენჯერ გამოსულა რამოზი მძიმე მდგომარეობიდან. მე უკვე ვწერდი, თუ როგორ შეიჭრა რამოზი დაზიანებული ძრავით სევილიის აეროდრომზე და შეასრულა საბრძოლო დავალება.

აი როგორ დაიღუპა ის.

...მადრიდის თავზე მხოლოდ რამდენიმე დღის წინათ მოხდა ავიაციის ისტორიაში ერთერთი უდიდესი საჰაერო ბრძოლა. 24 „იუნკერსი“ რამდენიმე ათეული გამანადგურებლის თანხლებით კლავე შეეცადა სიკვდილი დაეთესა დედაქალაქის მუშათა უბნებში. მათ ეკვეთნენ მთავრობის გამანადგურებლები. გერმანელებმა არ მიიღეს ბრძოლა და მოჰკურცხლეს. ინგლისელი და ფრანგი კორესპონდენტები, რომლებიც მეამბოხეთა ბანაკში იმყოფებოდნენ, შემდეგ იტყობინებოდნენ, რომ ესკადრილიის აეროდრომზე დაბრუნებისას ეამორჩკვა, რომ მათმა ეკიპაჟმა დაჰკარგა 40-მდე მოკლული და დაჭრილი.

ამ ბრძოლამ, რომელმაც ძლიერ დააზარალა მტრის საჰაერო ძალები, რამდენიმე დღით გაანთავისუფლა მადრიდი საჰაერო ბომბარდირებისაგან. ფაშისტებმა სასწრაფოდ შეავსეს დარბეული ესკადრილია. სევილიის აეროდრომზე მიიტანეს ახალი თვითმფრინავები. თავდებოდა მათი აწყობა, ამოწმებდნენ მატერიალურ ნაწილს.

სარდლობამ გვიბრძანა: დაუყოვნებლივ დავეგეშინა ყუმბარები სევილიის აეროდრომისათვის, საშუალება არ ჩაგვეცა მტრისათვის შეეცვა ესკადრილია.

შვიდი სწრაფმავალი ყუმბარმზიდი გაფრინდა სევილიის მიმართულებით. ჩვენ ვიცოდით, რომ დღის პირველ საათზე გერმანელი პილოტები და მოტორისტები ჩვეულებრივ სტოვებდნენ აეროდრომს სადილისათვის. სწორედ ამ დროს შევუფარდეთ ჩვენ სევილიაზე გამოჩენა.

ჩვენ გაგვაფრთხილეს: ფაშისტურმა აეროდრომმა იცოდა ჩვენი მისვლის ამბავი. „მეზუთე კოლონამ“ აცნობა ეს, თუ ფრონტმა — ძნელი გამოსარკვევია. როდესაც სევილიას მივუახლოვდით, წავაწყდით საზენიტო ქვემეხების საშინელ შემაკავებელ ცეცხლს. თითქმის ერთდროულად ჩვენს თავზე გაჩნდა 18 გამანადგურებელი.