პროლეტარებო ყველა ქვეყნისა, შეერთდით!

კომუნისტი

საქ. კ.პ. (ბ) ცენტრალური კომიტეტის, თბილისის კ-ის და ცაკის ორგანო

ფასი 10 კაპ.

ოთხშაბათი, 14 აპრილი 1937 წ. № 85 (4886)

დღეს გაზეთში:

— საბჭოთა დემოკრატია (მოწინავე).
— საგანგებო ხვნა-თესვა.
— ჩაის სამუშაოები.
— ნარინჯოვანთა სამუშაოები.
— ს. ჩიქოვანი. საბჭოთა ეპოქის უნიჭიერესი პოეტი.
— აპ. ნუცუბიძე. გლეხობის მდგომარეობა გერმანიაში (ფელეტონი).
— აგრ. მ. რამიშვილი. ოჯალეში წამეგრელოში (ფელეტონი).
— ანასტასია ერისთავ-ხოშტარია. ბოშა (ფელეტონი).
— ობილისში გაიხსნა საკავშირო სპარტაკიადა ცურვაში.
— მდგომარეობა ესპანეთში.
— მაიახის მთავრობის დეკლარაცია.
— რიბენტროპის მოლაპარაკება იოსიდასთან.
— შეკითხვა თემთა პალატაში.

საბჭოთა დემოკრატია

ჩვენი პარტიის ცენტრალური კომიტეტის უკანასკნელი პლენუმის გადაწყვეტილებანი შინაპარტიული დემოკრატიის შემდგომი გაშლის შესახებ ეხება, რა თქმა უნდა, საბჭოთაც.—პროლეტარული დიქტატურის ორგანოებს. განუხრელად გავატაროთ პლენუმის გადაწყვეტილებანი, განვახორციელოთ ჩვენი საყვარელი ბელადის დიდი სტალინის მითითებანი—ეს ნიშნავს კიდევ უფრო განვამტკიცოთ პროლეტარული დიქტატურის ორგანოები—საბჭოები, გადვაქციოთ ისინი მტრისათვის მიუვალ უფრო ძლიერ ციხე-სიმაგრედ. პროლეტარული ორგანოების განმტკიცება კი მჭიდროდ არის დაკავშირებული საბჭოთა დემოკრატიის პრინციპების განუხრელად გატარებასთან.

დიადმა სტალინურმა კონსტიტუციამ—ამ დიდმა სახალხო ხარტიამ—მშრომელთა აქტივობის ახალი აზვირთებანი გამოიწვია. მან უფრო გააძლიერა საბჭოთა მოქალაქეების პოლიტიკური აქტივობა, იგი შრომის ახალი ენტუზიაზმის დაუშრეტელ წყაროდ აქცია.

მშრომელთა პოლიტიკურმა აქტივობამ გამოხატულება უკვე ჰპოვა საბჭოთა ორგანოების მუშაობაში. მათი მუშაობა გაუმჯობესდა, უფრო გამოკეცხლდა, გააქტიურდა.

მაგრამ საბჭოების მუშაობას ჯერ კიდევ ბევრი ნაკლი ახლავს. ამ ნაკლთა შორის განსაკუთრებით თვალსაჩინოა საბჭოთა დემოკრატიის პრინციპის უხეში დარღვევანი, საბჭოთა მოქალაქის—როგორც დებუტატის, როგორც ამომრჩეველის — ნებისყოფის უგულებელყოფა, ზოგჯერ პირდაპირ აბუჩად აგდებაც კი. ასეთია საბჭოთა დემოკრატიის პრინციპების დარღვევის შეუწყნარებელი ფაქტები, რასაც ხშირად ეხვდებით როგორც ქალაქის, ისე სარაიონო და სასოფლო საბჭოებში.

გამომრკვეულია, რომ ჰოთორუის რაიაღმასკომის პრეზიდიუმის სხდომებს პრეზიდიუმის წევრთა უმცირესობა ესწრებოდა, არ იცავდნენ ქვორუმს. მაგალითად, გასული წლის 5 მაისს პრეზიდიუმის სხდომას. ნაცვლად 15 წევრისა, დაესწრო მხოლოდ 4. უკეთესად არ არის საქმე გორის რაიაღმასკომშიც. გორის რაიაღმასკომის პრეზიდიუმის გასული წლის 26 თებერვლის სხდომას 16 წევრ-კანდიდატიდან მხოლოდ 4 წევრი დაესწრო. ასეთი „სხდომები“ აღნიშნულ რაიონებში გამონაკლისს არ წარმოადგენენ.

საბჭოთა დემოკრატიის უხეში დარღვევის ფაქტები გვაქვს სასოფლო საბჭოებშიც. მაგალითად, გორის სასოფლო საბჭოს პრეზიდიუმის სხდომას 1936 წლის 26 ივნისს 5 წევრ-კანდიდატიდან მხოლოდ 2 დაესწრო. მიმდინარე წლის 4 იანვარს სხდომას დაესწრო პრეზიდიუმის მხოლოდ ერთი წევრი—სასოფლო საბჭოს თავმჯდომარე და ამის შემდეგ გასაგებია, თუ რა ფასი ექნებოდა ასეთ „სხდომას“. საბჭოთა დემოკრატიის ასეთ ყოველად შეუწყნარებელ დამახინჯებას, როდესაც საბჭოთა ორგანოები შეცვლილი არიან ეგრეთწოდებული „ერთმმართველობის“ პრინციპით, ბოლო უნდა მოეღოს.

საბჭოთა დემოკრატიის პრინციპების დარღვევა გამოიხატებოდა აგრეთვე პლენუმებისა და პრეზიდიუმთა სხდომების მოუწვეველობაში. ყარაიას რაიაღმასკომს 1935—1936 წლების განმავლობაში ერთხელაც არ მოუწვევია რაიაღმასკომის პლენუმი. გასულ წელს მან პრეზიდიუმის სხდომა მხოლოდ 7-ჯერ მოიწვია,—სამაგიეროდ საკითხების დიდ უმრავლესობას ეგრედწოდებული „შეკითხვით“ ატარებდა. ასეთი „შეკითხვის“ წესით ყარაიის რაიაღმასკომმა 1937 წელს მოიწვია 4 სხდომა, ხოლო „შეკითხვით“ გააფორმა 49 ოქმი. უნდა აღინიშნოს, რომ ამ „დაუსწრებელ სხდომებზე“ ხშირად იხილავდნენ ფრიად სერიოზულ საკითხებს. ანალოგიური მდგომარეობაა აგრეთვე ჯუღელის, ბორჯომის და ლუქსემბურგის რაიონებში.

ხშირად რაიაღმასკომებისა და სასოფლო საბჭოების პრეზიდიუმებისა და პლენუმების სხდომებზე არ სწარმოებს დამსწრეთა აღრიცხვა, არ სწერენ აგრეთვე კამათში გამოსული ორატორების სიტყვებს, რის გამო ოქმები მშრალი, კანცელარული სტილით კეთდება ხოლმე.

საბჭოთა დემოკრატიის პრინციპებს ხშირად უხეშად არღვევენ კოოპტაციის სისტემით. კოოპტაციის უნიველისალური პრაქტიკა ხშირი იყო როგორც რაიაღმასკომებში, ისე სასოფლო საბჭოებიც. მაგალითად, ჯუღელის რაიაღმასკომის პლენუმიდან გამოყვანილ იქნა 11 წევრი და 1 კანდიდატი, აგრეთვე გაირიცხა 2 წევრი, გამოყვანილთა მაგივრად კოოპტაციით შეიყვანეს 13 კაცი. ბორჩალოს სასოფლო საბჭოს პრეზიდიუმის შემადგენლობაში 9 კაციდან კოოპტაციით შეყვანილია 8.

აღსანიშნავია ის უმსგავსო ფაქტი, რომ ზოგიერთ სასოფლო საბჭოში საბჭოს „მეურნეობის“ მოუწესრიგებლობის გამო არც კი იციან პლენუმის წევრების შემადგენლობა, ბორჩალოს რაიაღმასკომში არ აღმოჩნდა ოქმი რაიაღმასკომის თავმჯდომარის ამხ. ტერეგულოვის არჩევის შესახებ!

კოოპტაციის ყოვლად უმგაწესი ფორმას ადგილი ჰქონდა ქვემო-საქარის სასოფლო საბჭოში, სადაც პრეზიდიუმის წევრებად კოოპტაციის წესით შეიყვანეს არა პლენუმის წევრები.

ბევრგან საბჭოთა დემოკრატიას არღვევდნენ აგრეთვე ანგარიშის ჩაუბარებლობით. ყველგან არ იყო პრაქტიკაში შემოღებული პლენუმებისათვის ანგარიშის ჩაბარება. ხშირად ანგარიშჩაბარება ატარებდა აშკარა ფორმალურ, ბიუროკრატიულ ხასიათს. ანგარიშის ჩაბარებას ავალებდნენ საბჭოს არაწევრებს, ეგრეთწოდებულ „კვალიფიციურ“ მომხსენებლებს.

საბჭოთა დემოკრატია ხშირად ირღვეოდა თავმჯდომარეების შეცვლის დროს. წამსვლელი თავმჯდომარეები ანგარიშს არ აბარებდნენ ამომრჩევლებს, ამით ამხ. ხშირად იგდებდნენ მათ. საბჭოთა თავმჯდომარეების მოხსნა და დანიშვნა ხდებოდა საბჭოთა დემოკრატიის უხეში დარღვევით. მაგალითად, ლანჩხუთის რაიაღმასკომის პრეზიდიუმის ერთერთ ოქმში ნათქვამია: „აცანის სასოფლო საბჭოს თავმჯდომარედ დაინიშნოს ამხ. პ. კინკაძე“.

დიადმა სტალინურმა კონსტიტუციამ, რომელსაც უმაღლეს საფეხურზე აჰყავს სოციალიზმის ქვეყნის მშრომელთა პოლიტიკური აქტივობა, უმაღლეს მწვერვალამდე აიყვანა საბჭოთა დემოკრატია და ჩვენი საბჭოთა ორგანოები ახალი, მსოფლიო-ისტორიული მნიშვნელობის ამოცანების წინაშე დააყენა. სტალინური კონსტიტუცია გადაჭრით მოითხოვს ჩვენი საბჭოთა ორგანოებისაგან მათი მუშაობის ახლებურად, მოწყობას, ძირფესვიანად გარდაქმნას, გაუმჯობესებას, საბჭოთა დემოკრატიის განუხრელად დაცვას.

სტალინური კონსტიტუციის დიადი საკაცობრიო პრინციპები ღრმად შეიჭრა საბჭოთა ხალხის შეგნებაში, ეს პრინციპები ღრმადაა გამჯდარი ჩვენი ხალხის ძვალსა და რბილში. ამიტომ ნურავინ იფიქრებს, რომ საბჭოთა დემოკრატიის დარღვევა ამიერიდან ასე მშვიდობიანად, უჩიჩინოდ, დაუსჯელად ჩაივლის, საბჭოთა ხალხის დემოკრატიული უფლებანი შეუზღუდველია. ხალხის კონტროლი ამ უფლებათა შემადგენელი ნაწილია. და თვით საბჭოთა ხალხი ლენინ-სტალინის პარტიის მეთაურობით დაუყოვნებლივ გამოააშკარავებს და სასტიკად დაჰგმობს საბჭოთა დემოკრატიის უკვდავ პრინციპების ყოველგვარ შელახვას, ამ შელახვის ოდნავი ცდასაც კი.

აი, აგრეთვე ამაში მდგომარეობს მუშათა კლასის დიქტატურის, მუშათა და გლეხების სოციალისტური სახელმწიფოს შემდგომი განმტკიცება, უძლეველობის შემდგომი ზრდა-განვითარება.

უნდა შეეგნოთ მტკიცედ და ნაფუძვლიანად უდავო ჭეშმარიტება: საბჭოთა დემოკრატიის დარღვევა მუშათა კლასის დიქტატურის შესუსტებაა, მაშასადამე, ის ისეთი მოქმედებაა, რომელიც მიმართულია სოციალისტური სახელმწიფოს, საბჭოთა ხალხის ინტერესების, კომუნიზმის წინააღმდეგ და შორდება საბჭოთა კანონიერების ფარგლებს.

მდგომარეობა ესპანეთში

ესპანეთის ფრონტებზე

(საკ. დეპ. საგანგებო დეკეშების მიხედვით)

მადრიდის ფრონტზე კაზა დელ კამპოს რაიონში 12 აპრილს გრძელდებოდა შეუპოვარი ბრძოლები. მოწინააღმდეგემ თავი მოუყარა საუკეთესო რეზერვებს მთელ რიგ კონტრიერიშებზე გადასასვლელად. მისი ცდები დაამსხვრია რესპუბლიკური ჯარების წინააღმდეგობამ. რეს პუბლიკურმა ჯარებმა შეინარჩუნეს ყველა პოზიცია წართმეული მოწინააღმდეგისათვის უკანასკნელ ბრძოლებში მადრიდის ფრონტის სხვადასხვა უბნებზე. მეამბოხეებმა სცადეს აგრეთვე უშედეგო კონტრიერიში რესპუბლიკელების მიერ ახლად დაკავებულ პოზიციებზე ესკორიალის რაიონში.

11 აპრილს რესპუბლიკურმა ჯარებმა ააფეთქეს მეამბოხეების მიერ მდინარე მანსანარესზე გაკეთებული პონტონის ხიდი, ერთადერთი გზა მეამბოხეთა იმ ჯარების ურთიერთ შორის მიმოსვლისათვის, რომლებიც იქყოფებიან კაზა დელ კამპოსა და საუნივერსიტეტო უბანში.

გვადალახარის რაიონში ვალფორმოსო დე ლას მონახაზის ახლოს მეამბოხენი იძულებული იყვნენ უკან დაეხიათ. მათ დასტოვეს ბრძოლის ველზე მრავალი მოკლული, საზენიტო ბატარეა, ორი ტყვიამფრქვევი და 27 ყუთი საომარი მასალით.

რესპუბლიკელთა ავიაციამ ექვსჯერ დაუშინა ყუმბარები მეამბოხეთა პოზიციებს ხარაბიტასისა და აგილას მაღლობებზე.

კომპარტიის მადრიდის ორგკომის მიწვევით, კომპარტიის საოლქო კონფერენციაზე ჩავიდა გენერალი მიაჰა, რომელსაც მქუხარე ოვაციებით შეხვდნენ. გენერალი მიახა მიესალმა კონფერენციას და განაცხადა, რომ ოპერაციები მადრიდის ფრონტზე არაჩვეულებრივი წარმატებით ვითარდება, და რომ სახალხო არმია, როგორც ერთი კაცი, აღფრთოვანებულია იმის სურვილით, რომ მაგრად დახვდეს მტერს.

მთელი რიგი უშედეგო კონტრიერიშების შემდეგ მადრიდის ფრონტზე მეამბოხეებმა თერთმეტ აპრილს ყუმბარები დაუშინეს დედაქალაქის ცენტრს. გრან ვიას ქუჩაზე მოკლულია 5 და დაჭრილია 21 კაცი. რამდენიმე კაცი დაჭრილა პუერტა დელ სოლის მოედანზე.

სამხრეთ ფრონტზე (კორდოვის რაიონში) რესპუბლიკელები, რომელნიც განაგრძობდნენ შეტევას პენიაროისა და ფუენტე ოვეხუნაზე, ახლო მიადგნენ ფუენტე ოვეხუნას. რესპუბლიკელთა ავიაცია ყუმბარებს უშენდა ფუენტე ოვეხუნას მიდამოებს, გზას, რომელიც ერთებდა ამ სოფელს ბელმესთან, სოფელ ლოპერის რაიონს, სადაც დანგრეულია მეამბოხეთა სიმაგრეები, აგრეთვე მოწინააღმდეგის პოზიციებს მოტრილში (მალაგასა და ალმერიას შუა). ასტურიის ფრონტზე, ადორის უბანზე, ოვიედოს ჩრდილო დასავლეთით 11 აპრილს რესპუბლიკელებმა ხანგრძლივი ბრძოლის შემდეგ სამი კილომეტრით წაიწიეს წინ.

ბისკაის ფრონტზე მეამბოხეთა უშედეგო ოპერაციის შემდეგ ერთგვარი სიწყნარე ჩამოვარდა.

მეამბოხეთა ავიაცია ცდილობდა ბილბაოს ბომბარდირებას, მაგრამ, ვერ მოასწრო რა ყუმბარების ჩამოყრა, დაიმალა, როდესაც მთავრობის ავიაგამანადგურებლები გამოჩნდნენ.

ესპანეთის საგარეო საქმეთა მინისტრმა ვაიომ, რეიტერის სააგენტოს თხოვნით, ტელეფონით აცნობა ლონდონს: „სამხედრო მდგომარეობა ხელსაყრელია. შეტევა კარგად მიდის. მადრიდზე იერიშის მოტანამ შეჰქმნა ცენტრალური არმია. პოსობლანკოზე შეტევამ შეჰქმნა სამხრეთის არმია, ბილბაოზე მიწოლა შეჰქმნის ჩრდილოეთის არმიას. უკანასკნელი ორი კვირის განმავლობაში მდგომარეობა თვალსაჩინოდ გაუმჯობესდა მთავრობის სასარგებლოდ. მდგომარეობას ოპტიმისტურად ვუცქერი“.

მეამბოხე ფაშისტთა თვითმფრინავმა 11 აპრილს 7 ყუმბარა ჩამოაგდო ნავსადგურ სანტანდერში, ვალენსიის ჩრდილოეთით. 5 კაცი მოკლულია, მრავალია დაჭრილი. ნავსადგურს დიდი ზიანი მიაყენეს. თვითმფრინავი იძულებული იყო შეეწყვიტა ბომბარდირება რესპუბლიკელთა საჰაერო თავდაცვის მოქმედების შედეგად.

გენერალ მიახას განცხადება

პარიზი, 11 აპრილი (საქდესი). როგორც ჰავასის სააგენტო იუწყება, გუშინ 20 საათზე ადგილობრივი დროით, მადრიდის დაცვის კომიტეტის თავმჯდომარემ გენერალმა მიახამ, როდესაც იგი მადრიდთან წარმოებულ ოპერაციებზე ლაპარაკობდა, განუცხადა ჟურნალისტებს:

„სერო დელ აგილასა და კაზა დელ კამპოში გრძელდება გაფთრებული ბრძოლა. ჩვენი ჯარები მოწინააღმდეგისაგან მხოლოდ 20 მეტრით არიან დაშორებული. ბრძოლებში ვიყენებთ ხელით სასროლ ყუმბარებს. მოქმედებათა ინიციატივა ჩვენ გვეკუთვნის. რესპუბლიკის მეომრებმა გვიჩვენეს მაღალი ბრძოლისუნარიანობა და დაიკავეს მეამბოხეთა გამაგრებული სანგრები. ბრძოლა წინანდელი ძალით გრძელდება“.

ესპანეთის მთავრობის განცხადება

ლონდონი, 12 აპრილი (საქდესი). რეიტერის სააგენტომ ესპანეთის საელჩოსაგან მიიღო შემდეგი განცხადება: „იმის გამო, რომ უცხოეთის პრესაში გამოქვეყნდა ზოგიერთი ცნობა, ბასკთა ქვეყნის ავტონომიური მთავრობა, საჭიროდ სთვლის განაცხადოს: სავაჭრო გემების უშიშროების ბილბაოსთან ესპანურ თუ არაესპანურ ტერიტორიულ წყლებში უზრუნველჰყოფენ მთავრობის გემები და ბილბაოს სანაპირო არტილერია. დღევანდლამდე მეამბოხეთა არცერთი სამხედრო გემი არ გამოჩენილა სამმილიანი ზონის ფარგლებში“.

გერმანიის ყუმბარა, გაფენილი... კაპიროსებით

ლონდონი, 12 აპრილი (საქდესი). „ედილი ჰერალდის“ მადრიდელი კორესპონდენტი იუწყება, რომ გენერალმა მიახამ უჩვენა მას გერმანული წარმოების ყუმბარა, რომელიც ჩამოვარდა ხარამის ფრონტზე და არ გასკდა. ყუმბარაში აღმოაჩინეს პაპიროსები და ბარათი გერმანულ ენაზე: „ჩვენს ესპანელ ამხანაგებს“.

ცენზრალურ ფრონტზე

პარიზი, 11 აპრილი (საქდესი). ჰავასის სააგენტო გადმოგვცემს მადრიდის დაცვის კომიტეტის ცნობას, რომელშიაც ნათქვამია: გუშინ ცენტრალურ ფრონტზე, კაზა დელ კამპოს რაიონში, რესპუბლიკელებმა დაიკავეს მთელი რიგი მნიშვნელოვანი პოზიციები. ბრძოლები ღებულობდნენ ხელჩართულ შეტაკებათა ხასიათს, რომლის დროს ყუმბარებს იყენებდნენ. მოწინააღმდეგის ზარალი ძალიან დიდია. მეამბოხეთა სიმაგრეები სავსებით დანგრეულია. ამ ოპერაციებს საგრძნობლად უწყობდა ხელს რესპუბლიკის ავიაცია, რომელმაც მრავალი ყუმბარა გადმოჰყარა მეამბოხეთა პოზიციებზე. ყუმბარებს უშენდა რა სადაზვერვო ფრენის დროს მეამბოხეთა ჯარებს, ავიაცია ხელს უშლიდა იმ კონტრშეტევის გაშლას, რასაც მოწინააღმდეგე ამზადებდა.

ესკორიალის რაიონში რესპუბლიკის ჯარებმა ბრწყინვალე გამარჯვება მოიპოვეს და მნიშვნელოვანი პოზიციები დაიკავეს. მეამბოხეთა ბანაკიდან რესპუბლიკელთა მხარეზე სრული შეიარაღებით გადმოვიდა 9 კაცი. მათი ნათქვამი ადასტურებს, რომ მეამბოხეთა შორის ადგილი აქვს დემორალიზაციას.

ამხ. მემედ ფაღავა

ბათუმის ნავთსაზღვაო ქარხნების ორდენოსანი სტახანოველი

ფოტო — კ. სამხტარაშვილისა

შეკითხვა თემთა პალატაში

ლონდონი, 12 აპრილი (საქდესი). რეიტერის სააგენტოს ცნობით, პარლამენტის წევრმა ლიბერალმა სინკლერმა თემთა პალატაში შეიტანა შეკითხვა: რა ზომების მიღებას აპირებს მთავრობა ბილბაოში შემავალი ინგლისური სავაჭრო გემების დასაცავად?

ბოლდუინმა ამაზე უპასუხა: მთავრობამ განიხილა მდგომარეობა, რომელიც ბილბაოს რაიონში შეიქმნა ინგლისის ნაოსნობისათვის. საჭიროა მიღებულ იქნას მხედველობაში, განაცხადა ბოლდუინმა, იმ პოზიციის პრაქტიკული მხარეები, რომელიც წამოიჭრა ესპანელ მეამბოხეთა მიერ ბილბაოს ბლოკირების ცდასთან დაკავშირებით, რამდენადაც ეს ნავსადგური უშუალოდ არის დაახლოებული საომარ ზონასთან, გემებს ამ ნავსადგურში შესვლისას მოელით ჰაერიდან ბომბარდირების საფრთხე. გარდა ამისა, იმის გამო, რომ ბილბაოსთან მისასვლელი ადგილი დანაღმულია, ნავსადგურში შესვლა სახიფათო ხდება. მთავრობამ გადასწყვიტა, გახადოს შემდეგ ბოლდუინმა, რომ მან არ შეუძლია აღიაროს, ან მიანიჭოს უფლება მეომარ მხარეს. იგი აგრეთვე არ დაუშვებს არავითარ ჩარევას ინგლისის ნაოსნობაში.

ესპანეთის ჩრდილო სანაპიროზე, აღნიშნა ბოლდუინმა, სახალხო გემ „ჰუდით“ გაემგზავრა ვიცე-ადმირალი, რომელიც მეთაურობს სახალხო გემების რაზმს. მთავრობა ფიქრობს რომ, თუ მხედველობაში იქნება მიღებული ამ წყლებში შექმნილი მდგომარეობა, ფლაგმანი განკარგულებაში უნდა იყვნენ სათანადო საზღვაო ძალებიო.

◇ ◇ ◇

რიბენტროპის მოლაპარაკება იოსიდასთან

ლონდონი. იუწყებიან, რომ გერმანიის ელჩი რიბენტროპი და იაპონიის ელჩი იოსიდა შვებულებას გაატარებენ სენაიასის (სამხრეთ ინგლისი) ერთსადაიმავე სასტუმროში. „ნიუს ქრონიკლის“ ბერლინელი კორესპონდენტის სიტყვით, რიბენტროპის და იოსიდას მოლაპარაკება პოლიტიკური მნიშვნელობა აქვს და იგი დაკავშირებულია იაპონიის პრინცის ციციბუს ბერლინში გამგზავრებასთან (საქდესი).

◇ ◇ ◇

ინგლისის სახაზო გემი „ჰუდი“ ჩავიდა ბილბაოს რაიონში

ლონდონი, 12 აპრილი (საქდესი). როგორც სენ ჟან დე ლიუსიდან იუწყებიან, ინგლისის სახაზო გემი „ჰუდი“ დღეს ჩავიდა ბილბაოს რაიონში.

საბჭოთა კავშირში

საბჭოთა მურინაევების საჰაერო შეჯიბრება

ხელშემწყობი კომიტეტის სხდომა

მოსკოვი, 11 აპრილი (საქდესი). გუშინ „პრავდის“ რედაქციაში კორპუსის კომისრის ამხ. რ. პ. ეიდემანის თავმჯდომარეობით შესდგა საბჭოთა მფრინავების საპარო შეჯიბრებათა ორგანიზაციის ხელშემწყობი კომიტეტის სხდომა.

კომიტეტმა დაამტკიცა შემდეგი თასები და ჯილდოები მომავალ საპარო შეჯიბრებაში გამარჯვებულთათვის: გაზეთ „პრავდის,“ თასი და 50 ათასი მანეთი ჯილდო — სახმელეთო თვითმფრინავებით პირადაპირი ბაზით სიშორის რეკორდის მოწვევისათვის; საკ. ალკ ც. კ-ის თასი და 50 ათასი მანეთის ჯილდო იმათთვის, ვინც გაიმარჯვებს სასპორტო თვითმფრინავთა ჩქარი ფრენის შეჯიბრებებში; თავდაცვაივიაქიმის ცენტრალური საბჭოს თასი და 25 ათასი მანეთის ჯილდო ჰაერონოსნობის შეჯიბრებაში გამარჯვებულთათვის; გაზეთ „ზა ინდუსტრიალიზაციუს“ სახელობის პრემია — 20 ათასი მანეთი — ოდესა — ბათუმის ტრასით სარეკორდო გადაფრენის დაყვარებისათვის და გაზეთ „ნა სტრაჟეს“ სახელობის ჯილდო — 20 ათასი მანეთი — მოსკოვ — სევასტოპოლის ან სევასტოპოლ — მოსკოვის ტრასით სარეკორდო გადაფრენის დაყვარებისათვის.

ჯარდა ამისა, დაწესებულია სახელობითი ჯილდოები: ორი ჯილდო, 50 ათასი მანეთისა თითო, ისეთ ერთადგილიან და მრავალადგილიან სახმელეთო თვითმფრინავთა ჩქარ ფრენაში გამარჯვებულთათვის, რომელთა ხრახნ-მოტორთა ჯგუფის სიმძლავრე განსაზღვრული არ არის; 50 ათასი მანეთის ჯილდო ამსოლუტურად სიჩქარის მიღწევისათვის; 40 ათასი მანეთის ჯილდო ამსოლუტური სიმაღლის მიღწევისათვის; 40 ათასი მანეთის ჯილდო მოსკოვ — ხაბაროვსკის ტრასით სარეკორდო გადაფრენისათვის და 25-25 ათასი მანეთის ჯილდოები მოსკოვ — ტაშკენტის ტრასით მამაკაცთა და ქალთა სარეკორდო გადაფრენების დამყარებისათვის.

კომიტეტმა დიდი ყურადღება მიაქცია სასპორტო თვითმფრინავთა მოშზადებას ჩქარ გადაფრენებში შეჯიბრებისათვის. ეს გადაფრენები მოხდება თვნისის მეორე ნახევარში.

ბრიგადის კომისარმა ამხ. ლეჩში აცნობა სხდომას, რომ გამორჩენილი საბჭოთა მფრინავებისაგან სსრ კავშირის კოსარეის სახელობის ცენტრალური აეროკლუბის სასპორტო კომისიაში შემოსულია 30-მდე განცხადება სასპორტო თვითმფრინავთა ჩქარი ფრენის შეჯიბრებებში მოსაწილეობის მისაღებად. ამ შეჯიბრებებში მონაწილეობის მიიღებს დაახლოებით 20 თვითმფრინავი ათი სხვადასხვა ტიპისა.

სსრ კავშირის კოსარეის სახელობის ცენტრალური აეროკლუბი 24 აპრილს ტუშინოს აეროდრომზე აწყობს რამდენიმე თვითმფრინავის დემონსტრაციას, რომელნიც მონაწილეობას მიიღებენ მომავალ საპარო შეჯიბრებებში.

მაისში მფრინავები უკვე მიიღებენ შესაძლებლობას ივარჯიშონ ამ მანქანებზე, რომლებიც განკუთვნილია შეჯიბრებებში მონაწილეობისათვის.

ამხ. ფარიხის გადაყრენა

ტიფლისი ბუხტი, 11 აპრილი (საქდესი). დღეს, 2 საათსა და 30 წუთზე, პილოტი ფარიხი გაფრინდა ამბარჩიკის ბუხტიდან. 7 საათსა და 18 წუთზე თვითმფრინავი „6-120“ დაეშვა შალაურთის კონცხზე (ლიახვის კუნძულები). ხვალ ამხ. ფარიხი განაგრძობს ფრენას მარშრუტით.

კოლმეურნეობათა დაკრედიტება

მოსკოვი, 11 აპრილი (საქდესი). პარტია და მთავრობა უდიდეს ყურადღებას უთმობენ კოლმეურნეობათა სამეურნეო და ფინანსურ განმტკიცებას და კოლმეურნეთა მატერიალური კეთილდღეობის ზრდას. თუ შარშან კოლმეურნეობათა დასაკრედიტებლად გამოჰყვეს 810 მილიონი მანეთი, 1937 წელს კოლმეურნეობათა და კოლმეურნეთა ბრძოლებადიანი საწარმოო დაკრედიტებისათვის სასოფლო-სამეურნეო ბანკის საშუალებით 1.104 მილიონი მანეთი გაიცემა.

ამ თანხის თითქმის ნახევარი — 401,3 მილიონი მანეთი—გამოყოფილია მეცხოველეობის განვითარებისათვის.

250 მილიონ მანეთზე მეტი გამოყოფილია საკოლმეურნეო მინდვრების მოსავლიანობის ამაღლებისათვის და გვალვასთან ბრძოლისათვის.

კოლმეურნეთა შორის უძრობობის ლიკვიდაციისათვის მიმდინარე წელს გაიცემა 65 მილიონი მანეთი და კოლმეურნეთა პირადი სარგებლობისათვის ცხვრის მოსაშენებლად — 20 მილიონი მანეთი.

არქივი მასალებისა ვ. ვ. მაიაკოვსკის შესახებ

მოსკოვი, 11 აპრილი (საქდესი). სახელმწიფო სალიტერატურო მუზეუმში ძთავრდება ვ. ვ. მაიაკოვსკის შესახებ მასალების არქივის მეცნიერული აღწერა. მაიაკოვსკის ფონდი ეკუთვნის მუზეუმის ფრიად საინტერესო კოლექციათა რიცხვს. ამ ფონდში არის პოეტის დაახლოებით 40 დიდი ხელნაწერი, მათ შორის პრაღაში ამ ცოტა ხნის წინათ შეძენილი ხელნაწერი პოემისა „150.000.000“, პოემის ცალკეული სტრიქონებისა და ტროფეების მრავალრიცხოვანი გამოუქვეყნებელი ვარიანტებით.

განსაკუთრებული სისრულით გაწერილია მაიაკოვსკის მიერ დაწერილი კინოსცენარების კოლექცია, რეჟისორული დამუშავების მრავალი ვარიანტით.

ამჟამად მუზეუმი ამზადებს მაიაკოვსკის ხსოვნის აღსანიშნავ გამოფენას, რომელიც გაიხსნება უახლოეს დღეებში.

ჩაის სამუშაოები

ᲛᲘᲬᲘᲡᲐᲮᲙᲝᲛᲘᲡ 10 ᲐᲞᲠᲘᲚᲘᲡ ᲪᲜᲝᲑᲔᲑᲘᲗ

რაიონები	პლანტ. გასაშენებლად ნიადაგის მომზადების გეგმის შესრულება პროცენტებით	ჩაის თესვის გეგმის შესრულება პროცენტებით	კალტივაციაზე რიგითობის გეგმის შესრულება პროც.	მიმდინარე რიგითობის გეგმის შესრ. პროც.	ახალგაზრდა სასვის შეტანის გეგმის შესრულება პროცენტებით	კალთების მოპირკეთების გეგმის შესრ. პროც.
ბათუმი	14,4	—	89,5	92,6	45,1	134
ქობულეთი	14,3	69,1	62,1	42	33,1	78,1
მახარაძე	101,3	100	104,6	100,6	52,2	34,1
ჩოხატაური	75,7	100	100	100	55,8	70
ლანჩხუთი	70	84	93	99	16,3	90,5
სამტრედია	—	—	113	105,4	100	100,2
წულუკიძე	96	108,5	100	100	55,5	99,3
ქუთაისი	4,4	117,8	100	78,5	—	6,4
ტყიბული	50	100	100	109	100	102,1
ცხაკაია	84,7	100	92,4	87,4	17,8	100
ვეგეტკორი	100	96,3	95	98,4	—	100
ზუგდიდი	138,3	98,5	129	104,1	15,3	100
წალენჯიხა	70	110	106,6	95,8	24	88,2
ჩხოროწყუ	54,8	100	102,6	100	17	68,4
ხობი	100	100	68,3	97,4	38,1	79,6
აფხაზეთის ასსრ	84	90,8	88,3	86,7	33	55,8
სულ	36	99	100,9	38,3	33	78,6
დამთავრების ვადა	— 1/VII	1/IV	1/IV	1/IV	15/IV	1/IV

საგაზაფხულო ხვნა-თესვა

ᲛᲘᲬᲘᲡᲐᲮᲙᲝᲛᲘᲡ 10 ᲐᲞᲠᲘᲚᲘᲡ ᲪᲜᲝᲑᲔᲑᲘᲗ

რაიონები	საგაზაფხულო ხვნა კოლმეურნეობებში		თესვა საკოლმეურნეო გლეხურ სექტორში	
	მიწერილია ჰექტარით	გეგმის შესრულ. პროც.	დათესილია ჰექტარით	გეგმის შესრულ. პროც.
ახალქალაქი	661	2,5	2386	6,5
ბოგდანოვკა	1731	19	1633	7,9
ახალციხე	1975	56,3	5443	43,2
ადიგენი	514	53,9	1871	22,1
ასპინძა	777	42,1	3481	35,7
ხაშური	6933	102,5	8503	33,5
გორი	10435	73,7	5210	24,2
კასპი	6840	99,6	4668	43,7
ბორჯომი	802	23,9	1283	21,6
გურჯაანი	8069	99,8	6970	52,9
სიღნაღი	15550	100,5	14469	66,5
თელავი	8875	114,9	6657	39,4
ყვარელი	2844	60,7	2181	29,1
ლაგოდეხი	3136	100	3201	33,1
ობილისი	8658	104,8	8093	60,7
ყარაია	2223	104,8	1019	29,8
ბორჩალო	5521	105,1	2205	24,6
ლუქსემბურგი	2562	73,1	2659	45,3
წალკა	2348	16,9	4035	17,5
დუშეთი	3268	67,2	3304	27,7
აღბულაღი	4264	72,6	5416	46,8
საგარეჯო	6006	57,4	5100	37,2
ბაშკიჩეთი	1935	34,1	1302	12,7
თიანეთი	1067	23,3	2122	24,5
ქუთაისი	10288	85,8	6035	22,8
სამტრედია	9055	95,5	264	1,9
წულუკიძე	4941	99,1	912	8,4
ვანი	5153	101	1523	15
ბაღდათი	3495	80,5	1695	26,7
ჯუღელი	3758	58,8	2858	29,6
ჩხარი	3166	57,1	4331	48,1
ჭიათურა	12806	78,4	7990	28,2
ორჯონიკიძე	3336	39,7	3681	34,3
ტყიბული	3078	60,7	4203	45,7
ონი	1239	28,9	1384	21,4
ამბროლაური	2796	40,3	2846	34,2
ცაგერი	1787	48	2069	23,8
ქვემო-სვანეთი	35	100	684	31,9
აბაშა	11448	94,3	484	2,

მჯიცედ დავიცვათ შინაპარჭიული დემოკრაჭია!

სალი კრიჭიკით ჩაჭარდა საარჩევნო კრება

9 აპრილია, დილის 10 საათი. ბარაზში, სადაც პარტიული კრება უნდა შესდგეს, მრავალ კომუნისტს ეროუყრია თავი. ამხანაგები ელიან კრების გახსნას, იციან, რომ დღეს მუშაობა განვლილი დროის მუშაობა და დაისახება პრაქტიკული ღონისძიებანი მუშაობის ახლებურად გარდაქმნისათვის.

საქ. კ. პ. (ბ) ც. კ-თან არსებული არქივისტ-ლენინიზმის ერთ-წლიანი კურსებისა და პროპაგანდისტთა სკოლის პირველადი პარტორგანიზაციის კრება მიძღვნილია პარტორგანიზაციების საანგარიშო-საარჩევნო კომპანიისადმი.

დღის წესრიგშია: პარტკომის ანგარიში, პარტკომის წევრთა და რაიპარტკონფერენციის დელეგატთა არჩევნები.

კრებისათვის წინასწარმა მოსამზადებელმა მუშაობამ სანიმუშოდ ჩაიარა. 4 დღით ადრე ეცნობა პარტიის ყველა წევრს დღის წესრიგი, დაიწყო პარტჯგუფების კრებები, სადაც განიხილეს სკკ. კ. პ. (ბ) ც. კ-ის წერილი პარტორგანოების არჩევნების ორგანიზაციის შესახებ.

კრებაზე დანიშნულ საათზე გაიხსნა. დღის წესრიგის დამტკიცებისა და რეგლამენტის განსაზღვრის შემდეგ კრებამ მოისმინა პარტკომის მდივნის სანგარიშო მოხსენება, რის შემდეგ გაიმართა გაცოცხლებული კამათი. კამათში მონაწილეობა მიიღო 26 ამხანაგმა.

მოხსენებიდან და კამათიდან გამოირკვა, რომ პარტორგანიზაციის მუშაობას ახლდა სერიოზული ნაკლოვანებანი.

პარტორგანიზაცია ისმენდა კომუნისტების თვითანგარიშს (გვენეტაძე, კაიშევი, ტუტიევი და სხვები), მაგრამ ამას ხშირად კამპანიურობის ხასიათი ეძლეოდა. ზოგჯერ თვითანგარიში კომუნისტის ბიოგრაფიის გაცნობით მთავრდებოდა.

კლასობრივი სიფხიზლის მოდუნების შედეგად პარტორგანიზაციამ უკანასკნელ დრომდე თავს იფარავდა შენიღბული ტროცკისტი ნიკიტა ჯიბლაძე. ჯიბლაძე ჯერ კიდევ 1936 წლის აგვისტოში კონტრრევოლუციურ ლაყბობას ეწეოდა და ქება-დიდებას ასხამდა ხალხის მტრებს ტომსკის, ბუხარინს და რიკოვს. ამის შესახებ პარტკომში შევიდა განცხადება, მაგრამ საქმის მსჯელობა არ გასცემია. სკოლისა და კურსების აპარატი დანაგვიანებული იყო კლასობრივად უცხო ელემენტებით. ყოფილმა დირექტორმა ვ. სიხარულიძემ ბუჰსალტრის თანამდებობაზე მოაწყო ხალხის მტერი დაშნაკი არაკიანი და ყოფ. თეთრგვარდიელი ოფიცერი ტრიფონოვი.

სიხარულიძის მოხსნის შემდეგ დირექტორად გურჯიშვილი დაინიშნა. მაგრამ არც იმას მიუღია ზომები. პირიქით, თითონ ეწეოდა კონტრრევოლუციურ ტროცკისტულ ლაყბობას, სახელმწიფო თანხების უთავბოლო ხარჯვას.

იყო თვითკრიტიკის ჩახშობის ფაქტებიც. ამბ. გვალიამ პარტიულ კომიტეტში შეიტანა განცხადება, რომელშიც გურჯიშვილს მრავალ ბრალდებას უყენებდა, მაგრამ პარტკომმა გურჯიშვილის წინააღმდეგ არა თუ ზომები არ მიიღო, არამედ თვით მოქმედ გურჯიშვილის გავლენის ქვეშ და უმართებულოდ საყვედური გამოუცხადა გვალიას: „როგორ გაბედე დირექტორის დამუშავება". გურჯიშვილის ანტიპარტიულ ლაყბობას და მის სხვა დანაშაულებრივ მოქმედებას ფარ ეიფადა. მან ღირსეული სასჯელი მიიღო.

მომხსენებელი და კამათში გამოსული ამხანაგები, აღნიშნავდნენ რა ყველა ამ დეფექტებს, იძლეოდნენ კონკრეტულ წინადადებებს მომავალი მუშაობის უკეთ წარმართვისათვის.

პარტკომის მუშაობა ცნობილ იქნა დამაკმაყოფილებლად და კრებამ მიიღო მომავალი მუშაობის ღონისძიებანი.

დაიწყო არჩევნები.

პირველად კრება გაეცნო საქ. კ. პ. (ბ) ც. კ-ის წერილს „პარტორგანოების არჩევნების ორგანიზაციის შესახებ". შემდეგ დასახელებულ იქნენ პარტკომში ასარჩევნი და დელეგატები რაიპარტკონფერენციისათვის. გადაწყდა—პარტკომში არჩეულ იქნას 5 წევრი, ხოლო რაიპარტკონფერენციისათვის, 10 დელეგატი. პარტკომში ასარჩევად დასახელეს 56, დელეგატებად 26. თვითეული ხაზობრივი კანდიდატურის შესახებ პერსონალური მსჯელობის შემდეგ პარტკომში ასარჩევნო სიაში დარჩა 49 კაცი, ხოლო დელეგატთა სიაში 25. შემდეგ არჩეულ იქნა დამთვლელი კომისია 11 კაცის შემადგენლობით. ამით დამთავრდა პარტიული კრების 9 აპრილის მუშაობა.

10 აპრილს ფარული კენჭისყრის შედეგად პარტკომში არჩეული იქნა 5 წევრი და პარტკონფერენციის 10 დელეგატი.

ვ. მუმლაძე
ჯ. ძიძავა

ავამაღლოთ ბოლშევიკური სიფხიზლე

ჭუთაისი, 10 აპრილი (საქდესი). პარტორგანოების ანგარიშებმა და არჩევნებმა მძლავრად აამოძრავეს ქუთაისის მთელი პარტიული ორგანიზაცია. საანგარიშო - საარჩევნო კრებები აამაღლებენ პარტკომების, მათი მდივნების, პარტიული ორგანიზატორების პარტიული მუშაობის ნაკლოვანებებს, ამხელენ ოპოლიტიკურ სიბეცეს, იდიოტურ ავადმყოფობას — უდარდელობას.

ორ დღეს გაგრძელდა ქუთაისის სამკერვალო ფაბრიკის პარტორგანიზაციის საანგარიშო - საარჩევნო კრება. დამსწრე 46 კომუნისტიდან კამათში მონაწილეობა მიიღო 18 კაცმა. გამოვლინებული იქნა შინაპარტიული დემოკრატიის დარღვევის ფაქტები. პარტკომებს მდივნებს პარტიის საქალაქო კომიტეტი ნიშნავდა პარტორგანიზაციის დაუკითხავად: მიდიოდნენ რა ფაბრიკიდან, მდივნები არ აბარებდნენ ანგარიშს პარტორგანიზაციას. უკანასკნელი სამი წლის მანძილზე პარტორგანიზაციაში გამოიცვალა 3 მდივანი: სოფრომაძე, ცაგაელი და ბარკალაია. სოფრომაძე გამოდგა უვარგისი მუშაკი, მას არ აინტერესებდა პარტიული მუშაობა და ყველაფერს გულგრილად უცქეროდა. პარტკომის მდივანი ბარკალაია ეწეოდა კინკლაობას, ცაგარელი ტროცკისტი აღმოჩნდა, რომელიც ფაბრიკაში ატარებდა ძირგამომთხრელ მუშაობას. პარტიული მასა უყურადღებოდ იყო მიტოვებული. კრიტიკასა და თვითკრიტიკაზე აქ ლაპარაკიც კი არ შეიძლებოდა. პარტკომის მდივანი ბარკალაია ხსნიდა მუშებს, რომლებიც ბედავდნენ მუშაობის გაკრიტიკებას. პარტიულ - პოლიტიკური მუშაობა მივიწყებული იყო. პროპაგანდისტები ხშირად იცვლებოდნენ, ზოგიერთი პროპაგანდისტი თვეობით არ ცხადდებოდა პოლიტსკოლების მეცადინეობაზე. აგიტატორებად გამოყოფილი იყვნენ შეულმოწმებელი ადამიანები.

კამათში გამოსულმა ამხანაგებმა აღნიშნეს, რომ ქუთაისის სამკერვალო ფაბრიკის პარტორგანიზაციის მუშაობაში დაშვებული უხეში დეფექტები იყო იმის შედეგი, რომ არ სწარმოებდა ნამდვილი, ბოლშევიკური კრიტიკა და თვითკრიტიკა.

კრებამ პარტკომის მუშაობა არადამაკმაყოფილებლად სცნო, დასახა ღონისძიებანი მუშაობის გასაუმჯობესებლად, კომიტეტში აირჩია შემოწმებული ამხანაგები, რომლებიც შეძლებენ უზრუნველჰყონ სკკ. კ. პ. (ბ) ცენტრალური კომიტეტის პლენუმის გადაწყვეტილებათა და ამხანაგ სტალინის მითითებათა ცხოვრებაში გატარება.

ბოლშევიკურად ააშკარავებენ ნაკლოვანებებს

ახალციხე, 10 აპრილი (საქდესი). ახალციხის რაიონის პირველადს პარტიულ ორგანიზაციებში დაიწყო საანგარიშო-საარჩევნო კრებები.

კრებებზე გამოსული კომუნისტები ულმობელად აამკარავებენ პარტიული მუშაობის ნაკლოვანებებს, სახვაენ კონკრეტულ ღონისძიებებს საკ. კ.პ. (ბ) ცენტრალური კომიტეტის პლენუმის გადაწყვეტილებათა და ამხანაგ სტალინის მითითებათა განსახორციელებლად.

ბოლშევიკური თვითკრიტიკა მართულია პოლიტიკურ სიბეცესა, უდარდელობასა და დოყლაპიობასთან ბრძოლისაკენ.

ახალციხის რაიონმასკომის პარტორგანიზაციის საანგარიშო-საარჩევნო კრებაზე კომუნისტებმა გამოავლინეს პარტიის წესდების მთელი რიგი დარღვევანი. 1933 წლიდან პარტორგს არ ჩაუბარებია ანგარიში კომუნისტებისათვის. არღვევდნენ წესდებას პარტიაში მიღებისას. პარტიაში მიღებას გამოცდის ხასიათი ეძლეოდა. კომუნისტებს პარტიიდან არიცხავდნენ ისე, რომ მათ დანაშაულს არ იხილავდნენ პარტიულ კრებაზე. პარტორგ თათეოსიანს არაერთხელ გადაუკეთებია თვითონებურად პარტიული კრებების ოქმები.

კრებაზე გამოირკვა, რომ პარტიის წევრობის კანდიდატი ხადილოვი 10 წელიწადია კანდიდატად არის. პარტიული დოკუმენტების შემოწმებისა და გამოცვლის დროსაც კი ვერ შეამჩნიეს პარტიის წესდების უხეში დარღვევის ეს აღმაშფოთებელი ფაქტი.

თვითეულ კომუნისტს—მისი კანონიერი უფლება!..

(რედაქციაში შემოსული წერილების მიმოხილვა)

სამტრედიის ძაფსაღები ფაბრიკის პარტორგანიზაციის საანგარიშო - საარჩევნო კრებაზე,—გვწერს ამხ. ტაბაშე,—კამათში გამოსული კომუნისტები დაურიდებლად ამხელდნენ პარტიის წესდებისა და შინაპარტიული დემოკრატიის პრინციპის დარღვევის აღმაშფოთებელ ფაქტებს.

— ჩვენთან ჩახშობილი იყო კრიტიკა და თვითკრიტიკა,—განაცხადა პარტიის წევრმა ამხ. ბ. ხუჭუამ,—ჩვ კრიტიკას იტრიგას ეძახდნენ და ვი მას, ვინც ხელმძღვანელთა შეშაპის ნაკლოვანებათა გაკრიტიკებას გაბედავდა, ვინც გაბედულად ამხილებდა დირექციისა და პარტიული კომიტეტის მუშაობის ნაკლოვანებებს. ერთხელ ჩვენი ქარხნის კედლის გაზეთში მთთავსებული იყო კორესპონდენცია, რომელშიც ქარხნის დირექტორის მუშაობას აკრიტიკებდნენ. პარტკომის მდივანმა ამხ. რუხაძემ ეს პოლიტიკური სიბეცედ ჩასთვალა, კორესპონდენცია გაზეთიდან ამოსჭრა და სარედაქციო კოლეგიას უსაყვედურა „გაუფრთხილებელი ნაბიჯის" გადადგმა.

აქ კრიტიკოსათვის ხასიათად სჯიდნენ ამხანაგებს, ამის დასადასტურებლად კამათში გამოსულმა ამხანაგებმა ჩამოსთვალეს კრიტიკისათვის დევნის მაგალითები, თვითონ ამხ. ხუჭუა კრიტიკისათვის დასაჯეს და სამუშაოზე დაავლეთეს.

კრებაზე აგრეთვე გამოირკვა, რომ პარტკომის მდივანი ამხ. რუხაძე არჩეული არ ყოფილა ძაფსაღები ფაბრიკის პარტორგანიზაციის წევრთა მიერ, არამედ, როგორც წინანდელი მდივნები, ჯოპტირებული იყო.

პარტიულმა კრებამ მეტად აქტივურად ჩაიარა. ფარული კენჭისყრით პაოტიულ კომიტეტში არჩეულ იქნენ მოწინავე კომუნისტები.

○

მეტად საინტერესო იყო ახალი პარტორგის ზვერიაშვილის „მოვლინების ისტორია". ამხ. ზვერიაშვილს შემთხვევით შეხვდა გურჯაანის რაიკომის ინსტრუქტორი ამხ. ს. დავითაშვილი და გულთბილად მიესალმა. მოიკითხეს ერთმანეთი. ბოლოს რაიკომის ინსტრუქტორმა უთხრა: გაიგე, ამხანაგო ზვერიაშვილო, შენ პარტორგად დაგნიშნეს გურჯაანის ბანკის ორგანიზაციაში.

— გურჯაანის ბანკის პარტორგად! — გაიკვირვა ზვერიაშვილმა. — როდის უნდა დავიწყო მუშაობა? — ხვალე ჩაიბარე საქმეები. რაიკომში ასე გადაწყვიტეს,—განუცხადა ინსტრუქტორმა.

ინსტრუქტორის შეხვედრის მეორე დღეს ზვერიაშვილი ბანკში გაჩნდა, „ჩაიბარა" პარტორგობა და შეუდგა „ენერგიულ" მუშაობას.

განა ამაზე შორს შეიძლება წავიდეს შინაპარტიული დემოკრატიის პრინციპის უგულებელჰყოფა...

საანგარიშო-საარჩევნო კრებაზე კამათში გამოსულმა ამხანაგებმა მკაცრად გააკრიტიკეს დანიშნული პარტორგის მუშაობა, ამხილეს შინაპარტიული დემოკრატიის დარღვევის უამრავი ფაქტები და პარტიულ-პოლიტიკური მუშაობა სუსტად შეაფასეს. ხოლო ფარული კენჭისყრის შედეგებმა კიდევ უფრო ნათლად გამოამჟღავნა პარტიული მასის აზრი ძველი პარტორგის ზვერიაშვილის შესახებ; პარტიულმა ამხანაგებმა არ მისცეს ხმა მის კანდიდატურას.

ყოველივე ეს, — გვწერს ამხ. ნ. ზავრაშვილი, — შედეგია საქ. კ. პ. (ბ) ც. კ-ის პლენუმის გადაწყვეტილებათა საფუძველზე კრიტიკის გაშლისა. ახლა, ფარული კენჭისყრის დროს,—დასძენს ავტორი,—პარტიული მასის მოთხოვნა შეუზღუდავია, ფართოდაა გაშლილი შინაპარტიული დემოკრატია. პარტიის თვითეული წევრი ყოველმხრივ იყენებს თავის კანონიერ უფლებას და პარტიული მასა ხელმძღვანელად ირჩევს მას, ვინც ღირსეულია, ვისაც ავტორიტეტი აქვს და შესწევს უნარი თავდადებულად, ერთგულად და წარმატებით შეასრულოს პარტიული ხელმძღვანელის რთული და საპატიო მოვალეობა.

○

გაშლილი კრიტიკისა და თვითკრიტიკის ნიშნით ვერ ჩაატარეს საარჩევნო კრება ქუთაისის კავშირგაბმულობის პარტორგანიზაციაში, —გვწერს ამხ. ა. შარვაძე.—საანგარიშო მოხსენების გარშემო კამათში გამოსული ამხანაგები უმთავრესად ლაპარაკობდნენ სამეურნეო საკითხებზე და გვერდს უვლიდნენ პარტიულ-პოლიტიკური მუშაობის კრიტიკას. ამხანაგებმა ილაპარაკეს რადიომიმღების, სატელეფონო კავშირის მოუწყობლობაზე, რადიოქსელის გაშლაზე, მაგრამ არაფერი სთქვეს პარტორგანიზაციის ნაკლოვანებებზე, არაფერი სთქვეს იმაზე, რომ აქ ადგილი ჰქონდა პარტიის წესდების დარღვევას, შინაპარტიული დემოკრატიის კანონების უგულებელყოფას და პარტიული სწავლების შეუფასებლობას.

საანგარიშო-საარჩევნო კრებაზე რაც უფრო ფართოდ იქნება გაშლილი ჯანსაღი კრიტიკა და თვითკრიტიკა, მით უფრო უზრუნველყოფილი იქნება პარტორგანიზაციის ხელმძღვანელ ორგანოებში ღირსეულ, ენერგიულ ადამიანთა არჩევა, უზრუნველყოფილი იქნება საქ. კ. პ. (ბ) ც. კ-ის პლენუმის გადაწყვეტილებათა ცხოვრებაში გატარება.

ჰაიასის მთავრობის დეკლარაცია

ტოკიო, 10 აპრილი (საქდესი). გაზეთებში გამოქვეყნებულია ჰაიასის მთავრობის მიერ გამოცემული დეკლარაცია „ამომრჩეველთათვის ძთავრობის პროგრამის გასაცნობად". როგორც ჩვეულებრივ იაპონიის მთავრობის დეკლარაციები, იმ ღონისძიებათა აღნიშვნასთან ერთად, რომლებიც მიმართული არიან შეიარაღების გადიდებისა და ქვეყნის ყველა რესურსის მობილიზაციისაკენ, ეს დეკლარაციაც შეიცავს იაპონიის ფინანსების და ეკონომიკის გაჯანსაღების დაპირებებს. ამასთან ერთად დეკლარაციაში მოიპოვება მსგავს დოკუმენტებში დიდხანს არნახული საავიტაციო დაპირება „მუშათა კეთილდღეობის" შესახებ. „ნიცი ნიცის" ცნობით, დეკლარაციის ტექსტში აღნიშნულია: „ამას წინათ გამოცხადებული პრინციპების შესაბამისად, ჰაიასის მთავრობას განზრახული აქვს განახორციელოს შემდეგი პროგრამა: 1) განათლებას განახლება: განათლებისა და რელიგიური საქმეთა განახლების სხვადასხვა ზომების კონკრეტიზაცია, საგალდებულო სწავლების განგრძობადის განსაზღვრა, სწავლების სისტემის საერთო შეცვლა და კაბინეტთან სათათბირო ორგანოს შექმნა, რომელიც განაგებს სახელმწიფო წუობილების ყოველისშემცველ ახსნა-განმარტებას და ნაციონალური სულის აღდგენას. 2) პოლიტიკური ცხოვრების განახლება და ადმინისტრაციის გაუმჯობესება: პარლამენტის სისტემისა და საარჩევნო სისტემის გაუმჯობესება, ადმინისტრატიული ორგანოების რეორგანიზაცია, რომელსაც აქვთ დამოკიდებულება ნაციონალური კეთილდღეობის განვითარებასთან. კერძოდ უნდა შეიქმნას ფრენოსნობის ცენტრალური ადმინისტრატიული ორგანო, გადაისინჯოს სამოქალაქო სამსახურის სისტემა და სხვადასხვა ადმინისტრატიულ ორგანოთა რეფორმა. 3) ნაციონალურ მთლიანობაზე დაფუძნებული საგარეო პოლიტიკის განხორციელება. 4) შეიარაღების გაძლიერებისა და ქვეყნის ყველა რესურსის მობილიზაციისათვის მზადების განგრძობა 5) დიდი მასშტაბით განზრახული განხორციელება სოციალური პოლიტიკისა ხალხის ცხოვრების სტაბილიზაციის მიზნით: სახალხო განმრთელობის ორგანოთა მუშაობის გაუმჯობესება, სოციალური დაზღვევის სისტემის შემოღება, მუშათა მასების კეთილდღეობისა და ხალხის ცხოვრების სტაბილიზაციისათვის ხელის შეწყობა. 6) მრეწველობის შეთანხმებული განვითარება და ქვეყნის ძლიერების გადიდება: განხორციელება შეთანხმებული ღონისძიებებისა, რათა უზრუნველყოფილ იქნას ქვეყნის თვითმოძარაგება ნედლეულით, მაგალითად, თუჯითა და თხევადი საწვავის მასალით, მრეწველობის სხვადასხვა დარგის განვითარება, წვრილი და საშუალო მრეწველობის საწარმოო სიმძლავრის გადიდება, გაძლიერება კონტროლისა ელექტროენერგეტიკულ მრეწველობაზე, აგრეთვე კავშირგაბმულობისა და ურთიერთობის სხვადასხვა საშუალებათა რეორგანიზაცია და გაფართოება. 7) სასოფლო-სამეურნეო ადგილების გაჯანსაღება: აგრარულ-პოლიტიკურ ღონისძიებათა გატარება, აგრარული დაზღვევის სისტემის შემოღება, სოფლის მეურნეობისა და საზღვაო მრეწველობის პროდუქციის ხარისხის გაუმჯობესებისაკენ მიმართულ ღონისძიებათა გატარება. სასოფლო-სამეურნეო და მეთევზეობის სოფლების გაჯანსაღების მიზნით მიღებულ იქნეს ზომები მთელი მოსახლეობის სოლიდარობის იდეის შეთვისებისაკენ. 8) საგადასახადო სისტემის რეორგანიზაცია და ღონისძიებანი ფასებისა და საერთაშორისო საგადასახადო ბალანსის მოსაგვარებლად: გათანასწორება ტვირთისა, რომელიც ხალხს აწევს, ცენტრალური და ადგილობრივი საგადასახადო სისტემის რეორგანიზაციისა და რეფორმის ჩატარება ამ სახელმწიფო ხარჯების დასაფარავი წყაროების გადიდების მიზნით, რომლებიც საჭირო არიან ნაციონალური პროგრამისათვის; შესწავლა ღონისძიებებისა სპეკულაციით გამოწვეული ფასების მომატების შესაზღუდავად და სხვა საჭიროების მოთხოვნილებისა და მიწოდების საფუძვლიანი მოწესრიგებისა და, მეორე მხრივ, საერთაშორისო საგადასახადო ბალანსის გაუმჯობესების მიზნით უზრუნველყოფა რესურსებისა საგარეო ვაჭრობის გასაფართოებლად, უცხოეთის ზღვებში ნაოსნობის განსავითარებლად და ემიგრაციის წასახალისებლად".

ნარინჯოვანთა სამუშაოები

მიწასახკომის 10 აპრილის ცნობებით

რაიონები	პლანტაციის გაშენება		სანერგის გაშენება		ნაკელის დამხადება		ციტრუსების შეწამვლა	
	გეგმა ჰექტ.	შესრ. პროც.	გეგმა ჰექტ.	შესრ. პროც.	გეგმა ტონა-ობით	შესრ. პროც.	გეგმა ჰექტ.	შესრ. პროც.
მახარაძე,	208	21,6	54	58,5	8763,5	55,5	406,15	80,2
ლანჩხუთი	114	66,6	39,4	100	6628,5	111	220,3	100
ფოთი	91,5	59,7	22,6	36,3	4707,9	145,8	191,3	100
ცხაკაია	61	19,6	40,5	42,5	2421,6	82	48,56	100
ხობი	31,5	—	—	—	867,2	74,3	25,77	46,1
აბაშა	15	106,6	—	—	372,7	100	11,36	100
ზუგდიდი	138,5	43,4	56,6	100	4947,6	91,3	116,42	71,5
ჩოხატაური	17	5,8	—	—	339,6	102,3	8,15	43,2
წულუკიძე	—	—	—	—	40,8	100	3,5	100
გეგეჭკორი	18	5,5	1,6	11,1	321,8	100	6,49	100
ჩხოროწყუ	30,5	—	4,5	20	664,4	96,6	14,8	100
წალენჯიხა	15	100	—	—	502,6	99,6	8,3	27,8
სამტრედია	30	78	—	—	72,6	500	3,3	100
აჭარის ასსრ	327	60,2	129,7	71,5	46490,7	92,4	1925	39,2
აფხაზეთის ასსრ	408	37,2	180	66,1	25365,4	92	791,7	66,1
სულ დამთავრების ვადა	1500	43,3 25/IV	520,3	69,1 25/IV	102416,3	93,4 15/IV	3781,2	59,2 15/IV

○

მახარაძისა და ცხაკაიას რაიონების ცნობები 1 აპრილისაა. ტრიფოლიატის თესვის გეგმა შესრულებულია ყველა რაიონში, სულ რესპუბლიკური გეგმა — 144,8 პროცენტით.

◇ ◇ ◇

საჭრაქჭორო სამუშაოთა მიმდინარეობა

მიწასახკომის 10 აპრილის ცნობებით

მტს-ბი	საფან. ხეების გეგმის შესრულება პროც-ობით	გადახვნის გეგმის შესრ. პროც-ობით	თესვის გეგმის შესრ. პროც-ობით	ფარცხვის გეგმის შესრ. პროც-ობით
ახალქალაქის	8,5	49,6	1,8	4,8
ბოგდანოვკის	2,8	—	0	—
ახალციხის	59,4	0,9	38,8	28,9
აგარის	81	29,1	103,7	109,8
ოსიაურის	103,8	27,3	35,9	39,7
გორის	55,9	17,4	8,4	48,3
კასპის	136,3	32,5	36,4	16,3
ახალსოფლის	98,6	59,3	19,9	24,2
სტალინირის	81	64	50,3	29,6
წეროვნის	86,2	22,6	40,2	16,1
თბილისის	106,8	127,5	147,5	39,8
დუშეთის	60,4	0	25	5
საგარეჯოს	88,5	14,2	144,9	48,2
ბორჩალოს	141,3	1,6	1,9	45
ლუსქემბურგის	98,5	6,7	0	131,6
ყარაიაზ	105	14,5	6,5	50,2
გურჯაანის	77,8	—	—	—
კაპრეთის	110,2	49,3	280	31,7
ულიანოვკის	109,1	37,1	96,9	54
წნორის	97,6	17,2	23,2	100
წითლის	64,6	49,1	89,6	71,3
თელავის	87,3	16,9	—	18,6
ყვარლის	91,4	41,7	30,4	115,3
ლაგოდეხის	136,5	13,3	—	—
ასურეთის	134	57,1	75	40
ბაშკიჩეთის	35,4	14	13,6	0
თიანეთის	32,5	29,5	22	29,5
წალკის	42,7	14,3	2,5	4,7
ქუთაისის	46,9	38,9	0	17
სამტრედიის	68,6	0	0	7,3
წულუკიძის	100,8	70	0	14,2
ვანის	101,2	138,8	0	36,5
ჯულფალის	69,2	55	0	0
აბაშის	80,9	33	0	1,4
ცხაკაიას	97,6	31	0,3	8,9
გეგეჭკორის	80,8	33,3	0	0
ზუგდიდის	52,6	84,7	0	—
ხობის	85,7	32,4	0	0
წალენჯიხის	42,4	—	—	0
მახარაძის	86,6	—	0	0,9
ლანჩხუთის	81,8	—	0	—
გალის	64,5	0	0	124,7
ოჩამჩირის	44,7	10,9	0	0
ხოხუმის	59,1	26,9	0	37,5
სულ 1936 წ. 10 აპრილისათვის იყო	81,7	30	37,1	49,2
	87,6	37,2	32,8	80,2

○

„0" ნიშნავს სატრაქტორო სამუშაოთა დაუწყებლობას, ხოლო „—" — მტს-ს გეგმა ჯერ აქვს მიღებული.

ალ. ნუცუბიძე

გლეხობის მდგომარეობა გერმანიაში

გერმანიის ფაშისტური მთავრობის „ოთხწლიანი გეგმა", მიღებული 1933 წლის 2 თებერვალს სოფლის მეურნეობის ხაზით, მიზნად ისახავდა „გერმანიის გლეხობის დახმარებას გერმანიისათვის სასურსათო ბაზის შექმნის უზრუნველსაყოფად". ჰიტლერმა ფაშისტების ნიურენბერგის „ყრილობაზე" გასული წლის სექტემბერში ეს „გეგმა" ვადაზე ადრე განხორციელებულად გამოაცხადა. მისი თქმით, გერმანიის მშრომელ გლეხთა შორის თითქოს მოისპო გაჭირვება, სიღატაკე, თითქოს გლეხობამ მიიღო ყველაფერი ის, რაც ფაშისტებმა მას აღუთქვეს.

სინამდვილე კი სრულებით საწინააღმდეგოს გვეუბნება.

ჰიტლერი ძალაუფლების ხელში აღებისთანავე შეეცადა მიეღო ყოველგვარი ზომები მსხვილი მემამულეებისა და კულაკების განმტკიცების, მათი შემდგომი გაძლიერების უზრუნველსაყოფად. ჰიტლერის პროვოკაციული განცხადება „პროცენტული მონობის მოსპობის" შესახებ გამოხატავდა მსხვილი მემამულეების ინტერესებს და ფაქტიურად მიმართული იყო მათთვის ტვირთის მაქსიმალურად შემსუბუქებისაკენ. მსხვილი მემამულეები და კულაკები განთავისუფლებულ იქნენ თავიანთი დავალიანების 4-5 პროცენტზე ზევით გადახდისაგან. ეს მოასწავებდა პროცენტების სახით გადასახადების შემცირებას 920-დან 600 მილიონ მარკამდე. ჰიტლერმა სავსებით გაათავისუფლა მემამულეები და კულაკები იმ საშიშროებისაგან, რომელიც მათ დავალიანებისათვის ჭრების საჯარო ვაჭრობით გაყიდვას ემუქრებოდა. სახელმწიფოს მიერ მსხვილი მემამულეებისათვის 100 მილიონი მარკის გაღება დავალიანებას ყოველწლიურად ამცირებდა მთელი მათი ჭრების ღირებულების 2-3-მდე და ითვალისწინებდა შემცირებული დავალიანების დაფარვის ახალ წესს 20—50 წლის განმავლობაში, კულაკური მეურნეობები გამოცხადებულ იქნენ მაიორატებად, რომელთა განსხვისება ან განაწილება დაუშვებლად აქნა ცნობილი. ფაშიზმის ბატონობის პირველი ორი წლის განმავლობაში მთავრობის ღონისძიებების მეოხებით მსხვილი მემამულეებისა და კულაკური მეურნეობების მიერ მიღებული მოგება 880 მილიონ მარკას უდრიდა. ეს ციფრი ამჟამად ორჯერ უფრო მეტია.

სულ სხვა მდგომარეობაა წვრილ და საშუალო მწარმოებელთა შორის. უპირველეს ყოვლისა, საჭიროა აღვნიშნოთ, რომ გერმანიის სოფლის მეურნეობის უზომო დავალიანების გარდა, (12 მილიარდი მარკა) წვრილ და საშუალო გლეხებს უდიდეს ტვირთად აწვება ხელისუფლებისა და ფინანსური კაპიტალის მიერ იმ გადასახადების გადაკისრება, რასაც საგანგებო ღონისძიებათა შედეგად ღებულობენ მსხვილი აგრარიები.

გერმანიის მშრომელი გლეხობის მდგომარეობას ძალიან აუარესებს სოფლის მეურნეობის მომზადება ომისათვის, სახელმწიფოსთვის სასოფლო სამეურნეო პროდუქტების იძულებითი ჩაბარების კონტინგენტი გლეხობას პირდაპირ ალატაკებს. მთელ რიგ პროდუქტებზე—ხორბალზე, ჭვავზე და სხვ. ეს კონტინგენტი ისე მაღალია, რომ ის დიდად აღემატება გლეხური პროდუქტების სასაქონლო რაოდენობას. ამ დანაკლისს დაფარავ გლეხებს უხდებათ საარსებო საშუალებათა მაქსიმალურად შემცირებით.

ფაშისტური მთავრობა მინიმუმამდე ამცირებს სასურსათო პროდუქტების იმპორტს. საიმპორტო სასურსათო პროდუქტების ღირებულება 1928 წლის 4,330 მილ. მარკიდან 1935 წელს შემცირდა 2,500 მილ. მარკამდე. ამჟამად ის გაცილებით უფრო ნაკლებია. მინიმუმამდე შემცირდა ცხიმეულის შემოტანა. ამჟამად გერმანია დიდ სასურსათო კრიზისს განიცდის. სასურსათო სამინისტროს ცნობით მას აკლია სურსათის 20 პროცენტი.

დიდ დაბრკოლებას აქვს ადგილი საკვები პროდუქტების იმპორტის შემცირების შედეგად. მესაქონლეობა, რომელიც გერმანიის მოსახლეობის ერთ-ერთ მთავარ შემოსავლიან დარგად ითვლება, დეგრადაციის გზაზე დგას, დაფი საკვების უქონლობის გამო მესაქონლეობა შემცირდა როგორც რაოდენობრივად, ისე ხარისხობრივად. მსხვილფეხა ქონელი 1934 წლის 19,812 ათასი სულიდან 1936 წელს შემცირდა 18.918 ათას სულამდე. ღორის რაოდენობა შემცირდა ერთი მილიონი სულით, შინაური ფრინველები — ორი მილიონი ფრთით და სხვ. ამ გარემოებამ შეამცირა მესაქონლეობის პროდუქტები. ხორცის რესურსები შემოტანილთან ერთად შემცირდა 1.737 ათასი ორმაგი ცენტნერით.

წვრილ და საშუალო მწარმოებლებს მესაქონლეობის დეგრადაციის შედეგად ხელიდან გამოეცალათ შემოსავლის მნიშვნელოვანი წყარო, პროდუქტების ის ნაწილიც, რომელსაც მესაქონლეობიდან წვრილი და საშუალო გლეხობა ღებულობს სოფლის მეურნეობის „რეგულირების" შედეგად, დაბალი მტკიცე ფასების დაწესებით ხელში უვარდებათ მონოპოლისტურ საგამსაღებლო ორგანიზაციებს და ფინანსურ კაპიტალს.

გლეხთა აშკარა გაჭირვებული მდგომარეობის მაჩვენებელს წარმოადგენს აგრეთვე მათი მეურნეობის და ქონების საჯარო ვაჭრობით გაყიდვის შემთხვევათა ზრდა. ფაშისტების ნიურენბერგის „ყრილობაზე" ჰიტლერმა პროვოკაციულად გაბაცხადა, რომ გლეხთა მეურნეობების იძულებითი წესით გაყიდვა დამთავრდაო. რას გვეუბნება სინამდვილე? ეურნალ „ვირტშაფტ უნდ სტატისტიკ"-ის ცნობით, საჯარო ვაჭრობით გაყიდული მიწის ფართობი 1935 წელს შეადგენდა 31.445 ჰექტარს 1934 წ. 28.462 ჰექტარის ნაცვლად, მეურნეობათა იძულებითი გაყიდვის რაოდენობა იმავე წლებისათვის 1.518-დან გაიზარდა 2.270-მდე, 1936 წელს მეურნეობათა იძულებითი გაყიდვის რაოდენობამ კიდევ უფრო იმატა.

რას მოასწავებს გლეხურ მეურნეობათა საჯარო ვაჭრობით გაყიდვა? ეს მოასწავებს ამ მეურნეობათა წართმევას მათი წინანდელი მეპატრონეებისათვის და გადაცემას ახალ მესაკუთრეთა ხელში. წინანდელი მესაკუთრენი ადგილიდან იყრებიან და ლატაკდებიან. მეურნეობათა ყოველი იძულებითი წესით გაყიდვა წარმოადგენს გლეხობის გაძლიერებული პროლეტარიზაციის მაჩვენებელს.

ეროვნული ბიბლიოთეკა

სერიოზული გაფრთხილება

(კასპი, „კომუნისტის“ საკ. კორესპონდენტისაგან)

კასპის რაიონში შაქრის ჭარხალი წელს 1.300 ჰექტარზე ითესება. ჭარხლის მოსავლიანობამ ჰექტარზე საშუალოდ 400 ცენტნერს უნდა მიაღწიოს.

ეს სერიოზული ვალდებულებაა და იგი მოითხოვს აგროტექნიკური ღონისძიებათა მაქსიმალურად გატარებას, დაწყებული ჭარხლის თესვიდან და გათავებული ჭარხლის მიწებ პუნქტამდე მიტანით.

ორაიონმა წელს ჭარხლის მაღალი მოსავლის მისაღებად დიდი მუშაობა გასწია. საჭარხლე ფართობები მოხნულია 27 სანტიმეტრის სიღრმეზე. გეგმით გათვალისწინებული 55.000 ურემი პატივის ნაცვლად შეგროვილია 57.340. მაგრამ მაინც არ შეიძლება ითქვას, რომ აქ ყველაფერი რიგზე იყოს.

ჭარხლის თესვა ზლაზვნით მიდის. 8 აპრილისათვის 1.300 ჰექტარიდან დათესილი იყო მხოლოდ 500. თესვა კი 10 აპრილისათვის უნდა დამთავრებულყო.

ორი თვის წინათ კასპის რაიონის მეჭარხლე კოლმეურნეთა შეკრებაზე რაიონის კოლმეურნეობებმა, ბრიგადის და რგოლის ხელმძღვანელებმა აიღეს ვალდებულება ჰექტარზე საშუალოდ მიეღოთ 500-800 ცენტნერი ჭარხალი. მაგრამ ნაკისრი ვალდებულების განაღდებისათვის მთელ რიგ კოლმეურნეობებს ბევრი არაფერი გაუკეთებიათ. არ გაუტარებიათ ყველა ღონისძიებანი, რაც აუცილებელი იყო ვალდებულების განაღდებისათვის.

ბოგუთის კოლმეურნეობას, რომელმაც იკისრა სახელმწიფოსათვის ჰექტარიდან საშუალოდ 600 ცენტნერი შაქრის ჭარხლის ჩაბარება, 20 ჰექტარიდან ჯერ კიდევ დაუთესავი აქვს 16. თითეულ ჰექტარზე უნდა გაეტანათ 50 ურემი საქონლის გადაიყვარი პატივი, ნამდვილად გატანილია 25.

კასპის კოლმეურნეობას, რომელსაც ასეთივე დიდი ვალდებულება აქვს ნაკისრი, 2.000 ურემი ნაკელის ნაცვლად გატანილი აქვს 1.600, საკმაოდ არა. აქვთ პატივი შეგროვებული ქვემორენეს, ზემორენეს და კოდისწყაროს კოლმეურნეობებს.

რაიონის უმრავლეს კოლმეურნეობებს სრულებით არა აქვთ შეგროვილი ნაკელის წვენი. აქა-იქ არის უხარისხოდ თესვის შემთხვევები. ახალციხის კოლმეურნეობათა მაქსიმალურად გატარებას, დაწყებული ჭარხლის თესვიდან და გათავებული ჭარხლის მიწებ პუნქტამდე მიტანით.

ო

გაიხსნა საკავშირო საჭადრაკო ჩემპიონატი

კენჭისყრა

12 აპრილს საქ. ფიზკულტურისა და სპორტის საქმეთა კომიტეტში მოხდა კენჭის ყრა საკავშირო საჭადრაკო ჩემპიონატის მონაწილეთა შორის.

ვინაიდან ჩემპიონატში მონაწილეობას ღებულობს პირველი კატეგორიის სამი მოჭადრაკე, რომელთაც შეუძლიანთ მაესტროს სახელწოდების მოპოვება, სატურნირო კომიტეტმა დაწესა ნორმა ამ სახელწოდების მოსაპოვებლად. მაესტროს სახელს მიღებს ის, ვინც მოაგროვებს ცხრა ქულას.

მაესტრო ვ. ა. გოგლიძე

ჯენჭის ყრის მონაწილენი ასე განაწილდნენ: 1. მაესტრო ილინ-ჟენევსკი (ლენინგრადი), 2. მაესტრო კანი (მოსკოვი), 3. მაესტრო რაუზერი (ლენინგრადი), 4. მაესტრო რაბინოვიჩი (ლენინგრადი), 5. მაესტრო გოგლიძე (თბილისი), 6. მაესტრო პახოვი (მოსკოვი), 7. მაესტრო რაგოზინი (ლენინგრადი), 8. ბუდო (ლენინგრადი), 9. ბონდარევსკი (როსტოვი), 10. გროსმეისტერი ლილენტალი (უნგრეთი), 11. მაესტრო მაკაგონოვი (ბაქო), 12. მაესტრო კასპარიანი (ერევანი), 13. მაესტრო ლუგინოშნი (ლენინგრადი), 14. მაესტრო ჩეხოვერი (ლენინგრადი), 15. ებრაიძე (თბილისი), 16. მაესტრო კონსტანტინოპოლსკი (კიევი), 17. მაესტრო ბელავენეცი (მოსკოვი), 18. მაესტრო ლისიცინი (ლენინგრადი), 19. მაესტრო იუდოვიჩი (მოსკოვი) და 20. მაესტრო ალატორცევი (მოსკოვი).

○

დღეს, 14 აპრილს, შეორე ტურში ითამაშებენ: ილინ-ჟენევსკი-კანი, ებრაიძე-რაგოზინი, იუდოვიჩი-რაუზერი, ალატორცევი-მაკაგონოვი, ბელავენეცი-გოგლიძე, ლისიცინი-რაბინოვიჩი, კასპარიანი-ლილიენტალი, კონსტანტინოპოლსკი-პახოვი, ჩეხოვერი-ბუდო და ლევენფიში-ბონდარევსკი.

ჩემპიონატმა უნდა შეაჯამოს ჩვენი მიღწევები

ჩვენს კორესპონდენტთან საუბარში სატურნირო კომიტეტის თავმჯდომარის მოადგილემ მაესტრო ზუბარევმა შემდეგი განაცხადა:

უკანასკნელი მეცხრე საკავშირო ჩემპიონატის შემდეგ თითქმის სამმა წელმა განვლო. ამ ხნის განმავლობაში ჩვენში მოეწყო მთელი რიგი საერთაშორისო ტურნირები. ჭადრაკის თამაშში შემდეგი ღრმა განვითარება განიცადა და, რაც არა ნაკლებ საყურადღებოა, მნიშვნელოვნად გაიზარდა მოჭადრაკეთა თამაშის კლასი. ამიტომ ამ ჩემპიონატს ჩატარებული მუშაობის შემაჯამებელი ტურნირის ხასიათი აქვს, რაც მას უაღრესად დიდ მნიშვნელობას ანიჭებს.

ჩვეულებრივ ჩემპიონატები მეტწილად მოსკოვსა და ლენინგრადში ეწყობოდა, ნაციონალურ რესპუბლიკებში საჭადრაკო მოძრაობის შემდგომი გაშლა-განმტკიცების მიზნით გადაწყვეტილი გვქონდა წელს რომელიმე მომავე რესპუბლიკაში ჩაგვეტარებინა ტურნირი. ამ მხრივ ყველაზე კარგ ადგილად ჩვენ საქართველოს დედაქალაქი თბილისი მივიჩნიეთ და ეს არჩევანი საკმაოდ გამართლებულად უნდა ჩაითვალოს, რომელსაც ირენენ თბილისის მშრომელები საკავშირო ჩემპიონატისადმი.

გასულ ჩემპიონატში მოპოვებული წარმატებით ჩვენი ქვეყნის ფორმალური ჩემპიონები ლევენფიში და რაბინოვიჩი იყვნენ, ფაქტიურად კი ამ სახელს ყველა ანიჭებდა ჩვენი ქვეყნის უძლიერეს მოჭადრაკეს ბოტვინიკს, რამდენადაც მე ვიცი, ბოტვინიკს განზრახული აქვს გამოიწვიოს მატჩზე ამ ჩემპიონატში გამარჯვებული. ეს უსათუოდ მისასალმებელია იმ მხრივ, რომ საბოლოოდ მოეღება ბოლო, იმ ვიუჭებრობას, რომელიც არსებობს იმას გარშემო, თუ ვინ არის კავშირში ნამდვილად ყველაზე ძლიერი მოჭადრაკე. თუ კი ეს მატჩი შესდგება მე მგონია ეს მოხდება ა.-წ. შემოდგომაზე.

ჩემპიონატში ბრძოლა ძალზე დაძაბული იქნება, ვინაიდან ჩემპიონატის არც ერთი მონაწილე არ არის ურყევი პრეტენდენტი პირველობისა. ამ ადგილისათვის სრული უფლებით შეუძლიანთ ებრძოლონ მთელ რიგ მონაწილეებს და სრულიად გამართლებული იქნება მათი პრეტენზიები.

მე ვფიქრობ, რომ ჩემპიონატი, როგორც თავისი სასპორტო ინტერესით, განსაკუთრებით კი გათამაშებული პარტიების ხარისხობრივი მაჩვენებლებით მაღალ დონეზე იქნება.

დასასრულ, უნდა აღვნიშნო, რომ ჩემპიონატი ორგანიზაციულად კარგად არის მოწყობილი.

მაესტრო ს. ვ. ბელავენეცი

ჰავანის მომავალი საჭადრაკო ჯურნირის გამო

ნიუ-იორკი. როგორც გაზეთი „ლა პრენსა“ იუწყება, მსოფლიოს ყოფილი ჩემპიონი ჭადრაკის დარგში ხოზე რაულ კაპაბლანკა ახლო მომავალში გამოვა ერთსადაიმავე დროს თამაშის სეანსში 350 მოჭადრაკის წინააღმდეგ ჰავანაში (კუბის კუნძული). კაპაბლანკას წინააღმდეგ ითამაშებენ კუბის კუნძულის ყველაზე ძლიერი მოჭადრაკეები. თამაში იწარმოებს 70 დაფაზე. ამასთან თვითეულ დაფაზე 5 კაცი ითამაშებს (ხაქდესი).

ი. ჭავჭავაძის ხსოვნის საღამოები

15 აპრილიდან საქართველოს საბჭოთა მწერლების კავშირი აწყობს ა. ჭავჭავაძის ხსოვნის საღამოების მოწყობას რესპუბლიკის რაიონებში. პირველი ორი საღამო მოეწყობა ილია ჭავჭავაძის სამშობლოში — სოფ. ყვარელსა და საგურამოში, სადაც მწერალი დიდხანს ცხოვრობდა და მუშაობდა.

სულ რესპუბლიკის რაიონებში მოეწყობა ი. ჭავჭავაძის ხსოვნისადმი მიძღვნილი 100-მდე საღამო. ასეთი საღამოები, სხვათა შორის, მოეწყობა მესტიასა, ლენხუმსა და რაჭაში, ყაზბეგსა, ახალციხესა და თიანეთში, სტალინირში და სხვაგან.

რაიონებში გაემგზავრებიან მწერალთა ბრიგადები. მწერლები გამოვლენ მოხსენებებით ა. ჭავჭავაძის ცხოვრებისა და შემოქმედების შესახებ და წაიკითხავენ მის ნაწარმოებებს.

თბილისის საწარმოებში, სკოლებსა, უმაღლეს სასწავლებლებსა და კლუბებში კავშირი აწყობს 105 ასეთსავე საღამოს (საქდესი).

ჭიათურაში

ჭიათურის რაიონი ღირსეულად ემზადება დიდი ქართველი კლასიკოსის ილია ჭავჭავაძის იუბილესათვის. შექმნილია იუბილეს ჩამტარებელი სარაიონო კომისია, რომელსაც 15 აპრილიდან განზრახული აქვს მთელი რიგი ლიტერატურული საღამოების მოწყობა; სპეციალური ბრიგადები მაღაროებში ჩაატარებენ მოხსენებებს ილია ჭავჭავაძის ცხოვრებისა და შემოქმედების შესახებ, რაიონის ყველა ტიპის სკოლები გაცხოველებით ემზადებიან იუბილესთვის. სკოლებთან გამოუშვებენ ილიასადმი მიძღვნილ კედლის გაზეთებს, მოეწყობა ლიტერატურული საღამოები.

სახელგამის ჭიათურის განყოფილებამ საკმაო რაოდენობით შეიძინა ილიას ნაწარმოებებში, სურათები. მაღაროებში ეწყობა ილია ჭავჭავაძის მუდმივი კუთხეები, სადაც მოთავსდება ილიას რჩეული ნაწერები, სხვადასხვა დროს გადაღებული სურათები, მოგონებები ილიაზე.

მარგანეცის მრეწველობას სტახანოველები და დამკვრელი მუშები გულმოდგინედ სწავლობენ ილიას უკვდავ ნაწარმოებებს, პოეტის ცხოვრებასა და შემოქმედებას. ორდენოსანმა ვასილ სამხარაძემ შეიძინა ილიას სამტომეული და წაიკითხა ილიას პოემები და მოთხრობები. ილიას ნაწარმოებებს იძენენ და კითხულობენ ტატახოველები ტრაფორ ფოფხაძე, ქ. წერეთელი, ვ. ჩაჩანიძე, უ. მაჭავარიანი და სხვები.

მოკლე ხანში თეატრში მოეწყობა ილიასადმი მიძღვნილი დიდი საღამო.

დ. სადუნიშვილი.

„სოღანუმ მურიკაგუმ“

(ბათუმი, „კომუნისტის“ საკუთარი კორესპონდენტისაგან)

გასულ წელს აგრონომმა სიმონ შარაშიძემ აჭარის ჯიშთა გამოცდის ნაკვეთზე დიდი მუშაობა შეასრულა ახალი კულტურების გაშენებისათვის. მათ შორის ყველაზე საინტერესოა „სოლანუმ მურიკატუმის“ კულტურა, ამ ამერიკული მცენარის სამშობლოა სამხრეთ ამერიკა და ხარობს ნაწილობრივ ესპანეთშიაც — კანარიის კუნძულებზე.

ესპანეთში „სოლანუმ მურიკატუმის“ ხალს ეძახიან — პუას, რაც ნიშნავს ტკბილ კიტრს. ეს კულტურა მრავალწლიანია, სიმაღლით ჩაის ბუჩქს ოდენ იზრდება, მისი ნაყოფი 200—300 გრამს იწონის. მცენარეს აქვს ღია იისფერი ყვავილები, რაც განსაკუთრებულ სილამაზეს ანიჭებს ბუჩქს. ყვავილობა 2-3 თვეს გრძელდება. თითო ბუჩქი იძლევა 20—25 ცალ ნაყოფს. ნაყოფს ისხამს დარგვის პირველ წელშივე. მცენარე უძლებს სიცივეს 8—9 გრადუსამდე.

ჩვენს პირობებში ამ მცენარემ მოგვცა თითო ძირზე 20—25 ნაყოფი ისეთი, როგორც თავის სამშობლოში. მაგრამ საინტერესო ის არის, რომ ჩვენში მისი სიმსხო 2—3-ჯერ მეტია, ვიდრე ამერიკასა და ესპანეთში. მას აქვს გულაბა — მსხლის ფორმა და სიდიდე, გემო კი ნაზი მუსკატის ნესვისა, წვნიანი და არომატული. ამიტომ ამ კულტურის მისმა მომშენებელმა აგრონომმა ს. შარაშიძემ ნესვმსხალა უწოდა.

ნესვმსხალა ჩვენს პირობებში აღვილად ხარობს და მრავლდება. არის მშვენიერი სადესერტო ხილი, უმად იჭმევა, როგორც ჩვეულებრივი ხილი, აგრეთვე მისგან კეთდება საუკეთესო კომპოტი და მურაბა.

ნესვმსხალა ყველას შეუძლიან აჭონოს ოთახში, ქასრში — ჩარგული. გარდა ამისა, რომ მას აქვს იშვიათი ნაყოფი, იგი განსაკუთრებული სილამაზის სურნელოვან დეკორატიულ მცენარეს წარმოადგენს.

აჭარის მიწსახკომმა უნდა მიიღოს ზომები, რომ ეს ახალი კულტურა ფართოდ იქნეს გაშენებული.

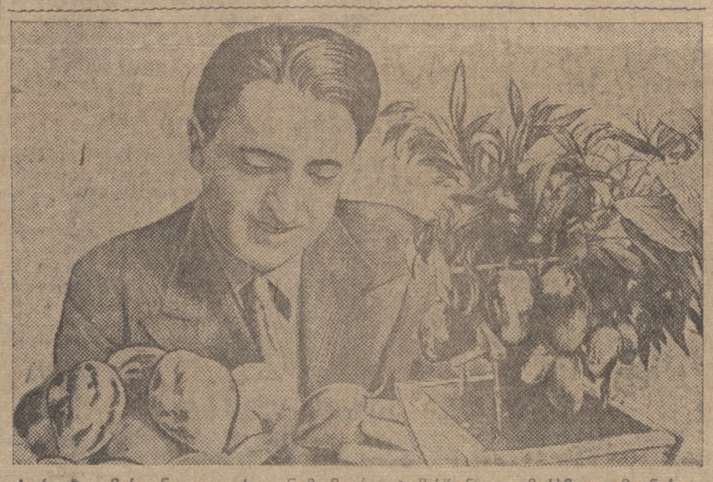

სურათზე: მარჯვნივ — „სოლანუმ მურიკატუმის“ ნაყოფ მოსხმული მცენარე, მარცხნივ — აგრ. ს. შარაშიძე „სოლანუმ მურიკატუმის“ ხილით.

ფოტო — ოგ. ომედაძისა

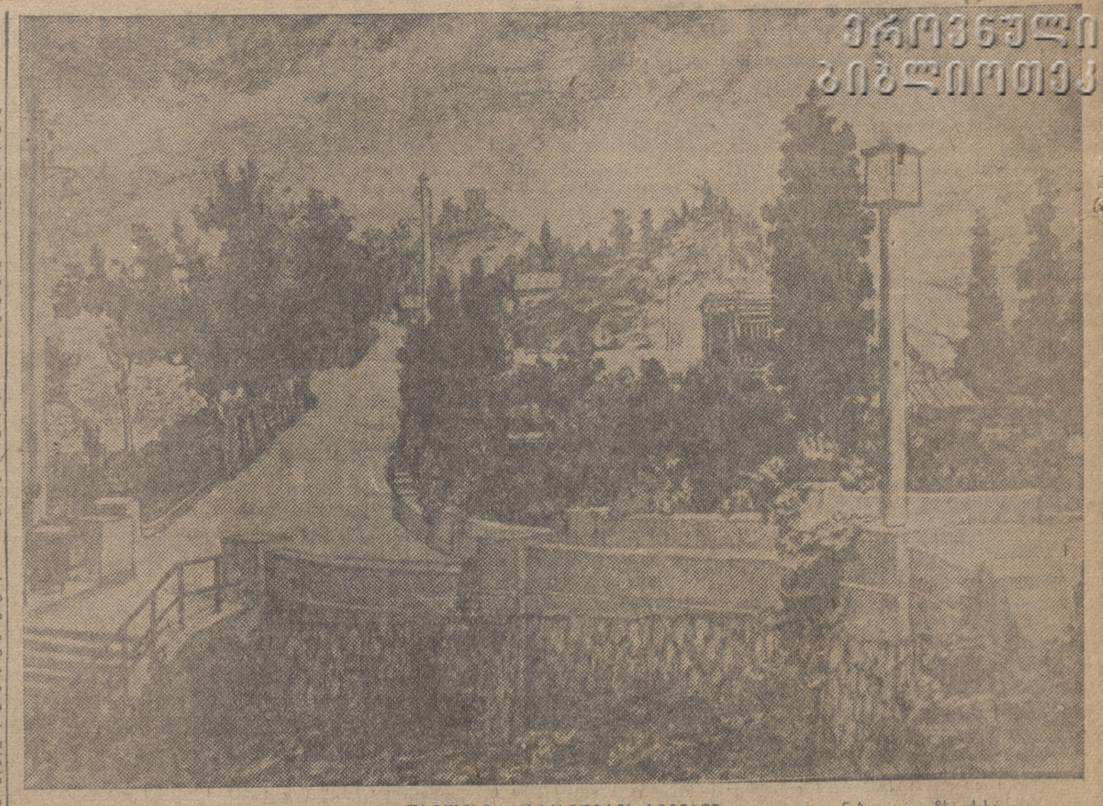

თბილისი. კომკავშირის ხეივანი

ნახ. ა. ღ. ჩხეიძისა

ვ. მაიაკოვსკი ქართულად

იბეჭდება და ამ მოკლე ხანში გამოვა ელდამერ მაიაკოვსკის ლექსების პირველი ტომი (გამოცემა სახელგამისა), რომელშიაც მოთავსებულია პოემები „ღრუბელი შარვალით“, „მზე“ და მთავარი პოემა „ლენინი“. წიგნში მოთავსებულია აგრეთვე ვ. ვლ. მაიაკოვსკის ლირიკული ლექსები დაახლოებით 13 ათასი სტრიქონი. წიგნის რედაქციი ეკუთვნის აკაკი თათარიშვილს და სიმონ ჩიქოვანს. წიგნში მოთავსებულია თარგმანები: პ. ია შვილის, შ. ჭიტაიძის, დავით გაჩეჩილაძის, ვ. გაფრინდაშვილის, გივი გაჩეჩილაძის, გრიგოლ ცეცხლაძის, ვასო გორგაძის, ილო მოსაშვილისა და ნ. მაჭაშვილისა.

წერილი რედაქციას

ამხ. რედაქტორო!

11 აპრილს, სახელმწიფო ცირკების ცენტრალური სამმართველოს და ხელოვნების მუშაკთა კავშირის ცენტრალური კომიტეტის დავალებით, ცირკის მუშაკთა სანატრონული ფონდის გასაძლიერებლად რიგსგარეშე გაიმართა ღამის წარმოდგენა, როგორც წინასწარ ვამოშვებული აფიშებში ვიუწყებოდით, ღამის წარმოდგენაში შემდეგი ნაწილება უნდა ყოფილიყო. საცირკო წარმოდგენა, ფრანგული ჭიდაობა, ცეკვა და კონცერტი სცენის მთელი ოვალი ოსტატების — რუსთაველის, მარჯანიშვილის და გრიბოედოვის სახელობის თეატრების წარმომადგენელთა. ამ ვასაძის (სხრ კავშირის სახ. არტისტი), ვასო გოძიაშვილის, სტეპურინას, მაჭიმოვას, ბელოუსოვის, ბრაგინის და სხვ. მონაწილეობით, აფიშების გამოშვებამდე მათგან წინასწარ მიღებულ იქნა გამოსვლის თანხმობა.

მაგრამ ვასო გოძიაშვილის, აკაკი ვასაძისა და დიაკოვის გარდა, არტისტებიდან არავინ გამოცხადებულა.

ვერაფერი გასაგებია, რომ ამ ნაწილებიდან ამოიღეს ვასო გოძიაშვილის ნომერი, რომელიც ყველაზე ინტერესნარი იყო. ეს ნომერი ხომ ვასო გოძიაშვილის ინიციატივით შედგა და ის ამ ნომრის ავტორიც იყო.

ვასო გოძიაშვილის ნომრის ამოღებით ნაწილება ისეთ ფორმას მიიღებდა, რომ ის ნაწილი, რომელიც ვასო გოძიაშვილის ნომრის შემდეგ უნდა გამოსულიყო, ნაწილების ბოლოში აღმოჩნდებოდა, ხოლო ეს ნაწილი ისეთია, რომ ის ნაწილების ბოლოში ვერ გამოვიდოდნენ, რაც საშუალებას მოგვცემდა სხვა ამსახიობებით შეგვეცვალა ისინი.

შედეგად მივიღეთ კონცერტის ჩაშლა და მაყურებელთა სამართლებრი აღშფოთება.

დირექციისა და ადგილკომის ცდა — აგვეხსნა კონცერტის ჩაშლის ნამდვილი მიზეზები — უშედეგო გამოდგა.

დირექციას და ადგილკომს თავის მოვალეობად მიანიათ აცნობონ მუშა-მაყურებელს კონცერტის ჩაშლის მიზეზი და თქვენი გაზეთის საშუალებით ბოდიში მოიხადონ ზემოაღნიშნულ გარემოებათა გამო მომხდარი ვაუგებრობისათვის.

სახცირკის დირექტორი, ხელოვნების დამსახურებული მოღვაწე

რ. გამსახურდია

ხახცირკის ადგილკომის თავმჯდომარე

არაქელოვი.

ახალი ამბები

● **თბილისის** საბჭოს საკურორტო სამმართველომ ლისის ტბის რაიონის გამწვანებისა და პარკის მოწყობისათვის შეიძინა და დანიშნულ ადგილზე გადაზიდა 20.000 ძირი სხვადასხვა ჯიშის მცენარეულობა.

● **წყლს გაფართოვდება** თბილისის საბეთონიო საწყობი, რაზედაც დაიხარჯება 57.000 მანეთი.

● **ურეკში (აჭარა)** შენდება ბეტონის ქარხანა, მშენებლობაზე წყლს დაიხარჯება 269.000 მანეთი.

● **ადიგენში** შენდება რაიონული ხალხმყოფი 20 საწოლით, საავადმყოფო დაჯდება 264.000 მანეთად და დამთავრდება წელსვე.

შემთხვევები

ავარია. 11 აპრილს, ღამის 12 საათზე ძერჟინსკისა და კიროვის ქუჩების კუთხეში ავარია შეემთხვა ცეცხლის მქრობელი რაზმის ავტომობილს. სახანძრო მანქანა № 20-68 (შოფერი ვ. კუვალდინი) მოძრაობის წესების დარღვევის გამო დაეჯახა ავტობუსს № 2-11 (შოფერი ს. კონიაკოვი). დაჯახების დროს მსუბუქად დაშავდა მეხანძრე ს. გ. პაპიტაშვილი, რომელსაც ამოსურინეს სავიმო დახმარება. ორივე მანქანა დაზიანებულია. გამოძიება სწარმოებს.

უბედური შემთხვევა. 12 აპრილს დღისით ახალ სანაპირო ქუჩაზე საბარგო მანქანამ № 67-31 (შოფერი ა. ფ. ლეონოვი) გაიარა 11 წლის ბიჭი ნ. ლუარსაბიძე (ფოთის ქუჩა № 5). ბავშვი მძიმედ დაშავდა და საავადმყოფოში გარდაიცვალა. შოფერს პასუხისგებაში ეძახენ.

დავრა. 8 აპრილს, საღამოს, რუსის ქუჩაზე მ. ზ. პონომარიოვი (რუსის ქ. № 3) წაეჩხუბა თავის ქმარს ა. მ. კანდელაკს და ჯოხით თავი გაუტეხა. პონომარიოვი დაპატიმრეს.

მწერალთა კავშირში

14 აპრილს, საღამოს 8 საათზე, მწერალთა სასახლეში შესდგება საქართველოს საბჭოთა მწერლების კავშირის საბჭოს გაფართოებული სხდომა აქტივთან ერთად.

დღის წესრიგში დგას მნიშვნელოვანი საკითხები. მწერლების დასწრება სავალდებულოა.

პარტკალენდარი

ლ. კეცხოველის სახელობის პროპაგანდისტისა და აგიტატორის სახლში.

ხვ. კ. პ. (ბ) ისტორიის კაბინეტი — კონსულტაცია თემაზე: „ბოლშევიკების პარტია ახალ ეკონომიურ პოლიტიკაზე გადასვლისას“, რუსულ ენაზე. საღამოს 7 საათზე.

ლენინიზმის კაბინეტი — კონსულტაცია თემაზე: „სტალინური კონსტიტუცია და მუშათა კლასის დიქტატურის განტკიცება“ — ქართულად. კონსულტანტია ამხ. თოფურია. დასაწყისი საღამოს 7 საათზე.

აგიტაციის კაბინეტი — კონსულტაცია თემაზე: „სიმართლე და ბატონობა“ — ბოლშევიკის უპირველესი მოვალეობა“ — რუსულად. კონსულტანტია ამხ. გორიაჩევა. დასაწყისი საღამოს 7 საათზე.

○

საქ. კ. პ. (ბ) ქობულეთის რაიკომი აცხადებს, რომ 1936 წლის ნიმუშის საკანდიდატო ბარათი № 0710340, გაცემული საქ. კ. პ. (ბ) ქობულეთის რაიკომის მიერ მუხამედ მემედის-ძე წულუკიძის სახელზე, დაკარგულია და ჩაითვალოს გაუქმებულად.—

პასუხისმგებელი რედაქტორი
გრ. მუშკუდიანი

პირველი ჯურის შედეგები

მეათე საკავშირო საჭადრაკო ჩემპიონატის პირველი ტურის პარტიები, როგორც მოსალოდნელი იყო, ძლიერ საინტერესონი გამოდგნენ.

პირველი სვლებიდანვე აშკარა გახდა, რომ ამ ჩემპიონატში განსაკუთრებით დაძაბული ბრძოლა სწორედ პარტიის დასაწყის ფაზაში, დებიუტში იწარმოებს. ამ მხრივ გამონაკლისს წარმოადგენდა ბონდარევსკისა და მაესტრო კასპარიანის პარტია, რომელშიც უკანასკნელმა დებიუტი ძალიან ცუდად გათამაშა და ჩავარდა მძიმე მდგომარეობაში. მისმა ყოველმა ცდამ დამარცხებისათვის თავი დაეღწია უნაყოფოდ ჩაიარა და შესვენებამდე იგი დანებდა მოწინააღმდეგეს.

რაუზერ—ლისიცინისა და გოგლიძე — კონსტანტინოპოლსკის პარტიები მეტად საინტერესონი ვადებიუტო და მიტელშპილის (შუათამაშის) პირველ სტადიაში, უკიმით დასრულდა.

მოსკოვის ჩემპიონმა კანმა მიიღო მოგებული მდგომარეობა იუდოვიჩთან. ამასთანავე უკანასკნელი მოხვდა ცეიტნოტში. მიუხედავად ამისა, კანის შემდგომი უყურადღებო თამაშის გამო იუდოვიჩმა მოახერხა ფიგურისა და შემდეგ პარტიის მოგებაც.

დანარჩენი პარტიები შესვენებამდე არ დამთავრებულა.

ილინ-ჟენევსკის უკეთესი მდგომარეობა აქვს ალატორცევთან, ლევენფიშს—ბუდოსთან, ბელავენეცს — რაბინოვიჩთან. რაგოზინ — ჩეხოვერისა და ლილიენტალ — მაკაგონოვის პარტიები დაახლოებით თანასწორ მდგომარეობაშია. პახოვ — ებრაიძის პარტია პირველის ავადმყოფობის გამო არ გათამაშებულა.

ჩემპიონატის პირველ ტურს, მიუხედავად იმისა, რომ ერთგვარი ორგანიზაციული ნაკლი ახლდა (ბილეთების დაგვიანებით გაყიდვა და სხვ.), დიდძალი ხალხი დაესწრო.

„დინამოფონი“

გამომგონებელთა სრულიად საკავშირო საზოგადოების ცენტრალური სააბჭოს პრეზიდიუმის უკანასკნელ სხდომაზე განხილულ იქნა საქართველოს რესპუბლიკის სახალხო არტისტის, ორდენოსანი კოტე ფოცხვერაშვილის გამოგონება „დინამოფონი“ (ხმოვანების მომწესრიგებელი აპარატი).

გამოგონება მოწონებულია. პრეზიდიუმის დადგენილებით, კ. ფოცხვერაშვილი დაჯილდოებულია ფულადი ჯილდოთი.

საქ. მუზეუმის გამოცემები

საქართველოს მუზეუმის საგამომცემლო სექტორმა დაამზადა და მიმდინარე წლის განმავლობაში გამოსცემს შემდეგ წიგნებს: აპრილი—თსუ ბეთა მეორე ტომი აკ. ბარამიძისა და ნ. ბერძენიშვილის რედაქციით, პ. ინგოროყვა—„სვანეთის საისტორიო აქტები“. ივ. ჯავახიშვილი „სიგელები მე-12-15 საუკუნეებისა“, „ომარიანი“—გ. ჯაკობაის რედაქციით, პ. ინგოროყვა—„ასტრონომიულ-ასტროლოგიური ტრაქტატი მე-12 საუკუნისა“, „ქართის გარიგება“ (აღდგენილი დედანი) ივ. ჯავახიშვილის რედაქციით, „პეტრიწონის სემინარიას წესდება“ ქართულ ენაზე და გ. წერეთლის „საქართველოს მუზეუმის ხალხური ჰენჯლები“ (ქართული, რუსული და ინგლისური გამოცემები).

ანასტასია ერისთავ-ხოშტარია

გორის შთაბეჭდილებანი

ელექტრომავლის საყვირმა გვაუწყა გორის სადგურთან მიახლოება... თვალწინ გადამეშალა ნაცნობი, მაგრამ დიდი ხნის უნახაობის გამო თითქმის მივიწყებული ადგილები.

მივყვები გუდრონით დაგებულ ლენინის ქუჩას და თანდათან ცხოველდება ჩემს ხსოვნაში ძველი გორი—ქალაქი, სადაც პირველად ავიხილე თვალი, სადაც განვლეს ჩემი ახალგაზრდობის წლებმა. მივყევარ ძველისა და ახალი ფიქრების დენას გორის ციხის ნანგრევებისაკენ, მსურს გავიხედე უმაღლესი ბურჯიდ მწვერვალზე და ერთბაშად მოვავლო თვალი ძვირფასი მხარის ყოველ კუთხეს. წუთს ჩამომშორდა ნახევარი საუკუნის მანძილზე განვლილი-განცდილი. წუთს თითქო კიდევაც გავსწორდი წელში, თავი ოცი წლის ახალგაზრდად ვიგრძენ.

მივეშურები, რომ დღესაც ალერსით გადავხედო თვალწარმტაც ველ-მინდვრებს, ცის წიაღში ისფრად ჩეფენილ მთისკალთებს, მრავალის შემსწრე გორიჯვარს, მოუსვენარ ლიახვს, რომელიც ცდილობს რაც შეიძლება ფართოდ გაიშალოს და სიხარბით გატაცებული ვერ ამჩნევს, რომ მისი წყლის მარაგი ძლივსა ასველებს დედამიწას.

წუთებმა სასტუმროდან ციხის ნანგრევებამდე მანძილის გავლაში მრავალ გასულ წელთა სივრცე დაიტია და არ დარჩა არც ერთი მნიშვნელოვანი შემთხვევა ნამყო შთაბეჭდილებიდან, რომ განახლებულის სიძლიერით არ განმეცადა.

ორმოცდაათმა წელმა, რომელიც ადვილად გაჰქრა ჩემს შეგრძნობაში, არ გაიარა შეუმჩნევლად. ბუნების ძალებმა და ადამიანის ნებისყოფამ ბევრი რამ შესცვალა. გორიჯვრისა და ციხის ნანგრევები ნაცადი დარაჯებივით დაჰყურებენ ძველი ქალაქის აღორძინებას.

გვრძნობ დაღალას, მაგრამ გადაწყვიტე, რადაც უნდა დამიჯდეს, მიეღწიო ნანგრევების უახლოეს საფეხურს მაინც და დავტკბე არა ისტორიულ ძეგლთა სილამაზით, არამედ განახლებული ქალაქის ახალი ცხოვრებით.

დავდივარ ქუჩებში. მოსწავლეების მხიარული ყიჟინი აცოცხლებს და ასულდგმულებს მიწისძვრისაგან დანგრეული სახლების ნაცვლად აგებულ რკინაბეტონის შენობებს და მომესმის მათი რიგების აწყობილ ფეხის ხმაში ჯანსაღი სულის მედგარი ძალა, ბედნიერი ახალგაზრდობის დაუშრეტელი სიხალისე. საბჭოთა სამშობლოს ნორჩი თაობა არ ჰკარგავს უქმად არც ერთ წუთს და მთელი დღის განმავლობაში სკოლების ღია ფანჯრებიდან მოისმის მცვლელ წყებად მეცადინეთა დაუსრულებელი ჭრიალული.

მაგონდება საკუთარი ბავშვობა. რამდენი დრო იკარგებოდა უქმად, რამდენი ნიჭი იღუპებოდა უსამართლობისა, სიღარიბისა და უმეცრების შედეგად.

ვიწრო მისვეულმა ქუჩამ მიმიყვანა ყოფილ სამსწავლებლო სემინარიასთან. მიწისძვრას გაუმაგრდა მარტო ქვემოთა სართული, მაღალი ხეებით დაჩრდილული ფართოდ გაშლილი ეზო სავსეა ახალგაზრდობით. ისინი გართულნი არიან მიზანში სროლით და ყოველი მოხდენილი ნასროლი მათს საერთო აღტაცებას იწვევს.

ჩემი გონება ისევ წარსულს უბრუნდება. გადავთვალე რამდენიმე ათეული წელი და თვალწინ დამიდგა ჩვენი ძვირფასი სტალინის სიყრმე...

სიცოცხლით აღსავსე, ტკბილად მომღერალი, საუკეთესო მოწაფე, დიდი იმედი ჩამორჩენილი ამხანაგებისა... დიდხანს უსიტყვოდ შევყურებ აღიზის პატარა შენობას, სადაც დაიბადა მთელი მსოფლიო პროლეტარიატის დიდი ბელადი... ეს წუთები დაუვიწყარია ჩემთვის... ვერც ერთ დიდებულ სასახლეს, ვერც ერთ ციხესიმაგრეს ვერ შეეძლო ძოგზდინა ჩემზე ასეთი ძლიერი შთაბეჭდილება. მოწიწებით შევყურებ დროისა და ამინდისაგან დაზიანებულ კედლებს, რომელთაც ვენიალური ბავშვის უსიტყვო აღშფოთებაც და ვამაყობ ამ სიახლოვით. სწორედ აქ, მათ შორის გამოიწურთო ფოლადის ნებისყოფა, აღინთო ღიდი, ჩაგრულ მშრომელთა მოსიყვარულე გული.

დასასვენებლად შევიარე დიდბაღში. თითქო არაფერი არ შეცვლილა. თავის ნებაზე მიშვებული მალალი ხეები საამო შრიალით მთავაზობენ ხის სკამს თავის მაგრილებელ ჩეროში. აქ ჩემთვის ახალია ყვავილების პატარა მდელო. ჯაჭვის გალავნით და ძეგლით, რომელიც სდარაჯობს ძვირფასი მასწავლებლის ნიკო ლომოურის საფლავს. სჩანს მზრუნველმა ხელმა მოსძებნა იგი მივიწყებულ სასაფლაოზე, გადმოასვენა კულტურისა და დასვენების ცენტრალურ ადგილს და ამით ცნობილი ხალხოსანი მწერალი და დაუღალავი საზოგადო მოღვაწე შრომისა და დაუსრულებელი ზეიმის მონაწილე გახდა.

ვათვალიერებ გორის საავადმყოფოს. ამილახვრების ყოფილი სასახლე დეკორატიული ბაღნარით, გაჩირაღდნებული დარბაზებით დღეს თვალწინ წარმომიდგა სამკურნალოდ ჩამოსულ ავადმყოფთა თავშესაფრად. არგველ კედლებთან ჩამწკრიენებული თეთრი საწოლები... რა გვიდი, თუ ორი-სამი დღის შემდეგ მეც მძიმე სენით შეპყრობილი გავიზიარებდი მზრუნველი მკურნალის მიმართ იმედით აღსავსე ფერმკრთალი სახეების ბედს... მოულოდნელმა ავადმყოფობამ შემაწუხებინა წლობით მოფიქრებული განზრახვის სისრულეში მოყვანა, აღარ დამცალდა უნახავად დარჩენილი ადგილებისთვისაც უკანასკნელად ერთხელ კიდევ მომევლო თვალი. ისევ ელექტრომავლის გამაფრთხილებელი საყვირის ხმა...

ვემშვიდობები პატარა ქალაქს, როველმაც წარმოშვა დიდი პიროვნება და მოისმინა პროლეტარიატის განთავისუფლებისაკენ მიმართული მისი პირველი სიტყვა.

ზ. ფალიაშვილის სახელობის თბილისის ლენინის ორდენოსანი ოპერისა და ბალეტის სახელმწიფო თეატრი

14-IV	ფოსკა
15-IV	დაისი

დასაწყისი სრულ 8 საათზე.

მარჯანიშვილის სახ. თეატრი

14-IV წარ. № 148	იცკა რიჟინაშვილი
15-IV წარ. № 149	იცკა რიჟინაშვილი

ლენინის ორდენოსანი რუსთაველის თეატრი

14-IV	ალკაზარ.
15-IV	ალკაზარ

დასაწყისი საღ. 8 საათზე.

სეზონის გაგრძელების გამო ვადაგასული მუდმივი ადგილების ხელშეკრულების განახლება შესაძლებელია იმავე ადგილებზე 1-ლ მაისამდე.

სახცირკი
ტელ. 3-11-44

18 აპრილს წარმოდგენა დღისით შეცვლილი პროგრამით

დასაწყ. 2 ს.

დღეა, 14 აპრილს, დიდი წარმოდგენა განახლებული პროგრამით

საცირკო ხელოვნების საუკეთესო ოსტატთა მონაწილეობით

ფრანგული ჭიდაობის.

ჭიდაობის მატჩების მე-45, დღე

ჭიდაობას 3 წყვილი

1—გადამწყვეტი შეხვედრა გ. ბაბალიკაშვილი—ჩურკინი

2—საფრანგოვი — გოგოშვილი

3—ფრანგ გუდი—რომელი

წარმოდგ. დასაწყ. 8 ს. 30 წ. ჭიდაობისა—10 ს. 30 წ.

ღამე სახკინოთეატრებში

აქტიორები 6, 7-40, 9-20, 11	დადგმის მეორე კვირა ხმოვანი ფილმი ფრთოსანი მღებარი რეჟისორი ლეო ლაკია ოპერატორი დ. კანდელაკი
დამკვრელი 6, 7-40, 9-20, 11	ახალი ხმოვანი ფილმი დიდი ფრთები
ჟურნალისტი 6-30, 8,9-30, 11	დადგმის მეორე კვირა ხმოვ. მხატვ. ფილმი ფრთოსანი მღებარი
რ. ლუქსემბ. 6, 7-40, 9-20, 11	ესპანეთის ამბები ტე. 16 გამოშვ. ხმოვანი ჟურნალები №№ 13 და 14.
26 კომ. სახ. 6, 7-30, 9, 10-30	
ახალი ამბები.	

სსრ კავშირის შინსახკომის რკინიგზის და წყლის ტრანსპორტის გუშეგები-სა და ვაგონ-რესპორანების მთავარი სამმართველო

ამიერ-კავკასიის კანტორა მგზავრთა საყურადღებოდ

გუშეგეტებში ა/ძ. რკ. გზ. ყველა საძვანძკ. სადგურზე

ცხელი კერძებისა და ცივი საუზმეების, დიეტიური, საბავშვო და ნაციონალური სამკელების დიდი არჩევანი

ჩაი, ყავა, კაქაო, პირაქები, სპეციალური ჭიქონები, ყოველნაირი მინერალური წყლები, ლუდი, ღვინოები.

გამოცდილი შეფკულინარებისა და ქვების დარგის ექიმების მეთვალყურეობით.

მატარებლების მოსვლის დროისათვის წინასწარ გაიწყობა მაგიდები ცხელი საკმელებითა და ცივი საუზმეებით.

თბილისის, ბაქოს, ბათუმის, ერევნის მხატვრულად გაფორმებულ რესტორანებში მუსიკალური ანსამბლები და ჯაზ-ორკესტრები.

მიიღება წინასწარი შეკვეთები სადილზე, ვახშამზე, ბანკეტებზე და სხვ.

შორეული გზის მატარებლებში არის ვაგონ-რესტორანები და კუპე-ბუფეტები ცხელი და ცივი კერძებით.

თავაზიანი და სწრაფი მომსახურება.

1533

დირექცია.

სპამბა „კომუნისტი“ აწარმოებს

მონაფეების მიღებას

18 წლიდან 23 წლამდე შემდეგ სპამძროებში:

სპამწყობო, სალინოტიპო, სამბეჭდავო, სპამკინძაო, სასტერეოტიპო და ასოთ-ჩამომსხმელო.

პირობების გაგებისათვის მიმართეთ სტამბის დირექციას (კამოს ქუჩა, № 68 დილის 9 საათიდან საღამოს 4 საათამდე). 90

საერთო კრების დადგენილებით ხდება საქ. სარეწტყეკავშირის სისტემაში შემავალ