პროლეტარიელებო, უფელა ქვეყნისა, შეერთდით!

კომუნისტი

საქ. კ.პ.(ბ) ცენტრალური კომიტეტის, თბილისის კ-ის და ცაკის ორგანო

ფასი 10 კაპ.

კვირა, 18 აპრილი 1937 წ. № 89 (4890)

35 წელი ამხანაგ სტალინის პირველად დაპატიმრებიდან ბათუმში, 1902 წ. 18 აპრილს

ეროვნული ბიბლიოთეკა

აღლოვდება ჩაის კრეფა!

დასავლეთ საქართველოს პარტიული, საბჭოთა და სამეწარმეო ორგანიზაციები საბრძოლო ამოცანის წინაშე წარსდგნენ—მოახლოვდა ჩაის ფოთლის კრეფის დაწყების დრო. 25 აპრილიდან დაიწყება ჩაის ფოთლის შერჩევითი კრეფა, ხოლო მაისის პირველი რიცხვებიდან ეს სამუშაო მასობრივად გაიშლება.

ჩაის ძირითადი ფოთლის საშუალო მოსავლიანობა ჰექტარიდან საკოლმეურნეო-გლეხური სექტორისათვის დაწესებულია 1869 კილოგრამი, „საქჩაის“ საბჭოთა მეურნეობებისათვის—2.003 კილოგრამი.

ჩაის კრეფისათვის წინასწარი სამზადისი აშკარად არადამაკმაყოფილებელია. ზოგან მეორდება შარშანდელი გაკვეთილი, როცა ჩაის საკრეფი ყლორტს მასობრივად შემოსვლისას მთელი რიგი კოლმეურნეობები და საბჭოთა მეურნეობები მოუმზადებელი აღმოჩნდნენ.

წელს პირველად ტარდება ჩაის ფოთლის კონტრაქტაცია, რომელიც დამზადების გეგმის შესრულებისა და მოსავლიანობის გადიდებისათვის დიდ სტიმულს იძლევა. კონტრაქტაციის დამთავრების ვადა უკვე იწურება. მიუხედავად ამისა, ეს სამუშაო აშკარად ჭიანურდება. ეს უაღრესად სამეურნეო-პოლიტიკური მნიშვნელობის საქმე მთელ რიგ რაიონებში თვითმდინარეობაზეა მინდობილი. კონტრაქტაციის ჩატარება დავალებული აქვს „საქჩაის“. ხოლო ადგილებზე ამ სამუშაოს ასრულებენ ჩაის ფაბრიკის დირექტორები ადგილობრივ ორგანიზაციებთან ერთად. ყოველად შეუწყნარებელია ის მდგომარეობა, რომ 15 აპრილისათვის ზუგდიდის ჩაის ფაბრიკას (დირექტორი ამხ. მაღლაკელიძე) და ნარაზენის ჩაის ფაბრიკას (დირექტორი ამხ. ჩიკვატია) ხელშეკრულებათა გაფორმება კოლმეურნეობებთან, კოლმეურნეებთან და მეჩაიებთან (ერთპიროვნული მეურნეები) დაწყებული არ ჰქონდათ. საკონტრაქტაციო ხელშეკრულებათა განხილვა არ დაწყებულა ჩოხატაურის რაიონშიც. უმსგავსოდ მუშაობენ ამ მხრივ ქობულეთის, წალენჯიხის, ნატანების, ნასაკირალის, ნიგვზიანის, აკანის, და სუფსის ჩაის ფაბრიკები.

ეს ჩამორჩენა იმითაც აიხსნება, რომ ადგილობრივმა პარტიულმა და საბჭოთა ორგანიზაციებმა ეს საქმე მთლიანად ჩაის ფაბრიკებს მიანდეს და მათ ყოველდღიურ ხელმძღვანელობასა და დახმარებას არ უწევენ. ჩაის ძირითადი კრეფა უკვე იწყება და, როგორც აღვნიშნეთ, ზოგან საკონტრაქტაციო ხელშეკრულებანი კი გაფორმებულიც არ არის. „საქჩაი“ დაკმაყოფილდა ადგილებზე „რწმუნებულების“ დაგზავნით. მაგრამ ეს არ შველის საქმეს. ჩვენ უნდა მოვაგონოთ „საქჩაის“ და პირადად მის დიოექტორს ამხ. ბაუმფელდს, რომ იგი უშუალოდ პასუხისმგებელია პარტიისა და მთავრობის წინაშე ამ უდიდესი სამეურნეო-პოლიტიკური მნიშვნელობის საქმის დროულად და სათანადოდ შესრულებისათვის.

ცუდად არის საქმე ჩაის საკრეფი კალათების დამზადების მხრივ. 10 აპრილისათვის კალათების დამზადების გეგმა შესრულებული იყო 78,6 პროცენტით, როცა ეს მოთავებული უნდა ყოფილიყო პირველი აპრილისათვის. ჩაის ძირითად რაიონს—ბაზარაძისას ეს გეგმა შესრულებული აქვს 34 პროც. ჩამორჩნენ აგრეთვე ზობის, ჩხოროწყუს, წალენჯიხის, ქობულეთის და ჩოხატაურის რაიონები.

არის სიგნალები იმის შესახებ, რომ მთელი რიგი კოლმეურნეოთაანი მზად არ არიან ჩაის ფოთლის კრეფისათვის. აფხაზეთის ასს რესპუბლიკაში კალათების დამზადების გეგმა 15 აპრილისათვის შესრულებული ჰქონდათ 76 პროცენტით. დღემდე იქ საკოლმეურნეო ბრიგადები და რგოლები ძთლიანად არ არიან დაკომპლექტებული, მათზე არ არის მიმაგრებული ჩაის პლანტაციები.

კოფის გეგმები ზოგან ჯერ კიდევ არ დაუყვანიათ ცალკე ბრიგადამდე და კოლმეურნემდე. ბრიგადები უზრუნველყოფილი არ არიან სასწორებით და სრულ წესრიგში არ არის მოყვანილი ფოთლის გადასაზიდი ტრანსპორტი.

საქმიწსახკომის სუბტროპიკული სამმართველო ადგილებს ნამდვილ ოპერატიულ ხელმძღვანელობას ვერ უწევს. მიწსახკომში არ იციან, რა მდგომარეობაა ადგილებზე და ამით აიხსნება, რომ სიგნალსაც არ იძლევიან ჩამორჩენის აღსაკვეთად. მიწსახკომმა ადგილებს დაუგზავნა მიმართვა—15-დან 28 აპრილამდე მოაწყონ თათბირები ჩაის კრეფისათვის მზადყოფნის საკითხებზე. მაგრამ მარტო თათბირების მოწვევა არ კმარა! საჭიროა უფრო ცოცხალი კავშირი ჩაის რაიონებთან.

დიდი სტალინი გვასწავლის, რომ „მოსავლის აღება სეზონური საქმეა და მას დაცდა არ უყვარს. დროზე აიღებ-მოიგებ, დაგვიანებ მოსავლის აღებას—წააგებ“. დიდი ბელადის ეს მითითება განსაკუთრებით შეეხება ჩაის მეურნეობას.

ჩაის ფაბრიკებიც მოუმზადებელი ხვდებიან ფოთლის კრეფის სეზონს. ჭიანურდება როგორც ახალი ფაბრიკების მშენებლობა, ისე არსებული ფაბრიკების რემონტი. „საქჩაის“ მუშაკები ამას სათანადო ნაწილების მიუღებლობით ხსნიან. ფაქტია, რომ, „საქჩაის“ დროულად ვერ მიიღო ზომები ზოგიერთი ხელსაწყოების (ვენტილატორი და სხვ.) ადგილობრივ დასამზადებლად, საამისო საშუალება კი არსებობდა.

წელს 334 მიმღები პუნქტი იშუშავებს. მაგრამ ადგილობრივ სათანადოთ ვერ ზრუნავენ მისასვლელი გზების შესაკეთებლად. ეს უმთავრესად შეეხება ლანჩხუთის, მახარაძის, ჩოხატაურის და გალის რაიონებს.

ჩაის ფოთლის კრეფა აღლოცდება. ჩვენს წინაშე დასმულია უდიდესი მნიშვნელობის სამეურნეო-პოლიტიკური ამოცანა — ვუზრუნველყოთ ჩაის ფოთლის კრეფის გეგმის შესრულება და საბჭოთა კავშირის მშრომელთა მზარდი მოთხოვნილების დაკმაყოფილება ორდენოსანი საქართველოს ჩაის მაღალხარისხოვანი პროდუქტებით.

ესპანეთის ფრონტებზე

საკავშირო დეპეშათა სააგენტოს დეპეშების მიხედვით.

გენერალმა მიახამ ჟურნალისტებს დაუდასტურა, რომ საუნივერსიტეტო უბანში ფაშისტები გარშემორტყმული არიან. მიახამ, შემდეგ მათ აცნობა, რომ ელ პარდოს სექტორში მეამბოხეებმა რესპუბლიკელებს შესთავაზეს მოკლე ხნის ზავი თავიანთი გვამების ასაღებად. ამაზე მათ თანხმობა მიიღეს. ფაშისტებმა გვამები გაზიდეს რამდენიმე საათის განმავლობაში. ამის შემდეგ სროლა განახლდა.

მეამბოხეთა არტილერია 16 აპრილს კვლავ უუმბარებს უშენდა მადრიდს. არის რამდენიმე მსხვერპლი. მეამბოხეთა მიერ მდინარე მანსანარესზე გადებულ ხიდს რესპუბლიკელებმა წარმატებით დაუშინეს უუმბარები.

გენერალმა მიახამ, საგარეო საქმეთა მინისტრმა და გენერალურმა კომისარმა ვიიომ და სხვებმა რადიოთი და ხმამაღლა მოლაპარაკეთა საშუალებით მიმართეს მეამბოხეებს სანგრებში მოწოდებით გადმოვიდნენ რესპუბლიკური მთავრობის მხარეზე. სიტყვებში ხაზგასმით აღნიშნავდნენ, რომ მთავრობის ჯარები იბრძვიან ესპანეთის დამოუკიდებლობისათვის, უცხოელ ფაშისტთა შემოსევის წინააღმდეგ. რესპუბლიკელთა თვითმფრინავები ანალოგიური შინაარსის ფურცლებს ჰყრიდნენ მეამბოხეთა სანგრებზე სუნივერსიტეტო ქალაქსა და კასა დელ კამპოში. რესპუბლიკელთა მხარეზე გადმოსულნი ამბობენ, რომ ამ მიმართვებმა ძლიერი შთაბეჭდილება მოახდინეს მეამბოხეთა ჯარისკაცებზე

მდგომარეობა ესპანეთის ფრონტებზე

პარიზი, 16 აპრილი (საქდესი). ჰავასის საგენტო გადმოგვცემს მადრიდის დაცვის კომიტეტის ცნობას, რომელიც დღეს შუადღისას გამოქვეყნდა. ცნობაში ნათქვამია, რომ მადრიდის ფრონტის დასავლეთ უბანზე რესპუბლიკელებმა, მთელი რიგი წარმატებული ოპერაციების მეოხებით, გაიუმჯობესეს პოზიციები ხარაბიტასისა და აგილის მაღლობთა რაიონში

ბილბაო, 16 აპრილი (საქდესი). ბისკაის ფრონტზე, ურკიოლის რაიონში, მეამბოხეებმა, მიიღეს რა ახალი დამხმარე ნაწილები, ავიაციის დახმარებით დაიწყეს შემოტევა რესპუბლიკელთა მიერ დაკავებულ სუბიგანის მთის პოზიციებზე, ურკიოლის ჩრდილო-აღმოსავლეთით.

ასტურიის ფრონტზე, ლორიანვერუგის უბანზე, რესპუბლიკელთა არტილერია უუმბარებს უშენს მეამბოხეთა სანგრებს.

ქრონიკა

16 აპრილს ღამით ესპანეთის საქმეებში ჩაურევლობის შესახებ შეთანხმების დაცვაზე კონტროლის მოქმედების დაწყებასთან დაკავშირებით, ესპანეთის ნავსადგურებში მიმავალ საბჭოთა გემების კაპიტნებს მიეცათ მითითება, რათა მიიღონ გემებზე საკონტროლო კომიტეტის მეთვალყურენი, ვიდრე გემები ესპანეთში ჩავიდოდნენ, და დაიცვან დანარჩენი წესები, რომლებიც გათვალისწინებული არიან დადგენილებით კონტროლის შემოღების შესახებ.

◇ ◇ ◇

გერმანიის გემების ჯაშუშური საქმიანობა ესპანეთის ნაპირებთან

ლონდონი, 16 აპრილი, (საქდესი). როგორც ვალენსიიდან იუწყებიან, ესპანეთის საზღვაო ფლოტისა და ავიაციის სამინისტრომ გუშინ გამოაქვეყნა ცნობა, რომელიც მიღებულია რესპუბლიკის ფლოტის სარდლისაგან. ცნობაში ნათქვამია, რომ გერმანიის გემები აძლიერებენ თავიანთ ჩვეულებრივ ჯაშუშურ საქმიანობას. ისინი რეგულარულად მიმოდიან ვალენსიის ნავსადგურის მახლობლად იმისათვის, რათა მიიღონ ცნობები, თუ რა გემები იმყოფებიან ნავსადგურში, და ხელი შეუწყონ პირატული გემების მიმოსვლას.

მოსკოვი

(ტელეფონით ჩვენი საკ. კორესპონდენტისაგან)

როგორც თქვენს კორესპონდენტს აცნობეს, „სრიუზკინოხორონიკა“ ამთავრებს 11 დოკუმენტალურ სურათს, რომლებიც ნაჩვენები იქნება პარიზის გამოფენაზე.

ამ სურათებს უჩვენებენ სპეციალურ კინოთეატრში, რომელიც შენდება საბჭოთა პავილიონის გვერდით, პარიზის მსოფლიო გამოფენის ტერიტორიაზე.

ერთერთი დოკუმენტალური ფილმი იქნება აყვავებულ საქართველოზე, კოლხიდის დაბლობის ამოშრობის შესახებ, ბუნებაზე ადამიანის გამარჯვების შესახებ.

ამ ფილმის სახელწოდება იქნება „საბჭოთა სუბტროპიკები“. ეკრანზე გაივლის ჩაქვის ჩაის პლანტაციები და ჩაის ფაბრიკები, ფორთოხლისა და მანდარინის ბაღნარები.

მაღაროელთა ყოფაცხოვრებას მიეძღვნება ფილმი „დონბასის მუშათა საცხოვრებელი უბნები“. ამ დოკუმენტალური სურათის მთავარი გმირია ქალაქი გორლოვკა, ის გორლოვკა, რომელიც რამდენიმე წლის წინათ მტვერში იხრჩობოდა და ცწვანე ნარგავები და ბაღები სრულებით არ გააჩნდა. სურათში „ახალი საბჭოთა გორლოვკა“ ნაჩვენებია ქალაქი ბაღებით, ახალი ტბით, რომელზედაც ნავები დასრიალებენ, მაღაროელთა ახალი სახლებით, მოკრწყლული ქუჩებით და კულტურის სასახლით.

საბჭოთა სასოფლო - სამეურნეო ტექნიკაზე, ტრაქტორებსა და კომბაინებზე მოგვითხრობს სურათი „ბროკულტურა“.

იმ ქალაქებს, რომლებიც სახეს იცვლიან, ნაციონალურ რესპუბლიკათა დედაქალაქებს—ნალჩიკს, ალმა-ატას, ბაქოს, ერევანს—მიძღვნილი აქვს ფილმი „ნაციონალურ რესპუბლიკათა ცენტრების მშენებლობა“.

სურათში „სტახანოვური მოძრაობა“ თვალსაჩინოთ იქნება ნაჩვენები ალექსი სტახანოვის, ვინოგრადოვას, სმეტანინის და სხვა გამოჩენილ სტახანოველთა მუშაობის მეთოდები.

განსაკუთრებით წარმტაცია ფილმი რკინიგზის ტრანსპორტზე. მას ეწოდება „დამარცხებული სივრცეები“. ეს ფილმი გვიჩვენებს ჩვენი ქვეყნის რკინიგზათა ვეებერთელა ქსელს და გაგვაცნობს საბჭოთა სარკინიგზო ტექნიკის ახალ მიღწევებს.

გარდა ამისა, საბჭოთა კინოპავილიონში ნაჩვენები იქნება ფილმი ვოლგა-მოსკოვის არხის მშენებლობაზე, ფიზკულტურელთა პარადები და სხვ.

ყველა ამ სურათის წარმოება 1-ლი მაისისათვის დამთავრდება.

ი. სტალინი

(პირველი რევოლუციის პერიოდი)

1902 წლის 5 აპრილს (18 აპრილს) ამხანაგი სტალინი დააპატიმრეს ბათუმის ხელმძღვანელი პარტიული ჯგუფის სხდომაზე მუშებთან—კ. კანდელაკთან დ. დარახველიძესთან და სხვ. ერთად და მოათავსეს ბათუმის საპატიმროში.

საპატიმროში ამხანაგმა სტალინმა შესძლო კავშირის გაბმა სოციალ-დემოკრატიული ორგანიზაციის გარეთ დარჩენილ წევრებთან. სტალინი ციხიდან ხელმძღვანელობდა მათს მუშაობას. ამავე დროს დიდ პოლიტიკურ მუშაობას ეწევა დაპატიმრებულთა შორის. ამხანაგმა სტალინმა ბათუმის საპატიმროში დაჰყო 1902 წლის 5 აპრილიდან 1903 წლის 19 აპრილამდე, ხოლო 1903 წლის 19 აპრილს იგი ქუთაისის საპატიმროში გადაიყვანეს.

ამხანაგი სტალინი ქუთაისის საპატიმროშიც, ისე როგორც ბათუმის საპატიმროში, დიდ პოლიტიკურ მუშაობას ეწევა პატიმართა შორის, ამყარებს კავშირს პოლიტიკური პატიმრების ყველა საკანთან, ეწევა მათს შორის ლენინურ-ისკრული იდეების პროპაგანდას, მკაცრად ამხელს „მესამე დასის“ უმრავლესობის, გაზეთ „კვალის“ და ნოე ჟორდანიას ოპორტუნიზმს, ჭაღადაგებს პროლეტარიატის ჰეგემონიის იდეებს და გლეხთა მოძრაობისათვის პროლეტარული ხელმძღვანელობის გაწევის აუცილებლობას.

1903 წლის ნოემბერს ამხანაგი სტალინი უკანვე გადაჰყავთ, ბათუმის საპატიმროში, საიდანაც მან 1903 წლის ნოემბრის დამლევს ასახლებენ ციმბირში (ირკუტსკის გუბერნია).

○

ამოღებულია ამხ. ლ. ბერიას მოხსენებიდან: „ამიერ - კავკასიის ბოლშევიკური ორგანიზაციების ისტორიის საკითხისათვის“.

ქრონიკა

ამხანაგ სტალინის დაპატიმრებათა, გადასახლებათა და გაქცევებისა

1902 წ., 5 აპრილი: ამხანაგ სტალინის დაპატიმრება ბათუმში (პირველი დაპატიმრება).

1903 წ., 19 აპრილი: ამხანაგი სტალინი გადაჰყავთ ქუთაისის საგუბერნიო საპატიმროში.

1903 წ., ნოემბერი: ამხანაგ სტალინს ბათუმ - ნოვოროსიისკით ასახლებენ აღმოსავლეთ ციმბირში, ირკუტსკის გუბერნიაში, 3 წლით (პირველი გადასახლება).

1904 წ., 5 იანვარი: ამხანაგ სტალინის გაქცევა გადასახლებიდან (ბალაგანსკიდან, ირკუტსკის გუბ.) და მისი ჩამოსვლა პირველად ბათუმში, ხოლო შემდეგ თბილისში (პირველი გაქცევა).

1908 წ., 25 მარტი: ამხანაგ სტალინის დაპატიმრება ბაქოში გაიოზ ნიჟარაძის სახლით. ამხანაგ სტალინს ათავსებენ ბაილოვის საპატიმროში (მეორე დაპატიმრება).

1908 წ., 20 სექტემბერი: ამხანაგ სტალინს ასახლებენ 2 წლით ვოლოგდის გუბერნიაში, ქალ. სოლვიჩეგოდსკში (მეორე გადასახლება).

1909 წ., 24 ივნისი: ამხანაგ სტალინის გაქცევა ვოლოგდის გუბერნიიდან (მეორე გაქცევა).

1910 წ., 23 მარტი: ამხანაგ სტალინის დაპატიმრება ბაქოში ოხრანკის უფროსის განკარგულებით (მესამე დაპატიმრება).

1910 წ., 27 აგვისტო: კავკასიის მთავარმართებლის განკარგულებით ამხანაგ სტალინს აეკრძალა ცხოვრება კავკასიის მხარის ფარგლებში 5 წლის ვადით.

1910 წ., 23 სექტემბერი: ამხანაგ სტალინის გადასახლება ვოლოგდის გუბერნიაში, ქალ. სოლვიჩეგოდსკში (მესამე გადასახლება).

1911 წ., თებერვალი: ამხანაგ სტალინის გაქცევა გადასახლებიდან (მესამე გაქცევა).

1911 წ., 9 სექტემბერი: ამხანაგ სტალინის დაპატიმრება. ს.—პეტერბურგში (მეოთხე დაპატიმრება).

1911 წ., 14 დეკემბერი: ამხანაგ სტალინს გადასახლება ვოლოგდის გუბერნიაში, ქალ. სოლვიჩეგოდსკში (მეოთხე გადასახლება).

1912 წ., თებერვალი: ამხანაგი სტალინის გაქცევა გადასახლებიდან (მეოთხე გაქცევა).

1912 წ., 22 აპრილი: ამხანაგ სტალინის დაპატიმრება ს.—პეტერბურგში (მეხუთე დაპატიმრება).

1912 წ., ზაფხულის დასაწყისი: ამხანაგ სტალინის გადასახლება ნარიმის მხარეში 4 წლით (მეხუთე გადასახლება).

1912 წ., ზაფხული: ამხანაგ სტალინს გაქცევა გადასახლებიდან (ნარიმიდან) და დაბრუნება ს. — პეტერბურგში (მეხუთე გაქცევა).

1913 წ., მარტი—აპრილი: ამხანაგ სტალინის დაპატიმრება ს.—პეტერბურგში (მეექვსე დაპატიმრება).

1913 წ., ივნისი: ამხანაგ სტალინის გადასახლება ტურუხანის მხარეში პოლიციის მეთვალყურეობის ქვეშ 4 წლით (მეექვსე გადასახლება).

1913 წ., ივლისი—1917 წ., იანვარი: ამხანაგი სტალინი იმყოფება გადასახლებაში ტურუხანის მხარეში.

○

ამოღებულია ამხ. ლ. ბერიას წიგნიდან: „ამიერ-კავკასიის ბოლშევიკური ორგანიზაციების ისტორიის საკითხისათვის“, რომელიც გამოსცა საკ. კ. პ. (ბ) ც. კ. პარტგამომცემლობამ 1936 წ., მოსკოვში.

თარიღები ყველგან აღნიშნულია ძველი სტილით.

ბათუმის საპატიმრო, რომელშიაც იჯდა ამხანაგი სტალინი 1902 წ. 5 აპრილიდან 1903 წ. 19 აპრილამდე

საგაზაფხულო ხვნა—თესვა

მიწსახკომის 15 აპრილის ცნობებით

რაიონები	საგაზაფხულო კულტ. თესვა საკოლმ. - გლეხურ სექტორში		საგაზაფხულო ხვნა კოლმეურნეობებში		მძრალის გადახვნა კოლმეურნეობებში		შემოდგომის ნათესების საგაზაფ. გადაფარცხვა კოლმ - ში	
	დათესილია ჰექტარობით	გეგმის შესრულება პროცენტებით	მიხნულია ჰექტარობით	გეგმის შესრულება პროცენტებით	გადახნულია ჰექტარობით	გეგმის შესრ. პროც.	გეგმის შესრულება ჰექტარობით	შესრულებული პროც.
ახალციხე	2386	6,5	661	2,5	831	11,5	198	5,2
ბოგდანოვკა	1633	7,9	1731	19	25	0,4	—	—
ახალციხე	5448	43,2	1975	56,3	1580	88,3	4	0,2
ადიგენი	1899	22,4	518	54,3	16	9,1	89	13,4
ასპინძა	3481	35,7	777	42,1	401	82,7	190	27,9
ხაშური	8503	33,5	6933	102.5	3458	24,7	8444	46,8
გორი	5458	25,4	10435	73,7	1427	41,8	9223	65,8
კასპი	4668	43,7	6840	99,6	689	33,8	471	6,1
ბორჯომი	1283	21,6	802	23,9	—	—	5	2,6
გურჯაანი	7054	53,6	8090	100,1	514	27,2	5619	37
სიღნაღი	14508	66,7	13634	88,1	1762	39,7	14410	39,4
თელავი	6657	66,7	13634	114,9	1680	52	5850	39,3
ყვარელი	2.800	37,3	3243	69,2	—	—	3681	44,4
ლაგოდეხი	3839	39,7	1136	36,2	877	22	8236	87,2
თბილისი	8601	64,5	8702	105,3	1025	60,2	4536	23,9
ყარაია	1019	29,8	2223	104,8	738	89,6	1818	47,5
ბორჩალო	2205	24,6	5521	105,1	2280	96	5281	41,3
ლუქსემბურგი	2659	45,3	2562	73,1	1300	98,2	3151	47,3
წალკა	4035	17,5	2848	16,9	666	18,7	—	—
დუშეთი	3634	30,4	3400	69,9	266	28,3	898	17,7
ალბულალი	5416	46,8	4264	72,6	1728	55	1998	15
საგარეჯო	5218	38	6107	58,4	552	42,2	2918	27,1
ბაშკიჩეთი	1326	13	1934	34,1	318	52,6	—	—
თიანეთი	2373	27,2	1105	24,2	773	58,6	—	—
ქუთაისი	7367	27,9	10625	88,6	3197	41,7		
სამტრედია	482	3,5	9093	95,9	211	49,5		
წულუკიძე	1131	10,4	5005	100,4	897	56,1		
ვანი	2575	25,4	5153	101	800	70,4		
ბაღდათი	2100	33,1	3589	82,6	75	29,3		
ჯუღელი	3271	33,8	4170	59,8	130	27,3		
ჩხარი	4835	53,7	3244	58,2	—	—		
ჭიათურა	8968	31,7	13605	83,3	40	1,7		
ორჯონიკიძე	3888	36,3	3336	39,7	70			
ტყიბული	5094	55,4	3664	72,3	200	100		
ონი	1727	26,7	1498	34,9	—	—		
ამბროლაური	3536	42,4	3365	48,5	135	22,6		
ცაგერის	4361	50,2	2596	69,7	53	100		
ქვემო-სვანეთი	971	45,3	35	100	—	—		
აბაშა	484	2,9	11597	95,6	530	100		
ცხაკაია	772	9,9	8730	79,7	400	55,8		
გეგეჭკორი	2459	16,2	7501	101,8	207	15,1		
ზუგდიდი	1109	6,3	7439	89,1	534	48,2		
ზობი	537	4,8	5276	93,7	215	30,9		
წალენჯიხა	794	11,5	1372	76,6	18	24		
ჩხოროწყუ	468	4,9	2845	58,8	—	—		
მახარაძე	125	1,7	4340	79,2	39	10,9		
ლანჩხუთი	448	4,6	6502	78,9	—	—		
ჩოხატაური	785	10,2	3564	79,2	—	—		
ზემო-სვანეთი	612	29,2		—	—	—		
ფოთი	11	1	1112	164,7	—	—		
აფხაზეთის ასსრ	3553	5,6	32825	86	—	—		
აჭარის ასსრ	1181	5,6	2076	46,5	—	—		
სამხრეთ-ოსეთის ა. ო.	11241	40	9983	77	1931	32,1	1798	16,9
სულ რესპუბლიკაში . .	181980	25	277.956	70,9	32588	33,5	28818	35,7

○

გარდა ამისა, საბჭოთა მეურნეობებში დათესილია 5.193 ჰექტარი — გეგმის 58,3 პროცენტი. ამრიგად, სულ დათესილია 187.173 ჰექტარი, ანუ გეგმის 25,4 პროცენტი. შარშან 15 აპრილს დათესილი იყო 174.811 ჰექტარი — 23,8 პროც. და მოხნული იყო კოლმეურნეობებში გეგმის 90,2 პროც.

აჭარას, აფხაზეთს, ლანჩხუთს, ჩხოროწყუს, ონს, ჩხარს, ყვარელსა და ბორჯომს ბაღრალს გადახვნა არ დაუწყიათ.

დადგენილება

სრულიად საქართველოს ცენტრალური აღმასრულებელი კომიტეტის პრეზიდიუმისა

თბილისის მოზარდ მაყურებელთა რუსული თეატრის X წლის თავის აღნიშვნის შესახებ

თბილისის მოზარდ მაყურებელთა რუსულ თეატრის X წლის თავის აღსანიშნავად, სრულიად საქართველოს ცენტრალური აღმასრულებელი კომიტეტის პრეზიდიუმი **ადგენს:**

1. მიენიჭოს თეატრს და ბავშვთა მხატვრული აღზრდისა და ტექნიკური პროპაგანდის სახლს ამხ. ლ. მ. კაგანოვიჩის სახელი.

2. მიენიჭოს ხელოვნების დამსახურებულ მოღვაწის სახელწოდება თეატრის მხატვრულ ხელმძღვანელს ამხ. ნ. ი. მარშაკს.

3. თეატრის იდეურ-მხატვრულ ზრდის საქმეში და ბავშვთა შორის პოლიტიკურ-მასობრივ მუშაობის გაშლისათვის დაჯილდოებულ იქნან სრულიად საქართველოს ცაკის წიგნილით:

1) რუსლანოვი მ. რ.—თეატრის დიოექტორი.

2) ვაისერმანი კ. ნ.—თეატრის პედაგოგიური ნაწილის გამგე.

3) მარკევიჩი მ. ნ.—თეატრის არტისტი.

სრულიად საქართველოს ცენტრალური აღმასრულებელი კომიტეტის თავმჯდომარე
შ. მახარაძე

სრულიად საქართველოს ცენტრალური აღმასრულებელი კომიტეტის მდივანი
თ. ჟღენტი

1937 წ. აპრილის 17
თბილისი.

სსრ კავშირის ცაკსა და სახკომსაბჭოში

სსრ კავშირის ცენტრალურმა აღმასრულებელმა კომიტეტმა და სახალხო კომისართა საბჭომ დაადგინეს, გაუქმდეს ერთიანი სახელმწიფო გადასახდელის ინდივიდუალურ გადამხდელთა დაყოფა ორ კატეგორიად (მშრომელები და დანარჩენი პირნი). ყველა სასარჩელო განცხადებაზე ფასით 5 ათას მანეთამდე ან საქმეთა გამო, რომლებიც სასამართლო დაწესებულებებში სწარმოებენ, დაწესებულია ყველა მოქალაქისა, აგრეთვე სახელმწიფო, კოოპერატიულ, საზოგადოებრივ და კერძო ორგანიზაციებისათვის შემდეგი ერთიანი განაკვეთები სახელმწიფო გადასახდელისა:

როდესაც სარჩელის ფასი 200 მანეთამდეა—3 მანეთი თვითეულ განცხადებაზე;

როდესაც სარჩელის ფასი 200 მან. და მეტია 500 მანეთამდე—5 მანეთი თვითეულ განცხადებაზე;

როდესაც სარჩელის ფასი 500 მანეთიდან 5 ათას მანეთამდეა—სარჩელის ფასის 2 პროცენტი.

სასარჩელო განცხადებებზე, როდესაც დავა სწარმოებს კოლმეურნეობებს შორის და როდესაც კოლმეურნეობანი ედავებიან სახელმწიფო და კოოპერატიულ ორგანიზაციებს, სახელმწიფო გადასახდელი რჩება სარჩელის თანხის ერთი მეათედი პროცენტის რაოდენობით სარჩელის ფასზე დამოუკიდებლად.

○

იმის გამო, რომ სსრ კავშირის 1930 წლის 13 მაისის დადგენილებამ „წარმოებაში ინჟინერ-ტექნიკოსთა პერსონალის მიზიდვის ღონისძიებათა შესახებ“ და 1930 წლის 5 დეკემბრის დადგენილებამ „მუშა-ხელის დაქირაველის და განაწილების და მუშა-ხელის დინამობასთან ბრძოლის შესახებ“, რომლებიც თავდასაცავ ნებდნენ ზოგიერთ ღონისძიებას მუშა-ხელის დინამობის შინაარსიდან, ინჟინერ-ტექნიკოს მუშაკთათვის იმის აკრძალვა, რომ ერთი საწარმოდან მეორეში გადასვლის დროს ერთი წლის განმავლობაში მიიღონ ახალ ადგილზე ეტი ხელფასი, ვიდრე წინანდელ ადგილზე და ა. შ.), ახლა ხელფასის ადეკვატურად გარდაქმნისა და მოატების გამო, რაც უკანასკნელ ლებში ჩატარდა, დაჰკარგეს თავისი რაშვნელობა,—სსრ კავშირის ცენტრალურმა აღმასრულებელმა კომიტეტმა და სახალხო კომისართა საბჭომ დაადგინეს, გაუქმდეს ზემოაღნიშნული დადგენილებანი.

◇

სსრ კავშირის სახკომსაბჭოში

ჭულადი გადასახადისა და სადაზღვევო გადასახდელის ნარჩენების ჩამოწერა

სსრ კავშირის სახალხო კომისართა საბჭომ დაადგინა, ჩამოსწეროს ნარჩენები, რომლებიც შეიქმნა 1936 წლის პირველ იანვრამდე სახელმწიფო და ადგილობრივი ფულადი გადასახადისა და სადაზღვევო გადასახდელის ნაზით, ამ შეღავათის გავრცელებით ყველა იმ მოქალაქეზე, რომელნიც უკანასკნელი ორი წლის განმავლობაში (1935 და 1936 წ. წ.) ეწევიან შრომითს საქმიანობას ან იმყოფებიან მშრომელთა კმაყოფაზე.

აღნიშნულ ნარჩენთა ჩამოწერის ანგარიშს ადგენს სსრ კავშირის ფინანსთა სახალხო კომისარიატი.

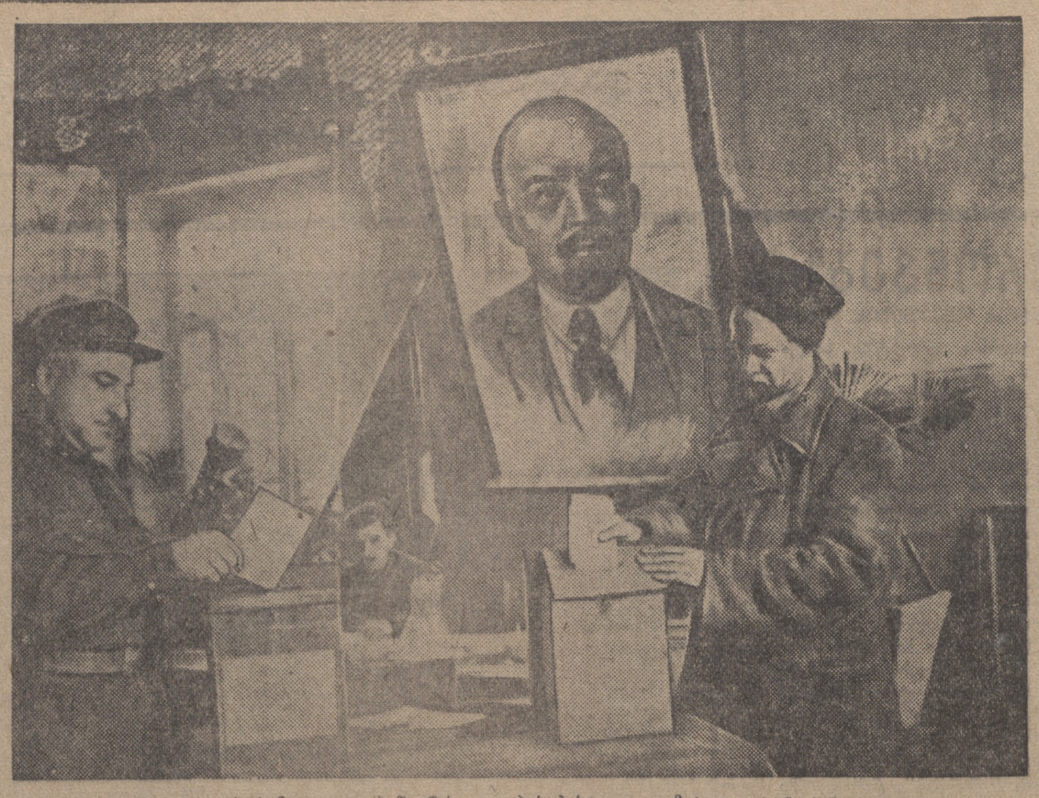

12 აპრილს თბილისის ორთქლმავალთა დეპოში შესდგა დეპოს პარტიული კომიტეტის საანგარიშო-საარჩევნო კრება. **სურათზე:** პარტიულ კომიტეტში ასარჩევთა სიებს ყუთში უშვებენ მეორე ჯანყოფილების სორთქლმავლო სამსახურის უფროსის მოადგილე ამხ. მეძვერია (მარცხნით) და თბილისის დეპოს მემანქანე ამხ. ზინჩენკო (მარჯვნით).

ფოტო ბუდეშტსკისა („სოიუზფოტოს“ საქ. განყოფილება).

26 კომისრის სახელობის რაიონის XIX პარტკონფერენციაზე

კონფერენციის მეორე სხდომაზე, გუშინ, 17 აპრილს, გრძელდებოდა კამათი ამხ. გიორგობიანის მოხსენების გამო.

კამათში გამოვიდნენ: ამხ. სოხაძე (არმია), ამირხანოვი (ქვეს საჭრელი ფაბრიკა), თოფურია („სოიუზპიჩატარა“), ეპშტეინი (ფეხსაცმლის ახალი ფაბრიკა), დარახჩიევი (საკონდიტრო ფაბრიკა), ეფრემიანე (რაიპროკურატურა), ტარბაკოვი (არმია), ონიანი (არმია), არუთინოვი (ზეთსახდელი ქარხანა), პირაევი (პარტიის რაიკომი), ურუშაძე (არმია), პერჩიანი (რაისაბჭო), პროსტოსერდოვი (არმია) და სხვ.

ამხ. გიორგობიანის მოხსენების გამო გამართულ კამათში სულ გამოვიდა 33 კაცი.

წითელი არმიის ნაწილების დელეგატებმა კონფერენციას უამბეს არმიის პარტორგანიზაციების მუშაობაში გამომჟღავნებულ ცალკე ნაკლოვანებათა შესახებ.

ამხ. ამირხანოვამ თავის გამოსვლაში აღნიშნა რაიკომის არასაკმაო სიფხიზლე ცალკეული კომუნისტების სიგნალების მიმართ საკონდიტრო ფაბრიკაში არსებულ უმსგავსობათა შესახებ. აქ კი ადგილი ჰქონდა თვითკრიტიკის ჩახშობას ფაბრიკის სამკუთხედის მიერ, სოციალისტური საკუთრების ლიკვიდაციას, ძლიქვნელობას.

ამხ. თოფურიამ კამათში აღნიშნა, რომ რაიკომის სოლტპროპი სათანადო ყურადღებას არ აქცევდა რაიონის საწარმოებში პროფკოლტსწავლების დაყენებას და არ ეხმარებოდა ამ მუშაობაში ძირეულ ორგანიზაციებს. ორატორმა აგრეთვე აღნიშნა, რომ სრულიად არასაკმაო ყურადღებას აქცევენ მცირერიცხოვან ორგანიზაციებს რაიკომიც და ცენტრალური გაზეთების რედაქციებიც.

ამხ. დარახჩიევმა ილაპარაკა იმის შესახებ, თუ საკონდიტრო ფაბრიკაში როგორ უყურადღებოდ იყო მიტოვებული პარტიული მუშაობა, საიდუმლო პარტიული დოკუმენტები როგორ ინახებოდა ფაბკომში ძველ გაზეთებთან ერთად.

ამხ. ბადალოვმა კონფერენციას გააცნო სამოდელო ფეხსაცმლის ფაბრიკაში უმსგავსო დანაშაულთა მთელი რიგი ფაქტები.

ამხ. პირაევმა თავის გამოსვლაში ნაზი გაუსვა, რომ ლ. კეცხოველის სახელობის პროპაგანდისტისა და აგიტატორის სახლმა საჭიროა გარდაჭრმნას თავისი მუშაობა და ანგარიში გაუწიოს პირველადი პარტიული ორგანიზაციების მუშაობას, გაგზავნოს ხოლმე იქ თავისი კონსულტანტები და სხვ.

რაიკომის მდივანმა ამხ. აივაზოვმა აღნიშნა, რომ რაიონულმა ორგანიზაციამ ჯერ კიდევ ვერ შესძლო კადრების მომზადება, არა მარტო რაიკომისათვის, არამედ პირველადი ორგანიზაციებისთვისაც, მან აგრეთვე აღნიშნა არასაკმაო მუშაობა რეზერვთან ძირეულ ორგანიზაციებშიც და რაიკომშიც, არასაკმაო ყურადღება პარტიიდან პასიურობისათვის გარიცხულთა შესახებ საკ. კ. პ. (ბ) ც. კ.-ის მითითებათა რეალიზაციისადმი.

ორატორმა ბოლოს აღნიშნა, რომ ამხანაგების გამოსვლები კონფერენციაზე დაეხმარებიან პირველად ორგანიზაციებსაც და რაიკომსაც პარტიული მუშაობის გარდაქმნაში.

ამხ. პერჩიანი შეჩერდა რაიონულ საბჭოს და მის ცალკეულ დეპუტატ კომუნისტების მუშაობის ხაკლოვანებებზე და რაისაბჭოს არასაკმაო მომზადებაზე საბჭოების არჩევნებისათვის.

გუშინდელი სხდომის დასასრულს საბოლოო სიტყვით გამოვიდა ამხ. გიორგობიანი.

არღვევენ საკ. კ. პ. (ბ) ცენტრალური კომიტეტის მითითებებს

თელავი, 17 აპრილი (საქფესი). საანგარიშო-საარჩევნო კრებების ჩატარებისას, თელავის რაიონის ზოგიერთ პარტორგანიზაციაში უხეშად დაარღვიეს საკ. კ. პ. (ბ) ცენტრალური კომიტეტის დადგენილება „პარტიული ორგანოების არჩევნების ორგანიზაციის შესახებ“.

კურდღელაურის საკოლმეურნეო პარტორგანიზაციაში პარტიის რაიკომის მიმაგრებული ამხ. შაშიაშვილი, ჩქარობდა რა მალე დაემთავრებინა არჩევნები, აო გამოეხმაურადე ღვევას, როგორიცაა პარტიის წევრობის კანდიდატების დასახელება ხელმძღვანელობას პარტორგანოების დელეგატებად რაიპარტკონფერენციაზე სათანმბირო ხმით.

პარტიის 2 კანდიდატი ვანო მახნიაშვილი და ზურაბ კირვალიძე აირჩიეს აქ დელეგატებად რაიპარტკონფერენციაზე. ეს ფაქტი მოწმობს იმას, რომ ამ პარტორგანიზაციაში დიდივწყეს პარტიის წესდება.

პარტიის რაიკომმა თავის დროზე მიიღო სიგნალი კურდღელაურის პარტორგანიზაციაში დაშვებული შეცდომების შესახებ, მაგრამ დღემდე არ მიიღო ზომები მათ გამოსასწორებლად.

პარტიის რაიკომი რომ არ უწევს ხელმძღვანელობას პარტორგანოების არჩევნებს, ამას მოწმობს ის ფაქტიც, რომ რაიკომმა მხოლოდ 10 დღის შემდეგ გაიხსენა და მიიღო ზომები იქ შეცდომების გამოსასწორებლად, რომლებიც დაშვებულ იქნა პარტკომის არჩევნებისას ალრეშუმის ძაფსახვევ ფაბრიკაში. აქ მთელელ კომისიაში აირჩიეს კომუნისტები, რომლებიც ამ პარტორგანიზაციაში არ შედიოდნენ. საინტერესოა, რომ ამ კრებას დაესწრო რაიკომის მდივანი ამხ. გიორგაძე.

დღეს ფაბრიკაში ხელმეორედ იწყვევენ საანგარიშო-საარჩევნო კრებას.

ᲞᲠᲝᲚᲔᲢᲐᲠᲣᲚᲘ ᲠᲔᲕᲝᲚᲣᲪᲘᲘᲡ ᲒᲔᲜᲘᲝᲡᲘ

ოცი წლის წინათ, 1917 წლის აპრილის ღამეს პეტროგრადის ათასობით მუშები და ჯარისკაცები შეიკრიბნენ მოედანზე ფინეთის ვაგზალთან, რათა მისალმებოდნენ თავის ბელადს, რომელიც სამშობლოში დაბრუნდა. მოსაზღვრე ბელოოსტროვის სადგურზე ლენინს შეხვდნენ პეტროგრადისა და სესტრორეცკის ბოლშევიკები და ამხანაგი სტალინი. ჩამოვიდა რა ქალაქში, რომელიც აჯანყების აკვანს წარმოადგენდა, ლენინმა მუშათა მასას მიმართა მგზნებარე მოწოდებით მსოფლიო სოციალისტური რევოლუციისაკენ. ბრძოლის ნაღარად გაისმა მისი სიტყვები მთელი მსოფლიოს მილიონობით ადამიანთა გულში.

დიდი პროლეტარული მწერალი მაქსიმ გორკი თავის ნაწარმოებში, რომელიც მისი სიკვდილის შემდეგ გამოქვეყნდა, იძლევა ამ შეხვედრის მონასახს:

„...იგი პატრონივით გამოიყურება“ — ამბობს მუშა ლენინის შესახებ.

„იგი როგორლაც შეეზარდა მასას, გაჭრა, გადნა მასში, მაგრამ მასა კიდევ უფრო მრისხანე გახდა და თითქოს გაიზარდა“.

ჩვენი პარტიის ბელადის ჩამოსვლამ გააათკეცა რევოლუციის ძალები. იგი ერთბაშად გაიზარდა მთელი თავით. ისტორიამ ჩვენი ქვეყნის წინაშე დააყენა არაჩვეულებრივი გაქანებისა და უმაგალითო მნიშვნელობის ამოცანები. ჩვენმა პარტიამ ლენინის ხელმძღვანელობით წარმატებით გაატარა რევოლუციური ხომალდი კლასობრივი ბრძოლის აბობოქრებულ ზღვაში, წყალქვეშა კლდეებში, მტრის წინააღმდეგობაში.

ლენინში შეთავსებული იყო გიგანტური თეორიული სიღრმე და ხალხის მასების უაღრესად იდუმალ ფიქრებსა და გრძნობებში ჩაწვდომის განსაცვიფრებელი უნარი, ტიტანური შემოქმედებითი ჭკუა და ურყევი, ქმედი ნებისყოფა. შეიწოვა რა ბოლშევიკური პარტიის საბრძოლო გამოცდილება და ყველა ქვეყნის მუშათა მოძრაობის თვალწვდენი გამოცდილება, ლენინი ახდენდა მის გადამუშავებას და მარქსენგელსის დიადი მოძღვრება აჰყავდა უმაღლეს საფეხურზე ახალი ეპოქის პირობებში. მისი მახვილი მხედველობა სწვდებოდა თვალწვდენ ჰორიზონტებს და უნაკლო სიზუსტით ერკვეოდა სწრაფცვალებადი ვითარების უაღრესად დეტალებში.

მონარქიის თავიდან ბოლომდე დამპალი სამასწლოვანი შენობა ხუხულასავით დაინგრა. ომის წლებმა ძირი გამოუთხარეს სახალხო მეურნეობას, აღარ მუშაობდა ტრანსპორტი, ქალაქებში იქმნებოდა ბოგები სურსათისათვის, სოფელი ეიღარ ღებულობდა სამრეწველო პროდუქტებს. წინანდელი რევოლუციების მსგავსად ხალხის მსხვერპლთა ნაყოფი უწინარეს ყოვლისა მოიმკო ბურჟუაზიამ: დროებითი მთავრობის სახით იგი მოექცა ხელისუფლების სათავეში. 1905-1907 წლების გენერალური რეპეტიციის საბრძოლო გამოცდილებით შეიარაღებულმა მუშათა კლასმა ბოლშევიკების პარტიის ხელმძღვანელობით ააფრიალა რევოლუციის შემდგომი განვითარების დროშა. მშრომელმა მასებმა იწყეს მუშათა, ჯარისკაცთა და გლეხთა დეპუტატების საბჭოების შექმნა. წარმოიშვა ორხელისუფლებიანობა, იგი გადამწყვეტი ბრძოლების სიახლოვის მომასწავებელი იყო.

ესერ - მენშევიკები—წვრილბურჟუაზიული დემოკრატიის უხასიათო პოლიტიკური „ბელადები“ — კანიდან ძვრებოდნენ, რათა ბურჟუაზიის წინაშე განრთხმულიყვნენ. ისინი ცდილობდნენ, რათა მასები, რომლებმაც ის იყო თვითმპყრობელობის უღელი კისრიდან გადაიგდეს, დროებითი მთავრობის იმპერიალისტური პოლიტიკის ჭაპანში შეებათ.

რუსეთში დაბრუნების მეორე დღეს ლენინი გამოვიდა დოკუმენტით, რომელიც ისტორიაში შევიდა „აპრილის თეზისების“ სახელწოდებით. აქ ოსტატურად იყო განზოგადებული ბოლშევიკების რევოლუციური ბრძოლის უმდიდრესი გამოცდილება და დასახული იყო გზა ბრძოლისა ახალ პირობებში, ბურჟუაზიულ - დემოკრატიული რევოლუციიდან სოციალისტურისაკენ გარდამავალ უღელტეხილზე.

„თავისებურება მიმდინარე მომენტისა რუსეთში მდგომარეობს გადასვლაში რევოლუციის პირველი ეტაპიდან, რომელმაც ბურჟუაზიას მისცა ძალაუფლება პროლეტარიატის არასაკმაო შეგნებულობისა და ორგანიზებულობის გამო, — მის მეორე ეტაპზე, რომელმაც ძალაუფლება ხელთ უნდა მისცეს პროლეტარიატს და გლეხობის უღარიბეს ფენებს“.

ასეთი იყო ვითარების მკაფიო შეფასება. აქედან გამომდინარეობდა მოქმედებათა პროგრამა, რომელიც ფართო პერსპექტივებს და ნათელ მიზნებს გარდაშლიდა.

არავითარი მხარდაჭერა დროებითს მთავრობას და შეცდომების მოთმინებით განმარტება იმ მასებისათვის, რომელნიც ჯერ კიდევ მიჰყვებიან სოციალგამცევლებს. ომის იმპერიალისტური ხასიათის გადაჭრით მხილება და შეუპოვარი ბრძოლა ბურჟუაზიის მიერ მოტყუებული თვითეული მუშისათვის, გლეხისათვის, ჯარისკაცისათვის. დაძმობილება ფრონტზე და გულმოდგინე პროპაგანდა „კეთილსინდისიერ ომბორონცებს“ შორის, არა ბურჟუაზიული პარლამენტური რესპუბლიკა არამედ ახალი ტიპის სახელმწიფო—საბჭოების რესპუბლიკა. სოციალიზმის არა დაუყოვნებლივი შემოღება, რასაც ბოროტად ცილს გვწამებდნენ მტრები, არამედ აბსოლუტურად ფხიზელი პროგრამა მთელი რიგი გარდამავალი ღონისძიებებისა, რომლებიც აშზადებდნენ პირობებს სოციალისტური მშენებლობისათვის. პარტიული ყრილობის დოკუმენტებლივ მოწვევა. პარტიის სახელწოდების შეცვლა: „ჩვენს თავს უნდა ეწოდოთ **კომუნისტური პარტია**, როგორც თავისთავს უწოდებდნენ მარქსი და ენგელსი“. ინტერნაციონალის განნლება.

ჩვენი სამშობლოს ბედის მკაფრი მობრუნების ვითარებაში ლენინის გენიამ მკვეთრად გააშუქა შემდგომი გზა. „საჭირო გახდა ლენინის შესანიშნავი „აპრილის თეზისები“, რათა პარტიას ერთის დაკვრით შესძლებოდა ახალ გზაზე გამოსვლა“,— სწერდა ამხანაგი სტალინი. ლენინის თეზისებმა გადაშალეს ახალი ფურცელი ჩვენი პარტიის გმირული ბრძოლის ისტორიაში — ახალ არა ბოლშევიზმის ძველ თეორიასა და პრაქტიკასთან კავშირის გაწყვეტის აზრით, არამედ შეცვლილ ისტორიულ ვითარებაში მოქმედებათა ამომწურავი პროგრამის აზრით.

ბურჟუაზიულ - დემოკრატიული რევოლუციიდან სოციალისტური რევოლუციისაკენ გაქანება — ჩვენი პარტიის ეს მიზანი ლენინმა ამკარად ამცნო მთელ მსოფლიოს. მხეცური ღმობილობა შეხვდა ლენინის თეზისებს მტრის ბანაკი. სამაგიეროდ ყოგლისმძლე რწმენითა და იმედით მიიღეს ისინი მუშათა უბნებში.

ლენინის მიერ გამოზრდილი ბოლშევიკური პარტია მოქმედებათა ლენინური პროგრამის მისაღებად მომზადებული იყო ოპორტუნიზმის წინააღმდეგ თავისი ბრძოლის მთელი წარსულით, მთელი თავისი პრაქტიკული გამოცდილებითა და თეორიული შეიარაღებით. ჯერ კიდევ 1905 წელს ლენინმა შეიმუშავა ბურჟუაზიულ - დემოკრატიული რევოლუციის სოციალისტურში გადაზრდის გეგმა, როდესაც მთელს ევროპაში ქვემეხები აგრიალდა, ბოლშევიკებმა, შეიარაღებულმა ლენინის მეძღვრებით იმპერიალიზმის შესახებ, ამხილეს მსოფლიო ომის იმპერიალისტური ხასიათი და წამოაყენეს მისი სამოქალაქო ომად გადაქცევის ლოზუნგი. რევოლუციურ 1917 წელში ჩვენმა პარტიამ ფეხი შესდგა, დაუფლებული ჰქონდა რა ლენინის მოძღვრება ერთ, ცალკე აღებულ ქვეყანაში სოციალიზმის გამარჯვების შესაძლებლობის შესახებ.

რევოლუციური შეტევა - ქოხილის პირველი ატეხისთანავე ლენინის უახლოესი მოწაფე და ერთგული თანამებრძოლი ამხანაგი სტალინი შორეულ ციმბირში გადასახლებიდან იჩქარის პეტროგრადისაკენ. ხელმძღვანელობს რა ც. კ.-ის ბიუროსა და „პრავდას“, იგი თანამიმდევრობით ატარებს რევოლუციის შემდგომი განვითარებისა და ჯალრმავების პოლიტიკას. ლენინური სიმტკიცითა და შეურიგებლობით იგი გადამწყვეტ წინააღმდეგობას უწევს კამენევისა და სხვების დამპალ მენშევიკურ ცდებს — გაეყოლათ მუშათა კლასის ძირითადი ინტერესები ბურჟუაზიული დემოკრატიის ოსპის შეჭამანდში. პარტიამ ერთსულოვნად დაჰგმო ეს გარეწრები, რომელნიც ილაშქრებდნენ სოციალისტური რევოლუციისათვის ბრძოლის წინააღმდეგ. მან გადაჭრით ამხილა პიატაკოვი, რომელიც იბრძოდა ლენინის წინააღმდეგ მთელი რიგი წლების განმავლობაში, გამოვიდა კიევში „აპრილის თეზისების“ წინააღმდეგ და სთესდა მენშევიკურ - ტროცკისტულ ურწმუნებას ჩვენს ქვეყანაში სოციალიზმის გამარჯვების შესაძლებლობის მიმართ. იგი დატუალავად ამხელდა ტროცკის, რომელსაც ამ დროს თავი შეეფარებინა სადღაც მენშევიზმის უკანა კარებთან.

—ძლევამოსილმა სოციალისტურმა რევოლუციამ ლენინ-სტალინის პარტიის ხელმძღვანელობით განვლილი ოცი წლის მანძილზე გარდაჰქმნა ჩვენი ქვეყანა. მძლავრი სოციალისტური სახელმწიფო, მიუვლელი ყელის მსგავსად, აღმართულია იმპერიალისტურ წინააღმდეგობათა და კლასობრივი ექსპლოატაციის ზღვაში. ჩვენი ქვეყანა, რომელიც ახალი სიცოცხლისათვის აღორძინდა და მთელი პროგრესული კაცობრიობისათვის მიმზიდველ მაგნიტად იქცა, წარმოადგენს დიდებულ ძეგლს ლენინის გენიისას, რომელმაც ჩვენს ქვეყანას დაუსახა გზა კომუნიზმის მოკაშკაშე მწვერვალებისაკენ.

„პრავდის“ მოწინავე, 16/IV

ლ. ეგანოვიძე

საშა წულუკიძე ინტელიგენციის შესახებ

ინტელიგენცია არასოდეს არ ყოფილა კლასი და არც შეიძლება იყოს, — იგი იყო და რჩება ფენად, რომელიც თავის წევრებს აძლევს საზოგადოების ყველა კლასს შორის.

Ი. ᲡᲢᲐᲚᲘᲜᲘ

ლენინურ - ისკრული სოციალ-დემოკრატიული ორგანიზაციების ერთიანობა ფუძემდებელმა საქართველოსა და ამიერკავკასიაში — საშა წულუკიძემ თავის ძვირფას შრომებში არქისტული კვლევის დიალექტიკური მეთოდის ბრწყინვალედ მომაგონებელი, დიდი თეორიული სიღრმითა და მეცნიერული დამაჯერებლობით დაასაბუთა ლენინური მოძღვრება „პროლეტარიატის კლასობრივი ბრძოლის, კაპიტალიზმის პოლიტიკური ეკონომიის, მუშათა კლასისათვის პოლიტიკური პარტიის საფუძვლების საკითხებზე, ნაციონალურ საკითხზე და სხვ.“ (ლ. ბერია).

ძირითადი დამახასიათებელი ერთერთი ნიშანი, რომლითაც ს. წულუკიძე პრინციპულად განსხვავდება I ინტერნაციონალის ყველა ჯურის ოპორტუნისტ - ლიდერებისაგან და ურყევად დგება ლენინ - სტალინის ფილოსოფიის რიგებში, — არის კაპიტალიზმის კლასობრივი ანტაგონიზმის მარქსისტული დასაბუთება. „მესამედასელთა“ უმრავლესობის კრიტიკა“ ფედერალისტების, ნაციონალ-დემოკრატების და სხვა ბურჟუაზიულ - ნაციონალისტური“ პარტიათა წინააღმდეგ არ ატარებდა პრინციპულ ხასიათს, რადგან ძირითად საკითხში — კაპიტალიზმის კლასობრივი შინაგანი ანტაგონიზმის შესახებ ისინი მთლიანად ღალატობდნენ მარქსიზმს და იმავე „საერთო ნაადგის“, კლასთა შერიგების „თეორიის“ მოლიპულ გზაზე ეშვებოდნენ. „მესამედასელთა“ უმრავლესობას არასოდეს არ მიუყვანია კლასობრივი ბრძოლის იდეა პროლეტარიატის კლასობრივი ბრძოლის მარქსისტულ გაგებამდე[1]). „მესამედასელთა“ უმრავლესობამ წამოაყენა კაპიტალიზმის პროგრესიულობისა და „საქართველოს ეროვნული აღორძინების იდეა“[2]) ბურჟუაზიის ისტორიული როლის დასაბუთებისათვის. ფეოდალური ურთიერთობის კრიტიკაში ისინი კაპიტალიზმის სტრუქტურაზე გამართლებას ცდილობდნენ და ამას იქით აღარ მიდიოდნენ.

ს. წულუკიძე მთელ თავის შემოქმედებაში წითელი ზოლივით ატარებს იმ ლენინურ პრინციპს, რომელსაც პროლეტარიატის ისტორიული მისიის დაცვა-დასაბუთება და მისი განხორციელებისათვის ბრძოლა ეწოდება.

ს. წულუკიძის შეხედულება მუშათა კლასის პოლიტიკურ პარტიაზე კლასობრივი ბრძოლის ბოლშევიკური თეორიიდან გამომდინარეობს.

პროლეტარიატის კლასობრივი ბრძოლისა და მისი, პროლეტარიატის, ავანგარდის — პარტიის — როლის ლენინურად დასაბუთებასთან ერთად ს. წულუკიძემ სწორად გააკვეთა აგრეთვე ინტელიგენციის როლი ბურჟუაზიულ საზოგადოებაში. მან გამანადგურებელი კრიტიკის ცეცხლში გაატარა ქართველი ფედერალისტების ლიდერის არჩილ ჯორჯაძის შეხედულება ინტელიგენციაზე. ჯორჯაძე ეპიგონურად ჰქადაგებდა მრავალჯერ გამოთქმულ ნაროდნიკულ - უტოპიურ და ყალბ აზრს, რომლის მიხედვით სინამდვილის დემიურგი გონიერებაა, ხოლო ისტორიას „კრიტიკულად მოაზროვნე ადამიანები“ (ე. ი. ინტელიგენცია) ჰქმნიან, ინტელიგენცია კი ზეკლასობრივი საზოგადოებრივი ფენაა, „მთელი“ ერის წარმომადგენელია და ამტომ ის თანაბრად ემსახურება ყველა საზოგადოებრივ კლასსო.

ს. წულუკიძემ საუცხოოდ გამოაშკარავა არ. ჯორჯაძის მსოფლმხედველობის ანტიმეცნიერული, ანტისოციალისტური, ბურჟუაზიული და თვალთმაქცური ბუნება. ს. წულუკიძემ გარკვევით აღნიშნა, რომ ბურჟუაზიის იდეოლოგი ინტელიგენცია ისტორიულად მუდამ ცდილობდა თავისი თავი კლასებს ზევით დაეყენებინა და „მთელი ერის“ წარმომადგენლად დაესახა. ამგვარი ნიღბით ფიქრობდა ის მშრომელთა კლასობრივი შეგნების დაჩლუნგებას და კაპიტალიზმის არსებობის გახანგრძლივებას.

ს. წულუკიძემ გააკრიტიკა, რომ კაპიტალიზმის პირობებში ინტელიგენციის „გონიერება“ პრინციპულად შემცველია იმავე წინააღმდეგობისა, როგორითაც თვით ეს კლასობრივი საზოგადოება არის გაყენთ�eული. კლასების ეკონომიური და პოლიტიკური ინტერესების შეუთავსებლობა წარმოადგენს ინტელიგენციის „გონიერებათა“ წინააღმდეგობის საზრდოს. ამგვარად, — ინტელიგენტთა გონიერებანი კლასობრივად განსაზღვრულნი არიან. „იქ, სადაც ცხოვრების შინაარსს მოწინააღმდეგე ჯგუფთა ინტერესების შეტაკება წარმოადგენს — სწერს წულუკიძე — და ერთის გამარჯვება დამყარებულია მეორის დამარცხებაზე, ყველას თანასწორი ძიძაობა შეუძლებელია. ან ერთს უნდა აწოვოს ინტელიგენტმა თავისი გონიერების ძუძუ და ან მეორეს. გონიერებას შეუძლია თავისი ოცნების კოშკი ტომას მორის კუნძულზე ააგოს, მხოლოდ გონიერებას არ შეუძლია პრაქტიკულ მოქმედებაში ჩაებას და არც მწვანე დასწვას და არც შამფური“[3]).

სუბიექტური სოციოლოგიის მიმდევარი ჯორჯაძე, იმეორებდა რა ვულგარულ შეხედულებას მარქსიზმზე, მიაწერდა მარქსიზმს ინტელიგენციის და საერთოდ შეგნების როლის უარყოფას კაცობრიობის ისტორიაში და, კერძოდ, რევოლუციურ მოძრაობაში.

ს. წულუკიძემ გააკრიტიკა ეს შეუსაბამო და ყალბი შეხედულება მარქსიზმზე. მან შესანიშნავი თეორიული არგუმენტაციით დაიცვა ლენინის მიერ ჯერ კიდევ 1894 წ. წამოყენებული სახელმძღვანელო დებულება: „სოციალისტურ ინტელიგენციას მხოლოდ მაშინ შეეძლება ნაყოფიერი მუშაობის იმედი იქონიოს, როცა ბოლოს მოეღებს ილუზიებს და დასაყრდნობს აღმოაჩენს არა რუსეთის სასურველ, არამედ მის ნამდვილ განვითარებაში, არა შესაძლებელ, არამედ ნამდვილ საზოგადოებრივ - ეკონომიურ ურთიერთობაში“.

ს. წულუკიძე ებრძვის ერთის მხრით ბიოლოგიური „კანონზომიერების მექანიკურად გადმონერგვას საზოგადოებაში და, მეორე მხრით, სუბიექტურ იდეალიზმს, რომელიც ისტორიას კრიტიკულად. მოაზროვნე ადამიანის ნაყოფად სთვლის. საზოგადოებრივი ურთიერთობის პროცესში — სწერს ს. წულუკიძე — ადამიანი თითონ ქმნის თავის ისტორიას იმდენად, რამდენადაც ის ოვონებს და აუმჯობესებს შრომის იარაღებს, იმორჩილებს ბუნების ძალებს და ქმნის წრეს. „ამ წრის რთული შედეგი ადამიანზე შეუწყვეტლივ მოქმედებს, მისი განვითარების მიზეზი ხდება, ამიტომ **უსაფუძვლოა ვიფიქროთ, თითქო ისტორია, — ადამიანის შექმნილი უბრალო არსებობისათვის ბრძოლის შედეგი იყოს**“. მეორე მხრივ: **„ისტორიას თუმცა ადამიანის მოქმედება ქმნის, მაგრამ იგი არ არის კრიტიკული აზრის ანუ ცნობიერი ნების ნაყოფი“**[4]).

ს. წულუკიძე, მიხაილოვსკის ეპიგონ არ. ჯორჯაძის კრიტიკასთან დაკავშირებით ინტელიგენციის საკითხში, გვაძლევს თავისუფლებისა და აუცილებლობის პრობლემის მარქსისტულ დასაბუთებას. იგი აღნიშნავს, რომ თუ სუბიექტი წარსულსა და აწმყოს მეცნიერულად სწავლობს, არკვევს საზოგადოებრივი განვითარების ნამდვილ კანონზომიერებას და ამის საფუძველზე აგებს თავის სამოქმედო გეგმას, მაშინ, ცხადია, საზოგადოებრივი განვითარების ობიექტურ პროცესსა და მის იდეალს, შორის „ბუნებრივ წინააღმდეგობას ადგილი არა აქვს“[5]). მაგრამ თუ სუბიექტი „ცალიერ ოცნებას“ გაჰყვება და ცხოვრების სიბრძნეს, მის გამოცდილებას არაფერს ეკითხება, პირიქით — მის საწინააღმდეგოდ მოქმედებს, სწორედ მაშინ მის იდეალებსა და სინამდვილეს შორის ხიდი ჩატეხილია და, ცხადია, პიროვნების ფანტაზიის კოშკიც ინგრევა.

რამდენადაც ადამიანი შრომისა და ბრძოლის პროცესში შეიგნებს ბუნების და საზოგადოების განვითარების ნამდვილ კანონებს, იმდენად პიროვნება ეცნობა შეიცნობს ობიექტურ აუცილებლობას და ის თავის მოქმედებაში თავისუფალი ხდება. დეტერმინიზმი მექანისტურად როდი უარყოფს ინდეტერმინიზმს, დიალექტიკური მატერიალიზმისათვის უდავოა, რომ „**თავისუფლება შეგნებული აუცილებლობაა**“[6]).

ამგვარად, დაასკვნის ს. წულუკიძე, „არჩილ ჯორჯაძის ფილოსოფიური მსოფლმხედველობა, რომელიც ობიექტური, ცხოვრების მიმდინარეობას სუბიექტის აზრსა და ლტოლვილებას უპირდაპირებს, ოცნებასა, რადგან ობიექტური პროცესი სუბიექტის აზრსა და ლტოლვილებას შეიცავს და განსაზღვრავს. ეს ობიექტური პროცესი იმავე სუბიექტთა საშუალებით ხდება და რამდენად ადამიანის „აზრი და ლტოლვილება“ შეესაბამება ცხოვრების მიმდინარეობას, იმდენად ცხოვრების წინსვლა უზრუნველყოფილია და პიროვნება აუცილებლობის შეგნებით თავისუფლებას იძენს“[7]).

აქედან ნათელია, თუ რა ღრმად აქვს ათვისებული ს. წულუკიძეს მარქსისტულ - ლენინური ისტორიული კონცეპცია. იგი ლენინურად გვიხსნის, რომ კაპიტალიზმის მესაფლავე მუშათა კლასია. ინტელიგენციის ის ნაწილი, რომელიც პროლეტარიატის ისტორიული ამოცანების შესრულებას ხელს უშლის, სინამდვილეს ებრძვის, რეაქციულ საქმეს აკეთებს და იღუპება ძოძაკვდავ სინამდვილესთან ერთად, ვინაიდან „ინტელიგენცია მხოლოდ მაშინ შეიძლება ძლიერი იყოს, თუ მუშათა კლასს შეუერთდება. თუ იგი მუშათა კლასის წინააღმდეგ მიდის, იგი **არარაობად იქცევა**“ (სტალინი).

ინტელიგენციის როლის ლენინურ-სტალინური დასაბუთება მოუხდა ს. წულუკიძეს აგრეთვე ქართველი ხალხის მტრის ნ. ჟორდანიას წინააღმდეგ ბრძოლაში. ნ. ჟორდანია ეპიგონურად იმეორებს საერთაშორისო ოპორტუნიზმის, რუსეთის ეკონომისტებისა და მენშევიკების მიერ მრავალჯერ გადამღერებულ შეხედულებებს ინტელიგენციაზე. იგი აღმამფოთებელი დემაგოგიისა და უხამსი ცილისწამების „მეთოდით“ სწერდა: „მეუმრავლეს“ენი“ ლენინის მეთაურობით ს.-დ. პარტიაში მუშებზე ინტელიგენტების გაბატონებას მოითხოვენ. ინტელიგენცია კი წარმოადგენს ერთიანი **საზოგადოებრივი** ინტერესებით აღჭურვილ კლასს, რომლის ინტერესებიც არსებითად ეწინააღმდეგება პროლეტარიატის ინტერესებს. მუშათა პარტიაში ინტელიგენტებს ადგილი არ უნდა ჰქონდეს, რადგან ისინი მუშათა მასებზე, გასაბატონებლად შემოდიან პარტიაში. ეკონომიურ კითხვებს აბუჩად იგდებენ და მხოლოდ პოლიტიკურ კითხვებს აყენებენ: ამგვარად, ინტელიგენტები პროლეტარიატის მტრები არიან“ და მათთან სასტიკი ბრძოლაა საჭიროო.

დამახასიათებელია, რომ ნ. ჟორდანია თუთიყუშივით იმეორებს თავისი მასწავლებლის, რენეგატის და სოციალ-ფაშისტის

საბჭოთა დემოკრატიის უხეში დამახინჯებანი

საკ. კ. პ. (ბ) ც. კ-ის თებერვლის პლენუმის შედეგების დამუშავებასას ჯუღელის რაიონში საბჭოთა დემოკრატიის დარღვევის მრავალი ფაქტი გამომჟღავნდა.

ზეგის სასოფლო საბჭოში თავმჯდომარე და მდივანი კოოპტირებული არიან. ყოფილ თავმჯდომარეს ამომრჩევლებისათვის ანგარიში არ ჩაუბარებია.

სექციების ხელმძღვანელნი საბჭოს პრეზიდიუმს გამოუყვია, ხოლო შემდეგ რსინი სექციის სხდომაზე დაუმტკიცებიათ. დემოკრატიის დარღვევამ გამოხატულება ჰპოვა იმაში, რომ სექციების მუშაობა მეტად სუსტია. სოფლსაბჭოსთან წერა-კითხვის უცოდინარობის სალიკვიდაციო სექცია არ არსებობს.

მშრომელთა საჩივრების განხილვისა და მათზე პასუხის გაცემის საქმე უნუგეშო მდგომარეობაშია. მშრომელთა საჩივრები აღრიცხული არა აქვთ, საჩივრები და განცხადებები თავმჯდომარის მაგიდაზე ჰყრია. ზეპირ ცნობებს თუ დავუჯერებთ, 1937 წელს საბჭოში მხოლოდ სამი განცხადება შემოსულა, აქედან მარტო ორზეა პასუხი გაცემული.

უარესი მდგომარეობაა შორაპნის სასოფლო საბჭოში. 1934 წლიდან აქ მრავალი ცვლილება მოხდა. საბჭოს შემადგენლობაში კოოპტაციით 19 კაცია შეყვანილი. პრეზიდიუმში არჩეულ 7 კაციდან კი მხოლოდ 4 დარჩა. თავმჯდომარე და მდივანი კოოპტირებული არიან. პრეზიდიუმში შევსებული არ არის — აკლია ერთი კაცი.

სასოფლო საბჭოს სექციები მხოლოდ ქაღალდზე არსებობენ. საფინანსო და სანიტარული სექციის გარდა არცერთი სექცია არ მუშაობს, ეროთი კრებაც არ მოუწვევიათ, მასობრივი მუშაობა ძალიან სუსტად არის დაყენებული. ეს იქიდანაც სჩანს, რომ რამდენჯერმე მოწვეული სექციების კრებები არცერთხელ არ შესდგა, წევრები პასუხისმგებლობას არ გრძნობენ, საბჭოს მათზე ძმურ-დელლობითი და ზეგავლენითი ზომები არ მიუღია.

სასოფლო საბჭო ვერ იცნობს კოლმეურნეობებთან არსებული სადეპუტატო ჯგუფების მუშაობას, მათ ხელმძღვანელთა მოხსენების მოსმენას საბჭო საჭიროდ არ სცნობს. ამით აიხსნება, რომ დღემდე ერთი მოხსენებაც არ არის მოსმენილი და საბჭო მოწყვეტილია სადეპუტატო ჯგუფებს.

მშრომელთა განცხადებებზე პასუხის გაცემა აქაც მოუგვარებელია. ვერ გაიგებთ, რამდენი განცხადება შემოვიდა, რა საკითხზე, და რა პასუხია გაცემული. დავით ყვავაძეს, რომელმაც განცხადება 30 იანვარს შეიტანა, დღესაც არ მიუღია პასუხი. საქმეშია 22 თებერვალს შეტანილი განცხადება, რომელიც დღემდე არ განუხილავთ. მიშა ჭანკვეტაძის განცხადებაც 1 მარტს შეტანილი არ განუხილავთ ჯერ. ასეთი ფაქტები სხვაც ბევრია.

ასეთივე მდგომარეობაა კლდეეთის სასოფლო საბჭოშიც.

ჩამოთვლილი ნაკლოვანებანი მეტ-ნაკლებად სხვა სასოფლო საბჭოების მუშაობასაც ახასიათებს. სასოფლო საბჭოებმა ამ ფაქტებიდან შესაფერისი დასკვნები უნდა გამოიტანონ. მობრუნებას, რომელიც ჩვენი ქვეყნის პოლიტიკურ ცხოვრებაში მოხდა, სასოფლო საბჭოებმა თავიანთი მუშაობის გარდაქმნით უნდა უპასუხონ.

შ. ჟულიძე.

ბარიტელები ცუდად მუშაობენ

(ქუთაისი, „კომუნისტის“ საკ. კორესპონდენტისაგან)

ბარიტი მეტად ძვირფასი და ფრიად საჭირო მადანია. მას ფართოდ იყენებენ საღებავების, რეზინის, ქაღალდის, ნავთის და სხვა მრეწველობაში. ბარიტი აუცილებელია ქლოროვანი ბარიუმის მისაღებად, რომელსაც იყენებენ მინდვრების მავნებლების წინააღმდეგ. სოციალისტური მშენელობის თითქმის ყველა უბანში მწვავედ იგრძნობა ბარიტის საჭიროება. მისი უმთავრესი მომხმარებელი კი ქიმიური მრეწველობაა.

„საქბარიტის“ წარმოებას რამდენიმე ხნის განმავლობაში სათავეში ედგა ჯაშუშ ტროცკისტების, ხალხის მტრების ბანდა, ტროცკისტი ლუციონერი ტროკაკისტი გიორგობიანი. ეს ფაქტი თავისთავად მეტყველებს, თუ რატომ მუშაობდა უხეიროდ ბარიტის წარმოება, რა იყო მიზეზი ცალკეულ მაღაროებში და საწარმო რაიონებში გეგმის ჩაშლისა.

ხელმძღვანელობის შეცვლის შემდეგ მოხდა ნაწილობრივი გარდატეხა. მაგრამ ეს სრულიადაც არაა საკმაო. ბარიტელებმა (დირექტორი ლომმიძე) ჯერ კიდევ ვერ გამოიჩინეს საკმაო უნარი და მოქნილობა, რომ ემუშავნათ შეუფერხებლად და აღმოეფხვრათ ყველა დეფექტი.

მიმდინარე წელს გეგმით მიღებულ უნდა იქნას 40.000 ტონა ბარიტი, გამდიდრდეს 38.000 ტონა და დაიფქვას 19.000 ტონა. ამ საბრძოლო დავალების განაღდება ბარიტელებმა პირველ კვარტალში ვერ შეასრულეს.

მართალია, პირველ კვარტალში ამოღების გეგმა 100,3 პროცენტით შესრულდა, მაგრამ რეალიზაცია კი საძარცხვინოდ ჩამორჩა. გამდიდრების გეგმა 67,1 პროცენტითაა შესრულებული, დაფქვისა კი მხოლოდ 33,1 პროცენტით.

ამ ჩამორჩენას ტექნიკური დირექტორი ამხ. ჩაჩანიძე უმთავრესად „ობიექტური მიზეზებით“ ხსნის. ცუდი ამინდები იყო, გზები შიკრა და ჩამოზიდვა ვერ მოვახერხეთო. მაგრამ არ შეიძლება ყველაფერი ამინდს დავაბრალოთ.

მოუგვარებელია ტრანსპორტის საკითხი. ნაცვლად 28 სამტონიანი სატვირთო მანქანისა, ბარიტის წარმოებას ღღემდე მხოლოდ 10 მანქანა აქვს, და ისინიც არ მუშაობენ სისტემატურად. გზის პირას 2.300 ტონა გარეცხილი ბარიტი ყრია, მაგრამ დასაფქვავ ქარხანაში მისი გადაზიდვა ვერ შესძლეს.

ბარიტის წარმოება ყველაზე რენტაბელური წარმოებაა. მას შეუძლია იმუშაოს შეუფერხებლივ და არ ეშინეს არავითარი დაგალიანება. ყველაფერი ეს მხოლოდ ბარიტელებზეა დამოკიდებული.

მეორე კვარტალში გეგმით ამოღებულ უნდა იქნას 13.500 ტონა ბარიტი, გამდიდრდეს 14.000 ტონა და დაიფქვას 6.100 ტონა. ბარიტელებმა უნდა მიიღონ ყველა საჭირო ზომა როგორც ამ გეგმის, ისე პირველი კვარტალის დანაკლისის ვადამდე განაღდებისათვის.

ეგ. გვასალია.

საკვები კულტურების თესვა

წელს საქართველოში პირუტყვის საკვები კულტურები უნდა დაითესოს 49.900 ჰექტარზე, ანუ 11.226 ჰექტარით მეტი, ვიდრე შარშან. ინოჯის, ესპარეტის, სამყურას, ფიგის, ბარდას, უგრეხელისა და ძირნაყოფა მცენარეების თესვის ვადები უკვე გავიდა, გეგმების შესრულება კი საგანგაშო ჩამორჩენაა.

ერთწლიანი და მრავალწლიანი ბალახები 43.300 ჰექტარიდან 10 აპრილისათვის მხოლოდ 8.839 ჰექტარზე იყო დათესილი, რაც გეგმის 24,1 პროცენტს არ აღემატება. მრავალწლიანი ბალახების თესვა 31 რაიონიდან ამ რიცხვისათვის 23 რაიონს ჰქონდა დაწყებული, ერთწლიანისა კი — 46 რაიონიდან — 22-ს.

წელს ყოველგვარი პირობები არსებობდა იმისათვის, რომ პირუტყვის საკვები კულტურების თესვა კვადაზე, ხარისხოვნად და გადაჭარბებით ყოფილიყო შესრულებული. „სახჯიშფონდმა“ ყველა რაიონი მოამარაგა თესლით, თესლის შესაძენად კოლმეურნეობებს მიეცათ სახელმწიფო კრედიტები 581.000 მანეთის რაოდენობით, დროზე გაგზავნა ადგილებზე გეგმები და აგროტექნიკური ხასიათის მითითებები, მაგრამ რაიონების უმრავლესობამ ეს ხელშეწყობა ჯეროვნად ვერ გამოიყენა.

დაწესებული ვადების მიხედვით ინოჯის თესვა თავთავიანი კულტურების თესვასთან ერთად უნდა დამთავრებულიყო, მაგრამ ეს ვადები თითქმის ყველგან დაირღვა. კიდევ მეტი: თიანეთის, ვანის ბალდათის, ჯუღელის, ჩხარის, ჭიათურის რაიონებსა და აფხაზეთს ინოჯის თესვა ჯერაც არ დაუწყიათ. საგარეჯოს რაიონში 400 ჰექტარიდან ინოჯა მხოლოდ 17 ჰექტარზე დათესეს. ყასპს გეგმა შესრულებული აქვს 10 პროცენტით, გორს — 30-ით, ლუქსემბურგს — 31-ით.

მთელ რიგ რაიონებში მიწგანის გამგეები და მტს-ების დირექტორები პირუტყვის საკვები კულტურების თესვას მეორეხარისხოვან საქმედ სთვლიან და ხშირად ამ მხრივ პირდაპირ დანაშაულებრივ დაუდევრობას იჩენენ. მაგალითად, წალკის რაიონს(მიწგანის გამგე სარიეკი) „სახჯიშფონდის“ საწყობიდან სამყურას თესლი 39 ცენტნერის ნაცვლად მხოლოდ 3 აქვს გატანილი. მასვე გაუტანელი აქვს 38 ცენტნერი ესპარეტის თესლი. სრულიად არ გაუტანიათ საწყობიდან სამყურას თესლი (36 ცენტნერი) აღბულაღისა და თიანეთის რაიონებს. ასევე უპასუხისმგებლოდ აქცევიან კასპის, გურჯაანის და ლაგოდეხის რაიმიწგანებიც.

საკვები ძირნაყოფა 1.940 ჰექტარიდან 10 აპრილისათვის რესპუბლიკაში დათესილი იყო მხოლოდ 178 ჰექტარზე (51 რაიონიდან თესვა დაწყებულია 10 რაიონში). თელავის, ყვარლის, გორის, კასპისა და ლუქსემბურგის რაიონებში, სადაც საკვები ძირნაყოფას თესვა 15 მარტისათვის უნდა დამთავრებულიყო, თესვას ჯერაც არ შესდგომიან.

საქართველოს სახკომსაბჭოს 21 თებერვლის დადგენილებით სათესლედ ერთწლიანი და მრავალწლიანი ბალახები 10.860 ჰექტარზე უნდა დაითესოს. საჭირო იყო სათესლე ნაკვეთები მძრალად ან, უკიდურეს შემთხვევაში, ადრე გაზაფხულზე მოხნულიყო, მაგრამ რაიონებმა ეს ღონისძიება ვერ შეასრულეს. ბორჩალოს, ლუქსემბურგის, საგარეჯოს და სიღნაღის რაიონებში საკვები კულტურებისათვის ნიადაგის ხვნა ჯერაც არ არის დამთავრებული. წესით იონჯა მწკრივში უნდა თესებოდეს, მთელ რიგ კოლმეურნეობებში კი მობნევით თესავენ. ზემოაღნიშნული რაიონებიდან თითქმის არცერთს არ გამოუყენებია სუპერფოსფატი სათესლე იონჯის ნაკვეთის გასანოყიერებლად. მინერალური სასუქი კი რაიონებში თავის დროზე გაიგზავნა.

როგორც სჩანს, ადგილობრივ პარტიულ, საბჭოთა და სამეწარომოქმედო ორგანოებს ჯერ კიდევ ვერ გამოუტანიათ საჭირო დასკვნები გასული წლის გაკვეთილებიდან. როცა თესვის დაგვიანებისა და აგროღონისძიებათა გაუტარებლობის გამო პირუტყვის საკვები კულტურების დაბალი მოსავალი იქნა მიღებული.

პირუტყვის საკვები კულტურების თესვის გეგმის შესრულება სახელმწიფოებრივი მნიშვნელობის აქოცანაა და მისი ჩაშლისათვის პასუხს აგებენ მიწგანები, მტს-ები, ადგილობრივი ხელმძღვანელი ორგანიზაციები და მიწსახკომიც.

◇ ◇ ◇

კადრების მომზადება ჩაშლის საფრთხეშია

საკოლმეურნეო სკოლების ბაზით მასობრივი კვალიფიკაციის კადრების მომზადების გეგმით საგარეჯოს, გურჯაანის და ლაგოდეხის რაიონების კოლმეურნეობებისათვის ლაგოდეხში ხუთთვიან კურსებზე უნდა მომზადდეს მემინდვრეობის 30 ბრიგადირი და მესაქონლეობის ამდენივე ბრიგადირი და ფერმის გამგე, ხოლო ერთწლიან კურსებზე — 30 ვეტფერშალი.

მეცადინეობის დაწყების ვადა 15 მარტი იყო. სპეციალურ ხელშეკრულებათა მიხედვით მიწგანებს ევალებოდათ ამ დროისათვის უზრუნველეყოთ დაწესებული რაოდენობის მსმენელთა სკოლაში გამოცხადება და კოლმეურნეობათა მიერ თვითეული მსმენელისათვის შრომადღეების ანგარიშში თვეში 120 მანეთის გადარიცხვა კვებისა და სხვა ხარჯებისათვის.

ეს ვალდებულება მიწგანებმა არ შეასრულეს. გეგმის მიხედვით საგარეჯოს რაიონს 15 მარტისათვის ვეტფერშალთა კურსებზე 10 კაცი უნდა მიევლინებინა. 8 აპრილამდე კი მხოლოდ 2 გაგზავნა. გურჯაანს ევალებოდა ამავე კურსებზე 5 კაცის გაგზავნა, 6 აპრილს მხოლოდ ერთი გამოცხადდა, ისიც ულოგინოდ და უფულოდ.

ასევე დაარღვია პირობა სიღნაღის მიწგანმაც, — 15 კაცის ნაცვლად ვეტფარშალთა კურსებზე მხოლოდ 4 კაცი მიავლინა.

განსაკუთრებით ჩამორჩა საკოლმეურნეო კადრების მომზადებაში ლაგოდეხის რაიმიწგანი მან აქამდე ხელშეკრულებაც არ გააფორმა, ხოლო მემინდვრეობის ბრიგადირთა კურსებზე 30 კაცის ნაცვლად 20 მიავლინა, მესაქონლე ბრიგადირებისა და ფერმის გამგეების კურსებზე კი 30-ის მაგიერ — 8.

მიწგანების ამ უმოქმედობის შედეგად კურსებზე მეცადინეობა 26 მარტამდე არ დაწყებულა.

რაიონები მეტისმეტად აგვიანებენ მსმენელთა ხარჯებისათვის საჭიროებული თანხების გადარიცხვასაც. — მივლინებული 44 კაციდან მხოლოდ 3 მსმენელისათვის არის მიღებული კვების თანხები.

ლაგოდეხის მიწგანი უკვე მომზადებული კადრების გამოშვებასაც აფერხებს. 17 ვეტფერშალი 1 აპრილისათვის უნდა გამოეშვათ, მაგრამ რადგან მიწგანის გამგე კომისიის სხდომაზე არ გამოცხადდა, ახლაც გამოურკვეველია, თუ როდის შესდგება ეს გამოშვება.

ცხადია, ასეთი „მუშაობით“ საკოლმეურნეო კადრების მომზადების მიწსახკომის გეგმა ლაგოდეხში ვერ შესრულდება. საქმის გაჭიანურება, ხელშეკრულებათა დარღვევის შემთხვევები ახლავე უნდა აღმოფხვრან როგორც ლაგოდეხის, ისე საგარეჯოსი, გურჯაანისა და სიღნაღის რაიმიწგანებმა.

ტრ. თოდრაძე.

სატვირთო ვაგონების საამქროს ზეინკლებმა ვასილ ივანეს-ძე გლარჯაძემ და ივანე აბრამის-ძე ადამაშვილმა მარტის თვიური გეგმა 400 პროცენტით შესრულეს და 900 მანეთი ხელფასი აიღეს.
29 მარტს მათ სარეკორდოდ შეასრულეს დღიური გეგმა — 800 პროცენტით.
სურათზე: ამხ. გლარჯაძე და ადამაშვილი ვაგონზე დგამენ ჩარჩოს ფოცქს.
ფოტო ბუდეშტსკისა („სოიუზფოტოს“ საქ. განყ.)

ბ. ბ. ბ.

თბილისი. ხიდი ავლაბარზე ხარფუხიდან
ფოტო დავიდოვისა („სოიუზფოტოს“ საქ. გასაყოფილება)

ილიას ოგელისკს გახსნიან 12 სექტემბერს

გუშინ, 17 აპრილს, შესდგა ილია ჭავჭავაძის საიუბილეო კომიტეტის სხდომა, რომელზედაც განხილულ იქნა ილიას მკვლელობის ადგილზე მემორიალური ობელისკის აგების საკითხი. კომიტეტის თავმჯდომარემ ამხ. კ. ჭკუასელმა აუწყა სხდომაზე დამსწრეთ, რომ სპეციალურმა კომისიამ, რომელიც ობელისკის ასაგები ადგილის ასარჩევად იყო გამოყოფილი, მოიარა წიწამური, დაათვალიერა მკვლელობის ადგილი და ობელისკის ასაგებად გამოჰყო ის ნაკვეთი, სადაც გარდაიცვალა ავაზაკთა ტყვეით განგმირული ილია.

ობელისკის პროექტის დამუშავება, როგორც უკვე ცნობილია, მიხდობილი აქვს არქიტექტორ მიხ. შავიშვილს. ბარელიეფის გამოკვეთა დაევალა ორდენოსან მოქანდაკეს იაკობ ნიკოლაძეს, რომელმაც ეს სამუშაო ორ თვეში უნდა დაამთავროს.

ობელისკის აღება მიეცდო „საქმენს“, რომელიც ახლო ხანში შეუდგება მუშაობას.

საიუბილეო კომიტეტმა მიიღო დადგენილება, ილიას ობელისკი წიწამურში გაიხსნას ამ დიდი მწერლის მკვლელობის 30 წლისთავზე, მომდინარე წლის 12 სექტემბერს (ძველი სტილით 30 აგვისტოს).

○

გუშინ ილია ჭავჭავაძის საიუბილეო კომიტეტმა გამართა თათბირი კომპოზიტორებთან — ილიას საიუბილეო დეკადისათვის ახალ მუსიკალურ ნაწარმოებთა შექმნის საკითხზე.

თათბირზე გამოირკვა, რომ ამჟამად თითქმის ყველა კომპოზიტორი მუშაობს ილიას ნაწერების მიხედვით სიმფონიური და ვოკალური ნაწარმოებების შესაქმნელად. სწერენ რომანსებს, საგუნდო სიმღერებს და სიმფონიურ პოემებს. კომიტეტმა ეადასწყვიტა აღძრას საკითხი, რომ საქართველოს კომპოზიტორთა ეს ახალი ნაწარმოებები მასობრივი ტირაჟით გამოიცეს.

ᲙᲐᲠᲒᲘ ᲘᲜᲘᲪᲘᲐᲢᲘᲕᲐ

ამას წინათ სახკინმრეწვის კომკავშირის ორგანიზაციის (მდივანი ე. უჯმაჯურიძე) ინიციატივით სოფელ მარტყოფში მოეწყო ხმოვანი კინო-სურათის „დარიკოს“ (ქართული ვარიანტის) ჩვენება.

ჯერ კიდევ სამი დღის წინ სურათის ჩვენებამდე მარტყოფის ახლო-მახლო სოფლებში ხმა გავრცელდა, „თბილისელ კომკავშირელებს სოფელ მარტყოფში მოლაპარაკე კინო მოაქვთო“. ამ სოფლების მცხოვრებთა უმრავლესობას ჯერ არ ენახა ხმოვანი კინო, მეტად აინტერესებდათ, თუ როგორი იქნებოდა იგი.

დასვენების დღეს შებინდებისას მარტყოფის კლუბის ეზოში დიდძალი ხალხი მოგროვდა. აქ იყვნენ არა მარტო მარტყოფელები, არამედ ნორიოს, ახალსოფლისა და სხვა მახლობელი სოფლების კოლმეურნეებიც. ზღვა ხალხს კლუბის ეზო ვეღარ იტევდა.

შეუძლებელი გახდა კინოსურათის კლუბის დარბაზში ჩვენება და სეანსი კლუბის ეზოში მოეწყო.

ეკრანზე გამოჩნდნენ სიმონა... დარიკო. სიმონამ დაილაპარაკა, მაყურებელთა შორის სიხარულის ყიჟინა გაისმა.

„დარიკო“ მეტად ეფექტური სურათია. კოლმეურნენი სულგანაბულნი დიდი ინტერესით უსმენდნენ და უცქერდნენ ეკრანზე მოძმდარ ამბებს. აქ მყოფ კოლმეურნე ახალგაზრდათა შორის თითქმის ყველას ჰქონდა წაკითხული ნინოშვილის „სიმონა“ და მათ კიდევ უფრო ეინტერესებოდათ ამ საყვარელი გმირის განსახიერება ეკრანზე. ყოჩაღ, დარიკო!—გაისმა შეძახილები, როდესაც დარიკო დაპატიმრებულ გლეხს ანთავისუფლებდა.

— აი, დედაკაციც ამასა ჰქვიან! — მოწონებით შესძახეს კოლმეურნეებმა, როდესაც დარიკომ გაძარცულ გლეხს ფული დაუბრუნა და ავაზაკი მოლალატე ტყვეით განგმირა.

— ვაშა, ვაშა, გაუმარჯოს!.. სიხარულით დასძახეს, როდესაც სიმონამ და დარიკომ დროშით ხელში მტრის რკალი გაარღვიეს და ცხენებს მიაქროლებდნენ.

დამთავრდა სურათი...

კოლმეურნენი თავიანთ შთაბეჭდილებებს ხმამაღლა უზიარებდნენ ერთმანეთს.

— რა კარგი რამ ენახეთ შიხო! ეუბნებოდა მარტყოფელი კოლმეურნე მეორეს. სურათი ცოცხალი ადამიანივით ლაპარაკობს! ჰა, რა საინტერესოა, რა მოწყობილია?!

მიხო სურათის შინაარსით იყო გატაცებული.

— რა ყოჩაღი ქალი ყოფილა დარიკო! მშრომელი გლეხის დამხმარე, მიაგვრელთა მოსისხლე მტერი. ნეტამც ხშირად მოგვიგონებდნენ თბილისელი კომკავშირელები და ასეთ სურათებს მრავალს გვანახვებდნენ...

— მადლობის ღირსი არიან თბილისელი კომკავშირელები, ჩაერია მათ საუბარში ახალსოფლელი კოლმეურნე. ეგენი ვინ არა, ვინ იცის, როდის გავიგებდით, რომ კინო ლაპარაკობს. ჰა, როგორ მღერის დარიკოს რაზმი, რა კარგი რამ იყო! — ამბობდა ის და ცდილობდა დარიკოს რაზმის სიმღერის გამეორებას.

კოლმეურნეები სახკინმრეწვის კომკავშირის ორგანიზაციის ინიციატივას ესალმებოდნენ. უსაროდათ, რომ თბილისელები არ ივიწყებენ მათ. აი ასე უნდა ქალაქელებისგან დახმარებაო—ლაპარაკობდნენ კოლმეურნე კომკავშირელებიც.

მოსაწონია სახკინმრეწვის კომკავშირის ორგანიზაციის ეს ინიციატივა. ეს იმის მაგალითია, თუ როგორ უნდა ეხმარებოდნენ, საქ. ალკკ ცენტრალურ კომიტეტის მე-3 პლენუმის გადაწყვეტილების საფუძველზე, სოფლის კომკავშირულ ორგანიზაციებს ქალაქის კომკავშირის ორგანიზაციები.

ამ ცოტა ხანში სახკინმრეწვის კომკავშირის ორგანიზაციის ინიციატივით ხმოვანი კინო-სურათი „დარიკო“ ნახა თბილისის რაიონის რამდენიმე სოფლის კოლმეურნე ახალგაზრდობამ. ასეთივე ექსკურსია უფრო ადრე მოწყობილი იყო სოფ. მუხრანში, სადაც ხმოვანი კინო 300 კაცმა ნახა, ხოლო მარტყოფში— 2000-მდე კაცმა. აქ ოთხი-ხუთი სოფლის კოლმეურნენი თავიანთი ოჯახებით დაესწრნენ კინოსურათ „დარიკოს“ და როგორც ვთქვით, ძალიან კმაყოფილიც დარჩნენ.

აქვე უნდა აღვნიშნოთ, რომ ამ საქებურ ინიციატივას ზოგიერთი ორგანიზაციული ნაკლი ჰქონდა. ეს გახსაკუთრებით შეეხება კომკავშირის თბილისის რაიკომის მუშაკებს. რომლებმაც საჭირო ხელმძღვანელობა არ გაუწიეს ამ ინიციატივას. თუმცა რაიკომის მდივანმა ყოველგვარი დახმარება აღუთქვა სოფლად კინოსურათის ჩვენების ორგანიზატორებს, მაგრამ საქმით არ შეასრულა დაპირება.

ᲬᲚᲔᲙᲚᲐ ᲑᲐᲕᲨᲕᲔᲑᲘᲡᲐᲗᲕᲘᲡ

ინგლისში პოლიციის კანონით დაშვებულია სასამართლოს განაჩენის თანახმად ბავშვთა სასტიკი დასჯა. ამას წინათ სამხრეთ შილდსის პოლიციამ გასწკეპლა 9 წლის ბავშვი.

ბუნებრივია, რომ პოლიციის ეს მკაცრი კანონი აღელვებს ინგლისის საზოგადოებრიობის მოწინავე ნაწილს. ამ თემაზე გაზეთ „დეილი ჰერალდში“ მოთავსებულია დოქტორ მარკარიტა ლევენფელდის წერილი, რომელშიც იგი განმარტავს, რომ ბავშვებს ასე მკაცრად დასჯა დიდად მოქმედებს მათს ფსიქიკაზე. — ბავშვთა მშობლები — სწერს გაზეთი — ჰეზანიან რედაქციაში აუარებელ წერილებს და მოითხოვენ კამპანიის მოწყობას ამ კანონის შესაცვლელად

ბავშვთა დასჯის კანონის შესახებ ლეიბორისტებმა საკითხი დააყენეს თემთა პალატაში. შინაგან საქმეთა მინისტრმა სიმონმა განაცხადა, რომ პოლიციის ხელისუფლებამ ეს კანონი შემოიღო ახლახან, 1932 წელს. ამიტომ მთავრობას მისი შეცვლა მიზანშეწონილად არ მიაჩნიაო.

მეორე ლეიბორისტ ტორნას შეკითხვაზე — სთვლის თუ არა საინმინო სასარგებლოდ ბავშვების გაწკეპვას, საიმონმა გაზეთ „დეილი ჰერალდის“ ცხობით, „მხოლოდ გაიღიმა“. ამავე გაზეთს მოჰყავს საიმონის ცირკულიარი, რომელშიაც ის ურჩევს პოლიციას თავი შეიკავონ ბავშვების ასეთი მკაცრი დასჯისაგან, რადგან პედაგოგიური თვალსაზრისით ბავშვებზე წკეპლა უარყოფითს გავლენას ახდენს. ცირკულიარის თანახმად, დადასტურებულია, რომ ბავშვები, რომლებიც პოლიციამ გაწკეპვლით დასჯა, გადაიქცნენ ნამდვილ ბოროტმმქმედებად. მინისტრის ცირკულიარი განსაზღვრავა მხოლოდ ადგილობრივ ხელისუფალთა მიმართ „კეთილი რჩევით“. ბავშვების გაწკეპვლა კი ისევ ძალაში რჩება.

(„იზვესტიაზ“)

ᲞᲘᲝᲜᲔᲠᲔᲑᲘ ᲐᲛᲮ. Გ. ᲛᲒᲐᲚᲝᲑᲚᲘᲨᲕᲘᲚᲗᲐᲜ

მე-14 საშუალო სკოლის ათი პიონერი ამხანაგებმა სიმღერითა და ყვავილებით გააცილეს აღტაცებული დელეგატები საქართველოს მთავრობის სასახლისაკენ გაემართნენ. წითელჯალსტუკიან გოგონას ლილი ჯუღელს თაიგული მიჰქონდა, ხოლო გულადი პიონერი თენგიზ გოგოტიშვილი გულში იმორიგებდა პატაკის უკანასკნელ სტრიქონებს.

გულმხიარულმა პიონერებმა სახკომსაბჭოს საკომფხდატოში პალტოები გაიხადეს, წითელი ჯალსტუკები გაისწორეს და მარმარილოს კიბეებზე აირბინეს.

მწყობრად შეიღინენ ბავშვები ამხ. მგალობლიშვილის კაბინეტში და პიონერული სალამი მისცეს. სალამის შემდეგ თენგიზ გოგოტიშვილმა წკრიალა ხმით დაიწყო პატაკის კითხვა.

— მე-14 საშუალო სკოლასთან არსებული ნორჩ პიონერთა მეორე რაზმი გიძღვნით პიონერულ სალამს ორდენოსანი საქართველოს მთავრობის თავმჯდომარეს. რაზმის წევრებმა გადაწყვიტეთ ვატაროთ თქვენი სახელი. მოვედით თქვენთან. რათა გაეაცნოთ ჩვენი მუშაობა.

და თენგიზმა დაიწყო რაზმის მიღწევების ჩამოთვლა. მართლაც, ჩინებულად სწავლობენ მე-14 სკოლის პიონერები. მათ მოაწყეს კონსტიტუციის კაბინეტი, ლენინის, პუშკინის, რუსთაველისა და ილიას კუთხეები.

ამავე დროს პიონერებმა ამხ. მგალობლიშვილს შესჩივლეს, სასკოლო შენობა არ გვივარგა, დერეფანი არა აქვსო და სხვ.

შეხვედრამ ერთ საათს გასტანა. წამოსულისას პიონერებმა სთხოვეს ამხ. მგალობლიშვილს პატაკზე ხელის მოწერა.

„გისურვებთ წარმატებას სწავლაში. ვისურვებთ გამოხვიდეთ ღირსეული მოქალაქენი დიადი სამშობლოსი — საბჭოთა კავშირისა“ — დაიწერა პატაკზე ამხ. გერმანე მგალობლიშვილმა.

◇

ᲐᲮᲐᲚᲘ ᲡᲐᲛᲨᲝᲑᲘᲐᲠᲝ ᲡᲐᲮᲚᲔᲑᲘ

თბილისის საბჭოს ჯანმრთელობის განყოფილებამ გამოჰყო შენობა 130 საწოლიანი ახალი სამშობიარო სახლისათვის მელიქიშვილის ქუჩაზე, სადაც წინათ მოთავსებული იყო ტუბერკულოზის დისპანსერი. ეს სამშობიარო სახლი მაისში გაიხსნება.

40 დამატებითი საწოლი ექნება ქალაქის ჯანმრთელობის განყოფილების პირველ საავადმყოფოს.

120 საწოლიან დიდ სამშობიარო სახლს კამოს ქუჩაზე ამენებს ჯანმრთელობის განყოფილება. სახლის ის ნაწილი, რომელიც გათვალისწინებულია 50 საწოლისათვის, იხსნება პირველ ივლისს, ხოლო სამშობიარო სახლი მთლიანად წლის დამლევს ამუშავდება.

ლენინის რაიონში, საბჭოთა ქუჩაზე, მთავრდება 50 საწოლიანი სამშობიარო სახლის აშენება. სახლი პირველ ივნისისათვის იქნება მზად. (საქდესი).

◇

ᲡᲝᲮᲣᲛᲘᲡ ᲙᲝᲗᲘᲚᲛᲝᲬᲧᲝᲑᲐ

ქალაქ სოხუმის კეთილმოწყობისათვის წელს დიდი ზუზუმობა სწარმოებს. განსაკუთრებული ყურადღება ექცევა ქუჩების ასფალტირებას და გამწვანებას. სკვერებში, ხეივნებში და ქუჩების ორივე მხარეზე ყვავილებთან ერთად რგავენ პალმებს და სუბტროპიკულ მცენარეებს.

დაიწყო ქალაქის პარკის გაფართოება. აღებულია მთელი რიგი შენობები. ახლა ხეივნების მოწყობა და მთელი ტერიტორიის გამწვანება სწარმოებს. პარკში ააგებენ ესტრადას, საცეკვაო პავილიონს, შადრევნებს და კიოსკებს.

მთელი ტერიტორიის გამწვანება დამთავრდება მაისში, ხოლო პარკი ეაიხსნება პირველ ივლისს. პარკს მშენებლობის მეთვალყურეობა დაკისრებული აქვს ქალაქის საბჭოს მთავარ ინჟინერს ამხ. ეარაზაშვილს.

◇

ᲐᲮᲐᲚᲘ ᲐᲛᲑᲔᲑᲘ

● **მწერალთა** კავშირი შეუდგა ი. ჭავჭავაძის ხსოვნისადმი მიძღვნილი საღამოების მოწყობას რესპუბლიკის რაიონებში. საღამოები უკვე მოეწყო წინანდლის საბჭოთა და კოლექტიურ მეურნეობებში.

● **წელს** საქართველოს მანქანათმშენებლობის ქარხნები გამოუშვებენ 3.558.000 მანეთის ფართო მოხმარების საქონელს, ნაცვლად გასული წლის 1.332.000 მანეთისა.

● **საკურორტო** სეზონი წყალტუბოში 1 მაისს გაიხსნება.

● **მგზავრთა** უკეთ მომსახურების მიზნით, ამიერ-კავკასიის რკინიგზის ხაზზე მატარებლებში ეწყობა შესანახი კამერები, სადაც მგზავრს შეუძლიან მიაბაროს ნივთები და მიიღოს ისინი გამოსვლისას.

● **თბილისის** ყოფ. ტუბერკულოზის ინსტიტუტი წელს გადაკეთდება მთლიან დისპანსერად და სამშობიარო სახლად. ამ სამუშაოების შესასრულებლად საქ. ჯანმრთელობის სახალხო კომისარიატმა ეადასდო 857.000 მანეთი.

● **დაიბეჭდა** და გამოვიდა „საქართველოს მუზეუმის მოამბე“ № 9.

ᲡᲐᲥᲐᲕᲨᲘᲠᲝ ᲡᲐᲭᲐᲓᲠᲐᲙᲝ ᲩᲔᲛᲞᲘᲝᲜᲐᲢᲘ

მეოთხე ჯერის შედეგები

მეოთხე ტურში პირველი დამარცხება განიცადა მაკაგონომამ. სიცილიურ დაცვაში ლევენფიშმა საუკეთესოდ ეამოიყენა მოწინააღმდეგის პასიური თამაში და გამარჯვებას მიაღწია.

ამ დღეს უნდა დამარცხებულიყო აგრეთვე ბონდარევსკი. მისმა მოწინააღმდეგემ ებრალიძემ ჰოლანდიური დაცვის წინააღმდეგ უკეთესი მდგომარეობა მიიღო და ძლიერი თამაშით პარტია ადვილად მოსაგებ მდგომარეობამდე მიიყვანა. მაგრამ აი ამ დროს იგი არ თამაშობს სწორად და მოგებას ირთულებს. პარტია გადაიდო. ებრალიძეს ზედმეტი მხედარი აქვს ერთ პაიკში.

ოუდოვიჩ-გოგლიძის, ბელავენეც-რაგოზინის და კან-რაუზერის პარტიები ყაიმით დასრულდა.

რაბინოვიჩმა საუკეთესოდ ისარგებლა ილინ-ჟენევსკის სუსტი თამაშით და გამარჯვა.

ლისიცინმა, კარგად მოუგო პანოვს.

ალატორცევ-კასპარიანის პარტიაში უკანასკნელმა დასაწყისშივე წააგო პაიკი. ხანგრძლივი წინააღმდეგობის შემდეგ პარტია გადაიდო ისეთ მდგომარეობაში, სადაც კასპარიანმა უნდა წააგოს.

კონსტანტინოპოლსკი-ბუდოს და ჩეხოვერ-ლილიენტალის პარტიები გადაიდო პირველებისათვის უპირატეს მდგომარეობაში.

○

დღეს საღამოს 5 საათიდან გათამაშდება მეხუთე ტურა.

ითამაშებენ: **გოგლიძე-ილინ-ჟენევსკი, პანოვი-ოუდოვიჩი, ლილიენტალი-ებრალიძე, ბუდო-ბელავენეცი, რაუზერი-ალატორცევი, რაბინოვიჩი-კანი, ბონდარევსკი-კონსტანტინოპოლსკი, რაგოზინი-ლისიცინი, მაკაგონოვი-ჩეხოვერი და კასპარიანი-ლევენფიში.**

თბილისის ზოოპარკის ერთერთი „მცხოვრები“—„ვარდისფერი პელიკანი“
ფოტო დავიდოვისა („სოიუზფოტოს“ საქ. გასაყოფილება)

„ᲗᲝᲗᲐ ᲠᲣᲡᲗᲐᲕᲔᲚᲘ ᲡᲐᲑᲭᲝᲗᲐ ᲡᲙᲝᲚᲐᲨᲘ“

საქართველოს ეანათლების სახალხო კომისარიატის პედაგოგიკის სამეცნიერო-კვლევითი ინსტიტუტი აქტიურად ჩაება შოთა რუსთაველის 750 წლის იუბილესათვის მზადებაში. ინსტიტუტი ამზადებს მეცნიერულ-პედაგოგიურ კრებულს „შოთა რუსთაველი საბჭოთა სკოლაში“. კრებულის მიზანია დახმარება გაუწიოს ქართველი ენისა და ლიტერატურის მასწავლებლობას გენიალური პოეტის მემკვიდრეობის ათვისებაში.

პედაგოგიკის ინსტიტუტის ენისა და ლიტერატურის მეთოდიკის სექტორმა მოიწვია თბილისის მასწავლებელთა და მეცნიერ მუშაკთა თათბირი კრებულის თემატიური გეგმის განსახილველად.

კრებულს დაერთვის მოკლე ცნობები „ვეფხის-ტყაოსნის“ უცხო ენებზე თარგმანების შესახებ და სრული ბიბლიოგრაფია მასწავლებელთათვის.

კრებული „შ. რუსთაველი საბჭოთა სკოლაში“ სტამბას გადაეცემა დასაბეჭდად მაისში და გამოვა სასწავლო წლის დასაწყისისათვის.

ინსტიტუტის ენისა და ლიტერატურის სექტორმა გამოსაცემად დამზადა აგრეთვე „შოთა რუსთაველის აფორიზმები“ სასკოლო პლაკატების სახით. აგრეთვე მზადდება სასკოლო გამოფენებისათვის „ვეფხის-ტყაოსანი“ ილუსტრაციებში.

◇

ᲨᲔᲛᲗᲮᲕᲔᲕᲔᲑᲘ

უბედური შემთხვევა. 17 აპრილს, ღილის 7 საათზე, კლინინის და რიეტოვის ქუჩების კუთხეში ტრამვაის ვაგონიდან ჩამოხტა მოქ. ე. ლ. კერესელიძე (ბერკვილაძის ქუჩა, № 29), რომელიც მისაბმელი ვაგონის ქვეშ მოჰყვა და მძიმედ დაშავდა. საავადმყოფოში მიყვანისას კერესელიძე გარდაიცვალა.

ხულიგნის დაპატიმრება. 16 აპრილს საღამოს სიმთვრალის დროს „სოიუზტრანსის“ სასადილოში დებოშის ატენისა, მოქალაქეთა შეურაცხყოფისა და მილიციის მუშაკებისადმი ურჩობისათვის შეიპყრეს გ. ბ. ნიკოლაშვილი (ბროსეს ქუჩა, № 8). ხულიგნის საქმე გადაეცა სახალხო სასაჩართლოს მორიგე კამერას.

სპეკულანტების დაპატიმრება. სისტემის სამართლის მილიციამ შეიპყრო სპეკულანტთა ბრბო, რომელიც ცირკის ბილეთებით ვაჭრობდა. ბრბოში შედიოდა 5 კაცი: ხ. ა. სისოევი, ლ. მ. ვართიკოვი, ლ. მ. მინასიანი, ფარსადანოვი, ს. ა. ვართიკოვი, ა. ი. თუმბურაშვილი, ხ. კ. ბოუთინოვი, გ. ი. ალმოველი და ვ. ა. ლორიხაცვა.

ბრბოს მეთაურები იყვნენ სისოევი, მეტსახელად „შეევარდენი“ და ლ. ვართიკოვი, მეტსახელად „ლიპო“.

აღნიშნული პირები წინდაწინ ყიდულობდნენ ცირკის სალაროში ბილეთებს დიდ რაოდენობას და შემდეგ 100-200 პროცენტის დამატებით ჰყიდდნენ. განსაკუთრებით აქტიურად „მუშაობდნენ“ სპეკულანტები დასვენების წინადღით და დასვენების დღეებში. ბრბოს ყოველდღიურად დიდი მოგება ჰქონდა.

როგორც გამოძიებით დადასტურდა, სპეკულანტებს მჭიდრო კავშირი ჰქონდათ სახელმწიფო ცირკის მოლარე ქალ მ. ა. ვოდოვოზოვასთან, რომელიც სპეკულანტებს ბილეთებს დიდი რაოდენობით აძლევდა. დაპატიმრებისას სპეკულანტებს ჩამოართვეს 100-ზე მეტი ბილეთი. სპეკულანტთა საქმის გამოძიება დამთავრებულია. სისტლის სამართლის პასუხისგებაში მისცეს აგრეთვე ცირკის მოლარე მ. ვოდოვოზოვა.

ამ დღეებში სპეკულანტები წარსდგებიან სასამართლოს წინაშე.

ᲮᲔᲓᲝᲕᲜᲔᲑᲐ

მოზარდ მაყურებელთა რუსული თეატრის 10 წლისთავი

თბილისის მოზარდ მაყურებელთა რუსულ თეატრს შეუსრულდა არსებობის 10 წლისთავი.

საიუბილეო თარიღის აღსანიშნავად დღეს, 18 აპრილს, გაიმართება სარღესასწაულო სპექტაკლი, რომელშიაც თეატრი გვიჩვენებს თავის ყველა სახის ნამუშევარს. ხაჩვენები იქნება თითო აქტი უკანასკნელი წლების საუკეთესო დადგმებიდან: „მუსიკოსთა გუნდი“, „ცისფერი და ვარდისფერი“, „ტომას სოიერის თავგადასავალი“, „კაპიტან გრანტის შვილები“.

10 წლის განმავლობაში მოზარდ მაყურებელთა რუსული თეატრი გადაიქცა ბავშვებს შორის მხატვრული აღზრდისა და ტექნიკური პროპაგანდის დიდ კომბინატად.

მოზარდ მაყურებელთა თეატრმა მუშაობა დაიწყო 1927 წელს 500 მანეთის ბიუჯეტით წელიწადში; ახლა კი, 1937 წლისათვის თეატრის წლიური ბიუჯეტი უდრის 563 ათას მანეთს.

10 წლის განმავლობაში თეატრმა აჩვენა 1.065 სპექტაკლი და დადგა 60 პიესა.

მოზარდ მაყურებელთა რუსული თეატრი დღემდე ინახულა 1 მილიონზე მეტმა მოზარდმა მაყურებელმა.

○

ᲥᲔᲗᲝ ᲯᲐᲤᲐᲠᲘᲫᲘᲡ ᲙᲝᲜᲪᲔᲠᲢᲔᲑᲘ ᲛᲝᲡᲙᲝᲕᲡᲐ ᲓᲐ ᲚᲔᲜᲘᲜᲒᲠᲐᲓᲨᲘ

მოსკოვსა და ლენინგრადში დიდი წარმატებით ჩატარდა საქართველოს ფილარმონიისა და ესტრადის სახელმწიფო გაერთიანების მსახიობის ქეთო ჯაფარიძის კონცერტები. უკვე ოთხი კონცერტი გაიმართა. ქეთო ჯაფარიძე მოსკოვსა და ლენინგრადში მიწვეულია მთელი ზაფხულის პერიოდისათვის.

კონცერტების პირველი განყოფილება დათმობილი აქვს ქართულ სიმღერებს, მეორე — რუსულსა და ევროპულს.

○

საქფილეკთის მიერ მოსკოვსა და ლენინგრადის ფილარმონიასთან დადებული ხელშეკრულების თანახმად, ამ დღეებში მოსკოვს მიემგზავრებიან რესპუბლიკის დამსახურებული არტისტი ლადო კავსაძე, ი. სუხიშვილი, ნ. რამიშვილი, დ. გამრეკელი.

ყველა ახინი მიწვეულია 60 კონცერტისათვის.

◇

Თ ᲛᲐᲘᲐᲙᲝᲕᲡᲙᲘᲡ ᲡᲐᲦᲐᲛᲝ

19 აპრილს პლეხანოვის სახ. მუშათა კლუბში გაიმართება ვ. მაიაკოვსკის საღამო. მაიაკოვსკის შემოქმედების შესახებ მოხსენებით და სიტყვებით გამოვლენ მწერლები: დ. დემეტრაძე, ს. ჩიქოვანი, ვ. გაფრინდაშვილი, ტ. ტაბიძე. ვ. მაიაკოვსკის ლექსების თარგმანებს და პოეტისადმი მიძღვნილ ლექსებს წაიკითხავენ პოეტები: პ. იაშვილი, ვ. ჭაფრინდაშვილი, ს. ჩიქოვანი, ტ. ტაბიძე, ვ. გორგაძე, ა. მოსაშვილი, ნ. მიწიშვილი, კ. კალაძე, დ. გაჩეჩილაძე, ბ. პატარიძე.

◇

ᲛᲬᲔᲠᲚᲔᲑᲘᲡ ᲡᲐᲔᲠᲗᲝ ᲡᲐᲥᲐᲚᲐᲥᲝ ᲙᲠᲔᲑᲐ

20 აპრილს მწერლების სასახლეში გაიმართება მწერლებისა და პოეტების საერთო საქალაქო კრება, რომელზედაც ამხ. ა. თათარიშვილი გამოვა მოხსენებით „საკ. კ. პ. (ბ) ცენტრალური კომიტეტის პლენუმის, შედეგებისა და საქართველოს საბჭოთა მწერლების კავშირის მორიგი ამოცანების შესახებ.

ᲤᲔᲮᲑᲣᲠᲗᲘ

ᲚᲔᲜᲘᲜᲒᲠᲐᲓᲘ—ᲗᲑᲘᲚᲘᲡᲘ

დღეს, 18 აპრილს, ლენინგრადის „დინამოს“ ფეხბურთელები, რომლებიც ოთხ კვირაზე მეტია თბილისში იმყოფებიან, ჩაატარებენ პირველ სავარჯიშო შეჯიბრებას. მათ წინააღმდეგ გამოვა საქართველოს ინდუსტრიული ინსტიტუტის ფეხბურთელთა გუნდი.

სტუმრები თამაშობენ შემდეგი შემადგენლობით: მეკარე — კუზმინსკი, მცველები — დენისოვი, კისელოვი, ნახევარმცველები — ოშენკოვი, სმოლნიკოვი, ვ. ფეოდოროვი, თავდამსხმელები — სვეტლოვი, დემენტიევი, კრიაშკოვი, ა. ფედოროვი და ბიკოვი.

თამაში დაიწყება საღამოს 5 საათზე.

◇

ᲥᲕᲔᲕᲠᲘᲡ ᲒᲐᲡᲐᲠᲔᲯᲮᲘ ᲛᲐᲜᲥᲐᲜᲐ

ქვევრის რეცხვა ყველაზე შრომისტევადი სამუშაო პროცესია მევენახეობა-მეღვინეობაში. 250-ვედროიანი ქვევრის გასარეცხად საჭიროა საშუალოდ ოთხი სამუშაო დღე. თუ ქვევრს რეცხვა დაეკლება, როგორც ცნობილია, მასში ღვინის ჩასხმა და შენახვა არ შეიძლება.

ჯუღელის რაიონის კოლმეურნემ ყიფშიძემ, რომელიც დიდხანია მუშაობს ქვევრის რეცხვის მექანიზაციის საკითხზე, მოაწყო ახალი მანქანა, რომელიც 250-ვედროიან ქვევრს რეცხავს ნახევარ საათში. ეს მანქანა მარტივი კონსტრუქციისაა და მისი გამოყენება ყველას შეუძლიან. აღნიშნული გამოგონება მიიღო სამეურნეოებმა, მოიწონა იგი და შეუდგა მის განხორციელებას. აღნიშნული მანქანის პირველი საცდელი ეგზემპლარის დამზადება შეკვეთილი აქვს სერგო ორჯონიკიძის სახელობის მექანიკურ ქარხანას (თბილისი).

მსგავსი ეგზემპლარისას თვითეული მანქანა დაჯდება არაუმეტეს 500 მანეთისა.

◇

ᲙᲐᲠᲒᲙᲐᲪᲘᲜᲔᲑᲘᲡ

Ლ. ᲙᲘᲪᲮᲝᲕᲔᲚᲘᲡ ᲡᲐᲮᲔᲚᲝᲑᲘᲡ ᲞᲠᲝᲞᲐᲒᲐᲜᲓᲘᲡᲢᲘᲡᲐ ᲓᲐ ᲐᲒᲘᲢᲐᲢᲝᲠᲘᲡ ᲡᲐᲮᲚᲨᲘ

ხაკ. კ. პ. (ბ) ისტორიის კაბინეტი — კონსულტაცია თემაზე: ბოლშევიკების პარტიის მე-12 ყრილობა ორ ფრონტზე ბრძოლის შესახებ ნაციონალურ საკითხში. ქართულ და რუსულ ენებზე. ქართული ენაზე კონსულტანტია ამხ. არონშიძე. დასაწყისი საღამოს 7 საათზე.

ლენინიზმის კაბინეტი — კონსულტაცია თემაზე: ლენინ-სტალინის მოძღვრება ნაციონალურ საკითხზე და სსრ კავშირის ახალი კონსტიტუცია. დასაწყისი საღამოს 7 საათზე.

აგიტაციის კაბინეტი — კონსულტაცია თემებზე: 1) გერმანიის ფაშიზმი ომის მთავარი გამოვლენილია ესპანეთში. კონსულტანტი ამხ. ჯინჭარაძე. დასაწყისი საღამოს 7 საათზე; 2) მეორე სტახანოვური წელი და აგიტატორთა ამოცანები — რუსულ ენაზე. კონსულტანტი ამხ. სარქისოვი. დასაწყისი საღამოს 7 საათზე.

○

საქ. კ. პ. (ბ) ფოთის ქალაქკომი აცხადებს: 1936 წლის ნიმუშის პარტბილეთი № 1511186, ეაცემული ფოთის საქალაქო კომიტეტის მიერ ეარეთ წლის 25 მაისს გიორგი კაპიტონის-ძე დოლიძის სახელზე, დაკარგული და ჩათვალოს გაუქმებულად.

○

პარტიული კონტროლის კომისიის პარტკოლეგია წინადადებას აძლევს ლეგარსა ნიკოლოზის-ძე მახარაძეს სამი დღის ვადაში გამოცხადდეს პარტკოლეგიაში ამხ. ბოკუჩავასთან (ტერიანისკის ქ. № 8, მეორე სართული, ოთახი № 46).

პასუხისმგებელი რედაქტორი
ბრ. მუშიშვილი.

Ზ. ᲤᲐᲚᲐᲜᲓᲨᲕᲘᲚᲘᲡ ᲡᲐᲮᲔᲚᲝᲑᲘᲡ ᲗᲑᲘᲚᲘᲡᲘᲡ ᲚᲔᲜᲘᲜᲘᲡ ᲝᲠᲓᲔᲜᲝᲡᲐᲜᲘ ᲝᲠᲯᲝᲜᲘᲫᲘᲡᲐ ᲓᲐ ᲑᲐᲚᲔᲢᲘᲡ ᲡᲐᲮᲔᲚᲛᲬᲘᲤᲝ ᲗᲔᲐᲢᲠᲘ

18-IV	დილით 12 ს. ᲔᲡᲯᲔᲜᲘ ᲝᲜᲔᲒᲘᲜᲘ
	საღამოს—ᲐᲘᲓᲐ
19-IV	სახ. არტ ე. ა. სტეფანოვას მონაწ.
	ᲢᲠᲐᲕᲘᲐᲢᲐ

დასაწყისი სოფელ 8 საათზე.

ᲚᲔᲜᲘᲜᲘᲡ ᲝᲠᲓᲔᲜᲝᲡᲐᲜᲘ ᲠᲣᲡᲗᲐᲕᲔᲚᲘᲡ ᲗᲔᲐᲢᲠᲘ

18-IV	ᲨᲔᲛᲝᲓᲒᲝᲛᲘᲡ ᲐᲒᲜᲐᲣᲠᲔᲑᲘ
20-IV	ᲐᲚᲙᲐᲖᲐᲠ

დასაწყისი საღ 8 საათზე.

სეზონის გაგრძელების გამო ვადაგასული მუდმივი ადგილების ხელშეკრულების განახლება შესაძლებელია იმავე ადგილებზე 1-ლ მაისამდე.

ᲛᲐᲠᲯᲐᲜᲘᲨᲕᲘᲚᲘᲡ ᲡᲐᲮ. ᲗᲔᲐᲢᲠᲘ

18-IV ᲬᲐᲠ. № 152	ᲥᲐᲚᲐᲦ ᲔᲥᲘᲛᲘ
20-IV ᲬᲐᲠ. № 153	ᲘᲪᲙᲐ ᲠᲘᲭᲘᲜᲐᲨᲕᲘᲚᲘ

ᲓᲦᲔᲡ ᲡᲐᲮᲐᲚᲘᲜᲓᲠᲘᲭᲕᲘᲡ ᲗᲔᲐᲢᲠᲔᲑᲨᲘ

ოქტომბერი 6, 7·40, 9-20, 11	დადგმის უკანასკნელი დღე ხმოვანი სურ. ᲤᲠᲗᲝᲜᲐᲜᲘ ᲛᲔᲦᲔᲑᲐᲠᲘ
დამკვრელი 6-30, 8-30, 10-30	ახალი ხმოვანი ფილმი ᲞᲐᲠᲘᲖᲘᲡ ᲠᲘᲣᲠᲐᲪᲘ
კოგკავშირელი 6, 7-40 9-20. 11	ახალი