პროლეტარებო ყველა ქვეყნისა, შეერთდით!

კომუნისტი

ხაკ. კ.პ.(ბ) ცენტრალური კომიტეტის, თბილისის კ-ის და ცაკის ორგანო

ხუთშაბათი, 29 აპრილი 1937 წ. № 98 (4899)

ფასი 10 კაპ.

ბოლშევიკური სალამი მრეწველობისა და ტრანსპორტის დამკვრელთა და დამკვრელ-ქალთა მრავალმილიონიან არმიას, სტახანოველებს, ჩვენი ქვეყნის წარჩინებულ ადამიანებს!

საკ. კ. პ. (ბ) ც. კ-ის საპირველმაისო ლოზუნგებიდან.

კომუნიზმის მანიფესტი

— პროლეტარებო ყველა ქვეყნისა, შეერთდით!

სწორედ 90 წლის წინათ, 1847 წელს, მეცნიერული კომუნიზმის მამამთავრებმა მარქსმა და ენგელსმა ამ სახელოვან ლოზუნგით აღმართეს მსოფლიო პროლეტარული რევოლუციის უძლიერესი დროშა. კაცობრიობის ისტორიის უშესანიშნავესი დოკუმენტი — „კომუნისტური პარტიის მანიფესტი“, დაწერილი აზროვნებისა და მოქმედების გოლიათების მარქს-ენგელსის მიერ, მუშათა კლასის რევოლუციური ბრძოლის ამ მოწოდებით თავდება.

კომუნისტებს „არ გააჩნიათ ინტერესები, რომლებიც განსხვავდებოდნენ მთელი პროლეტარიატის ინტერესებისაგან“. ამიტომაც „პრაქტიკაში კომუნისტები წარმოადგენენ მუშათა პარტიების ყველაზე უფრო მებრძოლ, ყველაზე უფრო მოწინაე ნაწილს ყოველ ქვეყანაში“. რა არის მათი მიზანი, რისთვისაც იბრძვიან ისინი? „კომუნისტების უშუალო მიზანია... პროლეტარიატის მიერ პოლიტიკური ძალაუფლების მოპოვება“, ე. ი. პროლეტარიატის რევოლუციური დიქტატურის განხორციელება.

„კომუნისტები არ მალავენ თავიანთ შეხედულებებსა და მიზნებს... ისინი თავიანთი მოწოდებით მიმართავენ პროლეტარიატს. მომავალ ბრძოლაში პროლეტარები არაფერს დაჰკარგავენ. მოიპოვებენ კი მთელ ქვეყანას“. და ეს საბრძოლო მოწოდება, რომლითაც კომუნისტები მიმართავენ პროლეტარიატს — „პროლეტარებო ყველა ქვეყნისა, შეერთდით!“, სწორედ ეს ლოზუნგი აწერია „მომავლის დროშას“ — კომუნიზმის ალამს, მარქს-ენგელსის მიერ აღმართულს საუკუნის წინათ. ეს არის მსოფლიო პროლეტარიატის რევოლუციურ - კლასობრივი სოლიდარობის ლოზუნგი.

„კომუნისტური მანიფესტის“ ავტორები კლასობრივ ბრძოლაში საერთაშორისო მუშათა კლასის სოლიდარობას, მის მთლიანი ფრონტით მოქმედებას ანიჭებდნენ განსაკუთრებულ მნიშვნელობას. „მსოფლიო ბაზრის არსებობის წყალობით ბურჟუაზია ყველა ქვეყანაში წარმოებას აძლევს კოსმოპოლიტურ ხასიათს“, მან „მრეწველობას დაუყარგა ნაციონალური ნიადაგი“. ფეოდალური კარჩაკეტილობის წესები დაირღვა. კაპიტალისტური ბურჟუაზიის ბრძოლა მუშათა კლასის წინააღმდეგ აღარ სწარმოებს მხოლოდ ეროვნულ ნაციონალურ ჩარჩოში, იგი მსოფლიო მასშტაბით იშლება. საერთაშორისო ბურჟუაზიას ებრძვის საერთაშორისო მუშათა კლასს. კლასობრივი ბრძოლა შრომასა და კაპიტალს შორის ყველგან მწვავდება, სადაც კი არსებობენ კაპიტალისტური საწარმოო ურთიერთობანი.

ეს იმას ნიშნავს, რომ მსოფლიო კაპიტალისტური მეურნეობა „ორგანიზებული“, მსოფლიო ბურჟუაზია კი „განუყოფელი ფრონტით“ მომქმედი იყოს, რომ ადგილი არ ჰქონდეს შინაგან წინააღმდეგობას თვით ბურჟუაზიულ საზოგადოებაში. კაპიტალიზმის მთავარი, დაუძლეველი შინაგანი წინააღმდეგობაა წინააღმდეგობა კაპიტალსა და შრომას შორის. „ბურჟუაზია წარმოშობს უწინარეს ყოვლისა თავის საკუთარ მესაფლავეს. მისი ღამარცხება და პროლეტარიატის გამარჯვება ერთნაირად აუცილებელია“. ბურჟუაზიული საზოგადოების შინაგანი წინააღმდეგობა ანტაგონისტურია და, მაშასადამე, წარმოების კაპიტალისტური წესის საფუძველზე ყოვლად დაუძლეველი. ასეთია პირველი თეზა, რომელიც „კომუნისტური მანიფესტის“ ავტორებმა წამოაყენეს და მეცნიერულად დაასაბუთეს.

მეტიც. არსებობს წინააღმდეგობა თვით ბურჟუაზიის სხვადასხვა „რაზმს“ შორის. „ბურჟუაზია აწარმოებს მუდმივ ომს ჯერ არისტოკრატიის, ხოლო შემდეგ ბურჟუაზიის იმ ნაწილის წინააღმდეგ, რომლის ინტერესები დაბრკოლებად გვევლინებიან სამრეწველო პროგრესის გზაზე; და ბოლოს, იგი აწარმოებს მუდმივ ომს სხვა ქვეყნის ბურჟუაზიის წინააღმდეგ“. ასეთია ბურჟუაზიული საზოგადოების „შინაგანი“ და „გარეგანი“ წინააღმდეგობანი, მარქსისა და ენგელსის მიერ გენიოსურად მხილებული და ნათელყოფილი.

მსოფლიო პროლეტარიატი, როგორც ერთადერთი ნამდვილად პროგრესიული და რევოლუციური კლასი, ბურჟუაზიის წინააღმდეგობათა ხლართს უპირისპირებს თავისი კლასობრივი მიზნებისა და სოლიდარული მოქმედების ერთიანობას. კლასობრივად თვითშემეცნებული, რევოლუციური ბრძოლის საფუძველზე დარაზმული მუშათა კლასი საერთაშორისო ძმური სოლიდარობის დროშით იბრძვის საერთაშორისო ბურჟუაზიის წინააღმდეგ. პროლეტარიატში ინტერნაციონალისტური და სოციალისტურია თავისი სოციალური ბუნებით. პროლეტარიატის ამ მხარეს ხაზგასმით აღნიშნავენ მეცნიერული კომუნიზმის ფუძემდებლები.

„პროლეტარებს არა აქვთ სამშობლო. შეუძლებელია მათ წაართვათ ის, რაც არ გააჩნიათ“. ეს ასე ყველგან, სადაც კაპიტალი ბატონობს შრომაზე, არსებობს ბურჟუაზიული საზოგადოება, საწარმოო საშუალებათა კერძო საკუთრება. ნაციონალური წინააღმდეგობა, ჩაგვრა და განკერძოება კლასობრივი საზოგადოების ისტორიულად აუცილებელი პროდუქტია. „მოსპეთ ადამიანის მიერ ადამიანის ექსპლოატაცია და ამით თქვენ მოსპობთ ერთი ნაციის მიერ მეორის ექსპლოატაციას“. პროლეტარული ინტერნაციონალიზმი ურყევად დგას „კომუნისტური მანიფესტის“ ამ დებულების ნიადაგზე. პროლეტარიატის სამშობლო იქ არის, სადაც მოსპობილია ადამიანის მიერ ადამიანის ექსპლოატაცია, კაპიტალის ბატონობა დამხობილია, სახელმწიფოებრივი ძალაუფლება თვით მუშათა კლასის ხელშია. ექსპლოატირებულს, გაყვლეფილს, მონობის უღელქვეშ ტანჯულსა და წამებულს განა შეუძლია სთქვას, ჩემი სამშობლო იქ არის,

სადაც ვშობილვარ, გავზრდილვარ
და მოხროლია ოხარი,
სად მამა-პაპა მეგულების,
ამათი კუბოს ფიცარი...

ცხადია არა, არ შეუძლია!

პროლეტარული ინტერნაციონალიზმი უარჰყოფს არა ყოველგვარ სამშობლოს, იგი უარჰყოფს ბურჟუაზიის სამშობლოს. პროლეტარული ინტერნაციონალიზმი აუცილებლად ჰგულისხმობს პროლეტარიატის ნამდვილ სამშობლოს — სოციალიზმის ქვეყანას მის სიყვარულს, სოციალისტურ პატრიოტიზმს, საბჭოთა სამშობლოსათვის თავდადებას, გმირულ, შეუპოვარ ბრძოლას. არც ტანჯვაში შობა, არც ვაებაში გაზრდა, არც იმისი და—თუ გნებავთ—ზარბაზნის სროლა, არც მამა-პაპის კუბოს ფიცარი არ განსაზღვრავს პროლეტარიატის სამშობლოს ცნებას. მშრომელთა სამშობლო იქ არის, სადაც „თავისუფლად სუნთქავს ადამიანი“, სადაც სიცოცხლე სიხარულია და შრომა წარმოადგენს გმირობის, სახელისა და პატივის საქმეს.

პროლეტარული ინტერნაციონალიზმი პროლეტარულ სოლიდარობაში გამოვლინდება. საერთაშორისო ბურჟუაზიასთან ბრძოლა მოითხოვს პროლეტარიატის საერთაშორისო სოლიდარობას, მთლიანი პროლეტარული ფრონტით მოქმედებას ანიჭებდნენ განსაკუთრებულ მნიშვნელობას. „მსოფლიო ბაზრის არსებობის წყალობით ბურჟუაზია ყველა ქვეყანაში წარმოებას აძლევს კოსმოპოლიტურ ხასიათს“, მან „მრეწველობას დაუყარგა ნაციონალური ნიადაგი“. ფეოდალური კარჩაკეტილობის წესები დაირღვა. კაპიტალისტური ბურჟუაზიის ბრძოლა მუშათა კლასის წინააღმდეგ აღარ სწარმოებს მხოლოდ ეროვნულ ნაციონალურ ჩარჩოში, იგი მსოფლიო მასშტაბით იშლება. საერთაშორისო ბურჟუაზიას ებრძვის საერთაშორისო მუშათა კლასს. კლასობრივი ბრძოლა შრომასა და კაპიტალს შორის ყველგან მწვავდება, სადაც კი არსებობენ კაპიტალისტური საწარმოო ურთიერთობანი.

ეს იმას ნიშნავს, რომ მსოფლიო კაპიტალისტური მეურნეობა „ორგანიზებული“, მსოფლიო ბურჟუაზია კი „განუყოფელი ფრონტით“ მომქმედი იყოს, რომ ადგილი არ ჰქონდეს შინაგან წინააღმდეგობას თვით ბურჟუაზიულ საზოგადოებაში. კაპიტალიზმის მთავარი, დაუძლეველი შინაგანი წინააღმდეგობაა წინააღმდეგობა კაპიტალსა და შრომას შორის. „ბურჟუაზია წარმოშობს უწინარეს ყოვლისა თავის საკუთარ მესაფლავეს. მისი დამარცხება და პროლეტარიატის გამარჯვება ერთნაირად აუცილებელია“. ბურჟუაზიული საზოგადოების შინაგანი წინააღმდეგობა ანტაგონისტურია და, მაშასადამე, წარმოების კაპიტალისტური წესის საფუძველზე ყოვლად დაუძლეველი. ასეთია პირველი თეზა, რომელიც „კომუნისტური მანიფესტის“ ავტორებმა წამოაყენეს და მეცნიერულად დაასაბუთეს.

მეტიც. არსებობს წინააღმდეგობა თვით ბურჟუაზიის სხვადასხვა „რაზმს“ შორის. „ბურჟუაზია აწარმოებს მუდმივ ომს ჯერ არისტოკრატიის, ხოლო შემდეგ ბურჟუაზიის იმ ნაწილის წინააღმდეგ, რომლის ინტერესები დაბრკოლებად გვევლინებიან სამრეწველო პროგრესის გზაზე; და ბოლოს, იგი აწარმოებს მუდმივ ომს სხვა ქვეყნის ბურჟუაზიის წინააღმდეგ“. ასეთია ბურჟუაზიული საზოგადოების „შინაგანი“ და „გარეგანი“ წინააღმდეგობანი, მარქსისა და ენგელსის მიერ გენიოსურად მხილებული და ნათელყოფილი.

მსოფლიო პროლეტარიატი, როგორც ერთადერთი ნამდვილად პროგრესიული და რევოლუციური კლასი, ბურჟუაზიის წინააღმდეგობათა ხლართს უპირისპირებს თავისი კლასობრივი მიზნებისა და სოლიდარული მოქმედების ერთიანობას. კლასობრივად თვითშემეცნებული, რევოლუციური ბრძოლის საფუძველზე დარაზმული მუშათა კლასი საერთაშორისო ძმური სოლიდარობის დროშით იბრძვის საერთაშორისო ბურჟუაზიის წინააღმდეგ. პროლეტარიატში ინტერნაციონალისტური და სოციალისტურია თავისი სოციალური ბუნებით. პროლეტარიატის ამ მხარეს ხაზგასმით აღნიშნავენ მეცნიერული კომუნიზმის ფუძემდებლები.

„პროლეტარებს არა აქვთ სამშობლო. შეუძლებელია მათ წაართვათ ის, რაც არ გააჩნიათ“. ეს ასე ყველგან, სადაც კაპიტალი ბატონობს შრომაზე, არსებობს ბურჟუაზიული საზოგადოება, საწარმოო საშუალებათა კერძო საკუთრება. ნაციონალური წინააღმდეგობა, ჩაგვრა და განკერძოება კლასობრივი საზოგადოების ისტორიულად აუცილებელი პროდუქტია. „მოსპეთ ადამიანის მიერ ადამიანის ექსპლოატაცია და ამით თქვენ მოსპობთ ერთი ნაციის მიერ მეორის ექსპლოატაციას“. პროლეტარული ინტერნაციონალიზმი ურყევად დგას „კომუნისტური მანიფესტის“ ამ დებულების ნიადაგზე. პროლეტარიატის სამშობლო იქ არის, სადაც მოსპობილია ადამიანის მიერ ადამიანის ექსპლოატაცია, კაპიტალის ბატონობა დამხობილია, სახელმწიფოებრივი ძალაუფლება თვით მუშათა კლასის ხელშია. ექსპლოატირებულს, გაყვლეფილს, მონობის უღელქვეშ ტანჯულსა და წამებულს განა შეუძლია სთქვას, ჩემი სამშობლო იქ არის,

სადაც ვშობილვარ, გავზრდილვარ
და მოხროლია ოხარი,
სად მამა-პაპა მეგულების,
ამათი კუბოს ფიცარი...

ცხადია არა, არ შეუძლია!

პროლეტარული ინტერნაციონალიზმი უარჰყოფს არა ყოველგვარ სამშობლოს, იგი უარჰყოფს ბურჟუაზიის სამშობლოს. პროლეტარული ინტერნაციონალიზმი აუცილებლად ჰგულისხმობს პროლეტარიატის ნამდვილ სამშობლოს — სოციალიზმის ქვეყანას მის სიყვარულს, სოციალისტურ პატრიოტიზმს, საბჭოთა სამშობლოსათვის თავდადებას, გმირულ, შეუპოვარ ბრძოლას. არც ტანჯვაში შობა, არც ვაებაში გაზრდა, არც იმისი და—თუ გნებავთ—ზარბაზნის სროლა, არც მამა-პაპის კუბოს ფიცარი არ განსაზღვრავს პროლეტარიატის სამშობლოს ცნებას. მშრომელთა სამშობლო იქ არის, სადაც „თავისუფლად სუნთქავს ადამიანი“, სადაც სიცოცხლე სიხარულია და შრომა წარმოადგენს გმირობის, სახელისა და პატივის საქმეს.

პროლეტარული ინტერნაციონალიზმი პროლეტარულ სოლიდარობაში გამოვლინდება. საერთაშორისო ბურჟუაზიასთან ბრძოლა მოითხოვს პროლეტარიატის საერთაშორისო სოლიდარობას, მთლიანი პროლეტარული ფრონტით მოქმედებას ანიჭებდნენ განსაკუთრებულ მნიშვნელობას. „მსოფლიო ბაზრის არსებობის წყალობით ბურჟუაზია ყველა ქვეყანაში წარმოებას აძლევს კოსმოპოლიტურ ხასიათს“, მან „მრეწველობას დაუყარგა ნაციონალური ნიადაგი“. ფეოდალური კარჩაკეტილობის წესები დაირღვა. კაპიტალისტური ბურჟუაზიის ბრძოლა მუშათა კლასის წინააღმდეგ აღარ სწარმოებს მხოლოდ ეროვნულ ნაციონალურ ჩარჩოში, იგი მსოფლიო მასშტაბით იშლება. საერთაშორისო ბურჟუაზიას ებრძვის საერთაშორისო მუშათა კლასს. კლასობრივი ბრძოლა შრომასა და კაპიტალს შორის ყველგან მწვავდება, სადაც კი არსებობენ კაპიტალისტური საწარმოო ურთიერთობანი.

ეს იმას ნიშნავს, რომ მსოფლიო კაპიტალისტური მეურნეობა „ორგანიზებული“, მსოფლიო ბურჟუაზია კი „განუყოფელი ფრონტით“ მომქმედი იყოს, რომ ადგილი არ ჰქონდეს შინაგან წინააღმდეგობას თვით ბურჟუაზიულ საზოგადოებაში. კაპიტალიზმის მთავარი, დაუძლეველი შინაგანი წინააღმდეგობაა წინააღმდეგობა კაპიტალსა და შრომას შორის. „ბურჟუაზია წარმოშობს უწინარეს ყოვლისა თავის საკუთარ მესაფლავეს. მისი დამარცხება და პროლეტარიატის გამარჯვება ერთნაირად აუცილებელია“. ბურჟუაზიული საზოგადოების შინაგანი წინააღმდეგობა ანტაგონისტურია და, მაშასადამე, წარმოების კაპიტალისტური წესის საფუძველზე ყოვლად დაუძლეველი. ასეთია პირველი თეზა, რომელიც „კომუნისტური მანიფესტის“ ავტორებმა წამოაყენეს და მეცნიერულად დაასაბუთეს.

მეტიც. არსებობს წინააღმდეგობა თვით ბურჟუაზიის სხვადასხვა „რაზმს“ შორის. „ბურჟუაზია აწარმოებს მუდმივ ომს ჯერ არისტოკრატიის, ხოლო შემდეგ ბურჟუაზიის იმ ნაწილის წინააღმდეგ, რომლის ინტერესები დაბრკოლებად გვევლინებიან სამრეწველო პროგრესის გზაზე; და ბოლოს, იგი აწარმოებს მუდმივ ომს სხვა ქვეყნის ბურჟუაზიის წინააღმდეგ“. ასეთია ბურჟუაზიული საზოგადოების „შინაგანი“ და „გარეგანი“ წინააღმდეგობანი, მარქსისა და ენგელსის მიერ გენიოსურად მხილებული და ნათელყოფილი.

მსოფლიო პროლეტარიატი, როგორც ერთადერთი ნამდვილად პროგრესიული და რევოლუციური კლასი, ბურჟუაზიის წინააღმდეგობათა ხლართს უპირისპირებს თავისი კლასობრივი მიზნებისა და სოლიდარული მოქმედების ერთიანობას. კლასობრივად თვითშემეცნებული, რევოლუციური ბრძოლის საფუძველზე დარაზმული მუშათა კლასი საერთაშორისო ძმური სოლიდარობის დროშით იბრძვის საერთაშორისო ბურჟუაზიის წინააღმდეგ. პროლეტარიატში ინტერნაციონალისტური და სოციალისტურია თავისი სოციალური ბუნებით. პროლეტარიატის ამ მხარეს ხაზგასმით აღნიშნავენ მეცნიერული კომუნიზმის ფუძემდებლები.

„პროლეტარებს არა აქვთ სამშობლო. შეუძლებელია მათ წაართვათ ის, რაც არ გააჩნიათ“. ეს ასე ყველგან, სადაც კაპიტალი ბატონობს შრომაზე, არსებობს ბურჟუაზიული საზოგადოება, საწარმოო საშუალებათა კერძო საკუთრება. ნაციონალური წინააღმდეგობა, ჩაგვრა და განკერძოება კლასობრივი საზოგადოების ისტორიულად აუცილებელი

დონბასის ქვანახშირის მრეწველობის მუშაობის შესახებ

სსრ კავშირის სახალხო კომისართა საბჭოს და საკ. კ. პ. (ბ) ცენტრალური კომიტეტის დადგენილება

სსრ კავშირის სახალხო კომისართა საბჭოს და საკ. კ. პ. (ბ) ცენტრალურ კომიტეტს დონბასის ქვანახშირის მრეწველობის მუშაობა 1937 წ. პირველ კვარტალში და აპრილში არადამაკმაყოფილებლად მიაჩნიათ. ქვანახშირის ამოღება არათუ ჩამორჩება გეგმას, არამედ არაიშვიათად ჩამორჩება ამოღების დონეს 1936 წლის იმავე თვეებში.

სსრ კავშირის სახკომსაბჭოს და სკ. კ. პ. (ბ) კ-ის 1933 წ. ცნობილი გადაწყვეტილებანი დონბასის ქვანახშირის მრეწველობის მუშაობის შესახებ, რომელთა განხორციელებამაც უზრუნველჰყო ამოღების სწრაფი ზრდა 1933-35 წლებში, ბოლომდე არ იყო გატარებული და, უფრო მეტიც, შემდგომ დროს საგრძნობლად დამახინჯებულ იქნა პრაქტიკაში.

წინააღმდეგ სსრ კავშირის სახკომსაბჭოსი და საკ. კ. პ. (ბ) ც. კ-ის გადაწყვეტილებისა, რომ მიწისქვეშ მომუშავე მუშებისა და ინჟინერ-ტექნიკური პერსონალის ხელფასი მიწისზედა მომუშავეთა ხელფასზე უფრო მაღალი უნდა იყოს, პრაქტიკულად ბევრ შემთხვევაში საწინააღმდეგო მდგომარეობა შეიქმნა.

წინააღმდეგ სსრ კავშირის სახკომსაბჭოსი და საკ. კ. პ. (ბ) ც. კ-ის გადაწყვეტილებისა, რომ საუკეთესო ინჟინერ-ტექნიკოსი მუშაკები, პერსონალურად შერჩეულნი, უნდა იმყოფებოდნენ სამუშაოზე შახტებში, რისთვისაც ისინი უკეთეს საყოფაცხოვრებო პირობებში უნდა იქნან ჩაყენებულნი და უფრო მეტ ხელფასს ღებულობდნენ, ვიდრე ტრესტების სათანადო მუშაკები, — შახტების მუშაკები პრაქტიკაში მოკლებული არიან ამ უცილებელ უპირატესობებს და მათი მნიშვნელოვანი ნაწილი კვლავ ავსებს ტრესტებისა და დაწესებულებების კანცელარიებს.

წინააღმდეგ სსრ კავშირის სახკომსაბჭოსი და საკ. კ. პ. (ბ) ც. კ-ის გადაწყვეტილებისა ერთნაირ სამუშაოებზე გამომუშავების და შეფასების ნორმების სისრულისა და მრავალფეროვნების ლიკვიდაციის შესახებ,—ნამდვილად გამომუშავების ნორმების გადასინჯვისას 1936 წელს კვლავ დაშვებულ იქნა ნორმებისა და შეფასების სიმრავლე, რაც წარბოშობს არევდარევას მუშების ხელფასში.

მოსამზადებელი სამუშაოები, რომლებიც წარმოადგენენ უმნიშვნელოვანეს პირობას ამოღების მკვიდრი ზრდისათვის, უკანასკნელი ორი წლის განმავლობაში დონბასის ქვანახშირის მრეწველობის მუშაობის მიგიწყებული უბანი აღმოჩნდა. „გლავუგოლისა“ და „დონბასუგოლის“ მხრივ მოსამზადებელ სამუშაოთა განხორციელების საქმეში შეუწყნარებელი უდარდელობა და კონტროლის გაუწევლობა გამოყენებულ იქნა მაენებლების მიერ სტახანოველ-მოწინავეთა მუშაობის მოშლისათვის, ქვანახშირის დონბასის მუშაობის ჩაშლისა და დეზორგანიზაციისათვის. როგორც მოსამზადებელი სამუშაოები, ისე ახალი საშახტო მშენებლობა მეტად ნელი ტემპებით სწარმოებს, რის გამო როგორც მოსამზადებელ სამუშაოთა, ისე ახალი საშახტო მშენებლობის გეგმები არ არის შესრულებული.

მოსამზადებელ სამუშაოთა გეგმას სისტემატიურად ბაბატარავებდნენ „გლავუგოლი“ და „დონბასუგოლი“, გამოდიოდნენ რა სამთამადნო სამუშაოთა მავნე ბიუროკრატიული „კონცენტრაციის თეორიიდან“, რომელიც თავის საფუძველში ნიშნავს სამუშაოთა ფრონტის შეკვეცას და ამით პრაქტიკულად იწვევს სანგრევის ხაზის ზრდის შენელებასა და შეწყვეტასაც კი, სარეზერვო ლავების უქონლობას, ამოღების სრულ მერყეობასა და დაცემას.

დონბასის სამეურნეო, პარტიულ და პროფკავშირულ ორგანიზაციებს, რომლებიც დიდიხნის განმავლობაში ვერ ამჩნევდნენ მათს გვერდით შახტებში მომჭმედ მავნებლებს, დღემდის ჯერ კიდევ არ გაუშლიათ ნამდვილი მუშაობა მავნებლობის შედეგთა ლიკვიდაციისათვის, არ ანხორციელებენ მავნებელთა მიერ მრეწველობისათვის მიყენებული ზიანის ლიკვიდაციის კონკრეტულ დონისძიებათა გეგმას და არც კი აქვთ ასეთი გეგმა.

ქვანახშირის მრეწველობის ხელმძღვანელებმა, როგორც „გლავუგოლში“, ისე „დონბასუგოლშიც“, აგრეთვე ქვანახშირის მთელ რიგ ტრესტებსა და შახტებში სრული უმწეობა და უღონობა გამოიჩინეს დონბასისათვის ზამთრის ჩვეულებრივ სიძნელეთა (ქარბუქი, ნამქერი) დაძლევის საქმეში, არ მომზადებულან შახტის წყლების საგანგებოდ მოწყობის, რამაც ზემოთაღნიშნულ მიზეზებთან ერთად, გამოიწვია ამოღების დაცემა მიმდინარე წლის თებერვალსა, მარტსა და აპრილში.

ამოღების დაცემა გამოწვეულია აგრეთვე იმით, რომ „დონბასუგოლის“, დონბასის ტრესტებისა და შახტების ხელმძღვანელი შემადგენლობის მნიშვნელოვანმა ნაწილმა არათუ ვერ შესძლო გამოეყენებინა პარტიულ და სამეურნეო აქტივებზე და კრებებზე გაშლილი კრიტიკა და თვითკრიტიკა სამეურნეო ორგანოებში დეფექტების გამოსასწორებლად და ბიუროკრატიულ დამახინჯებათა მოსასპობად და მუშაობის გასაუმჯობესებლად, არამედ გამოიჩინა შეუწყნარებელი დაბნეულობა, ხელმძღვანელობისაგან თვითგანდგომაც კი.

დონბასის ბევრმა სამეურნეო, პარტიულმა და პროფკავშირულმა ორგანიზაციამ ვერ გაიგო, რომ თვითკრიტიკა და კრიტიკა არათუ არ ნიშნავს დისციპლინის შესუსტებას სამეურნეო ორგანოებში და წარმოებაში, არამედ, პირიქით, უნდა წარმოადგენდეს დისციპლინის განმტკიცების საშუალებას, მისი შეგნებულ დისციპლინად გადაქცევის საშუალებას იმ ადამიანებისათვის, რომელთაც ესმით თავისი მუშაობის დიდმნიშვნელობა და პასუხისმგებლობა.

საწარმოო დისციპლინის შეუწყნარებელი დარღვევა შეუგნებელი და ჩამორჩენილი ელემენტების მხრივ, ხელმძღვანელთა ბრძანებებისა და განკარგულებების შეუსრულებლობა, გაცდენები, თვითნებურად და ადრე წასვლა სამუშაოდან, ტექნიკური უშიშროების წესთა დარღვევა არაიშვიათად ხდება იმ დროს, როცა მათთან არავითარი ბრძოლას არ ეწევიან სამეურნეო მუშაკები, რომელნიც არ ადებენ სასჯელს დისციპლინის დამრღვევთ და თავის მხრივ უხეშად არღვევენ კანონს გაცდენებთან ბრძოლის შესახებ. ამ სამარცხვინო მოვლენას არათუ წინააღმდეგობას არ უწევს ბევრი პარტიული და პროფკავშირული ორგანიზაცია, არამედ ხშირად იგი ჩამორჩენილი და უდისციპლინო ელემენტებიდამი მათი ყურწაყურეების პირობებში ხდება, რაც აშკარა ზიანს აყენებს როგორც ქვანახშირის მრეწველობის მუშაობას, ისე ყველა მუშის ინტერესებსაც, ხელს უშლის რა სამუშაოთა სწორ ორგანიზაციას, ამოღების ზრდას და, მაშასადამე, მუშათა ხელფასის ზრდასაც.

ქვანახშირის დონბასის ბევრი პარტიული და პროფკავშირული ორგანიზაცია ნაცვლად იმ მიზეზების ნამდვილი გამორკვევისა და აღმოფხვრისა, რომელნიც აფერხებენ ქვანახშირის ამოღების გაღრმავებას და მოსამზადებელ სამუშაოთა გეგმის შესრულებას, და ნაცვლად ამის კონკრეტულ დამნაშავეთა გამოვლინებისა,—მიჰმართავენ იმას, რომ ხელაღებით ბრალს სდებენ ინჟინრებსა და ტექნიკოსებს, და ამას წინააღმდეგობას არ უწევენ სამეურნეო ორგანოები. პირიქით, ზოგიერთი სამეურნეო მუშაკი თვითდაზღვევის წესით სამუშაოდან ითხოვს იმ პირთ, რომელთა დანაშაულობაც არათუ არ არის დამტკიცებული, არამედ გამოძიებულიც არ არის. არაიშვიათად ქვანახშირის დონბასის სამეურნეო, პარტიული და, განსაკუთრებით, პროფკავშირული ორგანიზაციები შეუწყნარებელი უსულგულობით ეკიდებიან ქვანახშირის მრეწველობის მუშაკებს, უშვებენ რა ხელაღებითს რეპრესირებას, პარტიიდან და პროფკავშირებიდან გარიცხვას, სამუშაოდან დათხოვნას, ან სამართალში მიცემას.

დონბასის ქვანახშირის მრეწველობის მუშაობის უსწრაფესი გაჯანსაღების მიზნით სსრ კავშირის სახკომსაბჭო და საკ. კ. პ. (ბ) ც. კ-ი ადგენენ:

1. დაუყოვნებლივ და აუცილებლად გატარდეს ცხოვრებაში სსრ კავშირის სახკომსაბჭოს და საკ. კ. პ. (ბ) ც. კ-ის 1933 წლის 8 აპრილისა და 21 მაისის გადაწყვეტილებანი იმის შესახებ, რომ მოემატოთ ხელფასი და გაუუმჯობესებდით კულტურულ-საყოფაცხოვრებო პირობები დონბასის ქვანახშირის მრეწველობის შახტთა მიწისქვეშა მუშებს და ინჟინერ-ტექნიკოს მუშაკებს და რომ მოხდეს მიწისქვეშა სამუშაოთა დამატებითი დაკომპლექტება საუკეთესო ინჟინერ-ტექნიკოსი მუშაკებით.

გაფრთხილება მიეცეს დონბასის ქვანახშირის მრეწველობის ხელმძღვანელ შემადგენლობას, რომ, პარტიისა და მთავრობის აღნიშნულ გადაწყვეტილებათა შემდგომი დარღვევების შემთხვევაში, სსრ კავშირის სახკომსაბჭო და საკ. კ. პ. (ბ) ც. კ-ი მკაცრ ზომებს მიიღებენ დამრღვევთა მიმართ.

2. დაევალოს „დონბასუგოლს“, ქვანახშირის ტრესტების მმართველებს, შახტების გამგეებს, უბნების უფროსებს, უკრაინის კ. პ. (ბ) დონეცკის ოლქკომს და საკ. კ. პ. (ბ) აზოვ-შავიზღვის სამხარეო კომიტეტს—დაუყოვნებლივ მოულონ ბოლო დეზორგანიზატორულ ელემენტთა მხრივ დისციპლინის დაუსჯელად დარღვევის პრაქტიკას, რამაც დონეცის ბასეინის მთელ რიგ შახტებში ფეხი მოიკიდა, უსაფუძვლოდ გაატარონ კანონი გაცდენების შესახებ და პასუხისგებაში მისცენ ყველანი, ვინც კი გადაუხვეტ წინააღმდეგობას არ უწევს გამცდენებსა და დისციპლინის დამრღვევებს.

3. დაგმობილ იქნას სამეურნეო მუშაკების, ინჟინრებისა და ტექნიკოსებისათვის ხელაღებით ბრალის დადების პრაქტიკა, რომელსაც ზოგიერთი პარტიული და, განსაკუთრებით, პროფკავშირული ორგანიზაცია მიჰმართავს, აგრეთვე ხელაღებით სასჯელის დადებისა და სამართალში მიცემის პრაქტიკა, რაც სცვლის და ამახინჯებს ნამდვილ ბრძოლას ნაკლოვანებებთან სამეურნეო ორგანოებში.

დაევალოს უკრაინის კ. პ. (ბ) დონეცის ოლქკომს და საკ. კ. პ. (ბ) აზოვ-შავიზღვის სამხარეო კომიტეტს გამოასწორონ ამ მხრივ დაშვებული შეცდომები და განუმარტონ დონბასის ყველა პარტიულ ორგანიზაციას, რომ, მავნებლური ელემენტების მოსპობასთან ერთად, მათი პირდაპირი მოვალეობაა ყოველნაირად მხარი დაუჭირონ და დაეხმარონ კეთილსინდისიერად მომუშავე ინჟინრებს, ტექნიკოსებსა და სამეურნეო მუშაკებს.

გაფრთხილება მიეცეს „დონბასუგოლის“ ხელმძღვანელებს, ქვანახშირის ტრესტების მმართველებსა და შახტების გამგეებს, რომ დაუშვებელია ინჟინრების, ტექნიკოსებისა და სამეურნეო მუშაკების მოხსნა სამუშაოდან ან დათხოვნა ისე, თუ გულმოდგინედ არ იქნა გამოძიებული და გამორკვეული მათი დანაშაულობა.

4. დაგმობილ იქნას „გლავუგოლისა“ და „დონბასუგოლის“ მიერ გატარებული სამთამადნო სამუშაოთა ეგრეთწოდებული „კონცენტრაცია“, როგორც თავის საფუძველში უხეშად შემცდარი, რომელიც იწვევს სამუშაოთა ფრონტის შეკვეცას და ქვანახშირის ამოღების შემცირებას.

დაევალოს მძიმე მრეწველობის სახალხო კომისარიატს გადასინჯოს მოსამზადებელ სამუშაოთა გეგმა იმ ანგარიშით, რომ დაუყოვნებლივ დაიწყონ მოსამზადებელ სამუშაოთა გაფართოვება და, ნაცვლად 200 ათასი მეტრი სანგრევის ხაზისა, რაც გეგმით დაწესებულია, უზრუნველჰყონ 1937 წლის დამლევისათვის 250 ათასი მეტრი სანგრევის ხაზი.

5. დამტკიცებულ იქნას მძიმე მრეწველობის სახალხო კომისარიატის მიერ წარმოდგენილი ღონისძიებანი დონბასის ქვანახშირის მრეწველობისათვის დამატებითი მატერიალურ-ტექნიკური და ფინანსიური დახმარების გაწევის საქმეში.

○

სსრ კავშირის სახკომსაბჭო და საკ. კ. პ. (ბ) ც. კ-ი მოითხოვენ დონბასის ყველა სამეურნეო, პარტიული და პროფესიული ორგანიზაციისაგან დაუყოვნებლივ მოახდინონ მათ მიერ დაშვებული შეცდომების ლიკვიდაცია, გაშალონ პრაქტიკული მუშაობა გამოაშკარავებულ საწარმოო ნაკლოვანებათა და მავნებლური აქტების შედეგთა ლიკვიდაციისათვის, ამ საფუძველზე აამაღლონ სტახანოვური მოძრაობა და გაადიდონ ქვანახშირის ამოღება.

სსრ კავშირის სახკომსაბჭო და საკ. კ. პ. (ბ) ც. კ-ი მოუწოდებენ დონბასის ქვანახშირის მრეწველობის ყველა მუშასა და ინჟინერ-ტექნიკოს მუშაკს მოსპონ დონბასის ქვანახშირის მრეწველობის სამარცხვინო ჩამორჩენა და მიაღწიონ ქვანახშირის ამოღების მთავრობის მიერ დაწესებული გეგმის მთლიანად შესრულებას.

სსრ კავშირის სახალხო კომისართა საბჭოს თავმჯდომარე
ვ. მოლოტოვი

საკ. კ. პ. (ბ) ცენტრალური კომიტეტის მდივანი
ი. სტალინი

თამარ როსტომაშვილი
თბილისის თამბაქოს ფაბრიკის ორდენოსანი სტახანოველი

სოციალისტური შეჯიბრების გაშლილი დროშით!

8 წლის წინათ, 1929 წლის 29 აპრილს, საკ. კ. პ. (ბ) XVI კონფერენციამ მოწოდებით მიმართა სოციალიზმის მშენებელი ქვეყნის მშრომელთ სოციალისტური შეჯიბრების მოწყობის შესახებ.

ლენინ-სტალინის პარტიის ეს მოწოდება ალიევით მოედო მასებს, ფაბრიკებს, ქ

რაიონული პარტიული კონფერენციები

ბორჩალო

ბორჩალო, 28 აპრილი (საქდესი). დამთავრდა ბორჩალოს რაიონის პარტიული კონფერენცია, რომელიც 4 დღეს გრძელდებოდა. კონფერენციას დაესწრო 78 დელეგატი. პარტიის რაიკომის საანგარიშო მოხსენების გარშემო გამართულ კამათში გამოვიდა 39 დელეგატი.

დელეგატმა ტაბუცაძემ — კულარის მეცხვარეობის საბჭოთა მეურნეობის დირექტორმა ილაპარაკა იმაზე, რომ რაიონის ზოგიერთ მუშაკს, კერძოდ, კულარის მევენახეობის საბჭოთა მეურნეობის დირექტორს ნაზაროვს მეგობრული ურთიერთობა ჰქონდა ხალხის სანიზღარ მტრებთან ბ. მდივანთან, პ. ალნიაშვილთან, ჭურდაძესთან და სხვ., რომლებიც არაერთხელ ჩამოდიოდნენ კულარში.

ამხ. მამედ გულიევმა, ჩალაბოვმა, კარო ხაჩატურიანმა აღნიშნეს, რომ კაჩეგანის სასოფლო პარტორგანიზაციაში მოდუნებული იყო სიფხიზლე ცალკეულ კომუნისტთა, რომლებმაც ვერ შენიშნეს სასოფლო საბჭოს მოწყვეტა მასებისაგან, უცხო ადამიანთა შეპარვა სასოფლო საბჭოს აპარატში.

— შაუმიანის სასოფლო საბჭოში,—განაცხადა ამხ. იონიდიმ,—ყოფილმა დაშნაკებმა სარიბეგოვმა, თუმანოვმა და სხვ. რომლებიც სექციების ხელმძღვანელებად გაბერნენ, ჩაშალეს სასოფლო საბჭოს სექციების მუშაობა.

დელეგატებმა მკაცრად გააკრიტიკეს მუშაობა მტს-ის დირექტორის ამხ. ომაროვისა, რომელმაც შემოიკრიბა „თავისიანები“, „სანდო“ ადამიანები, რომლებიც მან მოიყვანა ალაზნიდან და ყარაიადან, სადაც იგი წინათ მუშაობდა.

ჯონფერენციამ აირჩია პარტიის რაიკომის პლენუმი 25 კაცის შემადგენლობით. პარტიის ახლადარჩეულმა რაიკომის პლენუმმა აირჩია რაიკომის ბიურო 5 კაცის შემადგენლობით. პარტიის ბორჩალოს რაიკომის მდივნად არჩეულია ამხ. ციხაძე. მდივნის მოადგილედ — ამხ. ახუნდოვი.

ხობი

(ტელეგრაფით „კომუნისტის“ რედაქციის)

22 აპრილს გაიხსნა ხობის რაიონის პარტკონფერენცია. სპათარიო პრეზიდიუმში აირჩიეს საკ. კ. პ. (ბ) ც. კ-ის პოლიტბიუროს ამხანაგ სტალინის მეთაურობით, აგრეთვე ამხ. ბერია, დიმიტროვი, ტელმანი და ხოზე დიასი.

საქ. კ. პ. (ბ) ხობის რაიკომის მუშაობის შესახებ მოხსენება გააკეთა რაიკომის მდივანმა ამხ. ა. ჯიქიამ.

მოხსენების ირგვლივ გაცხოველებულ კამათში მონაწილეობა მიიღო 22 დელეგატმა.

კონფერენციამ ფარული კენჭისყრით აირჩია რაიკომის პლენუმი 17 წევრისა და 5 კანდიდატის შემადგენლობით. აგრეთვე არჩეულ იქნა სარევიზიო კომისია და საქ. კ. პ. (ბ) მე-10 ყრილობის დელეგატები.

25 აპრილს შესდგა საქ. კ. პ. (ბ) ხობის რაიკომის პირველი პლენუმი.

პლენუმმა ფარული კენჭისყრით აირჩია რაიკომის ბიურო 5 წევრისა და 2 კანდიდატის შემადგენლობით.

რაიკომის მდივნად არჩეულია ამხ. ა. ჯიქია, მოადგილედ—ამხ. პ. ჯოჯუა.

თბილისის საოპერთეატრო დე პოს ახლადარჩეული პარტიული კომიტეტი.

სურათზე: მარცხნივ — მახანაშვილი — მექვაბე, დაცო — ზეინკალი, ზაგიროვსკი — ზეინკალი-ბრიგადირი, თოდუშვილი — მემანქანე, შუაში — პარტკომის მდივანი ჯაფალიშვილი, მარჯვნივ დვითაშვილი — მემანქანე, კობახიძე — ზეინკალი, ჩადრანოვი — დეპოს გაზეთის რედაქტორი და ზაცარინი — მემანქანე.

ფოთი

ფოთი, 28 აპრილი (საქდესი). დაიძთავრა მუშაობა ფოთის მე-XVII საქალაქო პარტკონფერენციამ.

პარტიის საქალაქო კომიტეტის ანგარიშის ირგვლივ გაიმართა გაცხოველებული კამათი, რომელიც ორ დღეს გრძელდებოდა. კამათში მონაწილეობა მიიღო 37 დელეგატმა.

— პარტიის საქალაქო კომიტეტის მდივნის საანგარიშო მოხსენებამ, აღნიშნავდნენ ამხ. დაუშევი, პროსკურინი და სხვ. — საკმაოდ სრულად და ღრმად არ გამოავლინა პარტიული მუშაობის ნაკლოვანებანი ჩვენს ორგანიზაციაში.

— იმისათვის, რომ გადაიჭრას ახლანდელი ეტაპის მთავარი ამოცანა—დაეუფლოთ ბოლშევიზმს,—ამბობს ამხ. ახობაძე,—უნდა გავაფართოვოთ პარტგანათლებისა და პროფპოლიტსკოლების ქსელი.

კონფერენციამ მკაცრი წინააღმდეგობა გაუწია ამხ. სესკურიას (რაიმიწგანის გამგე), რომელიც არ გამოვიდა თვითკრიტიკით და რომელმაც თავისი სიტყვა დაამთავრა პარადული დეკლარაციით — „ნაცადი ხელმძღვანელობით“... და ა. შ.

ამხ. სპრინკველმა (ნავსადგური) აღიარა თავისი შეცდომები, რომლებზედაც ბევრს ლაპარაკობდნენ ნავსადგურის კომუნისტები საანგარიშო - საარჩევნო კრებაზე და რომლებიც გამოიხატებოდა იმაში, რომ მას და ნავსადგურის სხვა ხელმძღვანელ მუშაკებს მხედველობიდან გამოეპარათ ის, რომ სამმართველოს აპარატში მოკალათებული იყვნენ ხალხის მტრები — ტროცკისტები.

კონფერენციამ პარტიის საქალაქო კომიტეტის მუშაობა სცნო დამაკმაყოფილებლად.

კონფერენციამ პარტიის საქალაქო კომიტეტის პლენუმის ახალ შემადგენლობაში აირჩია 41 წევრი და 8 კანდიდატი.

ლაგოდეხი

22 აპრილს გაიხსნა საქ. კ. პ. (ბ) ლაგოდეხის რაიონის კონფერენცია, რომელიც სამ დღეს გაგრძელდა.

სპათარიო პრეზიდიუმში მქუხარე ტაშით არჩეულ იქნა საკ. კ. პ. (ბ) ცენტრალური კომიტეტის პოლიტბიუროს ამხანაგ სტალინის მეთაურობით, აგრეთვე ამხ. ბერია, ტელმანი, ხოზე დიასი.

საქ. კ. პ. (ბ) ლაგოდეხის რაიკომის მუშაობის შესახებ საანგარიშო მოხსენება გააკეთა რაიკომის მდივანმა ამხ. ა. ჯიქიამ.

მოხსენების ირგვლივ გაცხოველებულ კამათში მონაწილეობა მიიღო 22 დელეგატმა. კამათში გამოსული ამხანაგები აღნიშნავდნენ რაიონის პარტორგანიზაციის ნაკლოვანებებს, ამხელდნენ პარტიის წესდების დამხრჯველის ფაქტებს, შინაპარტიული დემოკრატიის დარღვევის მრავალ შემთხვევას საბჭოებისა და კოლმეურნეობების მუშაობის სინამდვილიდან.

კონფერენციამ რაიკომის მუშაობა დაძაკმაყოფილებლად სცნო და მიიღო პრაქტიკული ღონისძიებანი მოსაიალში მუშაობის ანალებურად გარადქმნისათვის, შემდეგ კონფერენცია გადავიდა არჩევნებზე.

მომხსენებელი განსაკუთრებით შეჩერდა რაიაღმასკომის და მის განყოფილებათა მუშაკების კლასობრივი სიფხიზლის მოდუნებისა და ბიუროკრატიული მოქმედების ფაქტებზე.

მოხსენების ირგვლივ გაშლილ კამათში მონაწილეობა მიიღო 25 დელეგატმა. კამათში გამოსული ამხანაგები აღნიშნავდნენ რაიონის პარტორგანიზაციის ნაკლოვანებებს, ამხელდნენ პარტიის წესდების დამხრჯველის ფაქტებს, შინაპარტიული დემოკრატიის დარღვევის მრავალ შემთხვევას საბჭოებისა და კოლმეურნეობების მუშაობის სინამდვილიდან.

კონფერენციამ რაიკომის მუშაობა დაძაკმაყოფილებლად სცნო და მიიღო პრაქტიკული ღონისძიებანი მოსაიალში მუშაობის ანალებურად გარადქმნისათვის, შემდეგ კონფერენცია გადავიდა არჩევნებზე.

ფარული კენჭისყრით რაიკომის პლენუმის წევრებად არჩეულ იქნა 25 კაცი და პლენუმის წევრობას კანდიდატებად 7 კაცი.

კონფერენციამ აირჩია რაიკომის სარევიზიო კომისია 5 წევრის შემადგენლობით და 5 დელეგატი საქ. კ. პ. (ბ) მე-10 ყრილობაზე გასაგზავნად, მათგან 4—გადამწყვეტი ხმით და 1—სათათბიროთი.

ამავე დღეს შესდგა საქ. კ. პ. (ბ) ლაგოდეხის რაიკომის პირველი პლენუმი. პლენუმმა ფარული კენჭისყრით აირჩია ბიურო 5 წევრისა და 2 კანდიდატის შემადგენლობით.

საქ. კ. პ. (ბ) ლაგოდეხის რაიკომის პირველ მდივნად არჩეულ იქნა ამხ. ა. რამიშვილი, მეორე მდივნად—ამხ. გ. ქვანტალიანი.

ა. მაცაბერიძე

კიროვის რაიონი

კიროვის საბჭოების რაიონის მე-3 პარტკონფერენციაზე რაიკომის მუშაობის შესახებ საანგარიშო მოხსენება გააკეთა რაიკომის მდივანმა ამხ. ი. მზახანოვმა.

მომხსენებელმა მკაცრად გააკრიტიკა რაიკომის წარსული მუშაობა. აღნიშნა, რომ კიროვის საბჭოების რაიონის პარტორგანიზაციაში იყო შინაპარტიული დემოკრატიის, პარტიის წესდების უხეშად დარღვევა-დამახინჯების ცალკეული შემთხვევები. მომხსენებელმა განსაკუთრებით ილაპარაკა პარტიულ-პოლიტიკური მუშაობის შეუფასებლობაზე. კიროვის რაიონის ზოგიერთ პარტორგანიზაციაში, ზოგიერთი ხელმძღვანელი ამხანაგი პარტიულ - პოლიტიკურ მუშაობას მეორენარისხოვან საქმედ თვლიდა, ივიწყებდა მას და, სამეურნეო საქმიანობით გატაცებული, ჰკარგავდა პოლიტიკურ სიფხიზლეს, ვერა ამჩნევდა მტრებს, რომლებიც მის ცხვირწინ კონტრრევოლუციურ მავნებლურ მუშაობას ეწეოდნენ.

პირველადი პარტორგანიზაციების საანგარიშო - საარჩევნო კრებაზე გამოამჟღავნეს სიფხიზლის მოდუნების მრავალი შემთხვევა,—განაგრძობს ამხ. ი. მზახანოვი,—მაგრამ ზოგან კი საანგარიშო-საარჩევნო კრებები მოუმზადებლად ჩაატარეს, „დაარცხვინეს“ საკუთარი შეცდომების აღიარება, უკეთ რომ ვთქვათ, პარტიული მასა არ მოამზადეს არსებული ნაკლოვანებათა გამომჟღავნებისათვის. მაგალითად, თბილისის საბჭოსთან არსებული პარტორგანიზაციის კრებამ მკრთალად ჩაიარა. კამათში გამოსული ამხანაგები გვერდს უვლიდნენ კრიტიკას და თვითკრიტიკას, არ სცდილობდნენ არსებულ ნაკლოვანებათა მთლიანად გამომჟღავნებას. აქ კრიტიკა სუსტი იყო.

ასევე სუსტად ჩაიარა ადგილობრივი მრეწველობის კომისარიატის პარტორგანიზაციის საანგარიშო-საარჩევნო კრებამ. აქ არ გაიშალა ბოლშევიკური კრიტიკა, არ იყო გაბედული, გულწრფელი ბოლშევიკური კამათი არსებულ ნაკლოვანებათა გამოსამჟღავნებლად.

მომხსენებელმა აღნიშნა, რომ რაიონული კომიტეტი ოპერატიულ-კონკრეტულ ხელმძღვანელობას ვერ უწევდა პირველადს პარტორგანიზაციებს საპროპაგანდო-საორგიტაციო მუშაობის გაწლისათვის, რის გამო ამ მხრივ რაიონში ვერ არის კარგი მდგომარეობა.

მოხსენების ირგვლივ გაჩაღდა კამათი. გამოსული დელეგატები მკაცრად აკრიტიკებდნენ მათ ორგანიზაციებში არსებულ ნაკლოვანებებს. კრიტიკა იყო ბოლშევიკური, მიუხედავად პიროვნებისა. კონფერენციის ამ სხდომამ კომუნისტთა დიდი აქტივობით ჩაიარა. კამათში გამოვიდნენ ამხანაგები: დვალიშვილი, ზიბ. ზიბაძე, კირვალიძე, შილშტეინი და სხვ.

კონფერენციაზე სიტყვით გამოვიდა ადგილობრივი მრეწველობის სახალხო კომისარი ამხ. გ. ყურულაშვილი.

მდგომარეობა ესპანეთის ფრონტებზე

(ტას-ის დეპ. საათენტოს მიერ პარიზიდან და ლონდონიდან მიღებული ცნობების მიხედვით)

ბისკაის ფრონტი.

როგორც ჰავასის სააგენტო ბილბაოდან გადმოგვცემს, ბასკთა მთავრობის ოფიციალურ ცნობაში ნათქვამია, რომ მეამბოხეებმა ძლიერი იერიშები მიიტანეს ეიბარის რაიონში. რესპუბლიკელთა ჯარები ენერგიულ წინააღმდეგობას უწევენ მეამბოხეებს.

რეიტერის სააგენტოს ბილბაოელი კორესპონდენტის ცნობით, მეამბოხეთა ავიაციამ უმძიმარები დაუშინა ბასკთა სოფლებს გერიკაისს, პოლიევარსა და მარკინას. კორესპონდენტის სიტყვით, 26 აპრილს საღამოთი გერმანიის თვითმფრინავებმა დიდხანს უშენდნენ უმძიმარებს ბასკთა ყოფილ დედაქალაქს გენრიკას.

არაგონიის ფრონტი.

ბარსელონაში გამოქვეყნებული ოფიციალური ცნობის თანახმად, რესპუბლიკელთა ჯარებმა სელადასის აღების შემდეგ დაიკავეს პოზიციები, რომლებიც გადაჰყურებენ ტერუელ-სარაგოსის გზას. ჩრდილოეთ გზა ამ ორ ქალაქ შუა არ მოქმედობს.

ბლომად გადმოდიან მტრის ბანაკიდან მთავრობის ჯარში.

ბასკთა მთავრობის დაღგენილება არმიის რეორგანიზაციის შესახებ

ლონდონი, 26 აპრილი. (საქდესი). როგორც რეიტერის კორესპონდენტი ბილბაოდან გადმოგვცემს, ბასკთა მთავრობამ მეამბოხეთა შეტევის საწინააღმდეგოდ გუშინ სერიოზული ზომები მიიღო. შექმნილია ახალი სამხედრო საბჭო, რომელიც უკვე შეუდგა ბასკების არმიის რეორგანიზაციას. ბასკების არმია, რომელიც შესდგება სახალხო მილიციის სხვადასხვა რაზმისაგან, რეგულარულ არმიად უნდა იქცეს. მიღებულია გადამწყვეტი ზომები ფრონტზე და ზურგში დისციპლინის დასაცავად.

ბილბაოში გაკრულია კომპარტიის პლაკატი, რომელიც მოუწოდებს ყოყმანიანად შეასრულონ ბასკთა მთავრობის დადგენილება სავალდებულო სამხედრო სამსახურის შესახებ, დაიცვან დისციპლინა ფრონტზე და ზურგში, გააერთიანონ ანტიფაშისტური ძალები და უფრო გადაწყვეტი ზომები მიიღონ ფაშისტთა „მეხუთე კოლონის“ წინააღმდეგ. ბილბაოში ანარქისტ-სინდიკალისტები დათანხმდნენ ითანამშრომლონ ბასკ ნაციონალისტებთან ბილბაოს დაცვის საქმეში.

„მუნდო ობრერო“ მოუწოდებს ზროცკისტ ბანდიტებთან ბრძოლისაკენ

მადრიდი, 26 აპრილი (საქდესი). კომპარტიის ორგანო „მუნდო ობრერო“ მოათავსა სარედაქციო სტატია, რომელშიც მოუწოდებს ყველა პატიოსან ესპანელს იბრძოლონ ტროცკისტული ორგანიზაციის „პოუმის“ წინააღმდეგ, რომელსაც მეთაურობენ ერთი მუჭა ავანტურისტები და პოლიტიკური ბანდიტები. ეს ბრძოლა, — სწერს გაზეთი, — „მთელი სახალხო ფრონტის საქმეა“. „პოუმი“ და მისი ლიდერები (ნიმი, გორკინი, პერტელა და სხვ.) სიტყვით „იმოჯნებიან“ ტროცკიზმისაგან, ნამდვილად კი „პოუმი“ და მისი ცენტრალური ორგანო — ბარსელონის გაზეთი — „ბატალია“ — სისტემატიურად აწარმოებენ კამპანიას სსრ კ-ის წინააღმდეგ და ამით აშკარავებენ ნიღაბახდილი ტროცკიზმის ნამდვილ სახეს. „პოუმის“ ტაქტიკა არის მუშათა და ანტიფაშისტური ორგანიზაციათა ერთიანობის ძირის გათხრა. ამ ტაქტიკის მიზანია ანტიფაშისტური სახალხო ფრონტის გათიშვა. ტროცკისტებმა ცდილობენ დაარწმუნონ ' ამხანაგი ანარქისტები, რომ ინტერნაციონალური ბრიგადებს ომის შემდეგ მათთან სამრძოლველად გამოიყენებენ“. აღნიშნავს რა ტროცკიზმისა და ფაშიზმის იდენტობას, „მუნდო ობრერო“ ხაზს უსვამს, რომ ტროცკისტები ესპანეთში ემსახურებიან ფრანკოს სწორედ ისე, როგორც თვითონ ტროცკი ემსახურება ჰიტლერს. ტროცკიზმთან ბრძოლის საქმე, სწერს გაზეთი, მარტო კომუნისტური პარტიის საქმე კი არ არის, არამედ ყველა ანტიფაშისტთა პირდაპირი მოვალეობაა. „დაიცვა ტროცკიზმი ნიშნავს შეგნებულად, თუ შეუგნებლად ემსახურო მტერს“.

მთავრობის ავიაციის წარმატებებით მოქმედება

ჯარიზი, 27 აპრილი. (საქდესი). „ესპანის“ სააგენტო გადმოგვცემს ესპანეთის ავიაციისა და ფლოტის სამინისტროს ცნობას, რომელიც 26 აპრილს გამოქვეყნდა. ცნობაში ნათქვამია, რომ ცენტრალურ ფრონტზე რესპუბლიკელთა ავიაციამ ყუმბარები დაუშინა ვილიესის ვაგზალს და ამ ვაგზალზე მდგარ მატარებელს, აგრეთვე 20 ვაგონისაგან შემდგარ მატარებელს, რომელიც ადგა ხადრაკის ვაგზლის ახლოს.

არაგონიის ფრონტზე დიდი წარმატებით ჩაიარა ბომბარდირებამ უეცარის რაიონში. მთელი რიგი ყუმბარები ჩამოცვივდა იმ პუნქტებში, სადაც მეამბოხეთა ბატარიები იყო. მეამბოხეებმა საზენიტო ქვემეხები დაუშინეს რესპუბლიკელთა თვითმფრინავებს, მაგრამ უშედეგოდ.

უცხოეთის ქრონიკა

○ **სახელმწიფო დეპარტამენტმა ინსტრუქცია მისცა ამერიკის ბერლინელ ელჩს, — მეორეხარისხოვანი საუწყოს ამერიკელ მოქალაქე გულტ ბირშს, რომელსაც ბრალდება ღალატი და გამოტანილი აქვს სახიკვდილო განაჩენი.**

○ **24 აპრილს ლონდონში შესდგა ავტობუსების მუშათა დელეგატების კონფერენცია, რომელზედაც გადაწყვიტეს შეწყვიტონ მუშაობა 30 აპრილს შუაღამიდან და პირველ მაისს მთელ დღეს.**

○ **კომპარტიის ლონდონის კონფერენციაზე გამოქვეყნებული ცნობების თანახმად, გასული წლის განმავლობაში კომპარტიის ლონდონის ორგანიზაციის წევრთა რიცხვი 2.800 კაციდან 5.000 კაცამდე გაიზარდა, „დელი უორკერის“ ტირაჟმა კი ერთი-ორად იმატა.**

დადგენილება

სსრ კავშირის ცენტრალური აღმასრულებელი კომიტეტის პრეზიდიუმისა

ამხ. მ. ს. ჯიჭიგურის საქართველოს სსრ-ის მსუბუქი მრეწველობის სახალხო კომისრის მოადგილედ დანიშვნის შესახებ

სრულიად საქართველოს ცენტრალური აღმასრულებელი კომიტეტის პრეზიდიუმი **ადგენს:**

ამხ. მიხეილ სიმონისძე **ჯიჭიგური** დაინიშნოს საქართველოს სსრ-ის მსუბუქი მრეწველობის სახალხო კომისრის მოადგილედ.

სრულიად-საქართველოს ცენტრალური აღმასრულებელი კომიტეტის თავმჯდომარე—შ. მახარაძე.

სრულიად-საქართველოს ცენტრალური აღმასრულებელი კომიტეტის მდივანი თ. ჭელიძე.

1937 წლის 28 აპრილს.
ქ. თბილისი.

დადგენილება

სსრ კავშირის ცენტრალური აღმასრულებელი კომიტეტის პრეზიდიუმისა

ამხ. წ. ა. პახკუცაკის სსრ კავშირის მიწათმოქმედების სახალხო კომისრის პირველ მოადგილედ დამტკიცების შესახებ

სსრ კავშირის ცენტრალური აღმასრულებელი კომიტეტის პრეზიდიუმი **ადგენს:**

დამტკიცდეს ამხ. ნიკოლოზ ანტონის-ძე **პახკუცაკი** სსრ კავშირის მიწათმოქმედების სახალხო კომისრის პირველ მოადგილედ.

სსრ კავშირის ცენტრალური აღმასრულებელი კომიტეტის თავმჯდომარე მ. კალინინი.

სსრ კავშირის ცენტრალური აღმასრულებელი კომიტეტის მდივანი ი. აკულოვი.

მოსკოვი, კრემლი,
1937 წლის 27 აპრილი.

დადგენილება

სრულიად საქართველოს ცენტრალური აღმასრულებელი კომიტეტის პრეზიდიუმისა

ამხ. მ. ს. ჯიჭიგურის საქართველოს სსრ-ის მსუბუქი მრეწველობის სახალხო კომისრის მოადგილედ დანიშვნის შესახებ

სრულიად საქართველოს ცენტრალური აღმასრულებელი კომიტეტის პრეზიდიუმი **ადგენს:**

ამხ. მიხეილ სიმონისძე **ჯიჭიგური** დაინიშნოს საქართველოს სსრ-ის მსუბუქი მრეწველობის სახალხო კომისრის მოადგილედ.

სრულიად-საქართველოს ცენტრალური აღმასრულებელი კომიტეტის თავმჯდომარე—შ. მახარაძე.

სრულიად-საქართველოს ცენტრალური აღმასრულებელი კომიტეტის მდივანი თ. ჭელიძე.

1937 წლის 27 აპრილი.

დადგენილება

სსრ კავშირის ცენტრალური აღმასრულებელი კომიტეტის პრეზიდიუმისა

ამხ. წ. ა. პახკუცაკის სსრ კავშირის მიწათმოქმედების სახალხო კომისრის პირველ მოადგილედ დამტკიცების შესახებ

სსრ კავშირის ცენტრალური აღმასრულებელი კომიტეტის პრეზიდიუმი **ადგენს:**

დამტკიცდეს ამხ. ნიკოლოზ ანტონის-ძე **პახკუცაკი** სსრ კავშირის მიწათმოქმედების სახალხო კომისრის პირველ მოადგილედ.

სსრ კავშირის ცენტრალური აღმასრულებელი კომიტეტის თავმჯდომარე მ. კალინინი.

სსრ კავშირის ცენტრალური აღმასრულებელი კომიტეტის მდივანი ი. აკულოვი.

მოსკოვი, კრემლი,
1937 წლის 27 აპრილი.

ჯ. აფხაძე — საქ. განსახკომის მოადგილე და თბილისის განათლების განყ. გამგე

სკოლის მუშაობის ხარისხი

დიდი ხანი არ არის, რაც სასწავლო წლის მესამე მეოთხედი დამთავრდა. შედეგები თბილისის სკოლებში უკვე შეჯამებულია. რესპუბლიკის სხვა ქალაქებსა და რაიონებში, 11 რაიონის გამოკლებით, მესამე მეოთხედის შედეგები ჯერ არ ვიცით, რადგან სახალხო განათლების განყოფილებათა ზოგიერთი გამგე ისევ ძველებურად განაგრძობს მუშაობას და არ ჩქარობს ამ საქმეში.

ქ. თბილისის სკოლების მესამე მეოთხედის მუშაობის შედეგები განხილულ იქნა სკოლების დირექტორებისა და მასწავლებელთა აქტივის საქალაქო თათბირზე. როგორ მუშაობდნენ სკოლები მესამე მეოთხედის განმავლობაში?

სასწავლო წლის პირველი ნახევრის ბოლოს ქ. თბილისის მოსწავლეთა შორის 20.460 მოწაფე, ანუ მოსწავლეთა მთელი შემადგენლობის ერთი მესამედი, არადამაკმაყოფილებლად სწავლობდა, ცუდი ნიშნები ჰქონდა ერთ, ორ ან მეტ საგანში. 1936 წელს 4.679 მოწაფე მეორე წლით იქნა დატოვებული. მეორე წლიან მოწაფეთა შესანახად სახელმწიფო მარტო ქ. თბილისში მილიონ-ნახევარ მანეთამდე ხარჯავს. თუ ამას დავუმატებთ მშობლების გულისტკივილს და თვით მეორე წლიან მოწაფეთა მდგომარეობას, ნათელი გახდება, თუ რა დიდ ბოროტებას წარმოადგენს მეორეწლიანობა სკოლის ცხოვრებაში.

მესამე მეოთხედის ბოლოს მოსწავლეთა ჩამორჩენილობასთან ბრძოლაში ერთგვარი მიღწევები გვაქვს. 10.540 მოსწავლემ უკვე მოსპო თავისი ჩამორჩენილობა. თუ პირველი მეოთხედის ბოლოს 31.205 ჩამორჩენილი მოსწავლე იყო, ხოლო მეორე მეოთხედის ბოლოს—20.460, ახლა მათი რიცხვი შემცირდა. 10.540 მოწაფემ გაიუმჯობესა სწავლის ხარისხი და ალარ არის ჩამორჩენილთა რიცხვში.

ბევრი მასწავლებელი გაკვეთილისათვის საუკეთესოდ მომზადების, გაკვეთილზე დროის რაციონალურად გამოყენების, მოსწავლეთა მოსწრების გულმოდგინე და სისტემატური შემოწმების მაგალითებს იძლევა. სწორედ ამით არის უზრუნველყოფილი მათი პედაგოგიური მუშაობის წარმატება და მიღწევები.

სასწავლო წლის პირველი მეოთხედის ბოლოს სპეციალურად იყო შესწავლილი საკითხი, თუ როგორ ამოწყვეტდნენ მასწავლებლები მოსწავლეთა მიერ გაკვეთილების მომზადებას. გამოირკვა, რომ მასწავლებელთა დიდი უმრავლესობა ყურადღებას არ აქცევდა სასწავლო პროცესის ამ უმნიშვნელოვანეს ელემენტს. უმრავლეს შემთხვევაში, გამოკითხვას, უმთავრესად, მეოთხედის ბოლოს აწარმოებდნენ, ერთი ან ორი გამოკითხვით აფასებდნენ მოწაფის მუშაობას მთელი მეოთხედის განმავლობაში. ასეთი „შეფასება“ არ შეიძლებოდა არ ყოფილიყო ზერელე და არასერიოზული. ის არ იძლეოდა სწავლების ხარისხის გაუმჯობესების სტიმულს.

სასწავლო წლის მეორე მეოთხედის დასაწყისში ყველა სკოლას განემარტა მოსწავლეთა მოსწრების შემოწმების ასეთი „მეთოდის“ უვარგისობა.

მესამე მეოთხედის სასკოლო მუშაობის დარგში მიღწეული ერთგვარი წარმატების მიუხედავად, მთელი რიგი სკოლები ჯერ კიდევ არადამაკმაყოფილებლად მუშაობენ. თვით მოწინავე სკოლებსაც კი დიდი და სერიოზული ნაკლოვანებანი აქვთ.

ქ. თბილისის სკოლები (68-ე არასრული საშუალო—დირექტორი ამხ. ალახვერდიანი, 108-ე საშუალო—დირექტორი ამხ. სემიონოვი, 64-ე არასრული საშუალო—დირექტორი ამხ. მარკოსიანი, 79-ე დაწყებითი—გამგე არაქელიანი და სხვ.) ძალიან ცუდად სწყვეტენ ახალგაზრდობის აღზრდისა და სწავლების ამოცანებს, სკოლებში არ ეწევიან სათანადო ბრძოლას მოსწავლეთა ჩამორჩენის წინააღმდეგ, მასწავლებლებს არ უწევენ აუცილებელ დახმარებას, არ იბრძვიან ცუდი ყოფაქცევის მოსწავლეთა გამოსასწორებლად.

9920 მოწაფე, ე. ი. ქ. თბილისის მოსწავლეთა მთელი შემადგენლობის 16,4 პროცენტი არადამაკმაყოფილებლად სწავლობს, აქვს ცუდი ნიშანი ერთ (3717 მოწაფეს), ორ (2687 მოწაფეს), სამ (3008 მოწაფეს) და მეტ საგანში (508 მოწ.) ცუდად სწავლობენ მეორეწლიანები. მეორეწლიანთა საერთო რიცხვიდან (4679) 907 მოწაფეს ცუდი ნიშანი აქვს. ეს იმის შედეგია, რომ ზოგიერთს სკოლის მუშაკს არ ესმის, თუ რა სამარცხვინო ბოროტებას წარმოადგენს მეორეწლიანობა საბჭოთა სკოლისათვის. თუ ეს 907 მოსწავლე არ გამოსწორდა უკანასკნელ მეოთხედში, ისინი უნდა დარჩნენ მესამე წლით იმავე კლასში, ან უნდა გაირიცხონ სკოლიდან. ერთიც და მეორეც ჩვენი აღზრდის სისტემის უხეში და დაუშვებელი დარღვევა იქნება.

მოსწავლეთა შორის პოლიტიკურ-აღმზრდელობითი მუშაობა სუსტად არის დაყენებული. ამის შედეგად ცალკეულ სკოლებში (91-ე საშუალო—დირექტორი ამხ. მანდენიანი, მე-8 საშუალო—დირექტორი ამხ. დარაბველიძე, 33-ე საშუალო სკოლა და სხვ.) ადგილი აქვს მოსწავლეთა შორის ანტიკომუნისტურ, ანტისაბჭოთა ლაყბობას.

ცუდად არის დაყენებული დისციპლინისა და მოსწავლეთა კომუნისტურად აღზრდის საქმე (56-ე, 33-ე სკოლები). ეს მიეწერება სახალხო განათლების ორგანოებისა და სკოლის მუშაკთა დაბაშაულებრივ უდარდელობას, რაც დიდ ზიანს აყენებს საბჭოთა ახალგაზრდობის კომუნისტურად აღზრდის საქმეს. სკოლებისათვის კადრების შერჩევას სახალხო განათლების ადგილობრივ განყოფილებებსა და განათლების კომისარიატში ფხიზელი ყურადღება არ ექცევა. ამით აიხსნება, რომ ზოგან სკოლების, პედაგოგიური სასწავლებლებისა და პედინსტიტუტის დირექტორები აღმოჩნდნენ ხალხის მტრები, ფაშიზმის საზიზღარი აგენტები, ტროცკისტ - ზინოვიეველი არამზადები. სკოლის თვითეულ მუშაკს, რა ადგილიც უნდა ეჭიროს მას, უდიდესი როლი ენიჭება მოსწავლეთა აღზრდის საქმეში და ამიტომ თვითეული ამ მუშაკთაგანი შერჩეულ უნდა იქნას მისი წარსული და ახლანდელი მუშაობის მტკიცე და ყოველმხრივი შემოწმებით.

სკოლის მუშაობაში უდიდეს როლს თამაშობს მოსწავლეთა ცოდნის სწორი შეფასება. ამ საქმეში მასწავლებლები ზოგჯერ დიდ დამახინჯებებს და შეცდომებს უშვებენ. შემოწმებამ მოსწავლეთა წარმატების შეფასებაში გამოააშკარავა რომ ორ ლიბერალიზმის, ისე მოსწავლეთა რეალური ცოდნის შეფასების ხელოვნურად დაწევის ფაქტები. ქ. თბილისის 26-ე საშუალო სკოლის ისტორიის მასწავლებელი სილაგაძე სასწავლო წლის პირველ ნახევარში მოსწავლეთა უმრავლესობას „ფრიადს“ უწერდა. ნამდვილად კი შემოწმებამ მოწაფეთა ძალიან სუსტი მომზადება გვიჩვენა. მოწაფეები ვერ ერკვეოდნენ გავლილ მასალაში. სილაგაძის ახსნით, ის ამას მოსწავლეთა წასახალისებლად სჩადიოდა. ასეთი უმსგავსოებისათვის სილაგაძე მოხსნილია სამუშაოდან.

წალენჯიხის სკოლაში „ფრიადზე“ შეფასებულ იქნა მოსწავლის ისეთი ნამუშევარი, რომელშიც 18 შეცდომა აღმოჩნდა. ამგვარი ფაქტები ცოტა არ არის. ჩვენ არ შეგვიძლიან გვერდი ავუხვიოთ ისეთ დამახინჯებასაც, როცა გადამეტებული სიმკაცრით აფასებენ მოსწავლის რეალურ ცოდნას და აძცირებენ ნიშანს, ვითომ იმისათვის, რომ, როგორც ისინი ხსნიან, „არ გაანებივრონ“ მოსწავლეები. ეს საბჭოთა პედაგოგიკისათვის უცხო და მავნე მოვლენაა. 42-ე საშუალო სკოლის მასწავლებელი ტიჩინსკი, 22-ე სკოლის გეოგრაფიის მასწავლებელი ბილიხოძე, 38-ე სკოლის მეორე კლასის მასწავლებელი დომინიკაძი ამახინჯებენ საბჭოთა სკოლის პრინციპს და განზრახ ამცირებენ მოწაფის წარმატების ნიშანს. მასწავლებელმა ბილიხოძემ მე-7 კლასის მოსწავლე ხაზაროვას გეოგრაფიაში „საშუალო“ ნიშანი დაუწერა, შემოწმებით კი გამოირკვა, რომ მოსწავლემ საგანი „ფრიადზე“ იცოდა. ამგვარ დამახინჯებათა წინააღმდეგ საჭიროა გადამწყვეტი და დაუნდობელი ბრძოლის წარმოება.

ყველა ეს ნაკლოვანება სკოლის მუშაობაში იმით აიხსნება, რომ სკოლების დირექტორების საგრძნობი ნაწილი ჯერ კიდევ ცუდად მუშაობს, სახალხო განათლების ორგანოები ჯერ ისევ სუსტად ხელმძღვანელობენ სკოლისა და მასწავლებელთა მუშაობას.

სკოლებისა და განათლების ორგანოების მუშაობაში ძალიან სუსტადაა განვითარებული კრიტიკა და თვითკრიტიკა. ქ. თბილისის განათლების განყოფილებათა მუშაობას ახასიათებს მრავალი ნაკლი, რაც იმაში გამოიხატება, რომ ამ განყოფილებებს არა აქვთ საკმარისი და აუცილებელი კავშირი მასწავლებელთა მასებთან (სტალინისა და კიროვის სახელობის რაიონული განათლების განყოფილებები), ეძლევიან თვითკმაყოფილებას და მიღწევებით თვითდამშვიდებას. (ლენინისა და ორჯონიკიძის სახელობის რაიონული განათლების განყოფილებები), ადგილი აქვს მიღწევების დემონსტრაციით გატაცებას („26“ კომისრის სახელობის რაიონული განათლების განყოფილება). თბილისის განათლების განყოფილებამ და აგრეთვე განათლების სახალხო კომისარიატმა კიდევ ვერ გარდაჰქმნეს მუშაობა, რის გამო ამ ორგანოებს ძალიან სუსტი კავშირი აქვთ მასწავლებელთა მასებთან.

ყველა ეს უდიდესი ნაკლოვანებანი სკოლისა და განათლების განყოფილებათა ორგანოების მუშაობაში უდარდელობისა და ალი თვითკრიტიკის უქონ

ერთგულობის ნიღაბი

ტყიბულის ქვანახშირის სტალინის სახელობის მაღაროს ყოფილი დირექტორი, გაიძვერა კ. გამეზარდაშვილი „გამომგონებლობით“ ირთობდა თავს, ტრანსპორტს „აწუხრიგებდა“, გამამდიდრებელი ქარხნის მუშაობას „აუმჯობესებდა“ და საქმეს კაცვით პროექტებში აყოლებული. სამწუხარო ის არის, რომ გამეზარდაშვილს გვერდით ბევრი, მძინარე ადამიანები ჰყავდა, რომლებმაც ალღო ვერ აუღეს მავნებლის „ერთგულებას“, თუმცა მოწინავე სტახანოველები, ორდენოსანი გრიგოლ გორგიძე, აკაკი კუბლაშვილი და სხვ. დროზე იძლეოდნენ სიგნალებს გამეზარდაშვილის მავნებლობის შესახებ.

„დირექტორი“ უდარდელად იჯდა მაღაროში, ვაგონებისა და მუშა-ხელის ნაკლებობას იმიზეზებდა. ეს მიზეზი მართალი არ არის. წელს 100 ახალი ვაგონი მიიღო მაღარომ, მაგრამ ტრანსპორტის ყოვლად უმსგავსო მუშაობამ, რაც გამეზარდაშვილის ხელმძღვანელობით სწარმოებდა, ჩაშალა იანვრისა და თებერვლის გეგმა. იანვარში მაღაროს მუშა-ხელი საჭიროზე მეტი ჰყავდა, თებერვალში მუშათა რაოდენობა ნორმალური იყო, მაგრამ გეგმა მაინც არ შესრულდა. მარტში „სენსაცია“ მოხდა, მუშათა ნაკლებობის დროს გეგმა შესრულდა ეს მავნებლის ერთგულობის ნიღაბია. ეს გასაგებიცაა. მავნებელს თავისი მავნებლური საქმიანობის დასაფარავად სჭირდება წარმატებათა მაჩვენებლები, ამიტომ იგი პერიოდულად მართლაც იძლევა წარმატებებს.

განა შეგნებული მავნებლობა არ არის ის, რომ ამ მაღაროში ხშირად ხდებოდა ქვანახშირის ექსპლოატაციის წესები? ან რას ნიშნავს ის, რომ მაღაროში დღემდე მოტორები დაუმიწებელი იყო? მოტორის დამიწება 7 ომს უნდა უდრიდეს, ფაქტიურად 2 ომსაც არ შეადგენდა. ტექნიკური უშიშროების წესების დაუცველობამ და ქვანახშირის ექსპლოატაციის წესების სისტემატურად დარღვევამ რამდენიმე საუცხოესო სტახანოველი იმსხვერპლა. მაზე მეტი მავნებლობა შეიძლება? ცხვრის ტყავში გახვეული მავნებელი ვითომ არ იცნობდა მაღაროს მუშაობის წესებს...

ავარიებისა და მარცხების გაბზარება, ქვანახშირის გამოზიდვის ჩაშლა, ტექნიკური უშიშროების წესების სისტემატური დარღვევა, ამის გამო ადამიანთა მსხვერპლი—ასეთია მავნებლობის შედეგები ტყიბულის ქვანახშირის სტალინის სახელობის მაღაროში.

ამ მაღაროში ჯერ კიდევ მოიპოვებიან ისეთი რეგვენები, რომლებსაც შესწევთ გამბედაობა სთქვან:—სამთამადნო მრეწველობაში ადამიანის მსხვერპლი მუდამ იქნებაო. ეს კლასობრივი მტრის ენაა! როცა მავნებლობა და მისი შედეგები მთლიანად აღმოფხვრილია, როცა სანგრევში „მნგრეველს გამმაგრებელი ფენდაფენ მისდევენ და ტექნიკური უშიშროება ყოველმხრივ დაცულია, მაშინ თავიდან აცილებულია ადამიანის დამარცხებაც. ამას ადასტურებს დონბასისა და კუზბასის ქვანახშირის მაღაროების მუშაობა, სადაც ძალიან შემცირდა ადამიანთა დაზიანების შემთხვევები.

კლასობრივი მტრის ნაშიერალებს სამთო მრეწველობაში ადამიანთა მსხვერპლის აუცილებლობის მავნე თეორიის ქადაგება იმისათვის სჭირდებათ, რომ ტყიბულის მამაც მგრეველ სტახანოველთა და დაქვრელთა შორის შეჰქმნან შიში მაღაროში სამუშაოდ გასვლის წინააღმდეგ.

ტყიბულში მავნებლობის შედეგები ჯერ კიდევ მთლიანად არ არის აღმოფხვრილი. ჯერ კიდევ აქვეა აქეს ტრანსპორტის შეფერხებით მუშაობას, რაც ხელს უშლის მაღაროების მუშაობას და სტახანოვური მოძრაობის გაშლას.

აპრილში ქვანახშირის მაღაროებში ძალიან გაუარესდა მუშაობა. პირველი დეკადის გეგმა მხოლოდ 76 პროცენტით შესრულდა. მეორე დეკადაში მდგომარეობა უფრო გაუარესდა, გეგმით გათვალისწინებული იყო 9728 ტონის გამოღება, ფაქტიურად გამოიღეს 6930 ტონა, —71,2 პროცენტი.

მდგომარეობის ასე გაგრძელება შეუწყნარებელია. ტყიბულს სავსებით რეალური გეგმა აქვს—350 ათასი ტონა ქვანახშირის გამოღება. ამ გეგმის შესრულებისათვის ტყიბულელებმა პირველ რიგში უნდა მოსპონ მავნებლობათა შედეგები, აღკვეთონ კლასობრივი მტრის ნაძირალების ჭორები, მოაწესრიგონ ტრანსპორტის მუშაობა, მტკიცედ დაიცვან ქვანახშირის ექსპლოატაციის წესები და ურყევად განახორციელონ ტექნიკური უშიშროების დაცვის ღონისძიებები.

ვალ. გაბუნია.

ვეხმაურებით მახარაძის რაიონის მოწოდებას

(ზუგდიდის რაიონი)

ჩვი ზუგდიდის რაიონის მშრომელთა ბედნიერი, საამური და კულტურული ცხოვრების მთავარი წყარო გახდა. ჩაის პლანტაციებს რაიონში 5800 ჰექტარი ფართობი უჭირავს. შარშან თვითეულ ჰექტარზე საშუალოდ მივიღეთ 1237 კილოგრამი ჩაის მწვანე ფოთოლი. ჩვენმა რაიონმა სახელმწიფოს ჩააბარა 1860 ტონა, რაც მოცემული გეგმის 108 პროცენტს შეადგენს.

ამჟამად ჩვენ ჩაის კრეფის ახალი სეზონის დაწყების წინაშე ვდგევართ. 28 აპრილს ჩვენი რაიონის მშრომელები მასობრივად დაიწყებენ ჩაის კრეფას პირველად აამოძრავებენ ჩაის ფაბრიკების დიდიხნის დასვენებულ როლერებს.

დიდი და უაღრესად პასუხსაგებია ჩვენს წინაშე მდგომი ამოცანები. მიმდინარე წელს სოციალიზმის მშენებელ ქვეყანას ჩვენმა რაიონმა უნდა მისცეს 2562 ტონა ჩაის მწვანე ფოთოლი. აქედან საკოლმეურნეო სექტორმა 1650 ტონა უნდა მოკრიფოს.

ჩაის საშუალო მოსავალი თვითეულ ჰექტარზე უნდა ავიყვანოთ 1457 კილოგრამამდე. პირველი ხარისხის ფოთლის საერთო რაოდენობა უნდა ავწიოთ 65%-მდე.

ყველა პირობა მოგვეპოვება იმისათვის, რომ მოცემული გეგმა გადავჭარბებით და მაღალი ხარისხით შევასრულოთ. მხოლოდ საჭიროა მონდომებული, განუწყვეტელი, ენერგიული და თავდადებული მუშაობა; საჭიროა ყველა კოლმეურნეობაში, ყველა ბრიგადასა და ჯგუფში ფართოდ დავნერგოთ სტახანოვური მოძრაობა, ჩაის კრეფის სტახანოველთა გამოცდილებაზე მასობრივად აღვზარდოთ ახალი ადამიანები, ჩაის კრეფის ოსტატები.

ჩვენ, ზუგდიდის რაიონის ჩაის სტახანოველები, კოლმეურნეობების თავმჯდომარეები, ბრიგადირები და აგროტექნიკური მუშაკები, რომლებიც შევეკრებენით ჩაის კრეფის სეზონის დაწყების წინ ჩვენს წინაშე მდგომი ამოცანების განსახილველად, მხურვალედ ვესალმებით მახარაძის რაიონის ჩაის სტახანოველთა და აგროტექნიკური პერსონალის გამოწვევას და ვკისრულობთ შემდეგ ვალდებულებებს:

1) სახემწიფოს ჩავაბარებთ 2562 ტონა ჩაის მწვანე ფოთოლს, აქედან საკოლმეურნეო სექტორში 1650 ტონას, ხოლო პირველი ხარისხის ფოთლის საერთო რაოდენობა უნდა ავწიოთ 65%-მდე.

2) საუკეთესოდ მოვუვლით ჩაის პლანტაციების თვითეულ ბუჩქს, ზაფხულის მთელ პერიოდში პლანტაციებს გავთოხნით 4-5-ჯერ.

3) 2100 ჰექტარზე ჩავატარებთ კულტივაციას ხუთჯერ მაინც. ხოლო საჭიროების მიხედვით ექვსჯერაც.

4) თვითეული ბუჩქისადმი დიფერენცირებული მიდგომით გავანოყიერებთ 3249 ჰექტარს მინერალური სასუქით 100 ჰექტარს ორგანული სასუქით, 400 ჰექტარზე დავთესავთ სიდერატებს (მწვანე სასუქისათვის), ხოლო გეგმის ზევით ტორფით გავანოყიერებთ 50 ჰექტარს.

5) მოვამზადებთ ჩაის ახალი პლანტაციების გასაშენებლად 210 ჰექტარს და გავაშენებთ ჩაის ახალ პლანტაციებს 190 ჰექტარზე.

6) მოვაწყობთ ჭარსაცავ ზოლებს 10 ათას გრძივ მეტრზე, გავაყვანთ ახალ სადრენაჟო არხებს 468660 გრძივ მეტრზე და შევაკეთებთ ძველ არხებს 1200 გრძივ მეტრზე.

7) სწორად მოვაწესრიგებთ შრომას, უზრუნველვყოფთ ჩაის ფოთლის განუწყვეტლივ კრეფას და არ დავუშვებთ ფოთლის გაუხეშება - დაკარგვას.

8) ჩაის მანიებზე მოვაწყობთ ფარდულებს, ჰებს, გავხსნით საუთსათო წერტილებს.

9) სანიმუშოდ მოვუვლით მოკრეფილ ფოთოლს და ჩავაბარებთ ფაბრიკებს დღეში სამჯერ.

10) ჩაის მკრეფავ ბრიგადებში ფართოდ გავშლით მასობრივ მუშაობას, სისტემატურად გამოვუშვებთ სველე გაზეთებს, მოვაწყობთ გაზეთების ხმამაღლა კითხვას.

ამოცანები დიდი და პასუხსაგებია. ამ ამოცანებს ჩვენ წარმატებით და სასახელოდ შევასრულებთ.

მიმდინარე წელი მეორე ხუთწლედის უკანასკნელი წელია, ამ წელს ჩვენ ვიზეიმებთ დიდი ოქტომბრის რევოლუციის 20 წლისთავს. ამ უაღრესად დიდმნიშვნელოვან ფაქტთან დაკავშირებით ჩვენ, ზუგდიდის რაიონის ჩაის სტახანოველები, კოლმეურნეობათა თავმჯდომარეები და აგროტექნიკური პერსონალი 1937 წლის ჩაის სამუშაოებს ეკახებით დიადი ოქტომბრის რევოლუციის 20 წლისთავის სახელობაში სამუშაოებად. ოქტომბრის 20 წლისთავს ჩვენ ვიზეიმებთ ჩაის ყველა სახის სამუშაოთა სამაყო მარჯენებლობით დამთავრებას, ნაკისრ ვალდებულებათა გადაჭარბებით შესრულებას.

ჩვენ კარგად ვიცით, რომ კლასობრივი მტრის ნაძირალები პარტიისა და ხალხის მტრები—ტროცკისტულ-ზინოვიევური ნაბოლარები შეეცდებიან ხელი შეგვიშალონ ნაკისრ ვალდებულებათა შესრულებაში, შეეცდებიან ჩაგვიშალონ გეგმები. მაგრამ ამაოდ. ჩვენ, ისე როგორც აქამდე, მტკიცედ ვიცავთ ჩვენი საყვარელი ბელადის ამხანაგი სტალინის მიერ ნაჩვენები გზით. ურყევად შევასრულებთ ამხანაგ სტალინის უახლოესი თანამებრძოლის ამხ. ლ. ბერიას ყველა მითითებას, კიდევ უფრო ავამაღლებთ კლასობრივ - რევოლუციონურ სიფხიზლეს და ძირშივე აღმოვფხვრით კლასობრივი მტრის ნაძირალების ყოველგვარ ცდას.

მივესალმებით რა მახარაძის რაიონის ინიციატივას, ჩვენ, ზუგდიდის რაიონის სტახანოველები, ვებმებით სოციალისტურ შეჯიბრებაში მახარაძის რაიონთან.

შეკრების ვიდ მოწაფილის დავალებით: ქრისტინა დარასელია, შურა ჯიქია, იასონ ჯანაშია, კამ. ოკუჯავა, ნინა ნაჭყებია, ლუშა შეროზია, ციცინო ბიგვავა, ალე ჩუხუა, კოწია ახალაია, გუგუ დიდიშვილი, შალიკო ჭითანავა, ლილი ნაჭყებია, კამა გუგუჩია, კუშნა გელენავა, კაისა თოდორაია, ნორა მესხია, კატო ფარცვანია, ვარვარა თოდუა, მაკარი ლაშხია და მელანია თოდუა.

თბილისის ბაქტერიოლოგიური ინსტიტუტის ბაღში უკვე იღებენ კიტრის მეორე მოსავალს. სურათზე: უფროსი მებაღე გოგაძე და მებაღე კანკავა სათბურებში კიტრის მოსავლის აღებაზე.

ფოტო კვირიკაშვილისა („სოიუზფოტოს“ ხაზ. განყ.)

წერილები რედაქციას

დავზოგოთ მშრომელთა დრო

პატივცემულო ამხანაგო რედაქტორო!

თბილისის რაიონის სახალხო სასამართლოებში სამოქალაქო საქმეების გარჩევა მოქალაქეთა დროის დაუზოგავად სწარმოებს.

უწყების მიხედვით ყველას—მაძიებელს, მოპასუხეს თუ მოწმეს სასამართლო იბარებს 9 ან 10 საათზე.

ცხადია, სასამართლოს ყველა საქმის გარჩევა ერთდროულად არ შეუძლიან. მოქალაქე რამდენსამე საათს აცდენს საქმის განხილვის მოლოდინში.

ამგვარსავე მდგომარეობაში იმყოფებიან დაწესებულება-წარმოების რწმუნებულები (იურისკონსულტები), რომელნიც ავრეთვე საათობით ჰკარგავენ დროს ერთი რომელიმე რაიონის სასამართლოში.

სახალხო სასამართლოს გამომუშავებული აქვს ერთი მისაწესებელი წესი—საქმეების მოსმენა რიგის მიხედვით: ჯერ საალიმენტო. შემდეგ შრომისა, დაწესებულება-წარმოებათა სადავო საქმე და სხვა. მაგრამ ესეც ვერ უზრუნველჰყოფს დროის რაციონალურად გამოყენებას მოსულთათვის, რადგან არავინ იცის რამდენი საქმეა იმ დღეს გასარჩევი ან რომელ საათზე გაირჩევა ესა თუ ის საქმე.

ამგვარად, დღემდის არსებული წესი სახალხო სასამართლოში სამოქალაქო საქმეებზე მოქალაქეთა თუ ორგანიზაციათა გამოწვევისა, გარდა იმისა, რომ დროს აკარგვინებს მშრომელებს და საქმეს აცდენს, — რაიონულ სასამართლოს მომცრო დარბაზებში თავს უყრის იმდენ დამსწრეს, რომ ხშირად ტეცაც არ არის.

ყველას ეჩქარება საქმის ადრე გარჩევა. უფრო გაბედულნი აწუხებენ სასამართლოს, რომ მათი საქმე ადრე გაირჩეს, მომთმენნი კი ჩუმად არიან. სასამართლოს შემადგენლობაც ნერვიულობს, ზედმეტად ღელის თავს წესრიგის დასამყარებლად.

განა არ შეიძლება, მსგავსად ნახელმწიფო არბიტრაჟისა, სახალხო სასამართლოშიც გამოძახება უწყებით აწარმოოს არა ერთსა და იმავე საათებში ყველასათვის, არამედ სხვადასხვა გარკვეულ საათებში.

შეიძლება ამ შემთხვევაშიც დაჩქარდეს ვისმე ლოდინი, მაგრამ ეს ლოდინი გაცილებით მცირე ხნის იქნება, ვიდრე ამჟამად არის.

ვფიქრობ, ამხანაგო რედაქტორო, ამით სასამართლოს მუშაობის ხარისხიც ამაღლდება და ამავე დროს სასამართლოში გამოცხადებული მოქალაქის უმთხნოდ დროის გაცდენსაც ბოლო მოეღება.

სიტყვა იუსტიციის სახალხო კომისარს ეკუთვნის!

ევგ. ნეიმანი.
დამცველთა კოლეგიის წევრი

მოუგნესრიგებელი საკითხები

პატივცემულო ამხანაგო რედაქტორო!

მიწსაკომის მიწათმოწყობის სამმართველოს მიწათმოწყობნი, 200 კაცამდე, იგზავნებიან რაიონებში კოლმეურნეობებზე მიწის უვადო სარგებლობაში მისამაგრებლად და სახელმწიფო აქტების ჩასაბარებლად.

ამჟამად მიწათმოწყობის სამმართველოს მუშაობას ბევრი ისეთი რამ ახასიათებს, რასაც ბოლშევიკური კრიტიკა და თვითკრიტიკა ესაჭიროება. აღვნიშნოთ რამდენიმე საკითხი:

სოფლად მიმავალ მიწათმოწყობებს წინასწარ უნდა მიეცეთ საათადო ინსტრუქციები, ნორმებისა და გადამუშავების ცხრილები და სხვ. ამ მასალით კი მიწათმოწყობნი დღემდე არ არიან უზრუნველყოფილნი.

სამმართველოს საკმაო რაოდენობით არ მოეპოვება გეოდეზიური ხელსაწყო - იარაღები, ხოლო რაც არის, შემოწმებას და საფუძვლიან შეკეთებას მოითხოვს. ეს საკითხი დღემდე უნდა მოგვარებულიყო, რადგან მიწათმოწყობის ტექნიკური მუშაობა დიდად არის დამოკიდებული ხელსაწყოების ვარგისიანობაზე. მიწათმოწყობათა საველე მუშაობის კალენდარულ გეგმასთან ერთად უნდა სდგებოდეს თვიური შვებულების გეგმაც და ეს საკითხი უნდა წყდებოდეს არა ისე, როგორც ამჟამადაა: შვებულებას ან სულ არ იძლევიან, ან იძლევიან წლის განსაზღვრულ სეზონში — დეკემბერ - იანვარსა და თებერვალში; თუმცა მიწათმოწყობთა დიდმა უმრავლესობამ ვერც ამ ვადებში ისარგებლა გასული წლის შვებულებით.

მიწათმოწყობთა განაწილება საველე მუშაობის პერიოდში როგორც ადმინისტრატიულ თანამდებობებზე, ისე რიგითი საქმეებზე ჯეროვნად არ ხდება, რაც თანამშრომლებში სამართლიან უკმაყოფილებას იწვევს.

მოუგვარებელია ხელფასის საკითხიც. ამ მხრივ ადმინისტრაციის წერილობით განკარგულებასა და საქმეს შორის ხრული წინააღმდეგობაა. წარსული წლის გადამუშავებები ზოგმა მთლიანად მიიღო, ზოგს კი ნახევარიც არ მიუღია და არც იცის, თუ როდის მიიღებს.

თუ ყველა ეს საკითხი დროულად არ იქნა გადაჭრილი, მიწათმოწყობთა მუშაობა ვერ გამოიღებს სათანადო შედეგებს. საჭიროა გამგზავრების წინ მოვიწვიოთ მიწათმოწყობთა საწარმოო თათბირი, კრიტიკულად განვიხილოთ და გადავჭრათ ყველა ეს მწვავე საკითხი. ამას მოითხოვს საქმის ინტერესი.

მიწათმოწყობნი: ქ. შალამბერიძე, პ. მეტრეველი, ნ. ფხალაძე, ალ. გვანცელაძე, ალ. მოსეშვილი.

დაუსწრებელი სწავლება

თბილისის დაუსწრებელი პედაგოგიური ინსტიტუტის თურქული სექტორის ყოფილმა დირექტორმა მაშაკურ რაგომოვმა სახელმძღვანელოებითა და პროგრამებით დაუსწრებელთა უზრუნველყოფისათვის დახარჯა 130 ათასამდე მანეთი, მაგრამ დაუსწრებელთათვის არავითარი მასალები არ გაუგზავნია. ამ თაღლითობის გამო ინსტიტუტის თურქული სექტორი მეტისმეტად ცუდ მდგომარეობაში აღმოჩნდა, მთავრობის დადგენილება დაუსწრებელი განათლების შესახებ უხეშად დამახინჯდა. ამ გაფლანგვის დაფარვის მიზნით რაგომოვმა დაუსწრებელთა რიცხვი აიყვანა 450 კაცამდე ისეთ პირთა ხარჯზე, რომელნიც პედაგოგიურ დარგში არ მუშაობდნენ და არ ჰქონდათ საშუალო განათლება. ადგილებზე შემოწმებისას ნამდვილად აღმოჩნდა არა 450, არამედ 281 დაუსწრებელი. ინსტიტუტში დაუსწრებელთა პირადი მეურნეობა მოწესრიგებული არ იყო, მათ საჭირო დოკუმენტებს არ ინახავდნენ. საქართველოს განსახკომმა და ინსტიტუტის დირექციამ დაუჯერეს რაგომოვის ლამაზ და ცრუ სიტყვებს და ვერ შეამჩნიეს მისი ბოროტმოქმედება. მხოლოდ უკანასკნელ დროს ინსტიტუტში მდგომარეობა შედარებით გაუმჯობესდა.

ცნობილია, რომ რაიონებში თურქული პედაგოგიური კადრების ნაკლებობა და მომზადებული გამოცდილი პედაგოგების დიდი საჭიროება. ასპინძის პედაგოგიური სასწავლებლის დირექტორმა ჯღმი გაუკეთა მესამე მეოთხედს და აღნიშნა, რომ ამ სასწავლებელში სასწავლო-აღმზრდელობითი მუშაობა დაბალ დონეზეა, არ არის პედაგოგთა კადრები. ადგილის რაიონის ბენარის პედაგოგიურ სასწავლებელში ერთი მასწავლებელი რამდენიმე დისციპლინას ასწავლის და, როგორც გამოკვლევამ გვიჩვენა, ეს გახდა მიზეზი გაკვეთილების დაბალი ხარისხისა.

უფრო უარესი მდგომარეობაა დაწყებითსა და არასრულ საშუალო სკოლებში. ასპინძის, ადიგენისა და ახალციხის რაიონებში უმასწავლებლობის გამო ზოგიერთ დისციპლინას არ გადიან. მაგალითად, ყარაიის სრულ საშუალო სკოლაში უმასწავლებლობის გამო დახურეს მე-9 კლასი. ასეთი მდგომარეობის დროს არ შეიძლება უგულებელვყოთ დაუსწრებელი სწავლება.

აღსანიშნავია, რომ დაუსწრებელ სწავლებას მნიშვნელობას არ აძლევენ ყარაიის, ადიგენისა და ასპინძის რაიონები. ბენარის პედაგოგიური სასწავლებლის დირექტორმა ამხ. სადიკოვმა არ მოაწყო 20—26 მარტისათვის დანიშნული კურს-კონფერენცია. ყარაიის რაიონის განათლების განყოფილების გამგემ ჰუსეინ ალიევმა აგრეთვე ვერ შეაფასა ეს უმნიშვნელოვანესი მუშაობა და დაუსწრებელი პედაგოგიური ინსტიტუტის სესიების დროს დაუსწრებლებს ნება არ მისცა თბილისში სესიაზე წასულიყვნენ.

საერთოდ, აღნიშნული რაიონების განათლების განყოფილებანი ცუდად ხელმძღვანელობენ დაუსწრებელი განათლების საქმეს და მას სათანადო დახმარებას არ უწევენ. შორეული სოფლებიდან ჩამოსულ დაუსწრებლებს არ უზრუნველჰყოფენ ღამის გასათევი ბინით, დაუსწრებლებისათვის შექმნილი არ არის საჭირო პირობები: ჟურნალ-გაზეთები, ლიტერატურა და სხვ.

როგორც თბილისის დაუსწრებელმა პედაგოგიურმა სასწავლებელმა, ისე დაუსწრებელმა პედაგოგიურმა ინსტიტუტმა ყველა არსებული ნაკლი უახლოეს დროში უნდა აღმოფხვრან. საჭიროა ბოლო მოეღოს განათლების ზემაღლნიშნულ რაიონული განყოფილებათა უპასუხისმგებლობას ამ დარგში. თბილისის დაუსწრებელი პედაგოგიური სასწავლებელი და დაუსწრებელი პედაგოგიური ინსტიტუტი საზაფხულო სესიებს მომზადებულნი უნდა შეხვდნენ. საჭიროა სესიის წინ მოსამზადებელი მუშაობის ჩატარება სესიების უზრუნველსაყოფად მასწავლებელთა კადრებით.

ა. ისმაილოვი

ვემზადებით საკუროროვო სეზონისათვის

(ქვიშხეთი)

ქვიშხეთი მშვენიერი საბაგარაკო ადგილია. იგი დამტკიცებულია საბავშვო კურორტად, და ხალხიც ბლომად ჩამოდის აქ დასასვენებლად. სოფელი უხვად არის დაფარული ფოთლოვანი და მარად მწვანე მცენარეებით.

მომავალი საბაგარაკო სეზონისათვის ამთავითვე გაიშალა მოსამზადებელი მუშაობა. გზების შესაკეთებლად კოლმეურნეობიდან გამოყოფილია სპეციალური საგზაო ბრიგადა, რომელიც უკვე შეუდგა გზების შეკეთებას და გზის პირებზე ცაცხვისა და აკაციის დარგვას.

მაბაგარაკეთა სურსათ -სანოვაგით მოსამარაგებლად ქვიშხეთის კოლმეურნეობა იკისრებს ხორცისა და მწვანილის სავაჭროებს.

ხაშურის სამომხმარებლო საზოგადოებათა რაიონული კავშირი სანოვაგით პირველ რიგში ქვიშხეთს დააკმაყოფილებს.

სასოფლო საბჭოს ეზოში მოეწყობა პავილიონი და გასართობები, რაზედაც დაიხარჯება 30.000 მანეთი. სოფლის გასასათბელად განზრახულია დინამომანქანის დადგმა. გაიხსნება აფთიაქი. ფართოვდება ფურნე, რომელიც მომხმარებელს საკმაო რაოდენობით მიაწოდებს გამომცხვარ პურს.

გ. დარსაველიძე.

პაველ იაშვილი

ახალი კოლხიდა

ლექსებიდან ციკლიდან

მიმართვა კოლხიდას

მოვდივარ შენთან, მოვდივარ ნატვრით
რაც გულში დამაშვს დიდი ხანია;
და სიყვარული მღელვარე მხატვრის
შენს მიწაწყალზე მომიტანია.

რა საჭირო ხშირად გიმღერო
ბედი, შავბედი გადასულ დღეთა;
როცა ლამაზო, დარბაისელო
წყაროს თვალივით წამოსულს
გხედავ.

მაგრამ წარსული ისე მძიმეა
რომ მისი კვალი გემჩნევა დღემდე;
ნეტა მას ვისაც გაუღიმია
თავდადებული ბრძოლების შემდეგ.

გულის სიღრმიდან დღეს მევალება
ვიყო მეტყველი შენი სიამის,
დილა ვადიდო ცისფერთვალება
და ამაღლება ადამიანის.

იქნებ ძნელია პოეტის ტვირთი
ჭაბატიანის თქმა არ მჩვევია,
მაგრამ მე ნალხის სიხარულს ვითვლი,
რაც შენ კალთებზე შემომჩენია.

ლექსად იქცევა რაც გამიტაცებს...
მე ვხედავ ხალხის შეტევას გმირულს.
შავ ჭაობიდან დახსნილ მიწაზე
ვხედავ ბალახის წვეტიან ფირუზს.

და ჭალებს, წითელ თავსაფრიანებს,
რომ უნარიათ ნადურში დგომა;
მაღლა წითელი დროშა ფრიალებს,
რომ გაანათოს კოლხიდის შრომა.

ვხედავ ჩემია შენი სამყარო,
და შენს გუშაგებს მეც ვეცილები,
რომ ერთი-ათად დღეს გავახარო
ჩემი ღარიბი ჩანგის სიმები.

ეს ჩემი გრძნობა კოლხიდამ იცის
და ისე მიმღერს ჩემი ქვეყანა,
როგორც უნაზეს მეგრელი ძიძის
შვილობილისთვის ნათქვამი ნანა!

ყორათი

უწინ განა მიწა იყო
ეს მთლიანი ბარდი?
ვინც კი ნახა, თან წაიღო
ამ ბუნების დარდი.

რა ვაცი არ გაამწარა,
დაუდუნა მაჯა;
ქვეშ ჭაობა, ცა ნაცარა
და მტირალა ყანჩა.

არც ნაკვეთი რიგიანი,
არც კრიალა ხრეში,
მძიმე ტანი დინგიანი
დასცურავდა ტყეში.

ჭარში უფრო მწარედ კვნესდა
ეს ნაძრახი ჭალა,
ეშინოდა კაცს ამ ტყეშთან
წვიმიანში ჩავლა...

არც სიმღერა, არც კეთილი
გამარჯვება სადმე;
ხავსი როგორც დაწყვეტილი,
დაფლეთილი ბადე.

ვინ ნაბავდა ფერად ნებილს
ამ დაბლობში მაშინ,
ან გულღია ბეჭდით გლების
მუშაობას ბაღში.

ვინ ისმენდა, ვინ ნაბავდა
ტკბილ ჩანგურის სიმებს,
ამ ჯოჯოხეთს ვინ ახადა
ეს სუდარა ძიძე?

შორს ბოლოში რომ ანთია
მშობლიური დროშა,
ეს ახალი ყორათია,
ეს სოფელი მესხანს.

რიონი იცვლის კალაპოტს

თუ მოდიოდა შავსილიანი,
მან ნაპირები აღარ იცოდა,
არ ხმაურობდა, მაგრამ ზრიალი
იმის წიაღში მაინც ისმოდა.

იყო რიონი თავზარდამცემი
მღვრიე, მდორე და ხმა გაკმენდილი...
როგორც ავდარში ყანა ნაცელი
იყო ნაპირებ გადახვეტილი.

ჩამოიგლიდა მრისხანე რუხად,
ხეებს, ტევებს და ხალხს იტაცებდა;
შეუდგებოდა ფეხვებში მუხას
და როგორც ასკილს ისე დასცემდა.

შემდეგ განაბულ ფოთის ნაპირებს
გადალახავდა, შიშით არევდა,
დაულიწიდა ხიდებს, სატევეს
და ბორანს დროზედ წაიმძღვარებდა.

ომს დაიწყებდა დაბალ სანლებთან,
რომ მოეტაცა მათი მშვიდობა:
ჩითის ჩვარივით კედელს გახევდა
და იატაკზე გადაივლიდა.

იდგა ჭალაში სილიან ტბორში,
მისჩერებოდა ზეცას ავდრიანს...

კოლხიდის გულო, გეყოფდა, მორჩი
უკანასკნელი წელიწადია,

რაც გემუქრება შავი რიონი
შენს გადალექს რომ აპირებდა,
უკვე რიონის ერთი ფიორი
წყალიც არ მოვა შენს ნაპირებთან.

უკუქცეული და შეზღუდული,
მიდის და მიაქვს თავის საბანი,
წელზე დაადვეს მძიმე ურდული
გაუტეხელი რკინის ჭამარი.

უკვე მზადა აქვს სხვა ჯალაპოტი,
ის შორი გზიდან გადავა ზღვაში...
რა დიდი წვიმაც მოვიდეს მთაში
ანალგაზრდობა, მაინც გამოდი.

იქ, სადაც დარჩა ვით ნაკვალევი
ყოფილ რიონის გამშრალი ბუდე,
აქ თქვენ იხილავთ თქვენი თვალებით
და თქვენ მოუნდით ზეიმით ქუდებს —

ზღვას, რომ შემოვა პატარა ტოტით
ისე ხალისით და ისე ტკბილად,
როგორც კოლხიდის ბაღებში მოდის
მტრედის გუნდივით ცოცხალი დილა.

ებრაელების დასახლება კოლხიდაში

არ გახარებდა ღარიბი გეტტო,
არ გიცხოვრია სულის მშვიდობით;
ბუნრის მაგიერ სანთელი გენთო
და ლოცვების წინ თითებს ითბობდი.

მოიწადინე — დგებოდა უკან
მშობელი ხალხის წამება წინად...

ლამით პატარა, სანავთე დუქანს
გადააქცევდი დილამდე ბინად.

და დილით საწყალ ქონების გუშაგს
გიცქერდა ყველა ტანჯული სახით,

კალთას ახევდი საეჭვო მუშტარს,
რომ პირველ სიფთით გაგეღო დახლი.

ჩამოგივლიდა მეტოქე ჭორად,
თვითონ ღარიბი, და ნიშნს გაგებდა,
მაგრამ საღამოს მდუმარე თორა
დილამდე თითქოს შეგარიგებდათ.

წვრილი შეილებით აგსილი კაცი
წლიდან-წლობამდე ცხოვრობდა ასე
და ბედნიერი იყავ თუ მაცით
გაითენებდი ოჯახში პასექს.

გაიჯერებდა ტირილით თვალებს
თუ მოკვდებოდა ვინმე მოყვასი,
რომ გაგონებდა წამებულ მხარეს
შენ ქადაგება იელოვასი.

თითქოს ქონები დაეხრა წანდარს,
ისე ეყარა თქვენი უბანი;
ცას შესცქეროდა ღარიბი განძა,
მაგრამ ცა იყო მისთვის უბარი.

ველარ გიშველა ცისკრის ლოცვებმა;
შენ მაშინ ნახე ზეცა გაშლილი,
როცა ასრულდა დიდი ოცნება
შენივე იცქა რიენაშვილის.

სიჭაბუკეში მოკლული კაცი
ნათელი სახით დღეს გესახება
და მის მწუხარე ფილის დაცლის
დღეს კოლხიდაში გადასახლება.

თექვსმეტი წელი შენთვის გავიდა
როგორც ნანატრი მშვიდობის ხანა.
იწყე ცხოვრება ისევე თავიდან
ლხინზე გეძახის ჩემი ქვეყანა.

წინ წაუძეხი მხიარულ სახით
ახვენე მამებს სანახაობა,
ნიჭიერ ხალხის, საყვარელ ხალხის
დღებედნიერი ახალთაობა.

აღგა, დაიძრა შენი სოფელი,
დასტოვა მწარე ბედის ხსენება;
თქვენს სულს აანთებს მიწა მშობელი
და ზედ მოსავლის აღმოცენება.

ბუნება თავის სიხარულს გახლის
და გზაც გეშლება საფიანდაზო
ნიჭიერ ხალხის, საყვარელ ხალხის,
ჩვენი კოლხიდის პირველო რაზმო.

ეროვნული ბიბლიოთეკა

ეროვნული ბიბლიოთეკა

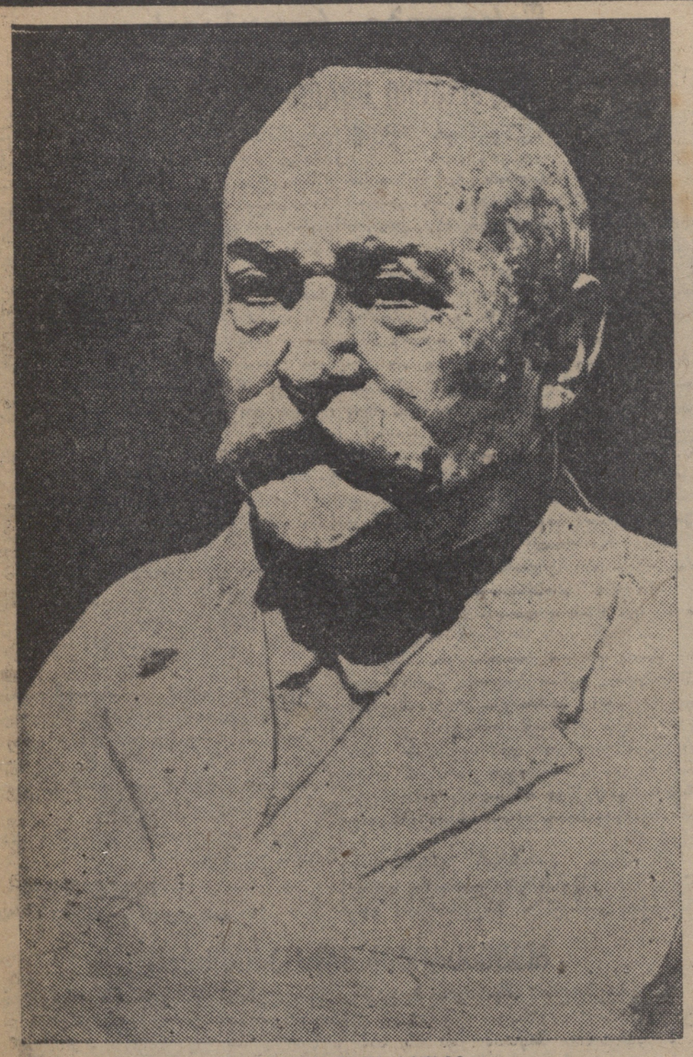

ნ. ჯავახაძის ბიუსტი

ფოტო: ხალ. რესპუბლიკის სახალხო მოქანდაკე, ორდენოსანი იაკობ ნიკოლაძე

ფოტო ნ. აკოფოვისა

საკავშირო საჭადრაკო ჩემპიონატი

მეთერთმეტე ტური

დასაწყისში ბრძოლა ისე მიმდინარეობდა, რომ მოსალოდნელი იყო — მეთერთმეტე ტური მშვიდობიან შედეგებს მოგვცემდა.

უკვე მეთექვსმეტე სვლაზე რაგოზინი და გოგლიძე მეტად გართულებულ მდგომარეობაში, სადაც გოგლიძეს ზედმეტი პაიკი ჰყავდა, ყაიმზე შეთანხმდნენ.

ებრალიძემ თეორებით პოლანდიური პარტიაში კოხსტახტინოპოლსკის წინააღმდეგ დებიუტშივე შესწირა მოწინააღმდეგეს პაიკი, რის შედეგად მიიღო ძლიერი მხედარი, რომელიც ავიწროვებდა მოწინააღმდეგის ფიგურებს. მეტად გამწვავებულ მდგომარეობაში ებრალიძემ გააკეთა ხადრევი სვლა ლაზიერით და მეცხრამეტე სვლაზე სვლების განმეორებით მოწინააღმდეგენი ყაიმზე შეთანხმდნენ.

ყაიმით დასრულდა აგრეთვე ლილიენტალ-კანის პარტია, სადაც მოწინააღმდეგეებმა მთელი თამაში ფიგურათა გაცვლას მოანდომეს.

ილინ-ჟენევსკიმ მაკაგონოვის წინააღმდეგ უკვე დებიუტში მოიგო პაიკი, რაც მან პარტიის ბოლომდე შეინარჩუნა. გართულებულ მდგომარეობაში ჯერ ერთს, ხოლო შემდეგ მეორეს მიეცათ საგრძნობი უპირატესობის მიღების შესაძლებლობა, მაგრამ ეს ვერცერთმა ვერ გამოიყენა და პარტია ყაიმით დასრულდა.

სხვა სურათი გადაშალა დანარჩენ დაფებზე. კასპარიანმა ორიგინალურად გაითამაშა დებიუტი ოუდოვიჩის წინააღმდეგ, რის შედეგად მოწინააღმდეგის მეფეზე იერიშის მიტანის შესაძლებლობა მიიღო. იუდოვიჩმა ამას დაუპირისპირა თამაში ლაზიერის ფრთაზე, სადაც აშკარა უპირატესობა მის მხარეზე იყო. კასპარიანი იძულებული გახდა დროებით მიეტევებინა მეფის ფრთა და ლაზიერის ფრთისათვის ეზრუნა. იმის მაგივრად, რომ იუდოვიჩს ლაზიერის ფრთაზე დაძაბული მდგომარეობა შეენარჩუნებინა, იგი წავიდა მდგომარეობის გამარტივებაზე, რაც დიდი ტაქტიკური შეცდომა იყო. ლაზიერის ფრთაზე ბრძოლის მოთავების შემდეგ კასპარიანის უპირატესობას მეფის ფრთაზე წინ ველარაფერი დაუდგებოდა და მან ძალე გამარჯვებას მიაღწია.

ლისიცინმა ლევენფიშის წინააღმდეგ უყურადღებობის შედეგად დებიუტშივე წააგო პაიკი. ამის შემდეგ იგი შეეცადა დაკარგული პაიკის საკომპენსაციოდ ინიციატივა გამოეგლიჯა მოწინააღმდეგის ხელიდან, მაგრამ უნაყოფოდ. ლევენფიშმა ძლიერი თამაშით მალე აიძულა იგი დათმო პარტია.

საინტერესოდ ვითარდებოდა ბონდარევსკი-რაუზერის პარტია. მდგომარეობის გართულებისა და საშიშთო იერიშის მიღების მიზნით პირველი წავიდა პაიკების შეწირვაზე. ერთხანს რაუზერი საუკეთესოდ იცავდა თავს, მაგრამ გადამწყვეტ მომენტში შესცდა, რითაც მოწინააღმდეგეს შესაძლებლობა მისცა ეტლის შეწირვით პარტიის ბედი თავის სასარგებლოდ გადაეწყვიტა.

ბუდომ ძლიერად ჩაატარა პარტიის პირველი ნახევარი რაბინოვიჩთან და მიიღო კიდეც ღარკვეული უპირატესობა ლაზიერის ფრთაზე. შემდეგ ახგარიში არ გაუწია იმ ძირითად დებულებას, რომ ფრთებზე თამაში მხოლოდ მაშინ შეიძლება, როდესაც ცენტრი გაქვს გამაგრებული. ამით საუკეთესოდ ისარგებლა რაბინოვიჩმა, შესწირა მოწინააღმდეგეს პაიკი ჯერ ცენტრში, შემდეგ კი მეფის ფრთაზე. შეიპყრა ფიგურებით მოწინააღმდეგის ბანაკში და გამარჯვებას მიაღწია.

პანოვ-ალატორცევისა და ჩეხოვერ-ბელავენეცის პარტიები გადაიდო პახუისა და ბელავენეცისათვის უპირატეს მდგომარეობაში.

მეთორმეტე ტურის შედეგები

მეთორმეტე ტურმა პირველი დამარცხება მოუტანა გოგლიძეს და რაგოზინს. პირველი დამარცხდა ბუდოსთან, ხოლო მეორე პანოვთან. ამრიგად, ჯერჯერობით დაუმარცხებელი დარჩა კიევის ჩემპიონი კონსტანტინოპოლსკი.

მაკაგონოვმა ძლიერი თამაშით გაიმარჯვა კანთან.

ლილიენტალმა წააგო რაუზერთან, ებრალიძემ—ბელავენეცთან.

რაბინოვიჩ-ბონდარევსკის, ილინ-ჟენევსკი-კასპარიანისა და იუდოვიჩ-ლევენფიშის პარტიები ყაიმით დასრულდა.

რთული თამაშის შემდეგ ლისიცინ-ჩეხოვერის პარტია გადაიდო გამოურკვეველ მდგომარეობაში.

ალატორცევ - კონსტანტინოპოლსკის პარტია პირველის ავადმყოფობის გამო გაუთამაშებელი დარჩა.

მეთორმეტე ტურის შემდეგ წინ არიან: **ლევენფიში+8, იუდოვიჩი+7½, მაკაგონოვი+7** (1 გად.), **გოგლიძე** და **ბონდარევსკი+6½.**

დღეს, 29 აპრილს მეცამეტე ტურში ითამაშებენ: **რაგოზინი-ალატორცევი, ბუდო-პანოვი, ბონდარევსკი-გოგლიძე, ლილიენტალი-რაბინოვიჩი, მაკაგონოვი-რაუზერი, კასპაროვიანი-კანი, ლევენფიში-ილინ-ჟენევსკი, ჩეხოვერი-იუდოვიჩი, ებრალიძე-ლისიცინი და კონსტანტინოპოლსკი-ბელავენეცი.**

ახალი დანიშვნები

სრულიად საქართველოს ცენტრალური აღმასრულებელი კომიტეტის პრეზიდიუმის დადგენილებით დანიშნული არიან:

საქართველოს ცაკის საორგანიზაციო განყოფილების გამგედ—ამხ. **ნიკოლოზ იაკობისძე ბოკუჩავა;**

საქ. ცაკის საქმეთა მმართველად—ამხ. **მიხეილ ნიკოლოზისძე აჯიბეგაშვილი.**

140 წლის მოხუცი

მახარაძის რაიონის სოფელ მახარაძეში ცხოვრობს 140 წლის მოხუცი ამბაკო კვირიჩილაძე. კვირიჩილაძე თავს კარგად გრძნობს. მხედველობა კარგი აქვს. ეზოში ბაღს უვლის და საკუთარი შრომით ცოტაოდენი ჭირნახულიც მოჰყავს.

კვირიჩილაძე მხიარული მოხუცია. უყვარს ახალგაზრდობა და ხშირად მოუყვება მათ წარსულის მწარე ამბებს.

— დღეს დიდ ბედნიერებას მოვესწარი. კარგად ვცხოვრობ, — ამბობს მოხუცი, — ჩემი ბადიშები უმაღლეს სასწავლებელში სწავლობენ.

კუშკინის გამოფენა
31 ათასმა კაცმა ნახა

პუშკინის საიუბილეო გამოფენა თბილისში 2 თვის განმავლობაში, რაც ეს გამოფენა არსებობს, 31.000 კაცმა ნახა.

უკანასკნელ დროს გამოფენის სანახავად ეწყობა ბევრი ექსკურსია, განსაკუთრებით მოსწავლეთა ექსკურსიები რაიონებიდან, სულ გამოფენა დაათვალიერა 230 ჯგუფმა გორიდან, ახალდაბიდან, ხაშურიდან, დუშეთიდან, აგრეთვე ერევნიდან, კიროვაბადიდან და სხვ. ქალაქებიდან.

ამ ცოტა ხნის წინათ გამოფენა დაათვალიერა ცნობილმა ავსტრიელმა მეცნიერმა-ქალდეოლოგმა პროფ. კ. ლემან-ჰაუპტმა და თავისი შთაბეჭდილება ჩასწერა მნახველთა წიგნში.

ჩვენ გვწერენ

მოვითხოვ სიმართლის აღდგენას!

1933 წლიდან 1936 წლამდე, სანამ წითელ არმიაში ვმოწვეულვიყავი, ცხაკაიის რაიონის ტეტურის რაიმის საბჭოთა მეურნეობაში გმუშაობდი სხვადასხვა თანამდებობაზე, სხვათა შორის — საწყობშიც. მეურნეობის დირექტორი კ. აფხაზავა იყო. ის ძალიან თვითხელობდა, სახელმწიფო ქონებას ანიავებდა. მეურნეობის მდგომარეობის გამოსაკვლევად ჩამოსულ კომისიის მოვახსენე, რაც ვიცოდი დირექტორის მუშაობის შესახებ. იგი სასჯელს ვერ ასცდა, მაგრამ ჯავრი ჩემზე იყარა. დაპატიმრებას, მოკვლას მემუქრებოდა. სახლშიც მომთვარდა რევოლვერით. ეს ამბავი პარტიის რაიკომსა და რაიპროკურორს ვაცნობე, მაგრამ ყურადღება არავინ მომაქცია, უბრალოდ ვთქვა, რომ კ. აფხაზავას მიერ შეთვალთვებული თაფლი და შეშა უფრო ნუგბარი, ვიდრე ჩემი სიმართლე.

1936 წლის ივნისში შევბრუნდი მერგო. მალე წითელ ჯარში უნდა წავსულიყავ, სანამ წასვლას წინ საწყობი სხვისთვის უნდა გადმებარებინა. გაუფორმებელი საბუთები დაკეტილ ოთახში დატოვე და შვებულებაში წავედი. ჩემი არ ყოფნის დროს აფხაზავას ოთახი გაუტეხია, ეს საბუთები გამოუტანია და სოფლახო ნივთებიც წაუღია. მათგან რეზინის ჩექმა, ქალის კალოშა, ჩემი და ცოლის ტანსაცმელი, ახლაც არა მაქვს მიღებული.

აფხაზავამ ეს არ მაკმარა. დამიკავა 640 მან. რაც აუღებელი დამრჩა და წამართვა ერთ ჰექტარზე მოწეული სიმინდი, 80—90 ფუთამდე. თურმე იგი მე მაბარებდა მეურნეობის დანაკლისს. მე კი შემიძლია დავამტკიცო, რომ ამ საქმეში არაფერი ბრალი არ მიმიძღვის. მიგმართე რაიპროკურორს, პარტიის რაიკომს, რესპუბლიკის პროკურორს, მაგრამ არავინ დამეხმარა. რაღა? რა დავაშავე?

ამჟამად წითელარმიელი ვარ. სახლში ცოლშვილი მყავს. უნდა მეხმარებოდნენ, რომ მათ მოუვლარ და ხელს კი მიშლიან. მოვითხოვ სიმართლის აღდგენას!

წითელარმიელი ტარ. ზარანდია

ქუჩას ხურაენ

ჩხიკვაძის ქუჩით (თბილისი, ლენინის რაიონი) დიდძალი ხალხი უკავშირდება ჩოდრიშვილისა და საბჭოს ქუჩების ტრამვაის ხაზს.

მიუხედავად ამისა, ლენინის რაიონის ამ ქუჩის ერთ ბოლოში სარძევე სამზარეულოსთვის შენობის აგება გადასწყვიტა და შენობისათვის ადგილი ისე დაგეგმა, რომ იხურება ჩხიკვაძის ქუჩის ერთი ბოლო, რომლის გაგრძელებას საშიალოს ქუჩა წარმოადგენს.

ლენინის რაიონი არც ისე მშიდროდ არის დასახლებული, რომ ერთი პატარა შენობის ასაგებად ქუჩის დახურვა აუცილებელი იყოს.

ლენინის რაიონის ამ მოქმედებით უკმაყოფილო მოსახლეობამ კოლექტიური განცხადებით მიმართა ქალაქის საბჭოს. იქიდან კი დღემდე პასუხი არ სჩანს. ხოლო „თბილმშენმა" მოსამზადებელი სამუშაოები დაიწყო.

საჭიროა ვიდრე გვიან არ არის ამ საქმეში ქალაქის საბჭოს თავმჯდომარე ამხ. ნიორაძე ჩაერიოს.

გ. ხენგავა.

თირის მაღაროები

წითელქალაქში (ასპის რაიონი) ორნახევარი წლის წინათ დაიწყეს მუშაობა თირის ქვაზე (ტუფი). აქ ოთხნაირი საშენი ქვა ძოიპოვება. მრავალი ავტომანქანა ეზიდება ქვას, ნაწილს მეტების სადგურისაკენ, ნაწილს გრაკალისაკენ. სადგურ მეტებში აუცილებელია ბაქანის აშენება, რომელიც დიდად გააიაფებს ვაგონების დატვირთვას. მაშინ მანქანიდან ქვას დასცლიან ამ ბაქანზე და აქედან ჩატვირთავენ ვაგონებში. ახლა მანქანიდან ქვას ჰყრიან მიწაზე, შემდეგ კი ტვირთავენ ვაგონებს. ეს დიდ ხარჯებს იწვევს და აძვირებს ქვას. თუ ახლა ვაგონის დატვირთვა 50 მანეთი ჯდება, ბაქანის აშენების შემდეგ იგი დაჯდება 25—30 მანეთი.

გრაკალში არის სახერხი ქარხანა, რომელიც სწრაფად ხერხავს და ამზადებს კუბურ ბლოკებს. ამის შემდეგ ბლოკებს გათლა და გასუფთავება არ სჭირდება, რაც ააღვილებს შენობის აგებას. ჩემი აზრით,ეს ქარხანა უნდა გადაიტანონ წითელ ქალაქში, ქვის მადანთან ახლოს, აქ ქვა უნდა მოიჭრას ფოლადის ლარის ხერხით და ზომაზე დაიხერხოს ამავე ქარხანაში. ეს, ჯერ ერთი, დაზოგავს თვით თირის მადანს და, მეორე კუბმეტრ ქვაზე შეამცირებს ხარჯს 8 მანეთით. ამით ქვა გაიაფდება.

გეოლოგი გ. მურადიანი

თავდაცვა-ავიაქიმის საღამოური ბილეთების რეალიზაცია

საქართველოში თავდაცვა - ავიაქიმის მე-11 ლატარიის ბილეთების რეალიზაცია აპრილში უნდა დამთავრდეს. მაგრამ აპრილი უკვე ილევა და სალატარიო ბილეთების რეალიზაციას კი რესპუბლიკის მთელ რიგ რაიონებში ჯერ არ შესდგომიან, თუმცა ლატარიის ბილეთებზე მოთხოვნილება დიდია ყველა რაიონში და თვით ლატარიაც მასებში დიდი პოპულარობით სარგებლობს.

თავდაცვა - ავიაქიმის რაისაბჭოებმა დროულად მიიღეს ლატარიის ბილეთების გარკვეული რაოდენობა, სალატარიო კომიტეტმა მათ სათანადო მითითებებიც მისცა, დასახმარებლად ხალხიც გაუგზავნა, მაგრამ თავდაცვა-ავიაქიმის ზოგიერთი რაისაბჭოს ხელმძღვანელები მაინც უმოქმედობას იჩენენ.

თავდაცვა - ავიაქიმის ცენტრალურ საბჭოში და სალატარიო კომიტეტში არაფერი იციან იმის შესახებ, თუ რა ბედი ეწია იმ ბილეთებს, რომლებიც მიიღეს ზუგდიდის, ზემო-სვანეთის, ქვემო-სვანეთის, ქუთაისის, ყაზბეგის, თიანეთის, საგარეჯოს, ლებსულადის, დუშეთისა და წალკის თავდაცვა-ავიაქიმის რაისაბჭოებმა. სალატარიო კომიტეტის ცნობებით, 23 აპრილისათვის დასახელებულ რაიონებში სალატარიო ბილეთების რეალიზაცია დაწყებულიც არ იყო. ლაგოდეხის რაიონში კი ამავე რიცხვისთვის გასაღებული იყო ბილეთების სრულიად უმნიშვნელო ნაწილი—3 პროცენტი. ლაგოდეხის რაიონს მსგავსად ჩამორჩენილი არიან საგარეჯოს და თბილისის რაიონები. სალატარიო კომიტეტში ბილეთების რეალიზაციის ჩაშლისათვის ბრალსა სდებენ: ამხ. გლ. ფარცვანიას (ზუგდიდი), გიორგი რატიანს (ზემო-სვანეთი), დავით ზურაბიანს (ქვემო-სვანეთი), ვლასი ხინთიბიძეს (ქუთაისი), აღექსი ფიცხელაურს (ყაზბეგი), გრიგოლ შენგელაიას (თიანეთი), გიორგი ვართანოვს (საგარეჯო), გ. მუშკუდიანს (დუშეთი), ლეონ იორდიანიდის (წალკა), აღექს. ხერხეულიძეს (თბილისის რაიონი) და სოხუმელს (ლაგოდეხი).

არც წერილობითმა მითითებებმა და არც ცოცხალმა ინსტრუქტაჟმა (მუშაკების სპეციალურად მიგზავნებამ) გავლენა არ მოახდინა ჩამოთვლილ ამხანაგებზე.

მაგრამ ამათ გვერდით არიან ისეთნიც, რომლებმაც წარმატებით შეასრულეს დავალებები და დროულად დაამთავრეს სალატარიო ბილეთების რეალიზაცია. მთელ რესპუბლიკაში ბილეთების რეალიზაცია პირველმა დაამთავრა ამბროლაურის რაიონმა (თავდაცვა-ავიაქიმის რაისაბჭოს თავმჯდომარე ამხ. ლეან ჭელიძე). 23 აპრილისთვის ბილეთების რეალიზაცია დამთავრებული იყო ახალქალაქის, ბორჯომის, ახალციხის, სოღნადის, მარტვილის, ყარაიას, ორჯონიკიძისა და მთელ რიგ სხვა რაიონებში. თბილისშიაც არა გვაქვს კარგი მდგომარეობა. 23 აპრილისათვის დედაქალაქში გასაღებული იყო 82 პროცენტი ძათვე მოთხოვნით გადაცემული ბილეთებისა. თავდაცვა-ავიაქიმის რაისაბჭოებს რამდენიმე დღე და დარჩათ ბილეთების გასასაღებლად. თუ ეს ამოცანა რაისაბჭოებმა ვერ შეასრულეს დროსეულად, საქართველოს თავდაცვა-ავიაქიმის ცენტრალურ საბჭოს მოუხდება დასვას საკითხი ჩამორჩენილი რაისაბჭოების ხელმძღვანელობის შესახებ.

ზ. ფალიაშვილის სახელობის თბილისის ლენინის ო.-დენოსანი ოპერისა და ბალეტის სახელმწიფო თეატრი

29-IV — ჩიო-ჩიო-სან

30-IV — სიმფონიური კონცერტი დირიჟ. სენტერი, სოლისტი — ბრენერი

დასაწყისი 8 ს. ½0 წ.

ლენინის ო.-დენოსანი რუსთაველის თეატრი

29 IV — ალკაზარ

30 IV — კლაჯონ კრეჩეტი

დასაწყისი საღ 8 საათზე.

3/V-დან წარმოდგენების დასწყ. 8½ ს.

სეზონის გაგრძელების გამო ვადაგასული მუდმივი ადგილების ხელშეკრულების განახლება შესაძლებელია იმავე ადგილებზე 1-ლ მაისამდე.

მარჯანიშვილის სახ. თეატრი

29-IV — ვერაგობა და სიყვარული

30-IV — ფაუნვე ოვეხუნა

დასაწყისი საღ. 8 ს. 30 წ.

დღეს სახალისო წარმოდგენები თეატრებში

ოქტომბერი 6-30, 8-30, 10-30

დამკვრელი 6-30, 8-30, 10-30

კომკავშირელი 6, 7-40, 9-20, 11

რ. ლიუბ. სახ. 5, 7, 9, 11

26 კომ. სახ. 6-30, 8-30, 10-30

დადგმის ოპერეტ. კვირა ახალი ხმოვანი ფილმი **გალატიკის დეპუტატი**

ჩაილ ჩაპლინი ხმ. სურათში **დიდი ქალაქის ჩირაღდნები**

დადიმის მე-2 კვირა ახალი ხმოვანი ფილმი **ტომ ხოუერი**

უკანასკნელი დღეები ახალი ხმოვ. ფილმი **გალატიკის დეპუტატი**

ხმოვ. ფილმი **პარიზის რიტრაჟი**

ესპანეთის ამბები ძე-16 გამოშვ. საუკეთესო კოცონი ხმოვ. ჟურნალი № 15

ახალი ამბები.

დღეს, 29 აპრილს,
მრავალფეროვანი სატირო პროგრამა და ფრანგული პრემიერა
ჟილ პობის
ატრაქციონის მე-60 დღე ჟილ პობის 3 წყვილი
1—უკანასკნელად ჟილ პობა შედეგად ს. ვერდენი — ყ. მუსტაფა
2—პ. ზაგორუიკო — მახნაზაროვი. 3—ვ. გომოზოვი — მ. მაჩაბელი
წარმოდგ. დასწყ. 8 ს. 30 წ.
ჟილ პობის — 10 ს. 30 წ,
სალარო 12-დან 2 საათამდე და 5 საათიდან.

სახლისრკი
ტელ. 3-11-44
30 აპრილს წარმოდგენა დღეისთ
დასაწყ. 2 ს.
ფასები შემცირებულია 50 პროც.

ლენინგრადისა და თბილისის „დინამოს" გუნდების შეკვიბრება 27 აპრილს.

ხურათზე: ლენინგრადელი მეკარე კუზმინსკი ბურთს ელის.

ფოტო ხელაშვილისა

შვანგისტთა საკავშირო შეჯიბრებაზე
გ. პოპოვმა დაამყარა ოქრო მსოფლიო რეკორდი

27 აპრილს, ლენინის სახელობის სასპორტო დარბაზში დაიწყო საკავშირო შეჯიბრება სიმძიმეების აწევაში. პირველობის ჯათამაშებაში მონაწილეობას იღებს კავშირის სხვადასხვა კუთხის 37 გუნდი, რომელთა შემადგენლობაშიც საუკეთესო ძალოსნები შედიან.

მონაწილეთა აღლუმზე მწყობრად გამოვიდა 150 საუკეთესო სპორტსმენი. საკავშირო სახკომსაბჭოსთან არსებული ფიზკულტურისა და სპორტის საქმეთა კომიტეტის სახელით შტანგისტებს მიესალმა შეჯიბრების მთავარი მსაჯი — სპორტის დამსახურებული ოსტატი ა. ბუხბარდი. საქართველოს ფიზკულტურისა და ათორტის საქმეთა კომიტეტის სახელით მისალმა ხსენებული კომიტეტის თავმჯდომარის მოადგილე გ. ჩიკვაიძე. მონაწილეთა სახელით სიტყვა სთქვა კავშირის უძლიერესმა შტანგისტმა ბოტომმა. მან პირობა მისცა დამსწრეთ, რომ საბჭოთა კავშირის შტანგისტები დაეუფლებიან ყველა მსოფლიო რეკორდს.

იწყება შეჯიბრება. მჭატე წონის 25 მონაწილე ეჯიბრება ერთმანეთს. ორი ხელით აჭიმვაში საკავშირო რეკორდი (86,3 კგრ.) უკრაინელ კასიანიკს ეკუთვნის. პირველობაში ერთმანეთს ეჯიბრებიან კასიანიკი და ლაპიდუსი (ბელორუსია). კასიანიკი უფრო ძლიერია. მის ელასტიკურ მოძრაობას უფრო კარგი ნაყოფი მოაქვს. ლაპიდუსმა ვერ სძლია სიძნიძე და გამოვიდა შეჯიბრებიდან. კასიანიკი ცდილობს საკავშირო რეკორდის დაყარებას. შტანგზე 87,5 კილოგრამია. ეს წონა აღიმატება საკავშირო რეკორდს. დახელოვნებულმა ტექნიკოსმა კასიანიკმა დასძლია შტანგის სიძნიძე და ახალი საკავშირო რეკორდი დაამყარა.

ამავე მოძრაობაში საქართველოს ახალი რეკორდი დაამყარა ხაჩაპურიძემ, რომელმაც თავისივე რეკორდი სამი კილოგრამით გაუმჯობესა. მან დასძლია 78,5 კგრ.

იწყება ორი ხელით აგლეჯა. ეს მოძრაობა ტექნიკის მხრივ უფრო დიდ ხელოვნებას მოითხოვს, აქ გარდა ფიზიკური ძალისა საჭიროა მოქნილობა და სისწრაფე.

ამ მოძრაობაში (მჭატე წონის ძალოსნებისათვის) საკავშირო რეკორდი კასიანიკს ეკუთვნის (87 კგრ.). ლიდერობა ისევ კასიანიკს დარჩა. მან მოხდენილად „აგლიჯა" 88,6 კგრ. სიმძიმის შტანგა და ახალი საკავშირო რეკორდი დაამყარა.

იწყება სამჭიდის უკანასკნელი მოძრაობა (ორი ხელით აკვრა). ამ მოძრაობაში საკავშირო რეკორდი — 115,05 კგრ. — ბელორუს ლაპიდუსს ეკუთვნის. ლაპიდუსმა ვერ სძლია 113 კილოგრამიანი სიმძიმე და გამოვიდა შეჯიბრებიდან.

იწყება ხანგრძლივ მსუბუქ წონის ძალოსნების შეჯიბრება. განსაკუთრებული ინტერესი გამოიწვია უკანასკნელმა ორმა მოძრაობამ. ამ წონის კატეგორიაში პოპოვი ყოველგვარი კონკურენციის გარეშეა. შტანგის ორი ხელით აგლეჯაში მსოფლიო რეკორდი პოპოვს ეკუთვნის (105,1 კგრ.). მისი უახლოესი პრეტენდენტი გერმანელი ვალტერია, რომლის საუკეთესო შედეგი 96,5 კგრ. უდრის. პოპოვმა თავისი გამოსვლა 96 კგრ. დაიწყო. შტანგას თანდათან წონა მოემატა და მალე მიაღწია 106,1 კგრ. ეს მსოფლიო სარეკორდო წონაა. პოპოვმა ელასტიკური მოძრაობით სძლია ეს სიმძიმე. დამსწრენი ოვაციით შეხვდნენ ახალი მსოფლიო რეკორდის დაყარებას.

დაიწყო ორი ხელით აკვრა. ამ მოძრაობაშიაც მსოფლიო რეკორდი პოპოვს ეკუთვნის. იგი 135 კგრ. უდრის. მის შემდეგ საუკეთესო შედეგი აქვს ავსტრალიელ რიხტერს (126 კგრ.). პოპოვმა შეჯიბრება მაშინ დაიწყო, როცა სხვა მონაწილეებმა დაამთავრეს იგი. შტანგის სიმძიმემ მალე მიაღწია 136 კგრ. პოპოვმა ადვილად სძლია ეს სიმძიმეც და ახალი მსოფლიო რეკორდი დაამყარა.

დღეს შეჯიბრების უკანასკნელი დღეა. პირველობა ჯათამაშდება ნახ. მძიმე და მძიმე წონის ძალოსნებს შორის.

თ. ფურცელაძე

მემთხვევები

ტყავის არალეგალური სახელოსნო

მილიციის მე-8 განყოფილების თანამშრომლებმა აღმოაჩინეს ტყავის არალეგალური კუსტარული სახელოსნო. მას განაგებდნენ პ. ნერსესოვი, მ. კასუმოვა და მ. საფაროვა (მიასნიკოვის ქ. № 91). გაჩხრეკის დროს მათ აღმოუჩინეს 11 გამოყვანილი ტყავი და ტყავის გამოსაყვანი ხელსაწყო-იარაღები.

მილიციის ამავე განყოფილებამ კიდევ ერთი ასეთი სახელოსნო აღმოაჩინა გ. სარქისოვის ბინაზე (სიონის ქ., № 11). სარქისოვს 22 ტყავი უპოვეს.

როგორც დადასტურდა, ეს „შინამრეწველო" დაკავშირებული ყოფილან პარტყავის მაღულად დამკვლელებთან, რომლებისგანაც იღებდნენ ნედლ ტყავებს.

ალმოჩენილ ტყავებს კონფისკაცია უყვეს. არალეგალური სახელოსნოების მფლობელნი მიცემული არიან სისხლის სამართლის პასუხისგებაში.

პარტკალენდარი

29 აპრილს საქ. კ. პ. (ბ) თბილისის კომიტეტის პროპაგანდისტთა სკოლის მეცადინეობა არ შესდგება. მორიგი მეცადინეობა დანიშნულია 3 მაისს.

საქ. კ. პ. (ბ) ც. კ-თან არსებული პარტკონტროლის კომისიის პარტკოლეგიის საქართველოში წინადადებას აძლევს ამხანაგებს: ივანე ტარასის-ძე სანებლიძეს, ნაუდენ გიორგის-ძე ტოტორიას, ამბაკო ალექსანდრეს-ძე შარაბიძეს და სტეფანე ტროფიმეს-ძე ნოსენკოს გამოცხადნენ ამხ. ბილიხოძესთან (ძერჟინსკის ქ. № 8, მე-2 სართული, ოთახი № 46).

საქ. კ. პ. (ბ) ლაგოდეხის რაიკომი აცნობებს: საკანდიდატო ბარათი № 0712561, გაცემული ლაგოდეხის რაიკომის მიერ პარტიენ მარკოზის-ძე ყაველაშვილის სახელზე, დაკარგულად და ჩათვალოს გაუქმებულად.

საქ. კ. პ. (ბ) თბილისის ორ განიზაციის ორჯონიკიძის რაიკომი იუწყება, რომ 3 მაისს, საღამოს 7 საათზე, შინსახკომის კლუბში (ბესიკის ქ. № 4) მოწვეულია

XVII რაიონული პარტიული კონფერენცია

დღის წესრიგი: 1. რაიკომის ანგარიში, 2. სარევიზიო კომისიის ანგარიში, 3. რაიკომისა და სარევიზიო კომისიის და თბილისის XVI პარტკონფერენციაზე გასაგზავნი დელეგატების არჩევნები.

პასუხისმგებელი რედაქტორი **ბარ. მუშიშვილი**

საქ. სასოფლო-სამეურნეო ინსტიტუტი
აცხადებს

რომ 1937 წ. 8 მაისს, საღამოს 8 საათზე, ინსტიტუტის კლუბში დანიშნულია ინსტიტუტის სამეცნიერო საბჭოს სხდომა, რომელზედაც სოფლის მეურნეობის მეცნიერებათა კანდიდატის ხარისხის მოსაპოვებლად სადისერტაციო შრომას დაიცავენ:

1. ინჟ. რაფიელ რაფიელის-ძე დვალი თემაზე: „მოტომავლის წევის ანგარიშის მეთოდი", ოპონენტები: პროფ. კ. ამირაჯიბი და პროფ. ი. ვაწაძე.

2. ინჟ. ვ. ვ. მახალდიანი თემაზე: „შიდა წვის ძრავი რგოლისებური ცილინდრით", ოპონენტები პროფ. კ. ამირაჯიბი და პროფ. ი. ვაწაძე.

3. შოთა ისიდორეს-ძე პატარაია თემაზე: „სხვადასხვა ინსექტიციდების გავლენა ჩაის ტილზე და ჩაის ხარისხზე", ოპონენტები: პროფ. ფ. ზაიცევი და პროფ. ლ. კალანდაძე.

შრომების გაცნობა შეიძლება პროფ. კ. მოდებაძესთან.

56 სახ.-სამ. ინსტიტუტის დირექტორი პროფ. ან. გუაჩიძე.

თბილისის სამედიცინო ინსტიტუტის
საბჭო იუწყება,

რომ მის საჯარო სხდომაზე მედიცინის მეცნიერებათა დოქტორის ხარისხის მოსაპოვებლად დისერტაციებს დაიცავენ:

1. 14 მაისს, საღამოს 8 საათზე, ანატომიური ინსტიტუტის აუდიტორიაში (კამოს ქ. 51) ასისტენტი გიორგი ბახტაძე „ლეიდენ-ვესტფალის მწვავე ატაქსიის პრობლემისათვის". ოფიციალური ოპონენტები—პროფ. ს. ჯიფშიძე, პროფ. მ. წინამძღვრიშვილი და დოც. პ. ქავთარაძე.

2. 14 მაისს, იქვე ექიმი ბაგრატ ნაზარიანი „ღვიძლის ფუნქციონალური ცდები და მათი კლინიკური მნიშვნელობა". ოფიციალური ოპონენტები—პროფ. გ. ვორონინი, პროფ. ვ. ვარაზი, პროფ. კ. ცომაია.

3. 15 მაისს, საღამოს 8 საათზე, ტუბდისპანსერის აუდიტორიაში (მელიქიშვილის, 16) პროფესორი პეტრე ბუაჩიძე „დერმატომიკოზების სახეები და მათი გავრცელება საქართველოში". ოფიციალური ოპონენტები—პროფ. კ. ერისთავი, პროფ. ს. კანდელაკი, პროფ. ვ. ჟღენტი, პროფ. დ. იოსელიანი.

4. 15 მაისს, იქვე ექიმი იოსებ ჩარკვიანი (ბათომი) „ჰიპერჰორმონალური მოშლილობანი". ოფიციალური ოპონენტები—პროფ. გ. ღამბარაშვილი, პროფ. ს. საყვარელიძე, პროფ. პ. შუშანია, პროფ. ლ. ელიაშვილი.

5. 16 მაისს საღამოს 8 საათზე ანატომიური ინსტიტუტის აუდიტორიაში (კამოს, 51) დოცენტი კონსტანტინე ვეფხვაძე „ლულოვანი ძვლების ოსტეოგენური სარკომები". ოფიციალური ოპონენტები პროფ. გ. მუხაძე, პროფ. ვ. ჟღენტი, პროფ. გ. ღამბარაშვილი.

6. 16 მაისს იქვე ასისტენტი მიხეილ ჩაჩავა „ძვლოვანი ქსოვილის აღორძინება და ძვლის დეფექტთა დაპლომბვა". ოფიციალური ოპონენტები—პროფ. გ. მუხაძე, პროფ. ვ. ვორონინი, პროფ. მ. კოკოჩაშვილი.

7. 17 მაისს, საღამოს 8 საათზე, ტუბდისპანსერის ინსტიტუტის აუდიტორიაში (მელიქიშვილის, 16) ექიმი ზურაბ ბაქრაძე „დაჭანგვითი პროცესების დახასიათების ცდა ტუბერკულოზის დროს". ოფიციალური ოპონენტები—პროფ. ი. აბაკელია, პროფ. ვ. ვარაზი, პროფ. მ. წინამძღვრიშვილი.

მსურველთ შეუძლიათ შრომებს გაეცნონ ყოველდღე 2—5 საათ. მედინსტიტუტის შენობაში სწავლულ მდივანთან.

15 თბ. სამედიცინო ინსტიტუტის საბჭო.

თბილისის სამედიცინო ინსტიტუტის
საბჭო იუწყება,

რომ 1937 წლის 13 მაისს, საღამოს 8 საათზე, საჩვენებელ ტუბდისპანსერის აუდიტორიაში (მელიქიშვილის, 16) შესდგება საბჭოს ღია სხდომა საჯარო პაექრობით. მედიცინის მეცნიერებათა დოქტორის ხარისხის მოსაპოვებლად დისერტაციებს დაიცავენ:

1. პროფესორი ნიკოლოზ ანდრიას-ძე ყიფშიძე თემაზე „მასალები ზოგიერთ პროტოზოათა კულტურის შესასწავლად". ოფიციალურ ოპონენტებად დანიშნული არიან პროფ. შ. მიქელაძე, პროფ. ნ. მახვილაძე, პრ.-დოც. ი. გველესიანი.

2. დოცენტი ეფრემ შარანგოზის-ძე ზაქარაია თემაზე „ტროფიკული წყლულის პათოგენეზისათვის". ოფიციალურ ოპონენტებად დანიშნული არიან პროფესორები ვ. ვორონინი, ა. მაჩავარიანი, ხ. ყიფშიძე.

მსურველთ შეუძლიათ შრომებს გაეცნონ ყოველდღე 2—5 საათ. მედინსტიტუტის შენობაში სწავლულ მდივანთან.

35 თბილისის სამედიცინო ინსტიტუტის საბჭო.

თბილისის სამედიცინო ინსტიტუტის
საბჭო იუწყება,

რომ 1937 წლის 8 მაისს, საღამოს 8 საათზე, ინსტიტუტის კლუბში დანიშნულია ინსტიტუტის სამეცნიერო საბჭოს სხდომა, რომელზედაც სოფლის მეურნეობის მეცნიერებათა კანდიდატის ხარისხის მოსაპოვებლად სადისერტაციო შრომას დაიცავენ:

1. ინჟ. რაფიელ რაფიელის-ძე დვალი თემაზე: „მოტომავლის წევის ანგარიშის მეთოდი", ოპონენტები: პროფ. კ