ᲡᲠᲣᲚᲔᲧᲐᲤᲘᲡᲔᲑᲘᲡ ᲧᲕᲔᲚᲐ ᲥᲕᲔᲧᲐᲜᲘᲡᲐ, ᲨᲔᲔᲠᲗᲓᲘᲗ!

ᲙᲝᲛᲣᲜᲘᲡᲢᲘ

ᲡᲐᲥ. Კ.Პ. (ᲑᲝ) ᲪᲔᲜᲢᲠᲐᲚᲣᲠᲘ ᲙᲝᲛᲘᲢᲔᲢᲘᲡ, ᲗᲑᲘᲚᲘᲡᲘᲡ Კ-ᲘᲡ ᲓᲐ ᲪᲐᲙᲘᲡ ᲝᲠᲒᲐᲜᲝ

ᲤᲐᲡᲘ 10 ᲙᲐᲞ.

ᲙᲕᲘᲠᲐ, 30 ᲛᲐᲘᲡᲘ 1937 Წ. № 122 (4923)

ᲓᲦᲔᲡ ᲒᲐᲐᲖᲔᲗᲨᲘ

— ᲮᲐᲮᲐᲚᲗᲐ ᲛᲝᲡᲐᲛᲐᲠᲗᲚᲔ (მ იწ ვინავე).
— ᲡᲐᲖᲔᲘᲛᲝ ᲮᲔᲚᲛᲫᲦᲕᲐᲜᲔᲚᲝᲑᲐ ᲘᲚᲘᲐ ᲭᲐᲕᲭᲐᲕᲐᲫᲘᲡ ᲓᲐᲑᲐᲓᲔᲑᲘᲡ ᲓᲦᲘᲓᲐᲜ 100 ᲬᲚᲘᲡᲗᲐᲕᲘᲡ ᲐᲦᲜᲘᲨᲜᲐᲕᲐᲓ.
— ᲛᲔᲡᲐᲛᲔ ᲮᲣᲗᲬᲚᲔᲣᲚᲘᲡ ᲡᲐᲙᲘᲗᲮᲔᲑᲘᲡ ᲒᲐᲜᲮᲘᲚᲕᲐ.
— Ვ. ᲭᲐᲠᲐ-ᲛᲣᲠᲖᲐ — ᲠᲝᲒᲝᲒ ᲝᲠ ᲛᲖᲐᲓᲓᲔᲑᲝᲓᲐ ᲞᲝᲚᲪᲣᲡᲘᲡ ᲓᲐᲞᲘᲠᲝᲑᲐ (ᲤᲔᲚᲔᲢᲝᲜᲘ).
— ᲐᲛᲮ. Ა. Მ. ᲮᲣᲙᲜᲘᲐᲡ ᲕᲔᲠ ᲐᲒᲣᲚᲐᲓ ᲛᲝᲙᲕᲚᲐ.
— ᲘᲚ. ᲩᲘᲥᲝᲕᲐᲜᲘ — ᲘᲚᲘᲐ ᲓᲐ ᲚᲘᲢᲔᲠᲐᲢᲣᲠᲣᲚᲘ ᲤᲠᲝᲜᲢᲘ (ᲤᲔᲚᲔᲢᲝᲜᲘ).

ᲣᲪᲮᲝᲔᲗᲨᲘ:
— ᲔᲡᲞᲐᲜᲔᲗᲘᲡ ᲤᲠᲝᲜᲢᲔᲑᲖᲔ.
— ᲤᲐᲨᲘᲡᲢᲣᲠᲘ ᲒᲔᲠᲛᲐᲜᲘᲘᲡ ᲞᲐᲡᲣᲮᲘᲡᲛᲒᲔᲑᲚᲝᲑᲐ ᲘᲜᲢᲔᲠᲕᲔᲜᲪᲘᲘᲡᲐᲗᲕᲘᲡ.
— ᲘᲜᲒᲚᲘᲡᲘᲡ ᲐᲮᲐᲚᲘ ᲛᲗᲐᲕᲠᲝᲑᲐ.
— ᲞᲐᲠᲢᲘᲖᲐᲜᲣᲚᲘ ᲠᲐᲖᲛᲘᲡ ᲨᲔᲢᲐᲧᲝᲑᲐ ᲘᲐᲞᲝᲜᲘᲐ-ᲛᲐᲜᲯᲣᲠᲘᲘᲡ ᲡᲐᲖᲦᲕᲠᲘᲡ ᲜᲐᲬᲘᲚᲗᲐᲜ.

ᲡᲐᲮᲐᲚᲮᲝ ᲛᲝᲡᲐᲛᲐᲠᲗᲚᲔ

დიადმა სტალინურმა კონსტიტუციამ, საბჭოთა ორგანოების შემდგომმა დემოკრატიზაციამ ახლებურად დააყენა სასამართლო ორგანოების მუშაობა. იგი ᲐᲮᲐᲚᲮᲝ მოსამართლეებისაგან, სასამართლოს ცალკეული მუშაკებისაგან მოითხოვს იყვნენ მშრომელთა ინტერესების ნამდვილი დამცველნი, სტალინური კონსტიტუციის განუხრელად გამტარებელნი.

ჩვენმა სასამართლო ორგანოებმა, რომელნიც ოქტომბრის რევოლუციის პირმშოებია,—რევოლუციური კანონიერების გამტარებლები, ბევრი ᲐᲮᲐᲚᲘ, სოციალიზმისათვის თავდადებული ადამიანები მოგვცეს, ისეთი ადამიანები, რომელნიც ურყევად ატარებენ ჩვენი სოციალისტური სახელმწიფოს მართლმსაჯულებას. მაგრამ ჩვენში ცოტა როდია აგრეთვე ისეთი სასამართლო ორგანოები, სასამართლო ორგანოების ცალკე მუშაკები, რომელნიც ცუდად მუშაობენ.

ბევრ შემთხვევაში გამოაშკარა განაჩენი აშკარად უკანონოდ, ზუსტად არ იცავენ სტალინური კონსტიტუციის იმ მუხლს, სადაც სწერია, რომ „მოსამართლე დამოუკიდებელია და ემორჩილება მხოლოდ კანონს“.

არის შემთხვევები, როცა ჩვენი მოსამართლეები, საქმეს სწყვეტენ არა ამ დიდი პრინციპის მიხედვით, არამედ პირადი განწყობილებით. ეს უმსგავსობა განსაკუთრებით მაშინ იჩენს ხოლმე თავს, როცა საქმეში ესა თუ ის „დიდი კაცი“ ჩაერევა.

არის შემთხვევები, როცა სასამართლოს მუშაკები უვიცობის გამო უდანაშაულო ადამიანებს საბრალდებულო სკამზე სვამენ. ასეთ ყოველად უმსგავსო ფაქტებს ვხვდებით ხᲐᲠᲘᲡ რაიასამართლოში. აქ მოსამართლე კაველაძემ ამა წლის 7 აპრილს ბრალდებულ მიხაკო ფოცხვერაშვილის მაგივრად გაასამართლა და იძულებითი სამუშაო მიუსაჯა ამას ცოლს, რადგან ქმარი სასამართლოში ვერ გამოცხადდა რაიონში არ ყოფნის გამო.

ჩოხატაურის რაიონის მოსამართლემ ბერძენიშვილმა მხედველობაში არ მიიღო ბრალდებულის მიერ წარმოდგენილი ქვითარის ასლი ფულის გადახდის შესახებ. საქმე არასწორად შეადგინა, გაარჩია და უდანაშაულო ჩხიკვაძეს მიუსაჯა 4000 მანეთის გადახდა, საბჭოთა კანონების ყოვლად უმსგავსო დამახინჯებით გაუყიდა სახლი და უსახლკაროდ დასტოვა მთელი ოჯახი. ეს საქმე უზენაესმა სასამართლომ გააუქმა. დაადგინა სახლის უკანვე დაბრუნება, მაგრამ თვქვრიან მოსამართლეს არავითარი პასუხი არ მოსთხოვა.

ზოგჯერ ირღვევა კონსტიტუციის ის მუხლი, რომელიც ნაციმცირესობას ეხება. ამის შესახებ სტალინურ კონსტიტუციაში სწერია: „სასამართლო წარმოება საქართველოს სსრ-ის ტერიტორიაზე ხორციელდება ქართულ ენაზე ან ავტონომიური რესპუბლიკის ენაზე ანდა ავტონომიური ოლქის ენაზე; იმ პირთათვის, რომლებმაც ეს ენები არ იციან, უზრუნველყოფილია საქმის მასალების სრული გაცნობა მთარგმნელის მეშვეობით და ფარული კენჭისყრით არჩევის, აგრეთვე სამართალში დედაენაზე გამოსვლის უფლება“. მაგრამ ეს ვერ გაიგეს ორჯონიკიძის რაიონის (თბილისი) სასამართლოს ხელმძღვანელებმა და ბრალდებულ ოთარ ზვადოვაკის, რომელმაც ქართული არ იცის, არ მისცეს თარჯიმანი, აო გააცნეს საქმე, ფაქტიურად დაუკითხავად მიუსაჯეს ექვსი თვის ᲘᲫᲣᲚᲔᲑᲘᲗᲘ ᲛᲣᲨᲐᲛᲝᲑᲐ. უფრო საყვალო ის არის, რომ ამ საქმიდან სათანადო დასკვნა ვერ გააკეთეს ვერც უზენაესი სასამართლოს პრეზიდიუმის კუკულავამ, არჩვაძემ და მგალობლიშვილმა. მათ ამ საქმეზე გაამეორეს მეტად „ბრძნული“ განაჩენი: „ᲙᲐᲡᲐᲚᲐᲪᲘᲝᲠᲘᲡ ᲡᲐᲙᲐᲡᲐᲪᲘᲝ ᲡᲘᲩᲘᲕᲐᲠᲔ ᲜᲐᲬᲘᲚᲝᲑᲠᲘᲕᲝᲓ ᲨᲔᲬᲧᲕᲔᲢᲘᲚᲘ ᲘᲧᲝ“. ასეთი „სიბრძნის“ ნიმუშები მრავლად გვხვდება უზენაეს სასამართლოში.

ᲘᲨᲕᲘᲐᲗᲘᲐ არ არის შრომის კანონის დაღვევა და არასწორი განაჩენის გაძლიერება. თითქმის ყველგან ირღვევა შრომის საკითხების გარჩევის წესები. ნაცვლად იმისა, რომ შრომის საკითხები ირჩეოდეს ერთი დეკადის განმავლობაში, ისინი თვეობით ᲭᲘᲜᲣᲠᲓᲔᲑᲐ და ხშირად სახელმწიფოს მეტად ძვირად უჯდება თავგასული ადმინისტრაციის მიერ თანამშრომელების უკანონოდ მოხსნა. სახალხო სასამართლო ხშირად ფორმალურად, ბიუროკრატიულად უდგება საკითხს, ზოგჯერ ვერ იჩენს ბოლშევიკურ სიმტკიცეს, რომ დროულად და ბოლომდე გაატაროს თავისი განაჩენი, პროლეტარული რისხვა დაატეხოს იმ თავგასულ ადმინისტრატორს, რომელიც ᲐᲮᲩᲠᲐᲓ ᲐᲦᲭᲔᲠᲡ საბჭოთა კანონებს.

უფრო აღსაშფოთებელი ის არის, რომ სასამართლოს „მეურვეობის“ მოტყუსრავებლობით, საქმისადმი უსულგულო დამოკიდებულების შედეგად ზოგჯერ დამნაშავე სასჯელს იხდის ᲐᲠᲐ ᲘᲛᲘᲡ ᲛᲘᲮᲔᲓᲕᲘᲗ, თუ რამდენი მიუსაჯა მას სასამართლომ, არამედ იმდენს, რამდენსაც ჩაუწერს კანცელარიის გადამწერი - ბიუროკრატი. „ნდობით აღჭურვილ“ გადამწერთა შედგენილ საქმეებს მოსამართლეები მეტნაწილად არ ამოწმებენ, განაჩენს მექანიკურად აწერენ ხელს. ხოლო „გულმოდგინე“ გადამწერები კი ხშირად წლინახევრის მაგივრად ორნახევარ წელიწადს სწერენ.

აღნიშნული ფაქტები ნათლად ადასტურებენ, რომ ზოგიერთმა სასამართლო ორგანოებმა ვერ გამოიტანეს სათანადო დასკვნა დიადი სტალინური კონსტიტუციიდან. მაათ სჩანს დავიწყდათ, რომ სტალინური კონსტიტუცია ითვალისწინებს სახალხო მოსამართლეების პირდაპირი და ფარული კენჭისყრით არჩევას, რომ ეს მშრომელია ხელში უძლიერესი იარაღი იქნება სასამართლო ორგანოების მუშაობის გასაჯანსაღებლად, რომ ამომრჩეველები პერსონალურად მიუდგებიან ყველა მოსამართლეს, „უკუაგდებენ უყაირათოებს, ამოშლიან მათ სიებიდან, წამოსწევენ უკეთესთა და წამოაყენებენ მათ კანდიდატურებს“ (სტალინი).

დროა გამოფხიზლდნენ სასამართლო ორგანოები, საფუძვლიანად გარდაჭრან თავიანთი მუშაობა და გახურებულად გაატარონ გამარჯვებული სოციალიზმის ქვეყნის მართლმსაჯულება.

ᲡᲐᲘᲜᲤᲝᲠᲛᲐᲪᲘᲝ ᲪᲜᲝᲑᲐ

ა.-წ. 29-დან 27 მაისამდე მიმდინარეობდა საქართველოს ალკკ ცენტრალური კომიტეტის IV პლენუმი.

საქართველოს ალკკ ცენტრალური კომიტეტის პლენუმმა განიხილა შემდეგი საკითხი:

საქართველოს კომკავშირული ორგანიზაციების მომზადება საბჭოების არჩევნებისათვის ახალი საარჩევნო სისტემით და კომკავშირში პოლიტ-კულტ-აღმზრდელობითი მუშაობის ნაკლოვანებანი და კომკავშირული ორგანოების ანგარიშები და არჩევნები. მომხსენებელი ამხ. ა. მგელაძე.

პლენუმმა მოხსენების გამო მიიღო სათანადო გადაწყვეტილება.

პლენუმმა საქ. ალკკ ცენტრალური კომიტეტის მეორე მდივნის მოვალეობის შემსრულებლად აირჩია ამხ. ა. მირცხულავა.

საქართველოს ალკკ ცენტრალური კომიტეტის ხელმძღვანელი კომკავშირული ორგანოების განყოფილების გამგედ დამტკიცებულია ამხ. ა. იაშაღაშვილი.

საქ. ალკკ ცენტრალური კომიტეტის მოსწავლე ახალგაზრდობის განყოფილების გამგედ დამტკიცებულია ამხ. შ. მთვრალაშვილი.

მორალური გახრწნისათვის და საქ. ალკკ თბილისის ორგანიზაციის 26 კომისრის სახელობის რაიკომის მუშაობის ჩაშლისათვის, პლენუმმა თავისი შემადგენლობიდან გარიცხა 26 კომისრის სახელობის რაიკომის ყოფილი მდივანი მღებრიშვილი. (საქ.).

ᲔᲡᲞᲐᲜᲔᲗᲘᲡ ᲤᲠᲝᲜᲢᲔᲑᲖᲔ

ᲚᲐᲙ. ᲓᲔᲞ. ᲡᲐᲐᲒᲔᲜᲢᲝᲡ ᲛᲘᲔᲠ ᲑᲘᲚᲑᲐᲝᲓᲐᲜ, ᲕᲐᲚᲔᲜᲡᲘᲘᲓᲐᲜ ᲓᲐ ᲚᲝᲜᲓᲝᲜᲘᲓᲐᲜ ᲛᲘᲦᲔᲑᲣᲚᲘ ᲪᲜᲝᲑᲔᲑᲘᲗ)

ᲑᲘᲡᲙᲐᲘᲡ ᲤᲠᲝᲜᲢᲘ

საკავშირო დეპეშათა სააგენტოს სპეციალური კორესპონდენტი ბილბაოდან იუწყება, რომ 27 მაისს ბისკაის ფრონტზე რესპუბლიკელთა ᲯᲐᲠᲛᲐ ᲐᲕᲘᲐᲪᲘᲘᲡ ᲓᲐᲮᲛᲐᲠᲔᲑᲘᲗ მაგრად დაარტყა მეამბოხეებს ორდუნია-ბარამბიოს უბანზე. ჯარის მოქმედებას წინ უძღოდა საარტილერიო მომზადება. ხანგრძლივი ბრძოლის შემდეგ რესპუბლიკელებმა უკან დაახევინეს მტერს სობრე-აიას მაღლობამდე. მეამბოხეებმა დიდი დანაკლისი განიცადეს.

27 მაისს ინტერვენტთა ავიაცია მთელი დღის განმავლობაში უშენდა ყუმბარებს ტერიტორიას ბილბაოდან ორდუნიამდე, აგრეთვე ქალაქებს მუნგიასა და გატიკს (ბილბაოს ჩრდილო-აღმოსავლეთით).

ᲡᲐᲜᲓᲐᲚᲔᲠᲘᲡ ᲤᲠᲝᲜᲢᲘ

ინტერვენტთა თვითმფრინავებმა ქალაქ რეინოსში ჩაჰყარეს 150-ზე მეტი ყუმბარა. არის ადამიანთა მსხვერპლი.

ᲐᲡᲢᲣᲠᲘᲘᲡ ᲤᲠᲝᲜᲢᲘ

როგორც **საკავშირო** დეპეშათა სააგენტოს სპეციალური კორესპონდენტი იუწყება ბილბაოდან, 27 მაისს ქალაქ ოვიედოს დასავლეთ ნაწილში ᲐᲡᲢᲣᲠᲘᲔᲚ მალაროელთა ჯარმა ალფეთქა მთელი რიგი მონაღმული გალერიები და აიძულა მეამბოხეები დაეტოვებინათ კარგად გამაგრებული ბლოკჰაუზები. ფრონტის დანარჩენ უბნებზე შედარებით სიწყნარეა.

ᲨᲕᲔᲪᲠᲐᲚᲣᲠᲘ ᲤᲠᲝᲜᲢᲘ

საკავშირო დეპეშათა სააგენტოს კორესპონდენტი ვალენსიიდან იტყობინება, რომ რესპუბლიკელთა ჯარმა გვადალახარის ფრონტზე დაიკავა მეამბოხეთა პოზიციები ესპინოსასთან და ლა მუელთან, აგრეთვე სოფელი ესპლეგარესი, სადაც მეამბოხეებმა უკანდახევისას დატოვეს რამდენიმე სატვირთო მანქანა და საომარი მასალა მნიშვნელოვანი რაოდენობით. რესპუბლიკელთა ავიაცია ყუმბარებს უშენდა მეამბოხეთა პოზიციებს გვადალახარის ჩრდილო-ეთით და ავილის პროვინციაში.

რესპუბლიკელთა არტილერია და ავიაცია ყუმბარებს უშენდნენ მტრის პოზიციებს მდინარე ტახოს სამხრეთით. ამ რაიონში შეამხობეთა საკომუნიკაციო ხაზების უმეტესობა რესპუბლიკელთა ცეცხლის ქვეშ იმყოფება. არტილერია ყუმბარებს უშენდა აგრეთვე ქალაქ ტოლედოსა და შის მიდამოებს.

27 მაისს ღამით ელ პარდოს რაიონში (მადრიდის ჩრდილო-დასავლეთით) რესპუბლიკელთა მხარეზე გადავიდა 23 მეომარი. მათ რიცხვში ერთი მაროკოელი.

ᲨᲐᲨᲘᲡᲬᲣᲠᲘ ᲒᲔᲠᲛᲐᲜᲘᲘᲡ ᲞᲐᲡᲣᲮᲘᲡᲛᲒᲔᲑᲚᲝᲑᲐ ᲘᲜᲢᲔᲠᲕᲔᲜᲪᲘᲘᲡᲐᲗᲕᲘᲡ

ᲚᲝᲜᲓᲝᲜᲘ, 27 მაისი (ტელეგრაფით „იზვესტიის“ სპ. კორესპონდენტისაგან) (საქდესი). „ესპანის“ საგაეტო ჟენევიდან მიღებულ დეპეშაში კატეგორიულად უარჰყოფს ინგლისური გაზითების ცნობებს, თითქოს ალვარეს დელ ვაიოს ერთა ლიგის საბჭოს წინაშე დაესვას მხოლოდ იტალიელთა ინტერვენციის საკითხი. არანაკლები ყურადღება აქვს დათმობილი გერმანიის ინტერვენციას, განსაკუთრებით გერმანელი ფაშისტების ბოროტმოქმედებას ბისკაის ფრონტზე. დელ ვაიო უარჰყოფს აგრეთვე ცნობებს, თითქოს მას დელბოსის წინადადებით გადაეწყვიტოს შეარბილოს თავისი სიტყვის ტექსტი. პირიქით, მე მაქსიმალური სიმტკიცით გამოვალო.

ᲡᲐᲜᲓᲐᲚᲔᲠᲘᲡ ᲤᲠᲝᲜᲢᲘ

ინტერვენტთა თვითმფრინავებმა ქალაქ რეინოსში ჩაჰყარეს 150-ზე მეტი ყუმბარა. არის ადამიანთა მსხვერპლი.

ᲐᲡᲢᲣᲠᲘᲘᲡ ᲤᲠᲝᲜᲢᲘ

როგორც **საკავშირო** დეპეშათა სააგენტოს სპეციალური კორესპონდენტი იუწყება ბილბაოდან, 27 მაისს ქალაქ ოვიედოს დასავლეთ ნაწილში ᲐᲡᲢᲣᲠᲘᲔᲚ მალაროელთა ჯარმა ააფეთქა მთელი რიგი მონაღმული გალერიები და აიძულა მეამბოხეები დაეტოვებინათ კარგად გამაგრებული ბლოკჰაუზები. ფრონტის დანარჩენ უბნებზე შედარებით სიწყნარეა.

ᲨᲕᲔᲪᲠᲐᲚᲣᲠᲘ ᲤᲠᲝᲜᲢᲘ

საკავშირო დეპეშათა სააგენტოს კორესპონდენტი ვალენსიიდან იტყობინება, რომ რესპუბლიკელთა ჯარმა გვადალახარის ფრონტზე დაიკავა მეამბოხეთა პოზიციები ესპინოსასთან და ლა მუელთან, აგრეთვე სოფელი ესპლეგარესი, სადაც მეამბოხეებმა უკანდახევისას დატოვეს რამდენიმე სატვირთო მანქანა და საომარი მასალა მნიშვნელოვანი რაოდენობით. რესპუბლიკელთა ავიაცია ყუმბარებს უშენდა მეამბოხეთა პოზიციებს გვადალახარის ჩრდილო-ეთით და ავილის პროვინციაში.

რესპუბლიკელთა არტილერია და ავიაცია ყუმბარებს უშენდნენ მტრის პოზიციებს მდინარე ტახოს სამხრეთით. ამ რაიონში შეამხობეთა საკომუნიკაციო ხაზების უმეტესობა რესპუბლიკელთა ცეცხლის ქვეშ იმყოფება. არტილერია ყუმბარებს უშენდა აგრეთვე ქალაქ ტოლედოსა და შის მიდამოებს.

27 მაისს ღამით ელ პარდოს რაიონში (მადრიდის ჩრდილო-დასავლეთით) რესპუბლიკელთა მხარეზე გადავიდა 23 მეომარი. მათ რიცხვში ერთი მაროკოელი.

ᲛᲔᲐᲛᲑᲝᲮᲗᲐ ᲙᲠᲔᲘᲡᲔᲠᲘᲡ „ᲑᲐᲚᲔᲐᲠᲔᲡᲘᲡ“ ᲐᲕᲐᲠᲘᲐ

ᲞᲐᲠᲘᲖᲘ, 28 მაისი (საქდესი). „ესპანის“ სააგენტოს გიბრალტარიდან იუწყებიან, რომ მეამბოხეთა კრეისერი „ბალეარესი“ გუშინ ჩავიდა კადიქსში მძიმე ავარიის ნიშნებით. ვრეისერი მოთავსებულია სარემონტოდ მშრალ დოკში. ავარიის მიზეზებს მალავენ.

ᲚᲝᲜᲓᲝᲜᲘ, 28 მაისი (საქდესი). „დეილი ჰერალდის“ გიბრალტარელი კორესპონდენტის ცნობით, კადიქსიდან ჩამოსულმა ინგლისელმა განაცხადა, რომ იქ მიღებულია სპეციალური ზომები, რათა კრეისერ „ბალეარესის“ დაზიანების ამბავი არ გახმაურდეს. ამ მნახველის სიტყვით, როდესაც „ბალეარესი“ გემბისადგომში შევიდა, მასზე ავიდნენ იტალიელი საზღვაო ტექპერსონალი, ხოლო გემსადგომს გარშემოარტყეს იტალიელი მუშაკები. კრეისერის ეკიპაჟს აუკრძალეს ნაპირს გადმოსვლა. კრეისერს ნაწილობრივ დაზიანებული აქვს წინა ნაწილი და ფოკანძა.

ᲘᲜᲒᲚᲘᲡᲘᲡ ᲐᲮᲐᲚᲘ ᲛᲗᲐᲕᲠᲝᲑᲐ

ᲚᲝᲜᲓᲝᲜᲘ, 28 მაისი. (საქდესი). რეიტერის სააგენტოს გადმოცემით, ინგლისის მთავრობა შემდეგი შემადგენლობისაა:

პრემიერი — ნევილ ჩემბერლენი (ყოფილი ფინანსთა მინისტრი), კონსერვატორი.

ფინანსთა მინისტრი — ჯონ საიმონი (ყოფილი შინაგან საქმეთა მინისტრი), ნაციონალ-ლიბერალი;

შინაგან საქმეთა მინისტრი—ხორი (ყოფილი საზღვაო მინისტრი), კონსერვატორი;

საგარეო საქმეთა მინისტრი—იდენი. კონსერვატორი;

დომინიონების საქმეთა მინისტრი — მაკოლომ მაკდონალდი;

კოლონიების მინისტრი—ორმსბი-გორი, კონსერვატორი;

ინდოეთის საქმეთა მინისტრი — ლორდი ზეტლენდი, კონსერვატორი;

ვაჭრობის მინისტრი — ოლივერ სტენლი (ყოფ. განათლების მინისტრი), კონსერვატორი;

საზღვაო მინისტრი—დაფ კუპერი (ყოფ. სამხედრო მინისტრი), კონსერვატორი;

სამხედრო მინისტრი—ხორ-ბელიშა (ყოფ. ტრანსპორტის მინისტრი), ნაციონალ-ლიბერალი;

ავიაციის მინისტრი—ლორდ სუინტონი, კონსერვატორი;

თავდაცვის კოორდინაციის მინისტრი—ინსკიპი, კონსერვატორი;

საბჭოს თავმჯდომარე — ლორდ-გალიფაქსი (ყოფ. ბეჭდის შემნახველი ლორდი), კონსერვატორი;

ლორდ-კანცლერი — ხეილშემი, კონსერვატორი;

ბეჭდის შემნახველი ლორდი-დელა ვარი (კოლონიათა მინისტრის ყოფ. მოადგილე), ნაციონალ-ლიბერატორი;

ჯანმრთელობის დაცვის მინისტრი — კინგსლეი - ვუდი, კონსერვატორი;

განათლების მინისტრი—სტენხოპი (საზოგადოებრივ სამუშაოთა ყოფ. მინისტრი), კონსერვატორი;

მიწათმოქმედების და მეთევზეობის მინისტრი—მორისონი, კონსერვატორი;

შრომის მინისტრი—ბრონუნი, ნაციონალ-ლიბერალი;

ტრანსპორტის მინისტრი—ბერჯინი (ვაჭრობის სამინისტროს ყოფ. საპარლამენტო მდივანი), ნაციონალ-ლიბერალი;

საზოგადოებრივ სამუშაოთა მინისტრი—სასუნი (ავიაციის მინისტრის ყოფ. ამხანაგი), კონსერვატორი;

გენერალური პროკურორი (იუსტიციის მინისტრი) — სომერველი, კონსერვატორი;

გენერალური მდივანი—ო. კონორი, კონსერვატორი;

პენსიების მინისტრი—რემსბოზემი, კონსერვატორი;

ფოსტის მინისტრი—ტრაიონი, კონსერვატორი.

ᲘᲚᲘᲐ ᲭᲐᲕᲭᲐᲕᲐᲫᲘᲡ ᲓᲐᲑᲐᲓᲔᲑᲘᲡ 100 ᲬᲚᲘᲡᲗᲐᲕᲘ

ᲡᲐᲖᲔᲘᲛᲝ ᲮᲔᲚᲛᲫᲦᲕᲐᲜᲔᲚᲝᲑᲐ ᲝᲞᲔᲠᲘᲡᲐ ᲓᲐ ᲑᲐᲚᲔᲢᲘᲡ ᲗᲔᲐᲢᲠᲨᲘ

29 მაისს დაიწყო საიუბილეო ზეიმი ქართული ლიტერატურის გამორჩენილი კლასიკოსისა და საქართველოს ნაციონალურ-რევოლუციური მოძრაობის უაღრესად პოპულარული მოღვაწის ი. გ. ჭავჭავაძის დაბადების 100 წლისათვის დაკავშირებით.

საიუბილეო დღესასწაული გაიხსნა საზეიმო სხდომით თბილისის ოპერისა და ბალეტის თეატრში. თეატრი გაჭედილია მშრომელებით, მეცნიერებისა და ხელოვნების, საბჭოთა ინტელიგენციის წარმომადგენლებით. საზეიმო სხდომის პრეზიდიუმში არის საიუბილეო კომიტეტის მთელი შემადგენლობა კომიტეტის თავმჯდომარის, საქართველოს სს რესპუბლიკის განათლების სახალხო კომისრის ამხ. ჭკუასელის მეთაურობით, აზერბეიჯანის ხალხის დელეგაცია ამხ. სამედ ვურგუნის, რაგიმის, მირზა იბრაჰიმოვის და კრაშის შემადგენლობით, აფხაზეთის დელეგატები ამხ. გულია და ჩანბა, აჭარის წარმომადგენელი ამხ. ი. ნაკაიძე და სამხრეთ-ოსეთის წარმომადგენელი ამხ. ჩერმენი.

ხსნის რა საზეიმო სხდომას, ამხ. ჭკუასელი აღნიშნავს, რომ მხოლოდ გენიალური სტალინის ეპოქაში განხორციელდა ის იდეები თავისუფალი და ბედნიერი ქართველი ხალხის შესახებ, რომელთაც ემსახურებოდა და რომელთათვის იბრძოდა ი. ჭავჭავაძე.

ვრცელი მოხსენებით ი. ჭავჭავაძის ცხოვრებისა და მოღვაწეობის შესახებ გამოვიდა საქართველოს საბჭოთა მწერალთა კავშირის პასუხისმგებელი მდივანი ამხ. დ. დემეტრაძე.

საქართველოს საბჭოთა მწერალთა კავშირის სახელით გამოდის დრამატურგი - ორდენოსანი ს. შანშიაშვილი, რომელმაც წაიკითხა ი. ჭავჭავაძისადმი მიძღვნილი პაკუთარი ლექსი. თბილისის მეცნიერ მუშაკთა სახელით სიტყვა წარმოსთქვა სახელმწიფო უნივერსიტეტის პროფესორმა მიხ. ზანდუკელმა.

გულთბილად ხვდება დარბაზი მოძმე აზერბეიჯანის რესპუბლიკის წარმომადგენლის — პოეტ მირზა იბრაჰიმოვის გამოჩენას ტრიბუნაზე. მისი სიტყვა ხალხთა მეგობრობის შესახებ დიდი ყურადღებით იქნა მოსმენილი.

მირზა იბრაჰიმოვმა სთქვა, რომ მალე გამოვა ილია ჭავჭავაძის ნაწარმოებთა კრებული აზერბეიჯანულ ენაზეო.

აფხაზეთის მშრომელთა სახელით გამოვიდა ამხ. ჩანბა. მან გამოაქვეყნა აფხაზეთის ასს რესპუბლიკის ცკის დადგენილება ამის შესახებ, რომ აფხაზურ ენაზე გამოცემულ იქნას ი. ჭავჭავაძის ნაწარმოებთა ერთტომეული, ქართულ სკოლებს სოხუმსა და გუდაუთში ეწოდოს პოეტის სახელი და სოხუმის ერთერთ ქუჩას დაერქვას ი. ჭავჭავაძის ქუჩა.

შემდეგ გამოვიდნენ ამხ. ნაკაიძე—აჭარის მშრომელთა სახელით და ჩერმენი — სამხრეთ-ოსეთის მშრომელთა სახელით.

ამხ. ჭკუასელმა წაიკითხა მთავრობის დადგენილება იმის შესახებ, რომ თბილისში აგებულ იქნას ი. ჭავჭავაძის ძეგლი, დაიდგას ობელისკი პოეტის მკვლელობის ადგილზე წიწამურში, დაწესდეს ი. ჭავჭავაძის სახელობის სტიპენდიები სახელმწიფო უნივერსიტეტში და ჭავჭავაძის სახელი ეწოდოს განსახკომის მე-3 სკოლას თბილისში.

საზეიმო სხდომის შემდეგ გაიმართა მხატვრული საღამო. საღამო შესდგებოდა ი. ჭავჭავაძის ნაწარმოებებისა და თანამედროვე პოეტების ნაწარმოებებისაგან, რომლებიც მიძღვნილია ქართული რევოლუციური ლიტერატურის ფუძემდებლისადმი.

საძმაკვრო განყოფილებაში მონაწილეობას იღებდნენ ოპერისა და დრამის არტისტები. შესრულებული იყო ნაწყვეტები ოპერა „კაკო ყაჩაღიდან“, რომანსები, დაწერილი ილია ჭავჭავაძის სიტყვებზე და წარმოდგენილი იყო სცენა „კაცია ადამიანიდან?“ მარჯანიშვილის თეატრის მსახიობთა შესრულებით.

ილიასადმი მიძღვნილი ლექსები წაიკითხეს პოეტ გ. ლეონიძისა—არტისტმა ა. იმედაშვილმა და გ. ქუჩიშვილმა. ილიას ლექსები წაიკითხეს არტისტებმა ხორავამ, ვასაძემ, თ. ჭავჭავაძემ, პ. კობახიძემ. საღამოზე გამოვიდა აგრეთვე ლენინგრადელი პოეტი ბორის ბრიკი, რომელმაც წაიკითხა მის მიერ რუსულად თარგმნილი ილიას ლექსები სოხუმსა და გუდაუთში ეწოდოს პოეტის სახელი და სოხუმის ერთერთ ქუჩას დაერქვას ი. ჭავჭავაძის ქუჩა.

შემდეგ გაიმართა ამხ. ნაკაიძე—აჭარის მშრომელთა სახელით და ჩერმენი — სამხრეთ-ოსეთის მშრომელთა სახელით.

ამხ. ჭკუასელმა წაიკითხა მთავრობის დადგენილება იმის შესახებ, რომ თბილისში აგებულ იქნას ი. ჭავჭავაძის ძეგლი, დაიდგას ობელისკი პოეტის მკვლელობის ადგილზე წიწამურში, დაწესდეს ი. ჭავჭავაძის სახელობის სტიპენდიები სახელმწიფო უნივერსიტეტში და ჭავჭავაძის სახელი ეწოდოს განსახკომის მე-3 სკოლას თბილისში.

საზეიმო სხდომის შემდეგ გაიმართა მხატვრული საღამო. საღამო შესდგებოდა ი. ჭავჭავაძის ნაწარმოებებისა და თანამედროვე პოეტების ნაწარმოებებისაგან, რომლებიც მიძღვნილია ქართული რევოლუციური ლიტერატურის ფუძემდებლისადმი.

საძმაკვრო განყოფილებაში მონაწილეობას იღებდნენ ოპერისა და დრამის არტისტები. შესრულებული იყო ნაწყვეტები ოპერა „კაკო ყაჩაღიდან“, რომანსები, დაწერილი ილია ჭავჭავაძის სიტყვებზე და წარმოდგენილი იყო სცენა „კაცია ადამიანიდან?“ მარჯანიშვილის თეატრის მსახიობთა შესრულებით.

ილიასადმი მიძღვნილი ლექსები წაიკითხეს პოეტ გ. ლეონიძისა—არტისტმა ა. იმედაშვილმა და გ. ქუჩიშვილმა. ილიას ლექსები წაიკითხეს არტისტებმა ხორავამ, ვასაძემ, თ. ჭავჭავაძემ, პ. კობახიძემ. საღამოზე გამოვიდა აგრეთვე ლენინგრადელი პოეტი ბორის ბრიკი, რომელმაც წაიკითხა მის მიერ რუსულად თარგმნილი ილიას ლექსები სოხუმსა და გუდაუთში ეწოდოს პოეტის სახელი და სოხუმის ერთერთ ქუჩას დაერქვას ი. ჭავჭავაძის ქუჩა.

შემდეგ გაიმართა ამხ. ნაკაიძე—აჭარის მშრომელთა სახელით და ჩერმენი — სამხრეთ-ოსეთის მშრომელთა სახელით.

ამხ. ჭკუასელმა წაიკითხა მთავრობის დადგენილება იმის შესახებ, რომ თბილისში აგებულ იქნას ი. ჭავჭავაძის ძეგლი, დაიდგას ობელისკი პოეტის მკვლელობის ადგილზე წიწამურში, დაწესდეს ი. ჭავჭავაძის სახელობის სტიპენდიები სა-

ᲘᲜᲒᲚᲘᲡᲘᲡ ᲐᲮᲐᲚᲘ ᲛᲗᲐᲕᲠᲝᲑᲐ

ᲚᲝᲜᲓᲝᲜᲘ, 28 მაისი. (საქდესი). რეიტერის სააგენტოს გადმოცემით, ინგლისის მთავრობა შემდეგი შემადგენლობისაა:

პრემიერი — ნევილ ჩემბერლენი (ყოფილი ფინანსთა მინისტრი), კონსერვატორი.

ფინანსთა მინისტრი — ჯონ საიმონი (ყოფილი შინაგან საქმეთა მინისტრი), ნაციონალ-ლიბერალი;

შინაგან საქმეთა მინისტრი—ხორი (ყოფილი საზღვაო მინისტრი), კონსერვატორი;

საგარეო საქმეთა მინისტრი—იდენი. კონსერვატორი;

დომინიონების საქმეთა მინისტრი — მაკოლომ მაკდონალდი;

კოლონიების მინისტრი—ორმსბი-გორი, კონსერვატორი;

ინდოეთის საქმეთა მინისტრ

მძიმე მრეწველობის სახალხო კომისარიატის აქტივის კრება

მოსკოვი, 28 მაისი (საქდესი). გუშინ საღამის მრეწველობის სახალხო კომისარიატის აქტივის პირველი კრება. დღის წესრიგში იდგა საკითხი მძიმე მრეწველობის სახალხო კომისარიატის მერ 1937 წლის საწარმოო პროგრამის შესრულების მიმდინარეობის შესახებ.

მძიმე მრეწველობის სახალხო კომისარმა ამხ. ვ. ი. მეჟლაუკმა თავის მოხსენებაში ანალიზი გაუკეთა მძიმე ინდუსტრიის მუშაობას ამ წლის გახვლილი პერიოდის მანძილზე და დაწვრილებით შეჩერდა გეგმისაგან ჩამორჩენის მიზეზებზე. დღემდე ბევრ სამეურნეო მუშაკში ჯერ კიდევ არ არის აღმოფხვრილი დაბრეულობა, რომელსაც ადგილი ჰქონდა პირველ კვარტალში მავნებლობასთან დაკავშირებით, შემდეგ კი კრიტიკისა და თვითკრიტიკის გაშლასთან დაკავშირებით. მთავარსამმართველოებისა და ქარხნების ზოგიერთი ხელმძღვანელი იმასაც კი შეეცდა, რომ მართვის უფლებები აქტივისათვის გადაეცა. ჯერ კიდევ ძალიან სუსტად სწარმოებს ბრძოლა მავნებლობის შედეგების ლიკვიდაციისათვის მრეწველობის ცალკეულ დარგებში. მთავარსამმართველოთა ბევრი უფროსი და ქარხნების დირექტორები დღემდე იჩენენ ამ მხრივ დაუშვებელ უზრუნველობას. პოლიტიკურ სიბეცეს. გაუბედავად, ძალიან ნელა სწარმოებს ახალი, შემოწმებული, სოციალისტური მშენებლობის საქმის ერთგული ადამიანების წინ წამოწევა. უმნიშვნელოვანეს მუშაობას—შრომის ხელფასის ორგანიზაციას ნაკლები ყურადღება ექცევა. ნაკლები ყურადღება ექცევა ავრეთვე სტახანოვურ მოძრაობას. სამეურნეო მუშაკები, როგორც წესი, არ ზრუნავენ იმაზე, რომ ეს მოძრაობა აიყვანონ ახალ სიმაღლეზე, მტკიცედ, ყოველდღიურად გაავრცელონ სტახანოველთა გამოცდილება, ცხოვრებაში გაატარონ პარტიისა და მთავრობის გადაწყვეტილებანი სტახანოვურ მოძრაობაზე, წარმართონ იგი სათბობისა და ნედლეულის ეკონომიისათვის, ვიწრო ადგილების მოსპობისათვის ბრძოლისაკენ.

მრავალრიცხოვანი ფაქტები მოწმობენ სუსტ საწარმოო და ფინანსიურ დისციპლინას მთავარსამმართველოებსა და ქარხნების ზოგიერთი ხელმძღვანელი იმასაც კი შეეცდა, რომ მართვის უფლებები აქტივისათვის გადაეცა. ჯერ კიდევ ძალიან სუსტად სწარმოებს ბრძოლა მავნებლობის შედეგების ლიკვიდაციისათვის მრეწველობის ცალკეულ დარგებში. მთავარსამმართველოთა ბევრი უფროსი და ქარხნების დირექტორები დღემდე იჩენენ ამ მხრივ დაუშვებელ უზრუნველობას. პოლიტიკურ სიბეცეს. გაუბედავად, ძალიან ნელა სწარმოებს ახალი, შემოწმებული, სოციალისტური მშენებლობის საქმის ერთგული ადამიანების წინ წამოწევა. უმნიშვნელოვანეს მუშაობას—შრომის ხელფასის ორგანიზაციას ნაკლები ყურადღება ექცევა. ნაკლები ყურადღება ექცევა ავრეთვე სტახანოვურ მოძრაობას. სამეურნეო მუშაკები, როგორც წესი, არ ზრუნავენ იმაზე, რომ ეს მოძრაობა აიყვანონ ახალ სიმაღლეზე, მტკიცედ, ყოველდღიურად გავრცელონ სტახანოველთა გამოცდილება, ცხოვრებაში გაატარონ პარტიისა და მთავრობის გადაწყვეტილებანი სტახანოვურ მოძრაობაზე, წარმართონ იგი სათბობისა და ნედლეულის ეკონომიისათვის, ვიწრო ადგილების მოსპობისათვის ბრძოლისაკენ.

მრავალრიცხოვანი ფაქტები მოწმობენ სუსტ საწარმოო და ფინანსიურ დისციპლინას მთავარსამმართველოებსა და ქარხნების ზოგიერთი ხელმძღვანელი იმასაც კი შეეცდა, რომ მართვის უფლებები აქტივისათვის გადაეცა. ჯერ კიდევ ძალიან სუსტად სწარმოებს ბრძოლა მავნებლობის შედეგების ლიკვიდაციისათვის მრეწველობის ცალკეულ დარგებში. მთავარსამმართველოთა ბევრი უფროსი და ქარხნების დირექტორები დღემდე იჩენენ ამ მხრივ დაუშვებელ უზრუნველობას. პოლიტიკურ სიბეცეს. გაუბედავად, ძალიან ნელა სწარმოებს ახალი, შემოწმებული, სოციალისტური მშენებლობის საქმის ერთგული ადამიანების წინ წამოწევა. უმნიშვნელოვანეს მუშაობას—შრომის ხელფასის ორგანიზაციას ნაკლები ყურადღება ექცევა. ნაკლები ყურადღება ექცევა ავრეთვე სტახანოვურ მოძრაობას. სამეურნეო მუშაკები, როგორც წესი, არ ზრუნავენ იმაზე, რომ ეს მოძრაობა აიყვანონ ახალ სიმაღლეზე, მტკიცედ, ყოველდღიურად გავრცელონ სტახანოველთა გამოცდილება, ცხოვრებაში გაატარონ პარტიისა და მთავრობის გადაწყვეტილებანი სტახანოვურ მოძრაობაზე, წარმართონ იგი სათბობისა და ნედლეულის ეკონომიისათვის, ვიწრო ადგილების მოსპობისათვის ბრძოლისაკენ.

ამხ. მეჟლაუკის მოხსენების ირგვლივ გაიმართა კამათი. გამოვიდნენ მძიმე მრეწველობის სახალხო კომისარის მოადგილე ამხ. ზავენიაგინი, კ. ლომონის მანქანათმშენებელი ქარხნის დირექტორი ამხ. დოკუჩკო, ამავე ქარხნის სტახანოველი ამხ. კუზმიჩევი, „გლავნიმპრომის“ უფროსი ამხ. ტოდორსკი, ქარხანა „კაუჩუკის“ სტახანოველი ქალი ამხ. როსტოკინა, მაკეევკის კიროვის სახ. მეტალურგიული ქარხნის დირექტორი ამხ. ტრახტერი, მეტალურგიული მრეწველობის მთავარსამმართველოს მთავარი ინჟინერი ამხ. ტოჩინსკი და სხვ.

ამხ. ვ. ი. მეჟლაუკის საბოლოო სიტყვის შემდეგ აქტივის კრება დაიხურა.

ერთა ლიგის საბჭოს სხდომა

ჟენევა, 28 მაისი (საქდესი). გუშინ ერთა ლიგის საბჭოს სხდომაზე წაკითხულ იქნა ინგლის-საფრანგეთის ნოტა ლიგის გენერალური მდივნის ავენოლისადმი. ნოტაში ლაპარაკია ინგლისისა და საფრანგეთის მოლაპარაკებაზე ბელგიასთან და ინგლის - საფრანგეთის 24 აპრილის ცნობაზე, რომელიც ითვისუფლებს ბელგიას ლოკარნოს წელშეკრულების ვალდებულებათაგან ინგლისისა და საფრანგეთის მიმართ.

ნოტის გამოქვეყნებასთან დაკავშირებით, საფრანგეთის საგარეო საქმეთა მინისტრმა დელბოსმა განაცხადა, რომ დაბრკოლებებმა ლოკარნოს ხელშეკრულების ნაცვლად დასავლეთის ქვეყნების ახალი შეთანხმების დადების გზაზე ვერ შეაჩერეს დღემდე იჩენენ ამ მხრივ დაუშვებელ უზრუნველობას. პოლიტიკურ სიბეცეს. გაუბედავად, ძალიან ნელა სწარმოებს ახალი, შემოწმებული, სოციალისტური მშენებლობის საქმის ერთგული ადამიანების წინ წამოწევა. უმნიშვნელოვანეს მუშაობას—შრომის ხელფასის ორგანიზაციას ნაკლები ყურადღება ექცევა. ნაკლები ყურადღება ექცევა ავრეთვე სტახანოვურ მოძრაობას. სამეურნეო მუშაკები, როგორც წესი, არ ზრუნავენ იმაზე, რომ ეს მოძრაობა აიყვანონ ახალ სიმაღლეზე, მტკიცედ, ყოველდღიურად გავრცელონ სტახანოველთა გამოცდილება, ცხოვრებაში გაატარონ პარტიისა და მთავრობის გადაწყვეტილებანი სტახანოვურ მოძრაობაზე, წარმართონ იგი სათბობისა და ნედლეულის ეკონომიისათვის, ვიწრო ადგილების მოსპობისათვის ბრძოლისაკენ.

მრავალრიცხოვანი ფაქტები მოწმობენ სუსტ საწარმოო და ფინანსიურ დისციპლინას მთავარსამმართველოებსა და ქარხნების ზოგიერთი ხელმძღვანელი იმასაც კი შეეცდა, რომ მართვის უფლებები აქტივისათვის გადაეცა. ჯერ კიდევ ძალიან სუსტად სწარმოებს ბრძოლა მავნებლობის შედეგების ლიკვიდაციისათვის მრეწველობის ცალკეულ დარგებში. მთავარსამმართველოთა ბევრი უფროსი და ქარხნების დირექტორები დღემდე იჩენენ ამ მხრივ დაუშვებელ უზრუნველობას. პოლიტიკურ სიბეცეს. გაუბედავად, ძალიან ნელა სწარმოებს ახალი, შემოწმებული, სოციალისტური მშენებლობის საქმის ერთგული ადამიანების წინ წამოწევა. უმნიშვნელოვანეს მუშაობას—შრომის ხელფასის ორგანიზაციას ნაკლები ყურადღება ექცევა. ნაკლები ყურადღება ექცევა ავრეთვე სტახანოვურ მოძრაობას. სამეურნეო მუშაკები, როგორც წესი, არ ზრუნავენ იმაზე, რომ ეს მოძრაობა აიყვანონ ახალ სიმაღლეზე, მტკიცედ, ყოველდღიურად გავრცელონ სტახანოველთა გამოცდილება, ცხოვრებაში გაატარონ პარტიისა და მთავრობის გადაწყვეტილებანი სტახანოვურ მოძრაობაზე, წარმართონ იგი სათბობისა და ნედლეულის ეკონომიისათვის, ვიწრო ადგილების მოსპობისათვის ბრძოლისაკენ.

ამ საკითხის დელბოსის შემდეგ გამოვიდა ინგლისის საგარეო საქმეთა მინისტრი იდენი. იდენის სიტყვით, ინგლისის მთავრობას იმედი აქვს, რომ ბელგიასთან მოლაპარაკების შედეგად გაადვილდება მონაწილეთა უფრო ფართო წრესთან მოლაპარაკების შესაძლებლობა და ყველა დაინტერესებული ქვეყნის უფრო ფართო თანამშრომლობა.

ბელგიის საგარეო საქმეთა მინისტრმა სპაააკა აღნიშნა, რომ „ბელგიას განზრახული აქვს მთელი ძალღონით დაიცვას თავისი საზღვრები ავრესიის წინააღმდეგ და ხელი შეუშალოს ავრესორს გამოიყენოს მისი ტერიტორია ჯარის გასატარებლად ან როგორც ბაზა სამხედრო ოპერაციებისათვის ხმელეთზე, ზღვაში ან ჰაერში“. ბელგია, სთქვა სპაააკმა, რჩება ერთა ლიგის წესდებისა და წესდებიდან გამომდინარე ვალდებულებათა ერთგული.

პარტიზანული რაზმის შეტაკება იაპონია-მანჯურიის ჯარის ნაწილთან

შანხაი, 27 მაისი (საქდესი). 25 მაისს ილანის რაიონში (სანცზიან-მანჯურიის პროვინცია) მოხდა პარტიზანული რაზმის შეტაკება იაპონია-მანჯურიის ცხენოსანი ჯარის ნაწილთან. პარტიზანებმა მოჰკლეს 72 იაპონელი და ტყვედ წაიყვანეს 16 კაცი. იაპონია-მანჯურიის ჯარის რაზმი იძულებული გახდა უკან დაეხია.

შვეიცის საგარეო საქმეთა მინისტრ სანდლერის ჩამოსვლისათვის მოსკოვში

ჟენევა, 28 მაისი (საქდესი). შვეიცის საგარეო საქმეთა მინისტრი სანდლერი მოსკოვში ჩავა 8 ივლისს და არა ივნისში, როგორც წინათ იუწყებოდნენ.

მესამე ხუთწლედის საკითხების განხილვა

მეცხოველეობის კვლევითი ინსტიტუტის ამოცანებში

მეცხოველეობის წინაშე მესამე ხუთწლედში დასმული ამოცანების განხორციელებისათვის მნიშვნელოვანი როლი უნდა შეასრულოს მეცხოველეობის სამეცნიერო-კვლევითმა ინსტიტუტმაც, რომლის მთავარ ამოცანას წარმოადგენს მეცნიერული ბაზა შეუქმნას მეცხოველეობის აღმავლობას—დაამუშაოს მეცნიერულად დასაბუთებული ღონისძიებანი ყოველი სახის სას.-სამ. ცხოველთა რიცხობრივი და ხარისხობრივი ზრდისათვის, მოზარდეულისა და ზრდადასრულებულ ცხოველთა კვების რაციონალიზაციისათვის, საკვები ბაზის გაფართოებისათვის, მეცხოველეობის პროდუქციის ხარისხის გაუმჯობესებისათვის.

ამ მიმართულებით ინსტიტუტმა მესამე ხუთწლედისათვის მთელი რიგი ამოცანები დასახა, რომელთა გადაწყვეტაც ნაწილობრივ უკვე დაწყებული აქვს.

ყოველდღიურ მიმდინარე მუშაობასთან ერთად (როგორიცაა მეტიზაციის მუდმივი თვალყურის დევნება და მისი შედეგების აღრუსხვა, სანაშენო საქმის წარმოების ხელმძღვანელობა, ხელოვნური დათესვლის წარმოებაში შთანერგვა, ქადრების მომზადება, ჯიშური სტანდარტების დადგენა, ინსტრუქციების შედგენა და სხვ.) მესამე ხუთწლედისათვის ინსტიტუტის მიერ დასახულია შემდეგი ამოცანები:

მეძროხეობის დარგში—ფართოდ გაშლილი მეტიზაციის საფუძველზე მაღალპროდუქტიული და ადგილობრივი პირობებისადმი შეგუებული, ახალი ჯიშების ჩამოყალიბება დიდი და მცირე კავკასიონის ზონებისათვის;

შეკამეჩეობის დარგში—ადგილობრივი კამეჩის სრული შესწავლა, მთელი მისი პოტენციის გამომჟღავნება და ახალი, უფრო პროდუქტიული ხაზების ჩამოყალიბება;

მეცხვარეობის დარგში — ნაზმატყლიან ჯიშებთან ადგილობრივი ცხვრის მეტიზაციის საფუძველზე ახალი, მაღალპროდუქტიული და ადგილობრივი პირობებისათვის სრულიად გამოსადეგი სამატყლე-სახორცე ჯიშის ჩამოყალიბება. ამის პარალელურად, ინგლისური ჯიშელმატყლიანი ცხვრის გამოყენებით ახალი კროსბრედული მიმართულების ჯიშის ჩამოყალიბება;

მეთხეობის დარგში—მეგრული თხის სას.-სამ. თვისებების სრული შესწავლა, მაქსიმალური პოტენციის გამომჟღავნება და სელექციის სათანადოდ წარმართვა ხსენებული ჯიშის გასაუმჯობესებლად. სათანადო გამაუმჯობესებელი ჯიშის შერჩევა აღმოსავლეთ საქართველოს მეთხეობის გასაუმჯობესებლად;

მეცხენეობის დარგში—ადგილობრივი ცხენების გეგმური გამაუმჯობესებელ ჯიშებთან მეტიზაციის შედეგების შესწავლა და მის საფუძველზე მეტიზაციისათვის სათანადო მიმართულების მიცემა. ამასთან ერთად მთიანი პირობებისათვის გამოსადეგი ჯორის ტიპის გამოყვანა ადგილობრივი ცხენებისა და ხამადანის ვირის ჰიბრიდიზაციის გზით;

მეღორეობის დარგში—ღონისძიებათა დამუშავება უახლოეს წლებში სრული მეტიზაციის ჩატარებისათვის, ხოლო ამის პარალელურად მეტიზაციის საფუძველზე საქართველოს სხვადასხვა კუთხეებისათვის მაქსიმალურად შესაფერი ახალი მაღალპროდუქტიული ღორის ჯიშების გამოყვანა;

მეფრინველეობის დარგში—ახალი კომბინური (საკვერცხე-სახორცე) მიმართულების ჯიშის ჩამოყალიბება მეტიზაციის საფუძველზე;

ცხოველთა კვების დარგში—ადგილობრივ საკვებთა ყუათიანობის შესწავლა და ადგილობრივი რესურსების მაქსიმალურად გამოყენების მიზნით ახალ საკვებ სამუალებათა გამომუშავება (კვების და სხვა სახის მრეწველობის მონარჩენთა გამოყენება). პარალელურად—არსებულ საკვებთა უფრო რაციონალურად გამოყენების მიზნით სხვადასხვა სახის ცხოველთათვის და სხვადასხვა ზონისათვის ტიპური რაციონების დადგენა;

საკვებთ-მოპოვების დარგში—ღონისძიებათა შემუშავება საკვები ბაზის გაფართოებისათვის, კერძოდ: სათიბებისა და საძოვრების მოსავლიანობის გაზრდა, ზამთრისა და ზაფხულის საძოვრების ნაკვეთებად გამოყენების წესის შემუშავება, მთან ზონაში სათიბებზე ორი მოსავლის მიღება, სათიბ-საძოვრების გაუმჯობესების წესების დამუშავება და სხვ.

მეცხოველეობის პროდუქტების ტექნოლოგიის დარგში რძის პროდუქტების რაციონალური გადამუშავების წესების დამუშავება, დანაკარგებთან ბრძოლა, კამეჩის რძიდან მაღალხარისხოვანი კარაქისა და ყველის დამზადების წესები, ყველის ახალი ტიპის გამომუშავება და სხვ.

ამ ახალ საკითხთა დამუშავებასთან ერთად ინსტიტუტის ერთერთ მეტად პასუხსაგებ ამოცანას შეადგენს მეცნიერებისა და ტექნიკის მიღწევათა წარმოებაში გადატანა და შეთავრება. ამ მიმართულებით ინსტიტუტი იმუშავებს ავრო-ლაბორატორიების განმტკიცებისა და მათ თვის სისტემატურად მეთოდიური მითითებათა მიწოდების გზით.

ვ. დადიანი

მეცხოველეობის სამეცნიერო - კვლევითი ინსტიტუტის დირექტორი

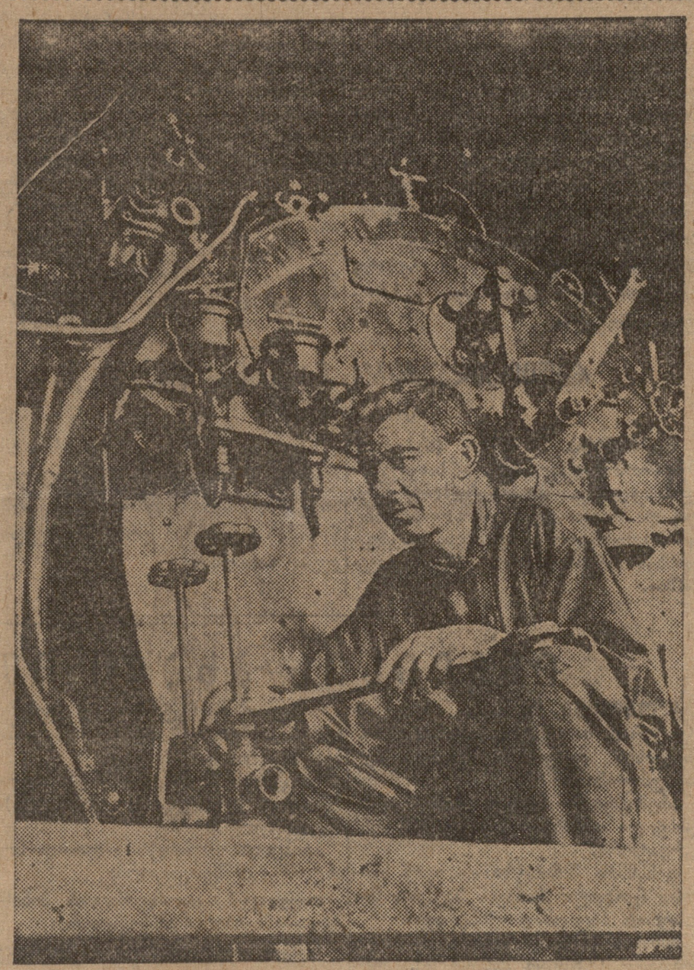

თბილისის დეპოს ზეინკალი, სარანდავი სამჭრის პარტორგი ამხ. ზავროვსკი გეგმას 250 პროცენტით ასრულებს. სურათზე: ამხ. ზავროვსკი მუშაობის დროს ფოტო ბუდეშტსკისა („სოიუზფოტოს“ საქ. განყ.)

ასორტიმენტი უნდა გაუმჯობესდეს

(თბილისის მაუდის ფაბრიკა)

თბილისის მაუდის ფაბრიკის მესამე ხუთწლიანი გეგმა აგებულ უნდა იქნას ნედლეულის ბაზის მოსალიდელი რეკონსტრუქციის საფუძველზე: სახელმწიფო, 1942 წელს საქ. მიწათმოქმედების სახალხო კომისარიატმა უნდა შესძლოს მეცხვარეობის მეტიზაციის ჩატარება.

აქედან ფაბრიკა აწარმოებს ორნაირი სახის ქსოვილს: მაუდისას, რომელიც დამყარებულია უხეში სახის მატყლის გამოყენებაზე, და ინგლისური სისტემის კამვოლურ ქსოვილს. უხეშ მატყლის ქსოვილის წილი ამჟამად 95 პროცენტს შეადგენს.

მეტიზაციის ჩარატებით შესაძლებელი გახდება მატყლის და, მაშასადამე, გამოსავლიანი მზა ნაწარმის ხარისხის გაუმჯობესება.

მეტიზაციასთან დაკავშირებით, 1942 წელს შესაძლებლობა მოგვეცემა მეტიზირებული მატყლის რთვა გავადიდოთ 5 პროცენტიდან 35 პროცენტამდე.

გარდა ამისა, მაუდის სისტემის რთვა გადაყვანილ უნდა იქნას რბილი და ნახევრად უხეში მატყლის გადამუშავებაზე. ამისათვის საჭირო იქნება უკვე ამორტიზებულ მოწყობილობათა განახლება და ამჟამად მომუშავე ხუთი საქსოვი ავტომატის ნაცვლად შვიდი ახალი ავტომატის შეძენა.

განსაკუთრებულ გაფართოებას საჭიროებს კამვოლური რთვა, რისთვისაც საჭირო იქნება დამატებით ახალი სართავი მანქანის დადგმა. 1941 წელს უნდა აშენდეს, ხოლო 1942 წელს ამუშავდეს ფრანგული სისტემის სართავი საამქრო, რომელმაც ყოველწლიურად უნდა გადაამუშაოს 800 ტონა ნართი, მათ შორის 400 ტონა ახალ სატრიკოტაჟო კომბინატის საჭიროებისათვის.

სართავი მეურნეობის გაფართოებასთან დაკავშირებით საჭიროა ავრეთვე საქსოვი საამქროს გაფართოება. ამჟამად ამ საამქროში მუშაობს 120 საქსოვი დაზგა, რომლებმაც 1937 წელს გეგმით უნდა გამოუშვან 1.260 ათასი მეტრი ქსოვილი.

1942 წელს დამატებით უნდა დაიდგას 100 ახალი ავტომატური დაზგა. აქედან 85 სპეციალურად ქალების საკოსტიუმე ქსოვილებისათვის, რაც ფაბრიკის პროდუქციას სრულიად ახალი ასორტიმენტი იქნება.

უხეში მატყლისაგან დამზადებული ნაწარმის სახით მესამე ხუთწლედში უნდა დარჩეს მხოლოდ არტიკული № 477, დანარჩენი პროდუქცია კი გამომუშავებულ უნდა იქნას მაქსიმალურად გამოყენების მიზნით ახალ საკვებ სამუალებათა გამომუშავებისა და სხვა სახის მრეწველობის მონარჩენთა გამოყენების) პარალელურად—არსებულ საკვებთა უფრო რაციონალურად გამოყენების მიზნით სხვადასხვა სახის ცხოველთათვის და სხვადასხვა ზონისათვის ტიპური რაციონების დადგენა;

საკვებთ-მოპოვების დარგში—ღონისძიებათა შემუშავება საკვები ბაზის გაფართოებისათვის, კერძოდ: სათიბებისა და საძოვრების მოსავლიანობის გაზრდა, ზამთრისა და ზაფხულის საძოვრების ნაკვეთებად გამოყენების წესის შემუშავება, მთან ზონაში სათიბებზე ორი მოსავლის მიღება, სათიბ-საძოვრების გაუმჯობესების წესების დამუშავება და სხვ.

მეცხოველეობის პროდუქტების ტექნოლოგიის დარგში რძის პროდუქტების რაციონალური გადამუშავების წესების დამუშავება, დანაკარგებთან ბრძოლა, კამეჩის რძიდან მაღალხარისხოვანი კარაქისა და ყველის დამზადების წესები, ყველის ახალი ტიპის გამომუშავება და სხვ.

ამ ახალ საკითხთა დამუშავებასთან ერთად ინსტიტუტის ერთერთ მეტად პასუხსაგებ ამოცანას შეადგენს მეცნიერებისა და ტექნიკის მიღწევათა წარმოებაში გადატანა და შეთავრება. ამ მიმართულებით ინსტიტუტი იმუშავებს ავრო-ლაბორატორიების განმტკიცებისა და მათ თვის სისტემატურად მეთოდიურ მითითებათა მიწოდების გზით.

ვ. დადიანი

მეცხოველეობის სამეცნიერო - კვლევითი ინსტიტუტის დირექტორი

ჩაის კრეფა საბჭოთა მეურნეობებში

„საქ. ჩაის“ 25 მაისის ცნობებით

საბჭოთა მეურნეობები	ტონობით	მაისის გეგმის შესრულება პროცენტებით	წლიური გეგმის შესრულება პროცენტებით
...ალიბაურის	74,6	100,3	24,1
...ჩქვის	290,2	89,7	21,4
...ოჩხამურის	104,9	54,2	10,8
...ლაითურის	132,5	82,3	16,4
...ასაკრალის	93,3	87,3	16,6
წულუკიძის	28,8	109,1	20,7
დიდი-ჯუონის	56	85,1	14,5
...ლესჯინის	22,4	117,9	23,6
...ნარაზენის	108,5	90,9	18,2
...ჯოლეჯიანის	39,8	97,8	18,6
წალენჯიხის	14,6	33,1	5,6
...ჩიგვარის	57,6	100	18
...ოდორის	21,2	100	20
ჩაის ინსტ. ანასეულის ფართობი	11,6	64,4	13
ჩაის ინსტ. ჩაქვის ფილიალი	10,1	72,1	16
...ინსტ. ზუგდიდის ფილიალი	10,4	104	21,7
სულ	1076,5	83	17

...ჩხამურისა და ნარაზენის საბჭოთა მეურნეობების ცნობები 20 მაისისაა. 25 მაისისათვის მარტო საბჭოთა მეურნეობებში მოკრეფილი იყო 1044.4 ტონა ფოთოლი—მაისის გეგმის 83.2 პროცენტი და წლიური გეგმის 17,1 პროც.

როგორც ცხრილიდან სჩანს, წალენჯიხის საბჭოთა მეურნეობას 25 მაისისათვის ამ თვის ჯეგმი მხოლოდ 33,1 პროცენტით შეჭრილი შესრულებული, წლიური—კი 5,6-თ. ცხადია, ამ სამარცხვინო ჩამორჩენის მიზეზი მხოლოდ ერთია—მეურნეობის ხელმძღვანელები არ იღებენ გადამჭრელ ზომებს გეგმის დაჩქარებით და გადაჭარბებით შესასრულებლად, ძლიერი ვეგეტაცია, ფოთლის უხვი მოსაკალი საუკეთესო საშუალებას იძლეოდა, რომ თვიური გეგმა დაახლოებით 25 მაისისათვის შეესრულებინა როგორც წალენჯიხის, ისე ყველა იმ საბჭოთა მეურნეობებს, სადაც დავალება ჯერ კიდევ გაუბედებელია (ჯოლეჯიანი, ნარაზენი, დიდი-ჯუონი, ნასაკრალი, ლაითური, ოჩხამური, ჩაქვი).

ეს ჩამორჩენა დაუყოვნებლივ უნდა გამოსწორდეს, გეგმა ყოველთვის გადაჭარბებით უნდა შევასრულოთ.

როგორ მზადდებოდა პოლუსის დაპყრობა

(მოსკოვი, 28 მაისი. ჩვენი საქ. კორესპონდენტისაგან)

თქვენს კორესპონდენტთან საუბარში ჩრდილოეთის საზღვაო გზის მთავარსამმართველოს პოლარული ავიაციის უფროსის მოადგილემ ამხ. ბურალოვმა განაცხადა შემდეგი:

— მრავალი წლის განმავლობაში ჩრდილოეთის პოლუსი, დედამიწის სფეროს ეს პირობითი წერტილი, მაც მკლევართა და მეზღვაურთა ყურადღებას იპყრობდა. ყველა ქვეყნის მეცნიერ-მუშაკები თავს იმტვრევდნენ პოლუსის ამოცანის გადასაჭრელად.

არქტიკის განთქმული მკლევარნი — ამუნდსენი, პირი, აგრეთვე მფრინავები ბერდი და ნობილე მიუახლოვდნენ დედამიწის სფეროს ამ „თეორ ლაქას“ და კიდეც მიაღწიეს მას.

მაგრამ ყველა ეს ცდა საგრძნობლად რეკორდსმენულ ხასიათს ატარებდა. ჩრდილოეთის პოლუსზე ხანგრძლივად დარჩენაზე ლაპარაკიც არ შეიძლებოდა. პირიმ პოლუსზე სულ რამდენიმე საათს დაჰყო. ასე მოკლე ხანში, რა თქმა უნდა, ლაპარაკიც არ შეიძლებოდა რაიმე სისტემატურ მეცნიერულ მუშაობაზე.

ცხადია, ჩვენ, ბოლშევიკებს, ვერ გაგვეტაცებდა რაიმე ეფექტიანი, სენსაციური გადაფრენა პოლუსზე ან მოკლე ხნით მასზე დარჩენა. ამოცანა, რომელიც ჩვენ შეგვეძლო დაგვესახა და რომელიც ასე ბრწყინვალედ გადაწყვიტა ახლა ო. ი. შმიდტის ექსპედიციამ, შეიძლებოდა ყოფილიყო მხოლოდ ის, რომ ჩრდილოეთ პოლუსზე ხანგრძლივად დარჩეს მუშაკთა ჯგუფი, რომელიც გეგმაშეწონილ მეცნიერულ მუშაობას აწარმოებს.

მუშაკთა ეს ჯგუფი აღჭურვილი უნდა ყოფილიყო აუცილებელი მეცნიერული ხელსაწყოებით არქტიკის გულის ამოცანათა გამოსაცნობად, მას უნდა ჰქონოდა მძლავრი რადიოსადგური, ყველა აუცილებელი ცნობების გადასაცემად. პოლუსის დამპყრობთა ამ ჯგუფსა უნდა დაეგროვოს უხვი მასალა, რომელიც უეჭველად ძვირფასი შენაძენი იქნება მეცნიერებისათვის.

„ჩელუსკინის“ ეპოპეამ მთელ მსოფლიოს უჩვენა ჩვენი პოლარელი მუშაკების გმირობა, ჩვენი მფრინავების სიმამაცე და ჩვენი თვითმფრინავების საუცხოო თვისებები. „ჩელუსკინის“ ბანაკის გამოცდილებამ ცხადყო, რომ ჩრდილოეთის პოლუსის „ათვისება“ მხოლოდ საბჭოთა ქვეყანას შეუძლია. ჩრდილოეთის საზღვაო გზის მთავარსამმართველომ დაამუშავა ჩრდილოეთ პოლუსზე დესანტის გადასხმის პროექტი. ეს პროექტი დამტკიცა ამხანაგმა სტალინმა. და მას შემდეგ ჩრდილოეთის საზღვაო გზის მთავარსამმართველო შეუდგა ამ ისტორიული გადაფრენის კონკრეტულად მომზადებას.

ჩრდილოეთის საზღვაო გზის მთავარსამმართველოში გამართულ თათბირზე გამოირკვა, რომ ამ გადაფრენისათვის ყველაზე ხელსაყრელი მანქანის ტიპს წარმოადგენს ანტ—6. ამ თვითმფრინავს შეუძლია დიდი ტვირთის აწევა და დიდი მანძილების დაფარვა. სსრ კავშირის უკიდურესი ჩრდილოეთი წერტილიდან — რუდოლფის კუნძულიდან ანტ—6-ს შეუძლია ისე მიაღწიოს პოლუსს და დაბრუნდეს უკან, რომ საწვავი მასალის მარაგის შევსება არ დასჭირდება. მას შემდეგ, რაც თვითმფრინავის ტიპის საკითხი გადაიჭრა, დაიწყეს ექსპედიციისათვის საჭირო თვითმფრინავების რაოდენობის განსაზღვრა. თვითმფრინავების დიდი რაოდენობის გაგზავნა ისეთი ტრასით, რომელსაც საკმაო მოწყობილი აეროდრომები არა აქვს, არ შეიძლებოდა. აქ გადამწყვეტი იყო იმ ტვირთის რაოდენობა, რომელიც უნდა გადაეტანათ მოდრეიფე ყინულზე ამხ. პაპანინის ბანაკში. გამოირკვა, რომ საჭიროა 9 ტონა ტვირთი. სწორედ ამან განსაზღვრა ექსპედიციაში მონაწილე თვითმფრინავთა რაოდენობა. გადასწყდა, რომ სამ თვითმფრინავზე მოეთავსებინათ არა მარტო ყოველივე ის, რაც მეზამთრეებს დასჭირდებათ, არამედ ისიც, რაც საჭირო იქნებოდა ექსპედიციის ყველა მონაწილეთათვის, მაგალითად, იძულებით დაშვებისა და ყინულზე მოგზაურობის აუცილებლობის შემთხვევაში. სიფრთხილე და წინდახედულება. წინდახედულება და სიფრთხილე. ამით ხელმძღვანელობდენ მუდამ ექსპედიციისათვის მზადების. ამიტომ მთავრობის დადგენილებით, გარდა ანტ-6 სამი თვითმფრინავისა დაკვეთილ იქნა მეოთხე თვითმფრინავიც, სათადარიგო. ეს თვითმფრინავი, ასე ვთქვათ, სადარაჯოზე უნდა იდგეს და იცავდეს ჩვენი მეზამთრეების უშიშროებას. იგი დატოვებული იქნება რუდოლფის კუნძულზე, რათა ერთი წლის შემდეგ ყინულიდან აიყვანოს ჩრდილოეთის გზის მთავარსამმართველოს პირველი მოდრეიფე ექსპედიცია.

მთელი მზადება ჩრდილოეთ პოლუსზე გაფრენისათვის სწარმოებდა განსაკუთრებით გულმოდგინედ, კიდევ უფრო მეტი სიფრთხილით, ვიდრე წინანდელი არქტიკული, არასაფრენოსნო ექსპედიციებისა.

უდიდესი ყურადღება მიექცა ექსპედიციისათვის საჭირო აღჭურვილობისა და კვების პროდუქტების წყაროებს. განსაკუთრებული ზრუნვის საგანი გახდა თვითმფრინავების მომსახურება გზად, სადგომ ადგილებზე, კერძოდ, რუდოლფის კუნძულზე.

პირველ რიგში წამოიჭრა საკითხი თვითმფრინავების ამუშავებისა, რაც უაღრესად გაძნელებულია არქტიკის დაბალ ტემპერატურის პირობებში. როდესაც თვითმფრინავებს ხანგრძლივად დადგომა უხდებათ ყინვაში, თვითმფრინავებიდან უნდა გადმოასხან წყალი და ზეთი, რომლებიც შეიძლება გაიყინოს და მოტორი გაჭედოს. მოტორის ასამუშავებლად აუცილებელია სითხის კვლავ ჩასხმა და მისი გათბობა. ამისათვის საჭირო იქნებოდა დიდძალი ჭურჭელი, რას წაღება ექსპედიციის მონაწილეებს და მფრინავებს, ცხადია, არ შეეძლოთ.

აქ ექსპედიციას დაეხმარა ქიმიური მრეწველობა. მან ჩვენს თვითმფრინავებს მიაწოდა ისეთი სითხე, რომელიც 70 გრადუს ყინვაშიაც კი არ იყინება. ზეთი, რომელიც მხოლოდ 33 გრადუს ყინვაში იყინება, ექსპედიციას მიაწოდა ქიმიის ცენტრალურმა ინსტიტუტმა. მოტორების სპეციალურად მოწყობამ შესაძლებელი გახადა თვითმფრინავის ოთხივე მოტორის ამუშავება სულ რამდენიმე წუთის განმავლობაში. ამას კოლოსალური მნიშვნელობა აქვს არქტიკული გადაფრენებისათვის, როდესაც მოტორების ამუშავებას ყოველთვის დიდი დრო სჭირდებოდა.

მიზეილ ვასილის-ძე ვოდოპიანოვის წინადადებით თვითეული თვითმფრინავის 4 მოტორი ერთმანეთთან შეერთებულია რეზინის მილებით. სპეციალური ლამპა — „პრიმუსი“ ათბობს ერთ მოტორს საჭირო ტემპერატურამდე, გამთბარი სითხე ამ მილებით მიდის რიგ-რიგობით თვითეულ შემდგომ მოტორში და ამ რიგად ამ რთულ მანქანას, რომლის მოტორების გასათბობად საჭირო იქნებოდა არა მარტო დიდი დრო, არამედ სითბოს დიდი რაოდენობაც, შესაძლებლობა ეძლევა აფრინდეს მინიმალურ ხანში.

ექსპედიციის მფრინავთა შემადგენლობამ მომზადების დროს ბევრი ძვირფასი ტექნიკური წინადადება შეიტანა. განსაკუთრებით უნდა აღინიშნოს ამხ. ვოდოპიანოვის და ბორტმექანიკოსების ბასეინის, ივანშინის და სუვორობოვის ძვირფასი წინადადებანი.

თვითმფრინავების ხელახლა მოწყობაში ბევრი საყვარული და მზრუნველობა ჩაჰქსოვა გორბუნოვის სახელობის საავიაციო ქარხანამ, კერძოდ ამ ქარხნის დაუღალავმა ინჟინერმა ამხ. ტიმოფეევმა.

ჩვენ ბევრით ვართ დავალებული ფრუნზეს სახელობის ქარხნისაგანაც, რომლის კოლექტივმა განსაკუთრებული გულმოდგინებითა და სიყვარულით მოამზადა ექსპედიციისათვის „ამ-34 რეა“ მოტორები. ამ საუცხოო მოტორებით შეიძლება ყოველგვარი დავალების შესრულება. ამაში არცერთს ჩვენგანს ეჭვი არ შესვლიდა. მთელი

ჩაის პლანტაციებს ცუდად უვლიან

(სტატია „კომუნისტის“ სპეც. კორესპონდენტისაგან)

აფხაზეთის რაიონებმა 20 მაისისათვის ჩაის მწვანე ფოთლის კრეფის თვითური გეგმა 95,8 პროცენტით შეასრულეს, 25 რაიცხვისათვის კი საკოლმეურნეო გლეხურ სექტორში დავალება შესრულდა 111,1 პროცენტით, აქედან გალის რაიონში ეგმა შესრულებულია 119,3 პროც., ოჩამჩირეში—96,5-თ.

მიუხედავად ამისა, შემოწმება ამტკიცებს, რომ ჩაის კრეფის ტემპები არავითარ შემთხვევაში არ შეიძლება ჩაითვალოს დამაკმაყოფილებლად. ზომიერმა სითბომ, ნალექებმა და ნიადაგის სხვა ხელსაყრელმა პირობებმა თითქმის ყველგან გამოიწვიეს ყლორტების სწრაფი განვითარება, ფოთლების უხვი მოსავალი. კრეფა კი ბევრგან მეტად ნელა მიმდინარეობს.

ოჩამჩირის რაიონის ალახტარას (თავმჯდომარე რ. თოდუა), წითელი აკვასკეს (ვ. პაპაეა), ლაკობას (მ. კინკორია) და პირველი კიტოულის (ხ. ჩარქაზია) სახელობის კოლმეურნეობებში ადგილი აქვს ფოთლის მასობრივად გადაზრდას, 3—5 ფოთლის ნაცვლად ყლორტი ხშირად 8-10 ფოთლიანია და უხეშდება, ხოლო ყრუ დუყებს იშვიათად ჰკრეფენ. ამავე დროს აქ არის შემთხვევები, როცა დაბალ, 25-30 სანტიმეტრიან და მეტად სუსტ ბუჩქებს ჰკრეფენ.

ჩაის კრეფაში განსაკუთრებით ჩამორჩენილია აგრეთვე წითელი მოკვას (თავმჯდომარე ნ. ბიბაია), ლ. ბერიას (ილორის სას. საბჭო, კოლმ. თ-რე ც. ჯიტავა), ვოროშილოვის (ჩილოვის სას. საბჭო, რ. რაგნოული) და სხვ. აქ ხშირად აცდენენ სამუშაო დღეებს, ლაყბობენ და სისტემატური გარღვევები აქვთ. კოლმეურნეობა „კინგში“ 65-70 მკრეფავის ნაცვლად სამუშაოზე მხოლოდ 25-30 გამოდის.

დაუდევრობისა და საერთოდ უდისციპლინობის შედეგად მეტად დაბალია მოკრეფილი ფოთლის ხარისხი. მარტო ერთ დღეს მოკვის ჩაის ფაბრიკაში წუნდებულ ფოთოლზე 6 აქტი დაიწერა, 7370 კილოგრამი ჩაის ფოთლიდან თითქმის მეხუთედი წუნდებული და მისამე ხარისხისა აღმოჩნდა (ჩილოულან მოიტანეს 650 კილოგრამი ფოთოლი, რომელშიაც 77 პროცენტი უხეში იყო. ასევე უვარგისი აღმოჩნდა „აგრუას“ კოლმეურნეობის 109 კილოგრამი ფოთოლი).

სამარცხვინო ხარისხით ჩამორჩენილია პლანტაციების პირველ თოხნაში. მიუხედავად იმისა, რომ ბალახი თითქმის ყველგან ბევრია და თოხნის დამთავრების ვადაც 1 ივნისია, აფხაზეთის კოლმეურნეობებსა და საბჭოთა მეურნეობებში გეგმა მხოლოდ 36—37 პროცენტით არის შესრულებული. ჩამორჩენილია როგორც სოხუმის, ისე ოჩამჩირის (32—49 პროც.) და გალის (34,4-37) რაიონები.

რა მდგომარეობაშია აზოტოვანი სასუქების შეტანის, სიდერატების თესვისა და ჭარსაფარების გაშენების საქმე? ჭარსაფარი მცენარეები ჩაისათვის აფხაზეთში 1 ივნისამდე 1.100 სიგრძივ მეტრზე უნდა დაირგას. 20 მაისისათვის ეს სამუშაო არცერთ რაიონში დაწყებულიც არ იყო.

გუდაუთის კოლმეურნეობებშიაზოტოვანი სასუქები 46 ჰექტარზე უნდა შეეტანათ და სიდერატები დაეთესათ 85-ზე, ეს სამუშაოები ერთი პროცენტითაც არ შეუსრულებიათ. ოჩამჩირის რაიონის კოლმეურნეობებში სასუქი შეუტანიათ 919 ჰექტარზე, ხოლო სიდერატები დაუთესიათ 188-ზე. ასევე ჩამორჩენენ გალის და სოხუმის რაიონები.

დამახასიათებელია, რომ აფხაზეთის მიწსახკომის სუბტროპიკულმა სამმართველომ კერძოდ სათესლე სიდერატების დათესვის შესახებ მხოლოდ 22 მაისს აცნობა ოჩამჩირის რაიონშენაგანს და დამთავრების ვადად 25 მაისი დაუნიშნა.

საერთოდ, აფხაზეთის სამეწარმეო ორგანოების სუსტი მუშაობა, ადგილების სუსტი კონტროლი, ოპერატიულობის უქონლობა, ძალთა მაქსიმალური დატვირთვით გამოუყენებლობა დიდ საშიშროებას უქმნის ჩაის სამუშაოთა შესრულებას. ცხადია, ჩაის ფრონტზე გამარჯვება მოითხოვს უმთავრესად ამ ნაკლთა დაჩქარებით გამოსწორებას. აფხაზეთის ჩაის რაიონებს ყოველგვარი საშუალება აქვთ წარმატებით დაამთავრონ როგორც კრეფა, ისე ჩაის სხვა სამუშაოები. ამის თავდებია სტახანოველთა რიცხვის უმაგალითო სწრაფი ზრდა, სარეკორდო მაჩვენებლები (სტახანოველი ქალი უშა ახუბა დღეში 98-100 კილოგრამ ფოთოლს ჰკრეფს, ცაცა ქარდავა 60-80-ს, მანვე წელს მოამზადა 40 საუკეთესო მკრეფავი).

ყველა შესაძლებლობა და საშუალება მაქსიმალურად უნდა გამოვიყენოთ.

ტრ. თოდრაძე.

◇ ◇ ◇

თბილისში სუსტად ემზადებიან ახალი განვევისათვის

— ყველა წვევამდელი უნდა იყოს ჯანსაღი, პოლიტიკურად მომზადებული და კულტურული განვითარების მაღალ საფეხურზე მყოფი.

წითელ არმიაში მორიგი გაწვევისათვის მზადებაში წელს ასეთი ლოზუნგია მიღებული. ამ ლოზუნგის შესასრულებლად უნდა იბრძოდნენ რაისაბჭოებიც, საწარმოებიც და თავისუფალი საზოგადოებრივი ორგანიზაციებიც (თავდაცვაავიაქიმი, წითელი ჯვრის საზოგადოება და სხვ.). ჩვეულებრივად გაწვევა შემოდგომაზე ხდება ხოლმე. შემოდგომამდე კი რამდენიმე თვეა დარჩა და მოსალოდნელი იყო, რომ წვევამდელთა მომზადება წითელ არმიაში გასაწვევად თითქმის დამთავრებული იქნებოდა.

მაგრამ თბილისის საბჭოს თავდაცვის სექციის პლენუმზე, რომელიც 26 მაისს გაიმართა, გამოირკვა, რომ წვიულ არმიაში ახალი გაწვევისათვის მზადება თბილისში ძალზე სუსტად მიმდინარეობს. საეციალურად გამოყოფილი გამომკვლევი ბრიგადების მასალებიდან აღმოჩნდა, რომ ჯერ თბილისის არცერთ რაიონში არაა დამთავრებული ისეთ მასობრივ პროფილაქტიკურ ღონისძიებათა ჩატარება წვევამდელებში, როგორიცაა სხვადასხვა სახადების აცრა, წვევამდელთა განმეორებითი წინასწარი საექიმო შემოწმება, ავადმყოფ წვევამდელთა მკურნალობა და სხვ.

თავდაცვის სექციამ შეიმუშავა ღონისძიებები თბილისში ახალი გაწვევისათვის მზადების საქმის გასაუმჯობესებლად. რაისაბჭოების ჯანმრთელობის განყოფილებებს დაევალათ სასწრაფო წესით შეუდგნენ წვევამდელთა შორის გამაჯანსაღებელ მუშაობას, უმოკლეს ვადაში დაამთავრონ აცრები, განმეორებით შეამოწმონ ყველა წვევამდელის ჯანმრთელობა და მიიღონ ზომები კურორტებზე იმ წვევამდელთა გასაგზავნად, რომლებიც საკურორტო მკურნალობას საჭიროებენ.

შაქრის ჭარხლის სამუშაოები შეუწყნარებლად ჭიანურდება

მეჭარხლეობის რაიონები (ზაშური, გორი, კასპი) პასუხსაგები ამოცანების წინაშე დგანან. მათ უნდა უზრუნველჰყონ ჭარხლის ნათესების ძალლბარიახოვანი დამუშავება. ახლანდელი ზაფხული ყოველმხრივ ხელს უწყობს ჭარხლის ნორმალურ ზრდა-განვითარებას. ჭარხლის აღმოცენება ყველგან კარგია. განსაკუთრებით ეს ითქმის კასპის რაიონზე. ყოველგვარი საშუალება არსებობს, რათა გადაჭარბებით შესრულდეს პარტიისა და მთავრობის დავალებანი ჭარხლის მოსავლის გადიდების საქმეში.

მთელი რიგი სტახანოველი ბრიგადები, ჯგუფები და სტახანოველი კოლმეურნეები ენერგიულად იბრძვიან უხვი მოსავლისათვის. მათ უკვე დაამთავრეს ჭარხლის ნათესების პირველი გაფხვიერება, გამოხშირვა და ემზადებიან დამატებითი კვების მისაცემად.

მასალა, რომელიც ჩვენ მოგვეპოვება მოწმობს, რომ ყველგან ასეთი მდგომარეობა როდია. ჭარხლის ნათესთა სამუშაოებში საერთოდ დიდი ჩამორჩენაა.

25 მაისისათვის მიწსახკომის ცნობებით პირველი გაფხვიერება ჩატარებული იყო 5.347 ჰექტარზე (გეგმის 94,7 პროც.), ამ სამუშაოს ვადა კი 16 მაისისათვის ამოიწურა. შარშან რესპუბლიკაში ჭარხლის ნათესების პირველი გაფხვიერება მთლიანად შესრულებული იყო 20 მაისისათვის.

წელს 25 მაისისათვის გაფხვიერების გეგმა შესრულებული ჰქონდა მხოლოდ კასპის რაიონს. მეტად ჩამორჩა გორის რაიონი. გორის რაიონის კარბალისა (საბჭოს თავმჯდომარე ამხ. დათიაშვილი) და თორტაზას სასოფლო საბჭოებში (თავმჯდომარე ამხ. გ. სირბილაძე) ეს სამუშაო კუს ნაბიჯით მიმდინარეობს. ვარიანის სასოფლო საბჭოში შემავალ კოლმეურნეობებს საქმე კიდევ უფრო ცუდად აქვთ. ეს იმითაც აიხსნება, რომ სოფლსაბჭოს თავმჯდომარე ამხ. ჭ. ადეიშვილი ამას მეორეხარისხოვან სამუშაოდ სთვლის.

კიდევ უფრო სავალალო მდგომარეობაა ჭარხლის გამოხშირვის მხრივ. 25 მაისისათვის რესპუბლიკის მასშტაბით ეს სამუშაო მხოლოდ სანახევროდ იყო შესრულებული. ზაშურის რაიონს გეგმა შესრულებული ჰქონდა 57,3 პროც., კასპისას —43,9-ით; გორისას—38,6-ით; გამოხშირვის დამთავრების ვადად კი დაწესებულია 1 ივნისი. შარშან 25 მაისისათვის გორის რაიონს გამოხშირვის გეგმა შესრულებული ჰქონდა 94,5 პროცენტით, კასპისას — 84,7-ით, ხოლო ზაშურისას — 70,2-ით.

როგორც ცნობილია, მეჭარხლეობის რაიონების პარტიული, საბჭოთა და სამიწათმოქმედო ორგანოები სათანადოდ ვერ აფასებენ გამოხშირვის ვადაზე ჩატარების უდიდეს მნიშვნელობას. ცნობილია, რომ რაც უფრო ადრე გამოიხშირება ჭარხალი, მით უფრო დიდი იქნება ჭარხლის განვითარების ეფექტიანობა.

არ შეიძლება არ აღინიშნოს გორის რაიონის მთელ რიგ კოლმეურნეობათა, მიწგანისა და მტს-ის უდარდელობა ამ მხრივ. გორის რაიმიწგანი, მტს-ი და ჩამორჩენილ კოლმეურნეობათა თავმჯდომარეები თავს „ობიექტური“ მიზეზებით იმართლებენ, წვიმები გვიშლის ხელსო. „ნესტიანი განწყობილება“ იქ მავრად აქვს გამჯდარი მთელ რიგ მუშაკებს. რაიკომი და რაიაღმასკომი კი ამას ეწერგიულ წინააღმდეგობას არ უწევენ.

მაგრამ თუ წვიმა არის ჩამორჩენის მიზეზი, როგორ მოხდა, რომ ახალ-უბნის კოლმეურნეობამ უკვე დაამთავრა პირველი გაფხვიერება, ჭიმოშირავა და ემზადება დამატებითი კვების მისაცემად, ხოლო მეზობელმა კოლმეურნეობამ—ახრისისამ—ჯერაც ვერ შესძლო პირველი გაფხვიერების დამთავრება. ეს იმ დროს, როცა ჭარხალი ორთავესა და იმავე დროს დასთესეს და აღმოცენებაც ერთგვარი იყო. მეორე მაგალითი. სოფ. ბერბუკის კოლმეურნეობამ (თავმჯდომარე ამხ. ბაბალაკი) გაფხვიერება და გამოხშირვა ხარისხის მტკიცედ დაცვით ვადაზე შეასრულა. ჭას მეზობელ სოფ. ჯვენეთის კოლმეურნეობას არცერთი ზემოხსენებული სამუშაო არ დაუმთავრებია. ცხადია, წვიმა აქ არაფერ შუაშია. საქმე მხოლოდ ოპერატიულ ხელმძღვანელობაშია.

ასეთი მდგომარეობა ყოველად შეუწყნარებელია. გორის რაიონს წელს ნაკისრი აქვს სერიოზული ვალდებულება. საშუალოდ ჰექტარზე აქ, სულ მცირე, 400 ცენტნერი ჭარხალი უნდა მიიღონ. მუშაობის თვითდინებაზე დაყრდნობით ჭარხლის უხვი მოსავალი არ მიიღება. მაგრამ ამას აქ ანგარიშს არ უწევენ.

წარსული წლის გამოცდილების მიხედვით ჭარხლის ნათესებს სამჯერ უნდა მიეცეს დამატებითი კვება, ხოლო მაღალი მოსავლიანობის ნაკვეთს—ოთხჯერ. პირველი დამატებითი კვება უნდა სწარმოებდეს უმთავრესად ადგილობრივი სასუქებით.

მაგრამ ხაშურის, გორისა და კასპის რაიონებში ფრინველის ნაკელისა და ნაკელის წვენის შეგროვება ნელი ტემპებით მიმდინარეობს. განსაკუთრებით ჩამორჩა ხაშურის რაიონი, რომელსაც 1000 ტონის ნაცვლად ნაკელის წვენი დამზადებული აქვს მხოლოდ 100 ტონა. თუ ეს ამთავითვე არ გამოსწორდა, დამატებითი კვების წესიერად ჩატარებას საფრთხე მოელის.

არის სიგნალები, რომ შესაძლოა დამატებითი კვება გააჭიანურონ. მიზეზად სათანადო მანქანების მიუღებლობას ასახელებენ. მიწსახკომის ცნობით, დამატებითი კვების 10 ხანქანა ამ დღეებში იქნება მიღებული.

ადგილებზე ცენტრის მოლოდინში არიან და არ ღებულობენ ყველა საჭირო ზომას დამატებითი კვების შესატანი გუთნების ადგილობრივ დასამზადებლად. საამისო საშუალება კი მოეპოვებათ. უცნაურია მიწსახკომის მარცვლეულის სამმართველოს პოზიცია. სამმართველო თავს არ იწუხებს ამ ხელსაწყოების დაჩქარებით წესით დასამზადებლად და ადგილებს სათანადო ხელმძღვანელობასა და დახმარებას არ უწევს.

ჭარხლის მავნებლებთან ბრძოლაც არ სწარმოებს ორგანიზებულად. არის სოგნალები, რომ თითქმის სამივე რაიონში გაჩნდა მავნებელი—ხვატარი. მიწგანების სპეციალისტები არ სტენენ განგაშს, ამბობენ, — მავნებელი მასობრივად არ არის გავრცელებულიო. ასეთ უდარდელ განწყობილებას ბოლო უნდა მოეღოს. გადაჭრით უნდა გაძლიერდეს მავნებლებთან ბრძოლის ტემპები.

ხვატარი ყველაზე მეტად გავრცელებულია გორის რაიონში. სოფ. კირბალისა და ახრისის კოლმეურნეობათა მინდვრებზე მავნებლის გავრცელება საშიშ ხასიათს ღებულობს. შაქრის ჭარხალი უხვ მოსავალს გვპირდება და მთელი მუშაობა იმნაირად უნდა წარიმართოს, რომ მავნებელმა არ დააზიანოს არცერთი ძირი ჭარხალი.

დაიწყო მეორე, მნიშვნელოვანი ეტაპი ჭარხლის უხვი მოსავლისათვის ბრძოლაში. ერთხელ და სამუდამოდ ბოლო უნდა მოვუღოთ თვითდინებას ჭარხლის სამუშაოებში და სასწრაფოდ გამოვასწოროთ შემჩნეული ნაკლოვანებანი.

თ. კუნჭულია

ს. ჩიბათის კოლმეურნეობის (ლანჩხუთის რაიონი) მებაღე შუშა სტახანოველი ქეთო პატარაია თავისი ქალით შეჰხარის პარკის უხვ მოსავალს.
ფოტო გ. ორაგველიძისა

ილ. ჩიქოვანი

ილია და ლიტერატურული ენა

დიდის განუძლებს ქვეყანა ძველი
განახლებასა გრიგალის ქროლს,
ველარ განუძლებს ქვეყნის მძარცველი
ქედშარიტებით აღძრულსა ბრძოლას,
და დაიმსჭვრევა იგი ბორკილი
შემფერხებელი კაცთა ცხოვრების,
და ახალს ნერგზედ ახლად შობილი
ისევ ქვეყანა ქვლავ აღყვავდების.

ილია ჭავჭავაძე.

სრულიად განსაკუთრებული, უდიდესი როლი ითამაშა ილია ჭავჭავაძემ მას დაეკისრა არა მარტო ჩვენი მწერლობის, ჩვენი ლიტერატურის მესვეურობა: ილია ჭავჭავაძე მოწოდებული იყო XIX საუკუნის ჩვენი საზოგადოებრივი აზრის მთელი ჩვენი საზოგადოებრივი ცხოვრების ავკარგის განმკითხველად, გზის მაჩვენებლად, და უნდა ითქვას, რომ ილიამ ეს დიდად პასუხსაგები როლი შეასრულა მთელი ნახევარი საუკუნის მანძილზე ისეთი ბრწყინვალე წარმატებით, როგორიც შეეფერებოდა მის მაღალ ნიჭსა და დიდ ბუნებას.

(1857-1861)

ილია ჭავჭავაძე მოექცა მაშინდელი სამოციანი წლების მოწინავე წრეებში, დაეწაფა სწავლას სოციალურ-პოლიტიკური და სალიტერატურო საკითხების გარკვევას. განსაკუთრებულის სიხალისით სწავლობდა ბელინსკის, დობროლიუბოვისა და ჩერნიშევსკის ნაწერებს.

რადგან იმ ხანებში რუსეთის მოწინავე რაზმს წარმოადგენდნენ ეგრეთწოდებული სამოციანელები ჩერნიშევსკის მეთაურობით და ისინი მესვეურობდნენ საზოგადოებრივ აზრს, მათი ცნობილი სალიტერატურო ორგანო „სოვრემენნიკი“ იყო მოწინავე რუსეთის მაჯის ცემის სწორი მაჩვენებელი. ამ ჟურნალის ირგვლივ იკრიბებოდნენ იმ დროის პროგრესიულად მოაზროვნე პირები პეტერბურგში. ამ წრესთან და ამ ჟურნალთან იყვნენ დაკავშირებულნი გარდა ილიასი, ჩვენი სხვა ცნობილი მოღვაწეებიც: აკაკი, ნ. ნიკოლაძე, გ. წერეთელი, ქ. ლორთქიფანიძე, ბ. ღოღობერიძე და სხ.

ეჭვს გარეშეა, მეტად ძლიერი უნდა ყოფილიყო ბუნებით მგზნებარე ილიაზე სამოციანელების გავლენა საერთოდ და კერძოდ ისეთი მტკიცე და ძლიერი რევოლუციონერისა, როგორიც იყო განსაკუთრებული ნაჭითა და ცოდნით აღჭურვილი ჩერნიშევსკი. ეს დიდებული ადამიანი, რომელიც ლენინმა სრულიად სამართლიანად რუსეთის სოციალისტური რევოლუციის წინამორბედად გამოაცხადა, დაბადებული იყო რევოლუციის სტიქიის შვილად; მეღვრად იბრძოლა მან ბოლომდის და კიდეც შეეწირა რევოლუციას.

სამოციანელების წრის და განსაკუთრებით პირადად ჩერნიშევსკის გავლენამ უთუოდ ხელი შეუწყო ილიას ურყევი, ფოლადივით მტკიცე მებრძოლი სულის გამოჭედვას. ამ გავლენამ შეჭქმნა ილიაში რევოლუციონერის სიმამაცე და გამბედაობა, რომელიც ისე საჭირო იყო მისთვის მაშინ, როდესაც ის მოეევლინა ჩვენს საზოგადოებრივ აზროვნებასა და ცხოვრებას განმაახლებელის როლში.

ამის შემდეგ ადვილი გასაგებია, რომ „მგზავრის წერილებში“ ქებადიდებით ამკობს ილია ბობოქარსა და დაუცხრომელს თერგს, მგზნებარე სიყვარულს უცხადებს მას, ხოლო მიუკარებელი მყინვარის მეფურ სიდიადესა და თვალწარმტაც სილამაზეს უპატივცემულოდ, მძულვარებით იხსენიებს.

ჯერ კიდევ ჩრდილოეთში, როდესაც რევოლუციურად განწყობილი ილია სამშობლოში დასაბრუნებლად ემზადებოდა, ის უკვე გრძნობდა, თუ რა სასტიკი ბრძოლა მოელოდა მას საქართველოს მაშინდელ სინამდვილესთან. მან კარგად იცოდა, რომ საქართველოს საზოგადოებრივ აზრს, მის მწერლობას და, შეიძლება ითქვას, მთელს მის ყოფა-ცხოვრებას მეთაურობდნენ ირანული პოეზიის გავლენისაგან გაუნათავისუფლებელი, რეალურ ცხოვრებას დაშორებული და საღს აზროვნებას მოკლებული, ხავსმოკიდებული რომანტიკოსები გრ. ორბელიანის მეთაურობით. მან კარგად იცოდა, რომ სამარცხვინოდ დაკნინებულია ჩვენი ქვეყნის საზოგადოება, წარყვნილია, ენა რომლის მოვლა და პატრონობა თავის ხელშეუხლებელ პრივილეგიად მიაჩნდა ყოველგვარი განახლებისა და პროგრესის მოძულესა და მტერს გრ. ორბელიანს.

ილია დაბრუნდა საქართველოში 1861 წელს და მაშინვე იერიში მიიტანა ძველი თაობის მესვეურებზე. გაჩაღდა სამკვდრო-სასიცოცხლო ომი მაშინდელი ერთადერთი ჟურნალის „ცისკრის“ ფურცლებზე „მამათა და შვილთა“ შორის. ერთის მხრივ იდგნენ გ. ორბელიანი, რევაზ ერისთავი, ბ. ჯორჯაძისა, გ. ბარათაშვილი, ს. ალექსი - მესხიშვილი და მეორე მხრით — ილია, აკაკი, გ. წერეთელი და სხვ. თითონ ილიას მეთაურობით. ამ პოლემიკაში, რომელმაც მიიღო ნიჭთა და აზრთა შეჯახების ხასიათი, პირველად გამომაჟღავნდა მთელი სიცხადით ილიას მებრძოლი, ძლიერი ტემპერამენტი, მისი გამანადგურებელი ლოგიკა და საკვირველი მახვილგონიერება. ამ თვისებებმა, რომლებიც შემდეგ უფრო განვითარდნენ და გაიშალნენ უფრო ფართო სარბიელზე, ილიას მოუპოვეს დიდი სახალხო ტრიბუნის სახელი.

„მამათა და შვილთა“ ბრძოლა ორბელიანისა და მისი თანამოაზრეების სასტიკი დამარცხებით დამთავრდა, ქართული ენის მეუფეობა და პატრონობა ხელიდან გამოჭგლეჯა ილიამ ძველ თაობას და გამარჯვებული კილოთი შეუთვალა მას:

თქვენგან გმობილი,
თქვენგანვე ლტოლვილნ
ენა ჩვენ ქოხში ჩვენ შევაფარეთ.

ილია ნამდვილი სალიტერატურო და სახალხო ენის შექმნის ინიციატორია ჩვენში. ეს ის ენაა, საკმაოდ ძლიდარი, რომელზედაც ჩვენ ახლა ვწერთ და ვმეტყველებთ. მთელი ნახევარ საუკუნის მანძილზე სასოებით უვლიდა, ულოლიავებდა ილია ამ ენას, იღვწოდა მისი სიწმინდის, განვითარებისა და გამდიდრებისათვის. ილიას დიდმა ამაგმა ჰქნა ის, რომ ჩვენი ენა იმდენად მომზადებული დახვდა ახალგაზრდულ დიდს ეპოქას, რომ შეუძლიან მისი დიდი მოთხოვნების დაკმაყოფილება.

ილია პირველი მწერალი იყო ჩვენში, რომელმაც მძლავრი შეტევით მოსპო ჩვენს ლიტერატურაში ყოველგვარი ცრუ მიმძრთელობა და ფორმალიზმი, მოსპო ირანული პოეზიის ძლიერი გავლენა, გაჰფინტა რომანტიკულ - მისტიკური ბურუსი და მათს ადგილზე სამკვდრებელი დაუდგა რეალიზმს, სინამდვილის მარტივად და სწორად ასახვას.

აღნიშნული თვისების წყალობით ილიამ განსაკუთრებული ადგილი დაიკავა ჩვენს ლიტერატურაში. გადაჭრით შეიძლება ითქვას, რომ ჩვენი თაობის ინტელიგენციას არც ერთ ქართველ მწერალთან არ ჰქონია ისეთი სულიერი სიახლოვე, როგორც ილიასთან. მიუხედავად იმისა, რომ ილიას შემდეგ ცხოვრებამ და მეცნიერებამ დიდი ნაბიჯებით წინწაწია და მრავალი ცვლილებანი განიცადა, ილიას ნაწერებს ფასი მაინც სრულიადაც არ დაჰკარგვია და დღესაც ისეთივე სიამოვნებითა და კმაყოფილებით აღელვებს მკითხველს მათი წაკითხვა, როგორც ილიას დროს.

მრავალსახოვანი და ფართო გაქანებისა იყო ილიას მოღვაწეობა არა მარტო პოეზიასა და სალიტერატურო სიტყვა-კაზმულ ლიტერატურაში, სადაც ის თვითმპყრობელად გრძნობდა თავს, არამედ დანარჩენ სფეროებშიაც. ძლიერის ტემპერამენტითა და საქმის ღრმა ცოდნით დაწურული ილიას პუბლიცისტური, კრიტიკული და ისტორიული წერილები დღესაც სანიმუშოდ არის მიჩნეული.

ილიას შეხედულობა პოეზიაზე და საერთოდ მწერლობაზე ისეთია, როგორიც შეჰფერის ჭეშმარიტს რეალისტს:

მისთვის არ ვმღერ რომ ვიმღერო,
ვით ფრინველმა გარეგანმა;
არა მარტო ტკბილ ხმათათვის
გამომგზავნა ქვეყნად ცამა.

მართალია, აქ თითქოს პოეტის რაღაც ცივი წარმოშობაზეა ლაპარაკი, მაგრამ ეს ისე არ უნდა გავიგოთ, რომ ილიას მართლა სწამდა პოეტის ღვთაებრივობა; აქ მხოლოდ განზრახ ხაზი ესმის პოეტის მაღალ მოწოდებასა და დანიშნულებას.

მთავარი კონკრეტული ამოცანები და პრობლემები, რომელთა გადაწყვეტაც დაისახა ილიამ თავისი ხანგრძლივი მოღვაწეობის საგნად, ჩვენის აზრით, სავსებით და გეგმაზომიერად ჰქონდა გათვალისწინებული პოემაში „აჩრდილში“, რომლის პირველი ვარიანტი დასწერა მან პეტერბურგში სტუდენტობისას 1859 წელს, ხოლო უკანასკნელი ვარიანტი — 1872 წელს.

პირველი ამოცანაა — ნაქართველოლის ნაციონალური თავისუფლება, ქართველი ერის სუვერენული უფლებანი. ილიას გულს უმღვრევდა და მოსვენებას არ აძლევს სტეფანწმინდაში მოხვედს მიერ ნათქვამი: — „ჩვენი თავი ჩვენადვე გვეყუდნესო“,

მეორე ამოცანა იყო — ბატონყმობის გაუქმება და ქვეყნად „მრომის სუფევის“ დამყარება.

ყოველ საქმესა და მოქმედებაში შეჰქონდა ილიას თავისი დაუცხრომელი ტემპერამენტი და შეურიგებელი სული. რამდენადაც ქვეყანა მას აკისრებდა პასუხისმგებლობას ყველა საზოგადოებრივ საქმეში, ისიც მძაფრი და ულმობელი იყო, როგორც შინაური, ისე გარეშე მტრების მიმართ. საგულისხმოა ამ მხრივ მისი ბრძოლა იმ დროის რუსეთის ცნობილ რეაქციონერ კატკოვთან, ეროდანიასთან და სხვ.

ზოგიერთი სომეხი მეცნიერის წინააღმდეგ ბრძოლა, თუმცა ილია თავისებურად მოურიდებელი და დაუნდობელი იყო, არ ატარებდა ეროვნული შუღლისა ან შოვინიზმის მსგავს ტენდენციას; ის იყო პრინციპული ბრძოლა, გამოწვეული მხოლოდ ამ მეცნიერთა მოქმედებით და ქართული ისტორიული ძეგლების დაცვის სურვილით.

რამდენადაც ილია ჩვენში გამომხატველია მთელი დიდი ეპოქისა, მისი მოღვაწეობის ყოველმხრივი შესწავლა და შეფასება ჯერ კიდევ დიდხანს დარჩება კვლევა-ძიების საგნად ჩვენი მწერლებისა და მეცნიერებისათვის. ილიას მხატვრულსა და სხვა ნაწერებში იმოდენა აზრის სიღრმეა, რომ ის ადვილად არ ამოიწურება.

ზეთშია:
ლინს — საკ. კ. პ. (ბ) მოსკოვის საქალაქო კომიტეტის პლენუმი
თაუ- უცხოეთში:
— ერთა ლიგის საბჭოს სხდომა—საბჭოთა კავშირის საგარეო საქმეთა სახალხო კომისრის ამ. ლიტვინოვის სიტყვა და ესპანეთის წარმო. ადგენლის ალვარეს დელ ვაიოს გამოსვლა.
ფე- — ესპანეთის ფრონტებზე
— ხაიასის მთავრობა გადადგა.

უზბეკთა ხელოვნების დეკადა უღიდეს წარმატებით ჩაივარდა

კონცერტს დაესწრნენ ამხანაგები სტალინი, მოლოტოვი, კაგანოვიჩი, მიკოიანი, იძრამოვი და კერჟენცევი.

მოსკოვი, 31 მაისი (საქდესი). თ დღეს დედაქალაქის საბჭოთა საზოგადოებრიობის უფართოესი წრეების უურადღება მიპყრობილი იყო უზბეკთა ხელოვნების დეკადისადმი, რომელიც მოსკოვში მიმდინარეობდა. უზბეკთა სახელმწიფო მუსიკალური თეატრის ყველა წარმოდგენა და უზბეკთა სახელმწიფო ფილარმონიის ანსამბლების ყველა გამოსვლა უდიდესი წარმატებით იდიოდა. მომღერლებმა, მუსიკოსებმა, მოცეკვავეებმა უზბეკთა ხალხის ხელოვნების ოსტატთა საუკეთესო წარმომადგენლებმა გვიჩვენეს მ დღეებში თავიანთი შესანიშნავი ამარჯვებანი, რაც მათ მოიპოვეს ულტურულ ფრონტზე დიადი სოციალისტური რევოლუციის წლებსანამავლობაში.

უზბეკთა ხელოვნების ნამდვილი ღესაწყისი იყო უკანასკნელი ონცერტი, რომელიც გაიმართა სსრ ავშირის სახელმწიფო აკადემიურ დიდ თეატრში. მასში მონაწილეობა იიღო უზბეკთა სახელმწიფო მუსიალური თეატრისა და უზბეკთა სახელმწიფო ფილარმონიის ყველა ესახობმა.

პარტერი, ლოჟები, იარუსები გაედილი იყო. ამ კონცერტს, რომელიც უზბეკისტანის ხელოვნებათა ოსტატებმა არაჩვეულებრივი შემოქმედებითი აღფრთოვანებით ჩაატარეს, დაესწრნენ ამხანაგები სტალინი, მოლოტოვი, კაგანოვიჩი, მიკოიანი, იძრამოვი და კერჟენცევი.

კონცერტის პროგრამა განსაკუთრებული მრავალფეროვნებით გაინირჩეოდა. მშვენიერი ხალხური სიმღერები სცვლიდნენ შეტად ლამაზ და რიტმულ ცეკვებს. მაყურებლები მჭიხარე ტაშით აჯილდოვებდნენ შესანიშნავ მოცეკვავე ქალს — უზბეკთა სს რესპუბლიკის — სახალხო არტისტს თამარ ხანუმს, რომელიც გამოვიდა „კატა ყიჟინის“, „ზაზვის“ „პილიას“ (აბრეშუმის ქსოვა) და ხორეზმის ცეკვებში. მჭიხარე წარმატება ხვდა წილად ბალეტის სოლისტ — ქალს მუქარამ ტურგუნბაევას, რომელმაც ოსტატურად შეასრულა ცეკვა „პახტა“ (ბამბა) დაირის აკომპანიმენტით, რასაც ვირტუოზულად უკრავს შრომის გმირი უსტა-ალიმ ქამილოვი. დიდი ინტერესი გამოიწვია უზბეკთა ბალეტის ტექნიკურმა მოწაფეთა გამოსვლამ, რამაც შესაძლებლობა მისცა მაყურებლებს გასცნობოდნენ უზბეკთა ახალგაზრდა მოცეკვავეთა მუშაობას ევროპულ ცეკვებზე.

ძლიერი შთაბეჭდილება მოახდინა აგრეთვე სამხედრო ცეკვამ „პიონერთუნმა“ წარმოდგენა „ფარხად და შირინიდან“. ცეკვის შემსრულებლებმა გვიჩვენეს იატაგანის ხმარების მშვენიერი ტექნიკა.

მაყურებლებმა მხურვალე შეხვედრა გაუმართეს უზბეკთა სს რესპუბლიკის სახალხო არტისტს ჯარიმა

მძიმე მრეწველობის ს კომისარიატის აქტივი

ᲛᲝᲡᲙᲝᲕᲘ, 28 მაისი (საქინფორმი). გუშინ საღამოს მრომის სასახლის პროფკავშირთა დარბაზში გაიხსნა მძიმე მრეწველობის სახალხო კომისარიატის აქტივის პირველი კრება. დღის წესრიგში იდგა საკითხი მძიმე მრეწველობის სახალხო კომისარიატის მიერ 1937 წლის საწარმოო პროგრამის შესრულების მიმდინარეობის შესახებ.

მძიმე მრეწველობის სახალხო კომისარმა ამხ. ვ. ა. მეჟლაუკმა თავის მოხსენებაში ანალიზი გაუკეთა მძიმე ინდუსტრიის მუშაობას ამ წლის გაველილი პერიოდის მანძილზე და დაწვრილებით შეჩერდა გეგმისაგან წარმოების დარგების უმეტესობის ჩამორჩენის მიზეზებზე. დღემდე ბევრ სამეურნეო მუშაკში ჯერ კიდევ არ არის აღმოფხვრილი დაბნეულობა, რომელსაც ადგილი ჰქონდა პირველ კვარტალში მავნებლობასთან დაკავშირებით, შემდეგ კი კრიტიკისა და თვითკრიტიკის გამწვავებასთან დაკავშირებით. მთავარსამმართველოებისა და ქარხნების ზოგიერთი ხელმძღვანელი იმასაც კი შეეცადა, რომ მართვის უფლებები აქტივისათვის გადაეცა. ჯერ კიდევ ძალიან სუსტად სწარმოებს ბრძოლა მავნებლობის შედეგების ლიკვიდაციისათვის მრეწველობის ცალკეულ დარგებში. მთავარსამმართველოთა ბევრი უფროსი და ქარხნების დირექტორები დღემდე იჩენენ ამ მხრივ დაუშვებელ უბრუნველობას, პოლიტიკურ სიბეცეს. გაუბედავად, ძალიან ნელა სწარმოებს ახალი, შემოწებული, სოციალისტური მშენებლობის საქმის ერთგული ადამიანების წინ წამოწევა. უმნიშვნელოვანეს მუშაობას—მრომის ხელფასის ორგანიზაციას ნაკლები ყურადღება ექცევა. ნაკლები ყურადღება ექცევა ასევე სტახანოვურ მოძრაობას სამეურნეო მუშაკებს, როგორც ჩანს, არ ზრუნავენ იმაზე, რომ მოძრაობა აიყვანონ ახალ სიმაღლეზე, მტკიცედ, ყოველდღიურად გავრცელონ სტახანოველთა გამოცდილება, ცხოვრებაში გაატარონ პარტიისა და მთავრობის გადაწყვეტილებანი სტახანოვურ მოძრაობაზე წარმართონ იგი სათბობისა და ნედლეულის ეკონომიისათვის, ვიწრო ადგილების მოსპობისათვის ბრძოლისაკენ.

მრავალრიცხოვანი ფაქტები მოწმობენ სუსტ საწარმოო და ფინანსიურ დისციპლინას მთავარსამმართველოებსა და მძიმე მრეწველობის ბევრ საწარმოში. მფლანგველობა, სახელმწიფო სახსრების დანაშაულებრივი განიავება, დიდკაცური დამოკიდებულება მათდამი, საშწუხაროდ, ჯერ კიდევ ხშირი მოვლენაა ჩვენს საწარმოებში.

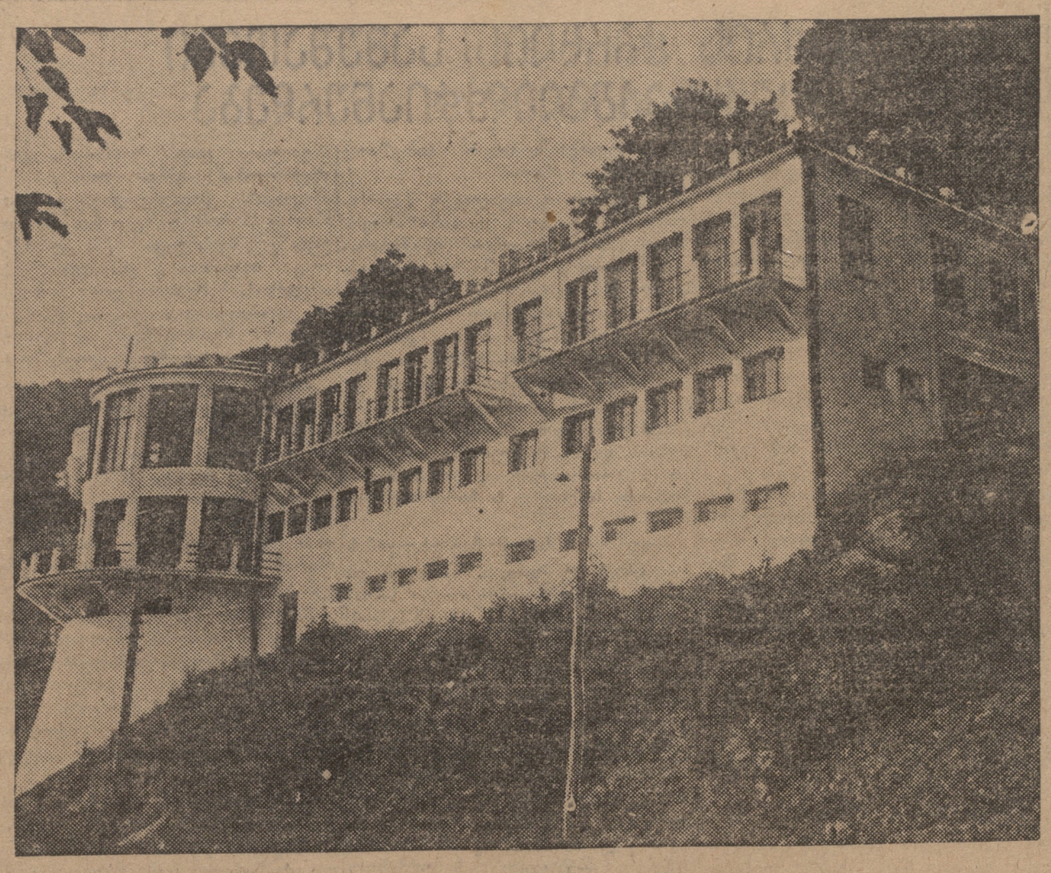

გაგრა. ს. ორჯონიკიძის სახელობის დასასვენებელი სახლი.
ფოტო ა. ოსიასკევი ოპულსისი („სოიუზფოტოს“ საქ. განყ.)

„სამანიშვილის დედინაცვალი“

დავით კლდიაშვილმა ამერეთის გაღატაკებულ თავად-აზნაურთა ყოფა-ცხოვრების უკვდავი სურათები მოგვცა. მან ყოველმხრივ დაგვიხატა ამ მომაკვდავი კლასის წარმომადგენელთა ტრაგედია. ეს ტრაგედია კლდიაშვილმა მკვეთრ ჰუმორისტულ ფორმებში მოაქცია. ამ მხრივ „სამანიშვილის დედინაცვალი“ მეტად საინტერესო ნაწარმოებია.

ბეკინა სამანიშვილი მომავლის იმედით არ ცხოვრობს, მას კიდევ შერჩენია ანაურული ქედმაღლობა. სამაგიეროდ მისი შვილის პლატონის ფიქრი და აზრი მხოლოდ იმ ორიოდე ციდა მიწის გარშემო ტრიალებს, რომელიც მას დღემდე შერჩენია. ამიტომ პლატონ სამანიშვილი ყოველმხრივ ცდილობს, რომ ეს მიწა, რომელიც მას ლუკა-პაპის აქმევს, ხელიდან არ გაუშვას. ის შიშით შესცქერის ახალ მემკვიდრეს და გამორატაბამდე მიდის, რომ მას დედინაცვალს ვაჟიშვილი უჩნდება. ამ მოთხრობის გმირთა სიცილი ცრემლნარევი სიცილია.

„სამანიშვილის დედინაცვალი“ კარგად გაუსცენიურებია ჭ. გელეიშვილს. პიესა მთლიანია და არ არის გადახვეული მოთხრობიდან. აქვე უნდა აღვნიშნოთ, რომ კლასიკოსთა ერთი რომელიმე ნაწარმოების გასცენიურება უფრო მიზანშეწონილია, ვიდრე მრავალ მოთხრობათა მონტაჟი. მონტაჟი არ იძლევა ნაწარმოების გმირთა დასრულებულ სახეებს და მაყურებელს აბნევს. ეს „სამანიშვილის დედინაცვალის“ დადგმამ ერთხელ კიდევ დაგვანახვა. ეს პიესა, დავით კლდიაშვილის ნაწარმოებთა მონტაჟი რომ ყოფილიყო, ასეთი სრული და გარკვეული არ იქნებოდა.

„სამანიშვილის დედინაცვლის“ დადგმით მარჯანიშვილის სახელობის თეატრმა უეჭველად ღირსშესანიშნავი საქმე კაკეთა. სპექტაკლში დაცულია კლდიაშვილისებური ჰუმორი, რაც მაყურებელზე კარგ შთაბეჭდილებას ახდენს. ტიპები გამოკვეთილია სწორად. მათი ბასიათები და ქცევა დახვეწილია და დამაჯერებელი.

პიესის დადგმა ეკუთვნის რესპუბლიკის დამსახურებულ არტისტს შალვა ღამბაშიძეს, რომელსაც სწორად გაუგია „სამანიშვილის დედინაცვლის“ მთავარი იდეა და მოქმედება შესაფერ ფორმებში გაუშვია. მსახიობები არ არიან შეზღუდული. მიზანსცენები კარგადაა დამუშავებული. ეუსტი და ქცევა არ არის გადაჭარბებული. სცენაზე სავნები პეიზაჟთან ერთად იძლევიან დამახასიათებელ კოლორიტს. ამერეთის ბუნება შესაფერ ფერებშია წარმოდგენილი (მხატვარი პროფ. დ. კაკაბაძე). ამერული ოდები, მთაგორები, მინდორი და ხეები მხატვარს მოფიქრებულად აქვს სცენაზე გამოტანილი. ასევე კარგია მუსიკა (კომპოზიტორი მ. კურტიდი). ამერული სიმღერები მოზდენილად არის დაშვებული და შეხამებულია პიესის მსვლელობასთან.

„სამანიშვილის დედინაცვალი“. მარჯანიშვილის სახელობის თეატრში. სურათზე: სცენა პირველი მოქმედებიდან. ბეკინა—მსახიობი შ. ჯაფარიძე, პლატონი—მსახიობი გრ. კოსტავა

მსახიობთა თამაში ერთ მხრივ ძალიან მეტად საყურადღებოა. ნერხვლიანმა პიესამ, დრამატულმა და კომიკურმა სცენებმა, მოხდენილმა ჰუმორმა საშუალება მისცა მსახიობთა კოლექტივს დახვეწილი სახეები შეექმნათ.

მთავარი გმირის პლატონ სამანიშვილის როლი მსახიობებმა გ. კოსტავამ და დ. ჩხეიძემ კარგად შეასრულეს. ვახსაკუთრებული სიძლიერით ანსახიერებს პლატონის, ცხოვრების მიერ შეშინებული აზნაურის როლს მსახიობი გ. კოსტავა. პლატონი თავისი წრის ხალხთან შედარებით სეროზულია, გულჩახვეული, მას ეშინია მომავლისა და ებღაუქცია ერთ ნაჭერს მიწას, რომელმაც ის უნდა აცხოვროს, როგორც ვხედავთ, აქ სულ სხვა განწყობილების ადამიანთან გვაქვს საქმე და მისი ხასიათის გადმოცემა უნაკლოდ შესძლო კოსტავამ.

ასევე კარგად მოგვცა პლატონის ცოლის სახე მსახიობმა თ. ჩარკვიანმა.

დამაჯერებელია შ. ჯაფარიძის მიერ განსახიერებული ბეკინა სამანიშვილი. ამ ძველი, უდარდელი აზნაურის როლი შეესაფერა სირცხვილით და ტემპერამენტით შეასრულა ჯაფარიძემ.

ზოგან რომ არ აჭარბებდეს, კარგია მსახიობი გ. შავგულიძის მიერ განსახიერებული კირილე მიმინოშვილი.

ქ. სვანაძემ უნაკლოდ შეასრულა დათია ბრეგაძის ეპიზოდური როლი, ასევე კარგებია ბ. გამრეკელი (ნუჩია), ლ. ბეგალიშვილი (სერაფონი), ა. ყორიშვილი (დარიკო), მ. მგელაძე (ჯიმშერი), ა. სიხარულიძე (კატე).

რესპუბლიკის დამსახურებულმა არტისტმა ტასო აბაშიძემ ბრეგაძის ქვრივის ელენეს შესანიშნავი სახე მოგვცა. მისი თამაში სადაა და უბრალო და კარგ შთაბეჭდილებას ახდენს მაყურებელზე. ასევე სწორად აქვს გაგებული ელენეს როლი ცეცილია ჭუნჭუნავამ.

მსახიობმა ს. ჟორჟოლიანმა თავისი ჩვეული ოსტატობით შეასრულა ქარაფშუტა ახაზაურის არისტო ქვაშავაძის როლი. ტიპიურია მ. ლორთქიფანიძეც ამ როლში.

კარგია ცოლკეული სცენები: პირველ მოქმედებაში ბეკინას და პლატონის საუბარი, შემდეგ არისტო ქვაშავაძისა და პლატონის შეხვედრა, ბრეჭაქების ოჯახის სცენები. განსაკუთრებით აღსანიშნავია ლობესთან არისტოს და ელენეს საუბარი. ეს სცენა ს. ჟორჟოლიანმა და ტ. აბაშიძემ შესანიშნავად ჩაატარეს.

„სამანიშვილის დედინაცვალი“ მარჯანიშვილის სახელობის თეატრის მორიგი გამარჯვებაა.

კლ. გოგიბერა

ბრწყინვალე გამარჯვება მაღარიასთან ბრძოლის ფრონტზე

პირველ ივნისს სურამში გაიხსნება საქართველოს პროფკავშირების სანატორიუმი მალარიით დაავადებულთათვის. ეს არის ერთერთი გამარჯვება მალარიის წინააღმდეგ ბრძოლის ფრონტზე.

მალარია წინათ განუკურნავ სენად იყო მიჩნეული. დღეს იგი შედარებით უბრალო ავადმყოფობაა. ადამიანის სხეულიდან მის გამოსავლენად ჩვენ გვაქვს მრავალი საშუალება. მოგკეპოვება მკურნალობის მეცნიერულად დაზუსტებული და დასაბუთებული მეთოდი, გვაქვს უტყუარი მომქმედი წამლები მალარიის წინააღმდეგ, რომლებიც ყოველწლივ უმჯობესდება.

ადამიანის ორგანიზმი ძლიერ რთული და სათუთი რამ არის. აძასთანავე ერთი კაცის აგებულება დიდად განირჩევა მეორისაგან. თავდაცვის ძალა ყველა ორგანიზმს ერთნაირად არა აქვს განვითარებული. თავდაცვის უნარს მოკლებულ სხეულში იდეალური წამალიც უძლური ხდება. ეს განსაკუთრებით ითქმის მალარიით დაავადებულებზე და ამ მიზეზით ჩვენ ერთის დაკვირით ვერ ვსპობთ ხოლმე ამ სენს ხეულში.

მალარიით დაავადებული უნდა მოვაკვლოთ ისეთ პირობებში, რომ მისი ორგანიზმი გაძლიერდეს და სენს გაუმკლავდეს. ერთი ასეთი მძლავრი ფაქტორთაგანია მთა-კლიმატური მკურნალობა. ამ მიზანს ემსახურება სწორედ სურამის სანატორიუმი. იგი მდებარეობს ფიქვისა და მუხის ტყით დაფარულ მთის ფერდობზე. შენობა კოხტა და ლამაზია. აქ ყველაფერი მოწყობილია იმისათვის, რომ ავადმყოფს მყუდროებასთან, სუფთა ჰაერთან, საუკეთესო კვებასთან ერთად მიეცეს მეცნიერული, დაზუსტებული მკურნალობა. მეცნიერულ ხელმძღვანელობას კისრულობს საქართველოს ტროპიკულ სხეულებათა ინსტიტუტი.

სანატორიუმში მოწყობილია რადიო, საკლუბო და საკონცერტო დარბაზი, სამკითხველო და სხვ.

სანატორიუმის შენებლობა დაიწყო 1931 წელს. მასზე დაიხარჯა სამი მილიონი მანეთი.

დოც. ბ. ოქროპირიძე.

მწერალთა კავშირში

საქართველოს საბჭოთა მწერლების კავშირის პოეტების სექციამ მოაწყო პოეტ იოსებ მეედლიშვილის ახალი პოემის „შავი რისხვის“ კითხვა - განხილვა.

პოემა მიძღვნილია დიდი ქართველი მწერლის ილია ჭავჭავაძის მკვლელობისადმი, დაწერილია ხალხურ კილოზე და აშუქებს ილიას ცხოვრების სამ მომენტს: ილიას დამოკიდებულებას გლეხებთან, ილიას გამოსვლას სახელმწიფო საბჭოში სკვდილთა დასჯის წინააღმდეგ და ილიას მკვლელობას.

პოემის ირგვლივ აზრი გამოსთქვეს მწერლებმა: ალ. არსენიშვილმა, ს. ფაშალიშვილმა, ს. ერთაწმინდელმა, გ. წულუკიძემ, ს. ჩიქოვანმა და სხვ.

კამათში გამოსული ამხანაგები აღნიშნავდნენ, რომ ილიაზე ასეთი დიდი მხატვრული ნაწარმოების დაწერა პირველია და მისასალმებელია, მასში ბევრია საუკეთესო მხატვრული გამოთქმა, მაგრამ პოემას ახასიათებს ზოგიერთი უხეში თქმაც, რომლებიც უნდა გამოასწოროს ავტორმა.

ფეხბურთი

თბილისის პირველობა

დღეს, 30 მაისს, „ლოკომოტივი“ „ტორპედო“ თასისა“ გათამაშების მიხედვით თბილისში თამაშობენ თბილისის „ლოკომოტივი“ და ბაქოს „ტემპი“.

შეჯიბრება დიდ სპორტულ ინტერესს წარმოადგენს. აღსანიშნავი გუნდების ამხანაგური შეჯიბრება ამ ორი კვირის წინათ დამთავრდა ბაქოელების გამარჯვებით—ანგარიშით 2:1.

„ტემპში“ თამაშობენ: მაკაგონოვი, რეხი, კოროტკოვი, შიბაევი, პეტროსიანი, ბაბაიანი, ოგანოვი, სტეპანოვი, მარჭაროვი, ამირჯანოვი. აღაევი.

„ლოკომოტივი“ გამოდის თავისი ძირითადი შემადგენლობით: შუდრა, ვორონოვი, აკოპოვი, ღვინიაშვილი, ჩხატარაშვილი, რამიშვილი, ჯეჯელავა, ჩერედნიჩენკო, ლოლაძე, სიხარულიძე, აფრიდონიძე.

დასაწყისი საღამის 6 საათზე.

ხელოვნება

„სტუმარ-მასპინძლობა“

31 მაისს თბილისის სანკულტუროს კარლოთულ თეატრში (პლეხანოვის პროსპ. დამოს ქუჩ. კუთხე) გაიმართება ელ. ჩერქეზიშვილის სასცენო მოღვაწეობის 50 წლისთავის აღსახმიშავი საღამო. წარმოდგენილი იქნება მხიარული კომედია „სტუმარ-მასპინძლობა“ ელ. ჩერქეზიშვილის, ჰარო შდივნის, ვიქ. ნინიძისა და სხვათა მონაწილეობით.

შემთხვევები

ჭურდების შეპყრობა. მილიციის მეშვიდე განყოფილების თანამშრომლებმა დაატაქმარეს გარკვეული პროფესიის არმქონე ბ. დურგლიშვილი (ბაღდათის ქ. № 9), ნ. ურგებაძე (ჩხავის ქ. № 6) და ი. ხალიევი (მინკევიჩის ქ. № 14), რომლებმაც ავთლულის ფეხსაცმლის ფაბრიკის კულტკუთხიდან მოიპარეს მუსიკალური ინსტრუმენტები და მოქ. მამმუდოვს (სამეურნეო ქუჩა № 17) მოპარეს ძროხა.

უბედური შემთხვევა. 28 მაისს დილით რუსთაველის პროსპექტზე, ოპერისა და ბალეტის თეატრის მახლობლად ტრამვაის ვაგონიდან ჩამოხტა მოქ. ლ. ა. ყარიაკაია (გრიბოედოვის ქ. № 30) და მიაბიჯა ვაგონის ქვეშ მოჰყვა. თვლებმა ას ორივე ფეხი გადასჭრა. კარიკაცია სასწრაფო დახმარების საავადმყოფოში გაგზავნეს.

გასწორება

„კომუნისტის“ 29 მაისის ნომერში ამხ. ვ. ეგნატაშვილის სტატიის „ჩატეხილი ხიდის“ მე-5 სვეტის მეორე აბზაცის ბოლო სტრიქონი ასე უნდა იკითხებოდეს: „შედეგის მოსასმობად მიზეზის მოსპობაა საჭირო“.

პარტკალენდარი

საკანდიდატო ბარათი № 0717064, გაცემული საქ. კ. პ. (ბ) სამტრედიის რაიკომის მიერ 1936 წლის 15 ივლისს ამხ. მელიტონ კონსტანტინეს-ძე გეგეშიძის სახელზე, დაკარგულია და ჩაითვალოს გაუქმებულად.

საქ. კ. პ. (ბ) ჩოხატაურის რაიკომი აცხადებს: დაკარგულია პარტიის წევრობის საკანდიდატო ბილეთი № 0717949, გაცემული საქ. კ. პ. (ბ) ორჯონიკიძის რაიკომის მიერ გერმანე ყარსიმისძე ეღებიანის სახელზე. ჩაითვალოს გაუქმებულად.

საქართველოს კ. პ. (ბ) თბილისის ორგანიზაციის კიროვის რაიკომი იუწყება, რომ მის მიერ მიხეილ იენანის-ძე კალმახელიძის სახელზე გაცემული 1936 წლის ნიმუშის პარტბილეთი № 1502557 დაკარგულია და ჩაითვალოს გაუქმებულად.

31 მაისს, საღამოს 8 საათზე, ლ. კეცხოველის სახელობის პროპაგანდისტისა და აგიტატორის სახლში ამხ. ჯინჭარაძე აგიტატორებისათვის ქართულად წაიკითხავს მოხსენებას საერთაშორისო მდგომარეობაზე. შესვლა ბარათებით.

პ.-მგ. რედაქტორის მოადგილე ა. იაკობაშვილი.

ერთა ლიგის საბჭოს

ᲒᲔᲜᲔᲕᲐ, 28 მაისი (საქინფორმი). გუშინ ერთა ლიგის საბჭოს სხდომაზე წაკითხულ იქნა ინგლის-საფრანგეთის ნოტა ერთა ლიგის გენერალური მდივნის ავენოლისადმი. ნოტაში ლაპარაკია ინგლისისა და საფრანგეთის მოლაპარაკებაზე ბელგიასთან და ინგლის - საფრანგეთის 24 აპრილის ცნობაზე, რომელიც ათავისუფლებს ბელგიას ლოკარნოს წელშეკრულების ვალდებულებათაგან ინგლისისა და საფრანგეთის მიმართ.

ნოტის გამოქვეყნებასთან დაკავშირებით, საფრანგეთის საგარეო საქმეთა მინისტრმა დელბოსმა განაცხადა, რომ დაბრკოლებებმა ლოკარნოს ხელშეკრულების ნაცვლად დასავლეთის ქვეყნების ახალი შეთანხმების დადების გზაზე ვერ შეაჩერეს საფრანგეთის მთავრობის სურვილი მიაღწიოს შეთანხმებას. მაგრამ მთავრობას არ ავიწყდება, რომ „უშიშროება დასავლეთ ევროპაში და უშიშროება მთელ ევროპაში განუყრელადაა დაკავშირებული“. „უშიშროება დასავლეთში, — აღნიშნავდა დელბოსი, — არ შეიძლება მიღწეულ იქნას მთელი ევროპის უშიშროების საზიანოდ. საფრანგეთის რესპუბლიკის მთავრობა დასავლეთის ქვეყნების შეთანხმებას უყურებს როგორც განძს საყოველთაო მშვიდობიანობის განმტკიცებაში და იმედი აქვს, რომ ყველა დაინტერესებული ქვეყნის თანამშრომლობის მეოხებით ამ შეთანხმებას შედეგად მოჰყვება ფართო ურთიერთსუსტების საფრანგეთის მთავრობის სურვილი მიაღწიოს შეთანხმებას. მაგრამ მთავრობას არ ავიწყდება, რომ „უშიშროება დასავლეთ ევროპაში და უშიშროება მთელ ევროპაში განუყრელადაა დაკავშირებული“. „უშიშროება დასავლეთში, — აღნიშნავდა დელბოსი, — არ შეიძლება მიღწეულ იქნას მთელი ევროპის უშიშროების საზიანოდ. საფრანგეთის რესპუბლიკის მთავრობა დასავლეთის ქვეყნების შეთანხმებას უყურებს როგორც განძს საყოველთაო მშვიდობიანობის განმტკიცებაში და იმედი აქვს, რომ ყველა დაინტერესებული ქვეყნის თანამშრომლობის მეოხებით ამ შეთანხმებას შედეგად მოჰყვება ფართო ურთიერთ-

ჩაის კრეფა საბჭოთა მეურნეობებში

„საქ. ჩაის“ 25 მაისის ცნობებით

საბჭოთა მეურნეობები	ტონობით.	მაისის გეგმის შესრულება პროცენტებით	წლიური გეგმის შესრულება პროცენტებით
ალიბაურის	74,6	100,3	24,1
ჩაქვის	290,2	89,7	21,4
ოჩხამურის	104,9	54,2	10,8
ლაითურის	132,5	82,3	16,4
ვასაკირალის	93,3	87,3	16,6
წულუკიძის	28,8	109,1	20,7
დიდი-ჭყონის	56	85,1	14,5
ლესიჭინის	22,4	117,9	23,6
ნარაზენის	108,5	90,9	18,2
ჯოლეჯიანის	33,8	97,8	18,6
წალენჯიხის	14,6	33,1	5,6
ჩოგვარის	57,6	100	18
კოდორის	21,2	100	20
ჩაის ინსტ. ანასეულის ფართობი	11,6	64,4	13
ჩაის ინსტ. ჩაქვის ფილიალი	10,1	72,1	16
— ინსტ. ზუგდიდის ფილიალი	10,4	104	21,7
სულ	1076,5	83	12

ოჩხამურისა და ნარაზენის საბჭოთა მეურნეობების ცნობები 20 მაისისაა. 25 მაისისათვის მარტო საბჭოთა მეურნეობებში მოკრეფილი იყო 1044.4 ტონა ფოთოლი—მაისის გეგმის 83.2 პროცენტი და წლიური გეგმის 17,1 პროც.

როგორც ცხრილიდან სჩანს, წალენჯიხის საბჭოთა მეურნეობას 25 მაისისათვის ამ თვის გეგმა მხოლოდ 33,1 პროცენტით ჰქონდა შესრულებული, წლიური—კი 5,6-თ. ცხადია, ამ სამარცხვინო ჩამორჩენის მიზეზი მხოლოდ ერთია—მეურნეობის ხელმძღვანელები არ აღებენ გადამჭრელ ზომებს გეგმის დაჩქარებით და გადაჭარბებით შესასრულებლად, ძლიერი ვეგეტაცია, ფოთლის უხვი პოსაკალი საუკეთესო საშუალებას იძლეოდა, რომ თვიური გეგმა დაახლოებით 25 მაისისათვის შეესრულებინა როგორც წალენჯიხის, ისე ყველა ამ საბჭოთა მეურნეობებს, სადაც დავალება ჯერ კიდევ ჭაუღიდებელია (ჯოლეჯიანი, ნარაზენი, დიდი-ჭყონი, ნასაკირალი, ლესიტინი, ოჩხამური, ჩაქვი).

ეს ჩამორჩენა დაუყოვნებლივ უნდა გამოსწორდეს, გეგმა ყოველთვის გადაჭარბებით უნდა შეესრულოთ.

როგორ მზადდებოდა პოლუსის დაპყრობა

(ᲗᲘᲠᲐᲡᲞᲝᲚᲘ, 28 ᲛᲐᲘᲡᲘ. ᲩᲕᲔᲜᲘ ᲡᲐᲙ. ᲙᲝᲠᲔᲡᲞᲝᲜᲓᲔᲜᲢᲘᲡᲐᲒᲐᲜ)

თქვენს კორესპონდენტთან საუბარში ჩრდილოეთის საზღვაო გზის მთავარსამმართველოს პოლარული ავიაციის უფროსის მოადგილემ ამხ. ურალოვმა განაცხადა შემდეგი:

— მრავალი წლის განმავლობაში ჩრდილოეთის პოლუსი, დედამიწის სფეროს ეს პირობითი წერტილი, მამაც მკლევართა და მეზღვაურთა ყურადღებას იპყრობდა. ყველა ქვეყნის მეცნიერ-მუშაკები თავს იმტერებდნენ, რომ ამ ადგილის საიდუმლო გაეხსნათ. ამ მიზნით ორგანიზებული იყო მრავალი ექსპედიცია. ამ ექსპედიციებიდან ზოგიერთი ტრაგიკულად დამთავრდა. ასე, მაგალითად, ცნობილი შვედი მეცნიერის ანდრეს ექსპედიცია, რომელიც ბალონით ცდილობდა პოლუსზე გადაფრენას, ტრაგიკულად დამთავრდა. ანდრეს ექსპედიციის ნაშთები ბოლოს აღმოაჩინეს ნორვეგიელმა მეზღვაურებმა. ასევე ტრაგიკულად დამთავრდა ამერიკელი ინჟინრის ლინკოლნ ელსვორთის ექსპედიციაც. ელსვორთი ცდილობდა ჩრდილოეთ პოლუსზე ავიაციით გადაფრენას. ელსვორთის ექსპედიციის ნაშთები ასევე აღმოაჩინეს ნორვეგიელმა მეზღვაურებმა.

ჩრდილოეთ პოლუსის დაპყრობა ბევრი რადიოსადგურის, ყველა ოცეანოგრაფიული ცნობების გადასაცემად. პოლუსის დამპყრობთა ამ ჯგუფმა უნდა დააგროვოს უხვი მასალა, რომელიც უეჭველად ძვირფასი შენაძენი იქნება მეცნიერებისათვის.

„ჩელუსკინის“ ეპოპეამ მთელი მსოფლიოს უჩვენა ჩვენი პოლარელი მუშაკების გმირობა, ჩვენი მფრინავების სიმამაცე და ჩვენი თვითმფრინავების საუცხოო თვისებები. „ჩელუსკინის“ ეპოპეა ნათელ ილუსტრაციად იქნა გადაქცეული ჩვენი ქვეყნის ტექნიკური ძლიერების.

ამ ექსპედიციის ორგანიზაციის დროს ჩვენ ბევრი ახალი რამ გამოვიყენეთ.