პროლეტარებო და ხალხთა ერებო, შეერთდით!

კომუნისტი

საქ. კ.პ. (ბ) ცენტრალური კომიტეტის, თბილისის კ-ის და ცაკ-ის ორგანო

ფასი 10 კაპ.

ხუთშაბათი
10
ივნისი
1937 წ.
№ 131 (4932)

დღეს გაზეთში:

— უფრო გაბედულად წამოვწიოთ ახალგაზრდა, პარტიის ერთგული მუშაკები (მეთაური).
— ამხ. დიმიტროვის დეპეშა რამონ ლემონედას, ხოზე დიასს და ფელიპე პრეტელს.
— ამხ. დიმიტროვის პასუხი დე ბრუკერს.
— პოლარული ოპერაცია დამთავრებულია.
— ე. ბედია — მეგრელ გლეხთა აჯანყების 1857 წლის...
უცხოეთში:
— ესპანეთის ფრონტებზე.
— ანტიიაპონური აჯანყება ჩახარის პროვინციაში.
— დელბოსის საუბარი ინგლისის ელჩ ფიპსთან.

ეროვნული ბიბლიოთეკა

უფრო გაბედულად წამოვწიოთ ახალგაზრდა, პარტიის ერთგული მუშაკები

სოციალისტურ ქვეყანას თავისი არსებობის პირველ წლებში არ ჰქონდა შესაძლებლობა გამზადებინა თავისი კადრები უნივერსიტეტებსა და ინსტიტუტებში. ხელმძღვანელები, ორგანიზატორები, მეთაურები, წინამძღოლები გამოდიოდნენ მასიდან იმ ბრძოლის პროცესში, რომელიც სწარმოებდა რევოლუციის მოსაპოვართა შენარჩუნებისათვის სამოქალაქო ომისა და მშვიდობიანი სოციალისტური მშენებლობის ფრონტებზე. ახლა ჩვენ გვაქვს სკოლები და უნივერსიტეტებიც! მაგრამ სკოლა, როგორც ამხანაგი სტალინი ამბობდა, — ეს მხოლოდ მოსამზადებელი საფეხურია. „კადრების ნამდვილ გამოწრთობას ვღებულობთ ცოცხალ სამუშაოზე, სკოლის გარეთ, სიძნელეებთან ბრძოლაში, სიძნელეთა დაძლევაში". და ასეთი კადრები, ბრძოლაში გამოწრთობილნი, მთელი თავისი არსებით ლენინ-სტალინის პარტიის საქმის ერთგულნი, ყოველდღე და ყოველ საათში იჭიდებიან ჩვენთან, ისინი ეწევიან მჭიდრო შემოქმედებითს ცხოვრებას, აგროვებენ უდიდეს გამოცდილებას, ანვითარებენ თავის ნიჭსა და უნარს.

ჩვენი ქვეყანა ახალგაზრდაა, და ბევრი კადრები მასობრივად ახალგაზრდაა. საჭიროა უფრო გაბედულად მივცეთ გზა ამ კადრებს, რომლებიც ელიან წინ წამოწევას! მუშაობის ხანგრძლივი სტაჟი არ შეიძლება იყოს ჩვენში ძირითადი კრიტერიუმი მუშაკის წამოწევისას. უთუოდ უვარგისია მანკიერი მეთოდები კადრების შერჩევისა შემთხვევითი, სუბიექტური, ობივატელურ-მეშჩანური ნიშნების მიხედვით, როდესაც ზოგიერთი ხელმძღვანელი ადგენს ეგრეთწოდებულ ნაცნობთა, მეგობართა, ერთსოფლელთა შერჩევას, დამოუკიდებლად მათი პოლიტიკური და საქმიანი ვარგისობისა. ასეთ მეთოდებს გესლიანად დასცინა ამხანაგმა სტალინმა და ისინი ჩაკარგულად დაჰბერა სკკ. კ. პ. (ბ) ცენტრალური კომიტეტის პლენუმმა. მუშაკები შერჩეულ უნდა იქნან, „ჯერ ერთი, პოლიტიკური ნიშნის მიხედვით, ე. ი. არიან თუ არა ისინი პოლიტიკური ნდობის ღირსნი, და, მეორე, საქმიანი ნიშნის მიხედვით, ე. ი. გამოდგებიან თუ არა ისინი ამათუიმ კონკრეტული სამუშაოსათვის" (სტალინი). ამოცანა მდგომარეობს იმაში, რომ ავამაღლოთ ჟეთუთა კადრების იდეოლოგიური დონე და პოლიტიკური გაძობრძოება.

ცენტრალური კომიტეტი და მთავრობა გვაძლევენ პასუხსაგებ ხელმძღვანელ პოსტებზე ახალგაზრდა მუშაკების, ლენინ-სტალინის პარტიის ერთგული, საბჭოთა ხელისუფლების წლებში აღზრდილი შვილების გაბედულად წამოწევის მაგალითს.

ამჟამად მიმდინარეობს ჯანსაღი პროცესი ცალკეული საწარმოების გაწმენდისა იქ შემძვრალ ტროცკისტ-ბუხარინელ-ჯალაშურ ქვეწარმავალთაგან. ჩვენ ვწვავთ ტროცკისტ-ფაშისტ ბალღინჯართა ბუდეებს და ვანადგურებთ მათ. ამავე დროს ენერგიულად უნდა წამოვწიოთ ახალი ადამიანები. „გავანადგუროთ ტროცკისტები და სხვა მავნებლები და წამოვწიოთ ახალი, ნიჭიერი, საბჭოთა ხელისუფლების ერთგული მუშაკები" — ასეთი ძოცანა დასახა ამხ. ორჯონიკიძემ მოხსენებაში საკ. კ. პ. (ბ) ცენტრალური კომიტეტის პლენუმზე. მაგრამ ბევრ ადგილას, და განსაკუთრებით მრეწველობაში, ხალხი გაუბედავად სწარმოებს. ბევრს ლაპარაკობენ „ადამიანთა ნაკლებობაზე". არაიშვიათად ჩვენს ქარხნებში, საამქროს უფროსის ან ოსტატის უფრო პასუხსაგებ სამუშაოზე წამოწევისას, ან, პირიქით, მათი უფრო ძლიერი მუშაკებით შეცვლის დროს ხშირად ადამიანთა ნაკლებობას, ახალგაზრდა ინჟინრებს მიზანშეუწონლად იყენებენ, კანცელარიებში ამუშავებენ. ინჟინერი, რომელიც შედარებით ადგენს სტატისტიკურ ნაკრებ ცნობებს ქვანახშირის ამოღების შესახებ, შეიძლება ოდესმე გახდეს სტატისტიკოსად, მაგრამ ყოველ შემთხვევაში იგი ინჟინერი აღარ არის. განა ეს შეიძლება დაუშვან ბოლშევიკმა ხელმძღვანელებმა, რომლებიც კადრებს აღზრდით არიან დაინტერესებული?

თავის დროზე, შახტის პროცესის შემდეგ, პარტიამ პარტიულ მუშათა მნიშვნელოვანი რაზმი დასვა სკოლის სკამზე. ესენი იყვნენ „პარტათასელები". ტროკისტი მავნებლები მთელ რიგ ადგილებში, როგორც მაგალითად, ქიმიურ მრეწველობაში, არაიშვიათად ავიწროვებდნენ ამ მუშაკებს და გასაქანს არ აძლევდნენ მათ. რატომ არ შეიძლება გაბედულად წამოვწიოთ წარმოების მეთაურთა პოსტებზე პატიოსანი ბოლშევიკ-პარტათასელები — და არა მარტო პარტათასელები — საბჭოთა უმაღლესი სასწავლებლების მიერ აღზრდილნი, რომელნიც ეუფლებიან ბოლშევიზმს?!

შარშან ჩვენს ქვეყანაში იყო სამასა ათასზე მეტი მოქალაქე, რომელთაც უმაღლესი განათლება მიიღეს, და თითქმის შვიდი მილიონი მოქალაქე, რომელთაც მიიღეს საშუალო და არასრული საშუალო განათლება მხოლოდ ორი სტალინური ხუთწლედის წლებში. წითელმა არმიამ თავის რიგებში სწავლა მიაღებინა ასი ათასობით ახალგაზრდა ადამიანებს. შარშან მარტო მძიმე მრეწველობაში 400 ათასზე მეტმა მუშამ დაამთავრა სტახანოველთა კურსები და სოციალისტური შრომის ოსტატთა კურსები. ახლა მძიმე მრეწველობის მუშათა 2 მესამედიდან 3 მეოთხედამდე ღებულობს ტექნიკურ განათლებას სხვადასხვა სკოლაში. ასი-ათასობით მუშაკები შეუპოვრად ცწავლობენ წარმოებისაგან მოუწყვეტლად. როგორც შეიძლება ადამიანთა ნაკლებობაზე ლაპარაკი?

ადამიანები ჩვენ გვყავს, ოღონდ საჭიროა მათ ვიცნობდეთ. ეძიებდეთ და ჰპოვებდეთ!

უფრო გაბედულად და უფრო ენერგიულად წამოსწიეთ ახალგაზრდა, პარტიისა და სტალინური ცენტრალური კომიტეტის ერთგული, საბჭოთა ხელისუფლების ერთგული კადრები!

„პრავდის" მოწინავე 9 ივნისი

ჩრდილოეთ პოლუსის მოდრეიფე სადგურის მოზამთრეები მარცხნიდან მარჯვნივ: სადგურის უფროსი ამხ. ი. დ. პაპანინი, რადისტი ამხ. ე. ტ. კრენკელი, მაგნიტოლოგი და ასტრონომი ამხ. ე. კ. ფედოროვი, ჰიდროლოგი და ჰიდრობიოლოგი ამხ. პ. პ. შირშოვი.

ამხ. დიმიტროვის დეპეშა რამონ ლემონედას, ხოზე დიასსა და ფელიპე პრეტელს

ამხ. დიმიტროვმა ესპანეთის მუშათა სოციალისტური პარტიის მდივანს რამონ ლემონედას, ესპანეთის კომუნისტური პარტიის გენერალურ მდივანს ხოზე დიასს, ესპანეთის მუშათა საყოველთაო კავშირის გენერალური მდივნის თანამდებობის დროებით აღმსრულებელს ფელიპე პრეტელს ვალენსიაში გაუგზავნა შემდეგი შინაარსის დეპეშა:

„მუშათა სოციალისტური ინტერნაციონალის თავმჯდომარისაგან ჩვენ მივიღეთ შემდეგი პასუხი თქვენს წინადადებაზე ესპანელი ხალხის დასაცავად მოქმედებათა საერთაშორისო ერთიანობის დამყარების შესახებ:

„მივიღეთ ასეთივე მიმართვა ვალენსიიდან. სავსებით შეგნებულად გვაქვს ენერგიული მოქმედების აუცილებლობა და უფრო მეტად, ვიდრე ოდესმე, აღსავსენი ვართ ნებისყოფით გავატაროთ იგი. ჩვენი განზრახვები ვაცნობეთ ჩვენს ესპანელ მეგობრებს ჯერ კიდევ თქვენი მომართვის მიღებამდე. ჩვენი ინტერნაციონალი საკუთარი პასუხისმგებლობით სავსებით შეასრულებს თავის მოვალეობას. როგორც იცით, ჩვენი ინტერნაციონალის არც თავმჯდომარეს, არც მდივანს არ აქვთ საჭირო რწმუნებანი მონაწილეობა მიიღონ მისი სახელით კომიტეტში, რომლის შექმნის წინადადებასაც თქვენ იძლევით.

დე ბრუკერი".

ფორმალურ ხასიათის მოტივებზე, სათანადო რწმუნების უქონლობაზე მითითებით მუშათა სოციალისტური ინტერნაციონალის თავმჯდომარემ თავი აარიდა პირდაპირი პასუხის გაცემას ჩვენს წინადადებაზე, რომ შეიქმნეს საკონტაქტო კომიტეტი ესპანელი ხალხის დასაცავად სამივე ინტერნაციონალის ერთად მოქმედების მიზნით. კვლავ დაგენებით ვაყენებთ კონკრეტულ წინადადებებს, რომლებიც მიმართული იქნება მოქმედებათა საერთაშორისო ერთიანობის დამყარებისაკენ მუშათა სოციალისტური ინტერნაციონალის ხელმძღვანელობის მხრივ. ამ მიზნით წინადადება წამოვაყენეთ აგრეთვე შეხვდნენ ერთმანეთს კომუნისტური და მუშათა სოციალისტური ინტერნაციონალების წარმომადგენლები.

პასუხის მიღების შემდეგ გაცნობებთ.

კომუნისტური ინტერნაციონალის აღმასრულებელი კომიტეტის სახელით გენერალური მდივანი გ. დიმიტროვი".

ამხ. დიმიტროვის პასუხი დე ბრუკერს

ამხ. დიმიტროვმა სოციალისტური მუშათა ინტერნაციონალის თავმჯდომარეს დე ბრუკერს ბრიუსელში გაუგზავნა შემდეგი შინაარსის დეპეშა:

„მივიღე თქვენი პასუხი კომუნისტური ინტერნაციონალის აღმასრულებელი კომიტეტის დეპეშაზე, რომელშიაც ჩვენ, ესპანეთის მუშათა ორგანიზაციების მომართვის საფუძველზე, ესპანეთის ხალხის დასაცავად მოქმედების ერთიანობის დამყარების მიზნით, წინადადება მოგეცით შეგვექმნა სამი ინტერნაციონალის საკონტაქტო კომიტეტი. სამწუხაროდ, თქვენი დეპეშა არ გვაძლევს ნათელ პასუხს ჩვენ მიერ შეთავაზებულ კონკრეტულ წინადადებაზე. თქვენი მითითება იმაზე, რომ სოციალისტური მუშათა ინტერნაციონალის არც თავმჯდომარეს, არც მდივანს არა აქვთ რწმუნება საკონტაქტო კომიტეტის შექმნის საკითხის გადასაწყვეტად, არ მიგვაჩნია დამაჯერებლად, თუ გინდ იმიტომ, რომ ასეთი რწმუნება თქვენ შეგიძლიათ გამოითხოვოთ თქვენი ინტერნაციონალის სათანადო ინსტანციებისაგან. არ შეიძლება ავრეთვე ფორმალურ რწმუნებათა უქონლობა გადამწყვეტ გარემოებად ჩაითვალოს, როდესაც საქმე ეხება ესპანეთის ხალხის სიცოცხლესა და დამოუკიდებლობას, იმ ხალხისა, რომელსაც თავს ესხმიან გერმანელი და იტალიელი ინტერვენტები. ჩვენ არ შეგვიძლია გავიზიაროთ არც თქვენი ის აზრი, თითქოს სოციალისტური მუშათა ინტერნაციონალი სავსებით ასრულებდეს თავის ვალს, რადგანაც იგი კვლავ უარს ამბობს საერთაშორისო პროლეტარიატის ყველა ძალის გაერთიანებაზე ესპანეთის ხალხის დაცვის საქმეში. სოლიდარობის მოძრაობა ესპანეთის ხალხის სასარგებლოდ ჯერ კიდევ სრულიადაც საკმარისი არ არის უმთავრესად იმიტომ, რომ საერთაშორისო ორგანიზაციების მოქმედება დაჭაჭნულია. ეს მოძრაობა გაათკეცებულ ძალას მიიღებდა, მიუხედავად ყველა სიძნელისა, რომ შეგვძლებოდა მოქმედების საერთაშორისო ერთიანობის დამყარება. სწორედ ამ მიზნით მოგეცით ჩვენ წინადადება შეგვექმნა სამი ინტერნაციონალის საკონტაქტო კომიტეტი.

თუ თქვენ მაინც რატომღაც ჩვენს მიერ შეთავაზებულ კონტაქტის ფორმას თქვენთვის მიუღებლად სთვლით, ესპანეთის ხალხის დახმარების საეროო საქმის ინტერესები მაინც მოითხოვს, რათა თქვენ თქვენის მხრით მოგვცეთ სხვა კონკრეტული წინადადებანი ამავე მიზნის მისაღწევად. ჩვენთვის მთავარია არა ფორმა, არამედ საქმის არსი. კომუნისტური ინტერნაციონალი, აკეთებს რა ყველაფერს, რაც მასზეა დამოკიდებული, ფაშისტ მეამბოხეებსა და ინტერვენტებზე ესპანეთის ხალხის სასწრაფოდ გამარჯვების უზრუნველისაყოფად, მზად არის დაუყოვნებლივ,—როგორც ჩვენ უკვე წინათ ვაცხადებდით განიხილოს ყოველი წინადადება თქვენის მხრით. ესპანეთის მუშათა ორგანიზაციებთან ერთად ჩვენ უფლება გვაქვს ველოდოთ თქვენს კონკრეტულ წინადადებებს ამ მნიშვნელოვან საარსებო საკითხზე.

ჩვენ აგრეთვე მიზანშეწონილად ჩავთვლიდით, საერთო ძალღონით მოქმედების განხორციელების დაჩქარების მიზნით, კომუნისტური და სოციალისტური მუშათა ინტერნაციონალების წარმომადგენელთა აზრების წინასწარ აზრთა გაცვლა-გამოცვლას. თქვენი თანხმობის შემთხვევაში, ველით ცნობას ასეთი შეხვედრის ადგილისა და დროის შესახებ.

კომუნისტური ინტერნაციონალის აღმასრულებელი კომიტეტის სახელით გენერალური მდივანი გ. დიმიტროვი".

ამხ. მ. ი. ულიანოვას ავადმყოფობა

მოსკოვი, 9 ივნისი (საქდესი). ამხ. მ. ი. ულიანოვა უკანასკნელი მთელი რიგი წლების განმავლობაში დაავადებულია მკვეთრად გამოხატული ჰიპერტონიით (სისხლის გაძლიერებული წნევა). 1931 წლიდან, ფილტვების ანთების შემდეგ, ამხ. მ. ი. ულიანოვას, ამას გარდა, დასჩემდა პნევმოსკლეროზი. მკვეთრად გამოხატული ჰიპერტონიის ფონზე ამხ. მ. ი. ულიანოვას 7 ივნისს 20 საათსა და 30 წუთზე მოუვიდა სისხლის ჩაქცევა ტვინსა და მის გარშემო. 8 ივნისს დღის პირველ ნახევარში სისხლის ჩაქცევის მოვლენები არ გაძლიერებულა. ავადმყოფის ტემპერატურა 7 ივნისს საღამოს უდრიდა 37,8, 8 ივნისს—37,9 და 8 ივნისს 16 საათზე—36,7. მაღალ მერყეობს 80—90 ფარგლებში. 7 ივნისს საღამოს და 8 ივნისს მთელი დღის განმავლობაში ამხ. მ. ი. ულიანოვასთან გაიმართა განმეორებითი კონსულტაციები, რომლებშიაც მონაწილეობას იღებდნენ პროფესორები: მ. პ. კონჩალოვსკი, მ. გ. კროლი, მ. ს. მარგულისი, ბ. ს. ვეისბროდი, დოცენტი მ. ი. რაპოპორტი და ექიმები: ლ. ფ. ლიმჩერი, ა. პ. პესკოვა და ლ. მ. ფუქსი.

პოლარული ოპერაცია დამთავრებულია

მოსკოვი, ჩრდილოეთი საზღვაო გზის მთავარი სამმართველო

საქ. დეპ. სააგენტოს, „პრავდას", „იზვესტიას".

რუდოლფის კუნძული, 9 ივნისი, 2 საათი და 10 წუთი (რადიო). 0 საათსა და 45 წუთზე რუდოლფის კუნძულზე დაბრუნდა გოლოვინი, რომელმაც ბრწყინვალედ შეასრულა დავალება ალექსეევის მოსამარაგებლად საწვავი მასალით.

ალექსეევმა გაახურა მოტორები, აფრინდა ყინულიდან და 2 საათსა და 10 წუთზე დაეშვა რუდოლფის კუნძულის აეროდრომზე. ყველა თვითმფრინავი ბაზაშია. პოლარული ოპერაცია დამთავრებულია.

ო. ი. შმიდტი.

მოსკოვი — ჩრდილოეთის საზღვაო გზის მთავარი სამმართველო. იანსონს, ბერგავინოვს.

რუდოლფის კუნძული, 8 ივნისი (რადიო). (საქდესი). ამინდი გაუმჯობესდა. ალექსეევს ვაცნობეთ შუქურას ზონა. 18 საათსა და 35 წუთზე კრუზე აფრინდა თავის ყინულიდან, რომელიც დაიძრა ჩრდილოეთისკენ 85 გრადუსსა და 15 წუთამდე. 19 საათსა და 15 წუთზე თავს გადაჭარა ალექსეევს. ამავე დროს მოემზადა გოლოვინი და 19 საათსა და 20 წუთზე გაფრინდა ალექსეევისკენ. გოლოვინისა და კრუზეს თვითმფრინავები ჰაერში შეხვდნენ ერთმანეთს. 20 საათსა და 40 წუთზე კრუზე დაეშვა რუდოლფის კუნძულზე, ხოლო 20 საათსა და 44 წუთზე გოლოვინი — ალექსეევის კუნძულზე. სწარმოებს ბენზინის გადასხმა. ყველაფერი რიგზეა.

შმიდტი.

მაღლობა რადიოკონცერტისათვის

„სსსრ 6-172"-ის ექიპაჟის რადიოგრამა

მოსკოვი, 9 ივნისი. (საქდესი). 8 ივნისს ჩრდილოეთის საზღვაო გზის მთავარსამმართველოში მიღებულია რადიოგრამა თვითმფრინავ „სსსრ 6-172" ეკიპაჟისაგან, რომელიც იმყოფება ჩრდილოეთის ყინულოვან ოკეანეში მოდრეიფე ყინულზე.

ამ რადიოგრამაში ნათქვამია:

„თვითმფრინავ „სსსრ 6-172"-ის მთელი ეკიპაჟი განუწყვეტლივ ისმენდა ამხ. ბერგავინოვის გამოსვლას და რადიოკონცერტს. მხურვალე მადლობას გვწირავთ მისალმებებისათვის, ბედნიერი ვართ, რომ შეეძლით ამ ღამის გამართლება, რომელიც ჩვენდამი გამოიჩინეთ. გთხოვთ გადასცეთ ჩვენი მადლობა რადიოცენტრს და მოსკოვის, ლენინგრადის და კიევის არტისტთა კოლექტივს.

ალექსეევი, შევლეროვი, მოშკოვსკი, ჟუკოვი, სუგრობოვი, შმანდინი, გინკინი".

ესპანეთის ფრონტებზე

(საკ. დეპ. სააგენტოს ცნობით)

ცენტრალური ფრონტი

7 ივნისს ღამით მეამბოხეებმა ძლიერი იერიში მიიტანეს კარაბანჩელის უბანზე და ესტრამადურის რაიონში, მაგრამ ისინი ყველგან მოიგერიეს. იმავე ღამეს მადრიდს განსაკუთრებული გაფთრებით დაუშინეს ყუმბარები. ქალაქს დაახლოებით ათასი ყუმბარა ესროლეს. პუერტა დელ სოლის ახლოს მთელი რიგი უბნები განადგურებულია თითქმის მთლიანად, ქვაფენილები გადათხრილია. წინასწარი ცნობების თანახმად მოკლულია 120 კაცი და დაჭრილია 200-ზე მეტი. 8 ივნისს ღამით ბომბარდირება განახლდა. ამჯერად მოწინააღმდეგე უმთავრესად განაპირა რაიონებს უშენდა ყუმბარებს. მსხვერპლთა რიცხვი ჯერ გამორკვეული არ არის.

ბისკაის ფრონტი

8 ივნისს მეამბოხეთა არტილერია ესროდა რესპუბლიკელთა პოზიციებს ლემონის (ბილბაოს სამხრეთ - აღმოსავლეთით) რაიონში რესპუბლიკელთა არტილერიამ უპასუხა ზუსტი და ძლიერი სროლით.

მეამბოხეთა და ინტერვენტთა ავიაციამ ყუმბარები დაუშინა ბილბაოს. მრავალია მოკლული და დაჭრილი.

8 ივნისს, დილის 5 საათზე, მეამბოხეთა ორმა კრეისერმა (როგორც სჩანს „ბალეარესმა" და „კანარიასმა") ხელახლა აუტეხა სროლა პალამოსს (ბასკეთის ჩრდილო-აღმოსავლეთით). გაისროლეს 60 ყუმბარა. ზარალი უმნიშვნელოა. შემდეგ კრეისერებმა ყუმბარები დაუშინეს სოფელ სან პოლ დელ მარს. კრეისერები განდგნენ რესპუბლიკელთა თვითმფრინავებმა.

ანტიიაპონური აჯანყება ჩახარის პროვინციაში

ბეიპინი, 7 ივნისი. (საქდესი). გაზეთები გადმოგვცემენ ჩახარის პროვინციაში შექმნილ მდგომარეობას და აღნიშნავენ, რომ თავად დევანის (იაპონიის აგენტი) წინააღმდეგ აჯანყებულმა მოსახლეობამ 4 რაიონში შეჰქმნა „თავდაცვის სახალხო არმია". არმიის მოქმედებისათვის ხელმძღვანელობის გასაწევად არჩეულია სარდალი. ჩახარის მთელ ჩრდილო ნაწილში აჯანყებულობამ განაიარაღეს პოლიციის მრავალი რაზმი და ჯარის პატარა ცალკეული ნაწილები.

ჩაპსურში ჩავიდა იაპონიის 7 თვითმფრინავი და 8 ჯავშნიანი ავტომობილი. მანჯოუგოს ჯარები წინ მიიწევენ დოლონორის დასავლეთით.

იაპონიის მრავალრიცხოვანი ჯარი ჩავიდა ჟეხეს პროვინციის დასავლეთ ნაწილში და ემზადება ჩახარში შესვლისათვის გუუუანისა და სხვა პუნქტების მიმართულებით. დევანის ხელისუფლების ქვეშ მყოფ რაიონებში ტერორი მძვინვარებს. „საქჭოებს" ხერეტენ.

ბეიპინი, 8 ივნისი (საქდესი). ჯერჯერობით „შიცზეუბაო" იუწყება, რომ ანტიიაპონურ აჯანყებას ჩახარში მოემზადება ჩრდილო ჩახარის ყველა მაზრის მოსახლეობა და რომ აჯანყება დანიშნული იყო 1 ივნისისათვის. ჩახარის ხელისუფლებამ, მიიღო რა ცნობები აჯანყების მომზადების შესახებ, 13 მაისს დაიწყო მასობრივი დაპატიმრება და სიკვდილით დასჯა. მაგრამ, ცალკეულ რაიონებში აჯანყებამ მაინც იფეთქა.

ესპანეთის ფრონტებზე

(საკ. დეპ. სააგენტოს ცნობით)

ცენტრალური ფრონტი

7 ივნისს ღამით მეამბოხეებმა ძლიერი იერიში მიიტანეს კარაბანჩელის უბანზე და ესტრამადურის რაიონში, მაგრამ ისინი ყველგან მოიგერიეს. იმავე ღამეს მადრიდს განსაკუთრებული გაფთრებით დაუშინეს ყუმბარები. ქალაქს დაახლოებით ათასი ყუმბარა ესროლეს. პუერტა დელ სოლის ახლოს მთელი რიგი უბნები განადგურებულია თითქმის მთლიანად, ქვაფენილები გადათხრილია. წინასწარი ცნობების თანახმად მოკლულია 120 კაცი და დაჭრილია 200-ზე მეტი. 8 ივნისს ღამით ბომბარდირება განახლდა. ამჯერად მოწინააღმდეგე უმთავრესად განაპირა რაიონებს უშენდა ყუმბარებს. მსხვერპლთა რიცხვი ჯერ გამორკვეული არ არის.

ბისკაის ფრონტი

8 ივნისს მეამბოხეთა არტილერია ესროდა რესპუბლიკელთა პოზიციებს ლემონის (ბილბაოს სამხრეთ - აღმოსავლეთით) რაიონში რესპუბლიკელთა არტილერიამ უპასუხა ზუსტი და ძლიერი სროლით.

მეამბოხეთა და ინტერვენტთა ავიაციამ ყუმბარები დაუშინა ბილბაოს. მრავალია მოკლული და დაჭრილი.

იტალიის ჯარის გაგზავნა გენერალ ფრანკოს არმიაში

პარიზი, 8 ივნისი (საქდესი). „ლუმანიტეს" მოჰყავს ახალი ცხობები იმის შესახებ, რომ გრძელდება იტალიის ჯარის გაგზავნა ესპანელ მეამბოხეთა არმიისათვის. ასე მაგალითად, ფლორენციაში, ვაგზალზე, ამჟამად დაინახავთ ჯარის ტრანსპორტებს, რომლებიც იგზავნებიან ლივორნოში, საიდანაც ისინი ესპანეთისაკენ მიემართებიან. სპეციიდან მიღებულ ცნობაში ნათქვამია, რომ ქალაქის სადგურზე ბევრი ვაგონია იარაღითა და საომარი მასალით. სწარმოებს სამხედრო საქვურველის გადმოტვირთვა ესპანეთს გასაგზავნად.

◇

იტალიის „შესწორებანი" ინგლისის ნოტისათვის კონტროლის შესახებ

რომი, 8 ივნისი (საქდესი). დღემდე არ გამოქვეყნებულა ტექსტი იტალიის პასუხისა ინგლისის ნოტაზე კონტროლის შესახებ. იტალიის წრეებში მას აფასებენ, როგორც „პრინციპულ მიღებას ზოგიერთი შესწორებით". ძირითადი „შესწორება" იმაში გამოიხატება, რომ იტალია, ისე როგორც გერმანია, მოითხოვს „უფლების დაუყოვნებლივ და სხვა სახელმწიფოებთან თანაბრის დამოუკიდებლად შეიღოს ზომები თავდასხმის შემთხვევაში".

იტალიის პრესა წინააღმდეგია აგრეთვე იმის, რომ მოეწყოს ოთხი სახელმწიფოს საერთო რაზმები, რომლებიც ერთად განახორციელებდნენ კონტროლს. არსებული დაყოფა ზონების მიხედვით, აცხადებს, „ლავორო ფაშისტა", „უფრო შეიფერება ამოცანას".

◇

თბილისის საბჭოს პლენუმი

9 ივნისს შესდგა თბილისის საბჭოს პლენუმი, რომელსაც დაესწრნენ ამხ. ვ. ბაქრაძე, გერ. მგალობლიშვილი, გ. არუთინოვი, გოგეშვილი, ჯ. დეკანოზოვი, ხ. ხოშტარია.

პლენუმზე, 1937 წლის თბილისის ბიუჯეტის შესახებ მოხსენებით გამოვიდა საბჭოს თავმჯდომარე ამხ. მ. ნიორაძე.

მოხსენების გარშემო გამართულ კამათში მონაწილეობა მიიღეს: ამხ. ბ. რაზმაძემ (ტრამვაის დირექტორი), რატიანმა (აბრეშუმის საქსოვი ფაბრიკა), გეგენავამ (ლენ. რაიონი), სოლ. დოლიძემ, ივ. ჩხაიძემ (მე-5 რიგის სანაპირო ჭუჩის მშენებლობა), პერჩიანმა (26 კომისრის რაიონი), ჯიმშელეიშვილმა, კეკელიამ (ბედაგოგი), ორდენოსანმა მხატვარმა მ. თოიძემ, პ. აფხაძემ, გორელიშვილმა, ფოფხაძემ (ლენ. რაიონი), ბ. თუნთიამ, ჭიჭინაძემ (თბილისის საბჭოს საფინანსო განყოფილება), ბირკაძემ, ცაგარელმა და მაკარაშვილმა (ლენ. რაიონი).

კამათის შემდეგ პლენუმმა მცირედენი შესწორებებით დაამტკიცა თბილისის საბჭოს ბიუჯეტი 1937 წლისათვის.

შემდეგ პლენუმმა განიხილა საორგანიზაციო საკითხები. პლენუმის დადგენილებით ლიკვიდირებულია თბილისის საბჭოსთან არსებული შემდეგი განყოფილებები — საორგანიზაციო, არქიტექტურულ - საგეგმო და ტექნიკური. საორგანიზაციო-მასობრივი მუშაობის ხელმძღვანელობა პლენუმმა დაავალა თბილისის საბჭოს თავმჯდომარეს, რომელთანაც შეიქმნება სპეციალური საშტატო ერთეული სამი მუშაკისაგან.

თბილისის საბჭოს თავმჯდომარესთან ეწყობა აგრეთვე კადრების სექტორი.

ნაცვლად ლიკვიდირებული განყოფილებებისა, შექმნილია კომუნალური მეურნეობის განყოფილება, რომელიც უხელმძღვანელებს ქალაქის კომუნალური მეურნეობის მუშაობას.

პლენუმმა გაანთავისუფლა თბილისის საბჭოს მდივნის თანამდებობისაგან, ამხ. გ. გორდეზიანი, რომელიც გადაყვანილია ახალ სამუშაოზე. საბჭოს მდივნად პლენუმმა ერთხმად აირჩია ამხ. იოსებ ჩახაია.

კომუნალური განყოფილების გამგედ პლენუმმა აირჩია ამხ. ბ. თუნთია, ხოლო თბილისის საბჭოს ჯანმრთელობის განყოფილების გამგედ ამხ. გიორგი ცაგარელი.

ეროვნული ბიბლიოთეკა

სამეგრელოს გლეხთა აჯანყების 80 წლისთავი

უტუ მიქავა—სამეგრელოს გლეხთა აჯანყების მეთაური (1857 წ.)
ნახატი ნ. მარხაშისა

დოკუმენტები

სამეგრელოს მმართველის თავ. ე. დადიანის წერილი

(მოწერილია 1857 წლის 16 მაისის თარიღით ქუთაისის სამხედრო გუბერნატორ გენ.-მაიორ ნ. პ. კოლუბაკინისადმი სამეგრელოში გლეხობის აჯანყების ჩასაქრობად სამხედრო ძალების გაგზავნის თხოვნით).

სამეგრელოს სამთავროს უბრალო ხალხში არეულობა დაიწყო. ბრბო სათანადოდ აღარ ემორჩილება თავის მემამულეებსა და ადგილობრივ ხელისუფლებას და სდებს საერთო ფიცს: „ერთმანეთის ერთგული იყოს და ყველა გარემოებაში დაიცვან ერთობა". არ ამჟღავნებენ რა ასეთი არეულობის ამიზე მეტ არავითარ სხვა მიზანს, ისინი ყოველდღე ცდილობენ საბოლოოდ შეაერთონ ფიცით სამეგრელოს ყველა გლეხები და უკვე შემდეგ შეუდგნენ იმ საგნის განხორციელებას, რომელიც მხოლოდ მათ იციან. კეთილგონიერი დარგების, სათნოიანი და მკაცრი დარწმუნების ზომები ჯერჯერობით ამაო რჩება, გარდა იმ ადგილებისა, სადაც მე თვითონ ვიმყოფები და ვღებულობ ყველა ზომებს, ავაშორო მათ ასეთი შეცდომის დამღუპველი შედეგები, მაგრამ თუ ამის შემდეგაც ბრბო იმავე ურჩობას გამოიჩენს, მისი ალაგმვა, ჩემი აზრით, საჭირო იქნება შიშით და უმჯობესია იარაღის ძალით.

მათ რომ შიში ჩავუნერგო, უნდა მყავდეს დონის ყაზახები, რომლებიც აქ ჩემი მითითებებით იმოქმედებდნენ.

ვინაიდან ბ. ქუთაისის გენ.-გუბერნატორი ამჟამად ჩვენგან შორს არის, მოგმართავთ თქვენ უმორჩილესი თხოვნით, როგორც კი მიიღებთ ამ წერილს, გამოგზავნოთ დაბა სენაკში სამასი, ან რამდენიც გეყოლებათ, ყაზახი, განმკარგულებელ ოფიცერთან ერთად, რომელსაც უბრძანებთ ზუსტად შეასრულოს ის ბრძანებანი. უკიდურესი აუცილებლობის შემთხვევაში, იარაღიც ხმარებულ უნდა იქნას მხოლოდ ჩემი ნებართვით.

ვაცნობებ რა ყოველივე ამას ქუთაისის გენ. - გუბერნატორსაც, გთხოვთ, თქვ. ალმატ., ამასთან დართული პაკეტი № 3111 გაუგზავნოთ მის ბრწყინვალებას საგანგებო ჯაცის ხელით.

(აქტები, ტ. XII, გვ. 252-253).

გენერალ-მაიორ ნ. მ. კოლუბიაკინის პასკიდან

(გაბზავნილია 1857 წ. 18 მაისს ქუთაისის გენ.-გუბ. თავ. ბაბარინისადმი გლეხთა აჯანყების შესახებ სამეგრელოში)

„... ამა წლის 16 რიცხვში ღამით ჩემთან მოვიდა საგანგებოდ გამოგზავნილი კაცი სამეგრელოდან მმართველის სრულიად კერძო წერილით. მისი ბრწყინვალება მიწვევდა თავისთან, მეგობრობის გულისათვის, რჩევის მისაცემად და დახმარების აღმოსაჩენად. შეიძლებოდა დამესკვნა, რომ აღშფოთებამ მიიღო ისეთი ზომები, რომელიც აღემატებოდა ადგილობრივი ხელისუფლების ზნეობრივსა და მატერიალურ ძალებს.

... აჯანყების მოწმედებაში ორგანიზაციას, დისკიპლინას და თანმიმდევრობას იმ დასკვნამდე მიეყვართ, რომ თუ მან, ასე ვთქვათ, გარეთ გადმოხეთქა, შესაძლოა, შემთხვევისა ან წუთიერი გაღიზიანების გამო, იგი უკვე დიდიხანია ჩასახულა და დიდხანს მწიფდებოდა ვიდაცის გონებაში.

მას ჰყავს მთავარი უფროსი, რომელსაც კეისარს უწოდებენ. იგი დაყოფილია რაზმებად, ასეულებად და სხვ. მას ჰყავს თავისი დროებითი მმართველობა, რომელიც აღშფოთებულ სოფლებში თავის რწმუნებულ მამასახლისებს სტოვებს. დასასრულ, მისი მიზანი იციან მხოლოდ წინამძღოლებმა ან განდობილებმა, მაგრამ ხალხისათვის ლოზუნგებით გადასროლილი ზოგიერთი შეღებით და სიტყვები ძლევენ მას ისეთ ხასიათს, რომლის დასასახელებლად საჭიროა მივმართოთ დასავლეთის რევოლუციურ ნომენკლატურას, მაგალითად: „თავადთა და აზნაურთა წოდება არ უნდა არსებობდეს, ვინაიდან ყველა ადამიანები ძმები არიან". „ფუფუნება ცოდვაა, და ამიტომ აკრძალულია ფაბრიკის მაუდისაგან შეკერილი ან ბუზმენტებით მორთული ჩოხების ტარება", „სავაჭრო მოგება უნდა შეიზღუდოს, ზომიერი გახდეს, და ამიტომ წესდება ნიხრი არა მარტო ყველა ბუნებრივ ნაწარმოებებზე, არამედ საერთოდ ყველა სჭონელზეც".

... საუბარში, რომელმაც ერთ საათს გასტანა, უდიდესი მორჩილების მდგომარეობაში, გულისამაჩუყებელ ენერგიული სიტყვებით აჯანყების წარმომადგენლებმა დამიხატეს აქაური ყმა-გლეხთა ტანჯვა: გადასახადები უზომოა, ოჯახები ქუცმაცდება, საკუთრება დამოკიდებულია თვითნებობაზე, საჩივრები მომჩივანთათვის მხოლოდ ახალი შეურაცყოფისა და ზარალის საბაბი ხდება. ერთი სიტყვით, გლეხები სამეგრელოში ადამიანები არ არიან. ისინი დიდხანს ელოდნენ თავისი ბედის შეცვლას, მაგრამ რაკი დარწმუნდნენ, რომ მოთმინებით და ოხვრა-კვნესით ვერ მიიპყრობენ მოწყალე და სამართლიან ყურადღებას, მათ გადასწყვიტეს, რომ უმჯობესია გასწყდნენ, ვიდრე განაგრძონ ტანჯული სიცოცხლე...

(აქტები, ტ. XII, გვ. 253).

მოგონებანი*)

გუჩუკი ქვანია

(აჯანყების უშუალო მონაწილე)

...უტუს აჯანყების მიზეზი შემდეგი გარემოება გახდა: სალხინოში შენდებოდა სასახლე, რომელზეც მუშაობდნენ თურქი დურგლები, ხოლო დამხმარე მუშებად ჩვენ ვიყავით. კვირაში ორ დღეს ვმუშაობდით ეკატერინეს ხარჯით, მაგრამ მან გვაიძულა ჩვენი ხარჯით გვემუშავნა. სამუშაო მძიმე იყო, ჩემი ბიძაშვილი ბეკუია ქვანია ჩამოვარდა მეორე სართულიდან, როდესაც მაღლა აჰქონდათ კოჭი, და გაიტეხა თავი, რის შემდეგაც დაყრუვდა. ერთხელ, როდესაც მაღლა აჰქონდათ კოჭი, თოკი გაწყდა და კოჭმა 29 კაცი დაიტანა. ეს სასახლე შენდებოდა მზის დაბნელების დროსაც (1851 წელი) და უტუს აჯანყების დროსაც. აშენებდნენ, მაგრამ მაინც ჯერ კიდევ მთავებული არ იყო. ადამიანს აბამდნენ უღელში და იგი „ჯოლას" სახლამდე მიათრევდა. ასეთი უღელი იყო 20-მდე ცალი, ე. ი. 60 კაცისათვის. ვინც მუშაობაზე უარს იტყოდა, როზგებით სცემდნენ. მოურავები დაიარებოდნენ სოფლებში და სასახლის საჭიროებისათვის აგროვებდნენ ქათამს, კვერცხს, ძროხას, თხასა და ცხვარს. განსაზღვრული გაწერა არ იყო, მიჰქონდათ და მიჰყავდათ ყველაფერი, რაც ხელში მოხვდებოდათ. ღარიბ ოჯახებზე ირიცხებოდა გაუსტუმრებელი გადასახადი, რაოდენობა კი გარკვეული არ იყო, ჰირდაპირ ისე მიჰქონდათ ოჯახებიდან.

ყმები ვალდებულნი იყვნენ ემლიათ 7 ქილა ღომი, 15 კოწა ჩალა, 5 ფუთი ღვინო. ასე ვიხდიდით ჩვენ, საეკლესიო ყმა-გლეხები, რომლებიც დადიანთან ვიყავით.

ამ სასახლის მშენებლობის დროს მოკვდა დადიანი და დედოფალი გახდა ეკატერინე. გორდიდან მან მოიყვანა ანჯაფარიძე და მოურავად დაიყენა. ანჯაფარიძემ დაარბია ყმა გლეხები, ართმევდა ყველაფერს და სასახლეში მიჰქონდა.

მანამდე ჩვენ ვმუშაობდით კვირაში ორ დღეს, მან კი შემოიღო კვირაში სამი დღე და ისიც ჩვენი ხარჯით.

ჯოჯო მიქავა

უტუმ შეჰკრიბა ხალხი და ასე მიმართა:

— „ხომ ხედავთ, რომ ჩვენი ცხოვრება შეუძლებელი გახდა. მიწა არა გვაქვს, ვმუშაობთ სხვისთვის, თვითონ კი ვშიმშილობთ. ადამიანად არა გვთვლიან: გვცემენ როზგებით, ბორკილებს გვიყრიან, გვყიდიან, გვართმევენ ყველაფერს გვცვლიან შაღლებზე — აი რას გვიშვრებიან. გამომყევით, ძმებო, და ძალით მოვსპოთ ეს ჭოფაკები.

იმ დროს სოფელ ლიასა და ჯვარში დიდი ამბები ხდებოდა. გლეხებს ჰყრიდნენ ადგილებიდან და სამაგიერო მიწას არ აძლევდნენ. მთავარს თავისუფალი ტერიტორია სჭირდებოდა ხეხილის ბაღის გასაშენებლად, ხოლო ჯვარში ის ადგილებდა საფუტკრის მოწყობას. ამ გარემოებამ მეტისმეტად აღელვა გლეხები, რომლებიც სრულიად უთავშესაფაროდ დარჩნენ. სოფ. ჯვარის მცხოვრებმა უტუ ჭანტურიამ მიმართა უტუ მიქავას. მიქავამ მაშინვე უპასუხა: „არა, სხვა საშუალება არ არის, ისე ჩვენთვის შეუძლებელია ცხოვრება, თუ ეს ჭოფაკები ძალით არ მოვსპეთ". მაშინვე წავიდა ჭანტურიასთან, ოჯახში დაუბარა — მამა მყავს ავად, ამის სანახავად მივდივარ და იქ 4 დღეს დავრჩებიო. მართლაც, მან შეიარა მამასთან ფუკში, გამოეთხოვა და უთხრა: „ისეთ ადგილას მივდივარ, რომ შეიძლება ერთმანეთი ველარა ვნახოთო".

მამას არ უკითხავს — სად მიდიოდა, რადგან იცოდა, რომ უტუ არ წავიდოდა საჭურდლად, არამედ წავიდოდა თავადებთან საბრძოლველად. მიქავა ჯვარში რომ ჩავიდა, იქ ხალხმა მოიყარა თავი. უტუ ელაპარაკა ხალხს შექმნილი მდგომარეობის შესახებ და აღნიშნა, რომ აუცილებელია თავადების თავიდან მოცილება ძალით, ბრიგადირად დანიშნა უტუ ჭანტურია და დაავალა მეორე დღისთვის შეეგროვებინა თოფებიანად ყველა მამაკაცი, ვისაც კი იარაღის ტარება შეეძლო. მეორე დღეს ლიისა და ჯვარის მცხოვრებთაგან შესდგა ჯარი, რომელსაც სათავეში ჩაუდგა უტუ. მან თავადებისაგან გასწმინდა ჯვარი და ლია (ჯვარი დადიანებისაგან, ლია — აფაქიებისაგან). ყველა ყმა-გლეხი მან გაისტუმრა თავთავის სახლებში, წინადადება მისცა არ დაბრუნებულიყვნენ თავადების ოჯახებში და საკუთარ სახლებში ემუშავნათ. იქიდან ის საჩინოში წავიდა. აქ შეჰკრიბა ხალხი და მოითხოვა ბრიგადირი. სურვილი გამოსთქვა ხუფენია კვირკიამ. საჩინოდან ის წავიდა წალენჯიხაში და ბრიგადირებად დანიშნა ლევან და ბათაია კვარაცხელიები. დიმიტრი და პლატონ დადიანების სახლებიდან გარეკა ყმები და წინადადება მისცა აღარ დაბრუნებულიყვნენ სასახლეში (ყმები იყვნენ: მიქაია, ეფსია, ჩიქობავა, სახოკია და ჭაფჭია). დადიანები მიიმალ-მოიმალნენ.

კოხვა კვაკაცხელია

...უტუმ ჯარი პირველად წალენჯიხაში შეჰკრიბა, მაგრამ, როდესაც ამის შესახებ სხვა სოფლების გლეხებმაც გაიგეს, ისინი მაშინვე მიემხრნენ მიქავას. მისი მუდმივი ჯარი შესდგებოდა 400—500 კაცისაგან, ხოლო ერთად 10 ათასამდე აღწევდა. თავისი ჯარი მან დააფიცა, რომ არ უღალატებენ ერთმანეთს და ბოლომდე იბრძოლებენ ბატონყმობის წინააღმდეგ. უტუ თავისი ჯარით შედიოდა დადიანის სასახლეებში და აგროვებდა ყმებს.

თუ მემამულე წინააღმდეგობას გაუწევდა, უტუ მას საბოლოოდ ანადგურებდა.

მაგალითად, კირცხის თემში უტუ მიეკავა თავისი ჯარით შევიდა თავად ტაგუ ჯიჯიხიას სახლში, რომელიც მიქავამ შეჰკრიბა ყმები და თავიანთ სახლებში გაისტუმრა ჯიჯიხიამ წინააღმდეგობა გაუწია. უტუმ უბრძანა ჯარს გაენადგურებინათ ყველაფერი, დაეკლათ ხარები და ჯარისათვის სადილი მოემზადებინათ. ყველაფერი ეს შეასრულეს. ერთერთმა მეომარმა სამზარეულოს სხვენში იპოვნა ლობიოთი სავსე ყუთები. უტუმ ლობიო ყმებს დაურიგა და სახლებში გაატანა.

თავადებმა და განსაკუთრებით დედოფალმა ეკატერინემ აჯანყების ჩასაქრობად ქუთაისიდან მოიწვიეს ვიცეგუბერნატორი კოლუბიაკინი თავისი ჯარით.

წალენჯიხაში ჩამოვიდნენ ვიცეგუბერნატორი კოლუბიაკინი და რაფიელ ერისთავი. მოიწვიეს კრება. ეკლესიისაკენ მიმავალ სამივე გზაზე იდგნენ რუსი ჯარისკაცები, რომლებიც არავის არ უშვებდნენ არც აქეთ და არც იქით. ჯარისკაცების ნაწილი ხალხისათვის როზგებს ამზადებდა. გაიხსნა კრება, ილაპარაკა კოლუბიაკინმა, ხოლო რაფიელ ერისთავი ქართულად თარგმნიდა.

უტუმ გადასახლებაში დაჰყო 9 წელიწადი. მისი დაბრუნებიდან რამდენიმე ხნის შემდეგ შემოღებულ იქნა მამასახლისის თანამდებობა და ხალხმა წალენჯიხაში პირველ მამასახლისად აირჩია უტუ, ხოლო კანდიდატად ვატაია კვარაცხელია. კანცელარია უნდა აეშენებინათ იქ. სადაც ახლა ცაკხეა დგას, მაგრამ რადგანაც საშენი მასალა არ იყო, უტუმ შეჰკრიბა ხალხი და განუცხადა, რომ დიმიტრი დადიანს ნაკუპუში აქვს დახერხილი მასალა, რომელს მასალა უკვლა გლეხების შრომის შედეგია და წინადადება მისცა წასულიყვნენ და მოეტანათ. იმ შემთხვევაში, თუ გლეხები ამაზე არ დათანხმდებოდნენ, უტუმ ურჩევნია დიმიტრი დადიანის დიდი სასახლე და უთხრა: „რათ უნდა ასეთი უზარმაზარი სახლი ერთ ან ორ კაცს, რომლებიც მუდამ ლოგინში წვანან? გავათავისუფლოთ ერთი ან ორი ოთახი და იქ მოვაწყოთ კანცელარია".

ხალხმა აირჩია პირველი და შეორე დღეს ნაკუპუში წავიდნენ. წავიდა 400—500 კაცი, რომლებმაც ფიცრები თავისი მხრებით მოიტანეს (ურმები მაშინ არ იყო). დიმიტრი დადიანმა ეს რომ გაიგო, მაშინვე თავისი ამალით ცაცხვისაკენ გაეშართა, იქ მას დახვდა უტუ მიქავა და შეკრებილი გლეხები. დადიანი ჯავრისაგან გაცოფებული იყო. შეიედა თუ არა, დაიყვირა: თქვე ძაღლებო, ვისი განკარგულებით წაიღეთ ჩემი მასალაო.

„მიქავას განკარგულებითო", უპასუხა ხალხმა. დადიანმა იშიშვლა ხმალი და გაიწია მიქავასაკენ, მაგრამ მან იძრო დამბაჩა და უთხრა: „რა გაღრიალებს, აქ ძროხა არ დაუკლავთ. მიწაც და ადამიანებიც ღვთის შექმნილია, თავისი შრომით დამზადებული მასალა ხალხმა აქ საკუთარი შრომით მოიტანა, რომ საზოგადოებრივი შენობა ააგოს, შენ კი რა გინდა! ეხლი არ გადმოდგა, თორემ ახლავე გაგათავებ".

დიმიტრის მამამ დაუჭირა შვილს და სთხოვა გაჩერებულიყო. მას მახლობლებიც დაეხმარნენ და დიმიტრი ქასახლეში წაიყვანეს. რომ გაეშვათ, მიქავა მას აუცილებლად მოჰკლავდა.

—თქვენ თვითონ არ ვარგიხართო, ეუბნებოდა უტუ გლეხებს, — თორემ როგორ შეიძლება, რომ ადამიანი ადამიანს ეკუთვნოდეს. მიწა ხალხს ეკუთვნის, ნუღარ მისცემთ მემამულეებს ღალას, ნუღარ მიარჩენთ ძღვენს.

*) სამეგრელოში 1857 წლის აჯანყების შესახებ ხალხში ბევრი მოგონება და გადმოცემა დარჩა, გამოითქვა ლეგენდები. სამეგრელოში ჯერ კიდევ ცოცხალია ორიოდ ზოგიერთები, რომლებიც ამ მოძრაობაში უშუალო მონაწილეობას იღებდნენ. მოგვყავს ზოგიერთის ნაამბობი, ჩაწერილი ზუგდიდში სახელმწიფო მუზეუმის მიერ. უშუალო მონაწილეთა ნაამბობიდან მოგვყავს გლეხის გურული ყვანის (დაიბადა 1844 წ.) ნაამბობი, ქ. ქვარაცხელიას, დ. მიქავას და სხვ. დანარჩენი მოგონებები მათ ეკუთვნით მოძრაობის აქტიურ მონაწილეთაგან. როგორც მკითხველს შეუძლია დარწმუნდეს, ამ მოგონებებში საკმაოდ სწორად არის მოცემული აჯანყების ცალკე მომენტები.

ყმა-გლეხის დახვრა სამეგრელოში. ნახ. მარიაშის

ე. გედია

მეგრელ გლეხთა აჯანყება 1857 წელს

საქართველოში მრავალი საუკუნის მანძილზე იქმნებოდა და ბატონობდა ფეოდალურ - ბატონყმური წყობილება.

ფეოდალ-მებატონეთა განუსაზღვრელი ბატონობა მატერიალური და სულიერი არსებობის მონურ პირობებში ამყოფებდა გლეხთა მასებს.

ქართველი მეფეები, თავადები, აზნაურები და სამღვდელოება ეწეოდნენ გლეხების ველურ ექსპლოატაციას, განაგებდნენ ყმების არა მარტო ქონებას, არამედ მათ სიცოცხლესაც.

მეფე ვახტანგ მეექვსის კანონები, რომლებიც 1705—1707 წლებშია გამოცემული, ასე განსაზღვრავდნენ ფეოდალთა უფლებებს ყმა-გლეხებზე:

„გლეხი, როგორც თვითონ, ისე ყოველივე ის რაც, მას გააჩნია, მის ბატონს ეკუთვნის...

მემამულეს უფლება აქვს გაასხვისოს თავისი გლეხი".

(„აქტები", ტ. XII, საქმე № 132).

ცნობილი მოგზაური შარდენი, ასწერს რა, მაგალითად, XVII საუკუნის სამეგრელოს, სწერს:

„შემამულეებს აქ უფლება აქვთ თავისი გლეხების სიცოცხლესა და ქონებაზე, მათ მიჰყავთ ქალები, ბავშვები, ჰყიდიან მათ თურქეთში, ისე ეჭიდებიან მათ, როგორც მოებრიანებათ".

სასტიკ სოციალურ ჩაგვრას ქართველი გლეხობა უპასუხებდა სტიქიური აჯანყებებით ფეოდალ-მებატონეთა წინააღმდეგ.

XIX საუკუნის დამდეგს საქართველო ხელში ჩაიგდო რუსეთის ცარიზმა, რომელმაც მძიმე კოლონიური უღელი დაადგა მას.

დაპყრობილი ქვეყანა ჯარებითა და ჩინოვნიკებით აივსო.

საქართველოს გლეხობა მოექცა ორმაგ უღელ ქვეშ—რუსი ჩინოვნიკებისა და თავისი, ქართველი მემამულე თავადების უღელ ქვეშ. ორივე ეს ძალა სწრაფად გაერთიანდა. ეხარჯნებოდა რა თავის ხარისხებსა და მამულებს, ქართველი თავადაზნაურობა სამსახურში დაუდგა რუსეთის ცარიზმს, რათა დაეცვა თავი გლეხობის რევოლუციური შეტევისაგან.

გლეხობა განიცდიდა კოლონიური ჩაგვრის ყველა საშინელებას მეფის სატრაპებისა და ვაჭრების მხრით და საკუთარ შემამულე-მებატონეთა გაუგონარ თვითნებობას.

○

სამეგრელომ 1803 წელს აღიარა ვასალური დამოკიდებულება რუსეთის მეფისაგან. სამეგრელოს სამთავრო ერთგვარ ავტონომიას ინარჩუნებდა შინაგან მმართველობაში 1857 წლამდე.

ეს ანგარების მოსაზრებით ხდებოდა:

„სტოვებს რა მეფეებს, — სწერდა მეფის კოლონიზატორი ციციანოვი, — მათი მოჩვენებითი მეფობისას, რუსეთის სრულ ქვეშევრდომობაში, მისთვის სარგებლობის მიმცემ პირობებში, იმპერია თავიდან იცილებს ხარჯებს, რომლებსაც მოითხოვს რუსეთის მმართველობის შემოღება".

(დუბროვინი. ამიერ-კავკასია 1803-დან 1806 წლ. გვ. 24-5).

XIX საუკუნის პირველ ნახევარში რუსეთთან და მეფის ჯარების მიერ ოკუპირებულ საქართველოს ოლქებთან ვაჭრობის განვითარებასთან ერთად, სამეგრელოს თავადაზნაურობამ დაიწყო ყმა გლეხობის ბეგარებისა და ხარკების გაძლიერება. გლეხობის მძარცველთა და გამპარტახებელთა რიცხვი დღითი-დღე მატულობდა. საკმარისია აღინიშნოს, რომ 1860 წ. კამერალური აღწერით სამეგრელოში მოსახლეობის რაოდენობა განისაზღვრებოდა ორივე სქესის 127.395 სულით, აქედან ექსპლოატატორთა კლასს ეკუთვნოდა 14.285 სული, ყმა გლეხობის რიცხვი კი 113.280 სულს შეადგენდა. ბეგარები და გადასახადები გაუსული საუკუნის 50-იანი წლებიდან იმდენად გაიზარდა, რომ გლეხობის მნიშვნელოვანი მასა იძულებული იყო მიეტოვებინა სანადელო მიწა და გაქცეულიყო საქართველოს სხვა რაიონებში.

გლეხობის ეკონომიური ექსპლოატაციას ემატებოდა სამეგრელოს მთავარ დადიანისა და თავადაზნაურობის თვითნებობა. ადმინისტრატიულმა თვითნებობამ, პირდაპირმა ძარცვამ და გაპარტახებამ აუტანელ პირობებში ჩააყენა გლეხობა.

„აქ ერთი და იგივე გლეხი, — სწერდა ქუთაისის გენერალ-გუბერნატორი გაგარინი, — გადასახადს აძლევს თავის მემამულეს, თავის თავადს და ფლობელ გვარეულობას, რომელნიც თავის მხრით მისთვის არაფერს არ აკეთებენ: ყველას უფლება აქვს მასზე, მას კი არავითარი უფლება არა აქვს არავის წინააღმდეგ... ყოველი სარჩელის ან საჩივრის დროს თვითეულმა მოდავე მხარემ წინასწარ უნდა გადაიხადოს საეჭვო მართლმსაჯულებისათვის ოც-ოცი პროცენტი, სულ ორმოცი, დივანბეგთა და სამეგრელოს მართლმსაჯულებისა და პოლიციის სხვა მაახურთა შესანახად, ყოველი პოლიციური ავსაჭიელის ან დანაშაულისათვის უნდა შეიტანოს თვითნებურად დადებული ჯარიმა, რომელიც ხმარდება მფლობელის შემოსავლის გადიდებას, მას კი რაყნის, ვინაიდან არწმუნებს, რომ ყველაფერი და ყოველთვის შეიძლება ანაზღაურდეს, და თუ იგი მდიდარია, მისთვის ყველაფერი ნებადართულია".

(„აქტები", ტომი XII, გვ. 263)

ყოველივე ამას ისიც დაემატა, რომ 1854 წელს, ყირიმის ომის დროს, სამეგრელო საომარი მოქმედების ასპარეზი გახდა. თურქეთის არმიამ ომერ-ფაშის მეთაურობით სავსებით გააპარტახა ეს მხარე. ყველაფერს, რის გატაცება და წაღებაც მტერს არ შეეძლო, სწვავდნენ და სპობდნენ.

მეგრელ გლეხობას XIX საუკუნის პირველ ნახევარში არაერთხელ გაულაშქრნია თავისი მჩაგვრელთა და ექსპლოატატორთა წინააღმდეგ.

○

უკვე ზედ დიდ აჯანყებას სამეგრელოში ადგილი ჰქონდა 1857 წელს. გლეხთა აჯანყება დაიწყო მაისის პირველ რიცხვებში სოფ. ხობში, ჯვარში, ლიაში, წალენჯიხასა და სალხინოში და მალე მოედო მთელი სამეგრელოს ყმა მოსახლეობას. თავისი შეღების ნიკოლოზის მცირეწლოვანების გამო, ამ დროს სამეგრელოს მართავდა ეკატერინე დადიანი, რომელიც 1856 წელს მიწვეულ იქნა მოსკოვში გვირგვინის კურთხევის ზეიმზე. მისი სამეგრელოში არყოფნისას ამ შხარეს თავადი გ. დადიანი მართავდა.

აჯანყების ხელმძღვანელი იყო მჭედელი უტუ მიქავა. აჯანყება უტუ მიქავას ხელმძღვანელობით დაიწყო სოფ. ლიაში, ჯვარსა და წალენჯიხაში და მოედო მთელ რაიონს მდ. ხობსა და ენგურს შორის. გამოსვლის უშუალო საბაბი გახდა ყმა გლეხების მასობრივი გამოსახლება სოფ. ლიიდან და ჯვარიდან გ. დადიანის განკარგულებას, აუტანელი გადასახადებისა და ხარკების მოსპობას, მემამულეთაგან გლეხების განთავისუფლებას მიწით, წოდებრივი პრივილეგიების გაუქმებას და თანასწორუფლებიანობას დამყარებას, ადგილობრივ თვითმმართველობაში გლეხთა მონაწილეობის უზრუნველყოფას და სხვ. აჯანყებულ გლეხთა ლოზუნგებმა და მოთხოვნებმა თავზარი დასცა არა მარტო სამეგრელოს ფეოდალურ არისტოკრატიას, არამედ მეფის თვითმპყრობელობის სატრაპებსაც.

ქუთაისის სამხედრო გუბერნატორი, გენერალ-მაიორი კოლუბიაკინი თავის პატაკში სამეგრელოს აჯანყების გამო სწერდა:

„დასასრულ, მისი მიზანი იციან მხოლოდ წინამძღოლებმა ან განდობილებმა, მაგრამ ხალხისათვის ლოზუნგებით გადასროლილი ზოგიერთი იდეები და სიტყვები აძლევენ მას ისეთ ხასიათს, რომლის დასასახელებლად საჭიროა მივმართოთ დასავლეთის რევოლუციურ ნომენკლატურას, მაგალითად: — „თავადთა და აზნაურთა წოდება არ უნდა არსებობდეს, ვინაიდან ყველა ადამიანები ძმები არიან". „ფუფუნება ცოდვაა, და ამიტომ აკრძალულია ფაბრიკის მაუდისაგან შეკერილი ან ბუზმენტებით მორთული ჩოხების ტარება", „სავაჭრო მოგება უნდა შეიზღუდოს, ზომიერი გახდეს, და ამიტომ წესდება ნიხრი არა მარტო ყველა ბუნებრივ ნაწარმოებებზე, არამედ საერთოდ ყველა სჭონელზეც".

(„აქტები" ტ. XII, გვ. 254)

აჯანყებულნი თავს ესხმოდნენ მემამულეთა სახლკარს და საეკლესიო საჭურჭლეებელს, ხოცავდნენ წინააღმდეგობის გამწევ თავადებსა და აზნაურებს, ანთავისუფლებდნენ შინაყმებს, აპატიმრებდნენ და ერეკებოდნენ ფეოდალური პოლიციის წარმომადგენლებს, აუმებდნენ მემამულეთა სასარგებლოდ არსებულ ყველაფერს გადასახადებსა და ხარკებს და ზოგიერთ აღგილას გლეხთა თვითმმართველობას ჰქმნიდნენ.

ძოსკოვიდან 1857 წ. მაისში დაბრუნებულმა სამეგრელოს მმართველმა ეკ. დადიანმა სცადა მოეხდინა აჯანყების ლიკვიდაცია, მშვიდობიანი მოლაპარაკების და გლეხთა საჭიროებების დაკმაყოფილების შესახებ ფარისევლური დაპირებათა მიცემის გზით.

მაგრამ ამ მიზნით გაგზავნილმა თავ. გ. დადიანი და ეპისკოპოსი თეოფანე აჯანყებულებმა გამოაგდეს და მათ ვერაფითარ შედეგებს ვერ მიაღწიეს.

ამის შემდეგ სამეგრელოს მმართველმა ე. ა. დადიანმა დახმარებისათვის მიმართა მეფის ხელისუფლებას და დაბეჯითებით სთხოვდა ქუთაისის სამხედრო გუბერნატორ ნ. პ. კოლუბიაკინს გაეგზავნა ჯარები გლეხთა აჯანყების ჩასაქრობად.

გენერალ-მაიორმა ნ. პ. კოლუბიაკინმა შეჰკრიბა 200 ჯარისკაცი, 150 ყაზახი და გაეშურა სამეგრელოში გლეხთა აჯანყების ჩასაქრობად.

გენერალ-მაიორ ნ. პ. კოლუბიაკინის შემდეგ სამეგრელოში მალე გაგზავნეს სოხუმიდან ანაკლიით ქართული სახაზო ათასეული, შავი ზღვის სახაზო ათასეულის ორი ასეული, დონის № 2 პოლკის ყაზახები და სხვ.

გენერალ-მაიორმა ნ. პ. კოლუბიაკინმა მაისის დამლევს დამსჯელი რაზმის თანხლებით უშუალოდ გამართა მოლაპარაკება აჯანყებულებთან, რომლებსაც უტუ მიქავა მეთაურობდა.

აქრობდა რა გლეხთა გამოსვლას, გენერალ-მაიორი ნ. პ. კოლუბიაკინი თავის საიდუმლო მოხსენებაში იძულებული იყო ეღიარებინა:

„საუბარში, რომელმაც ერთ საათს გასტანა, უდიდესი მორჩილების მდგომარეობაში, გულისამაჩუყებელ - ენერგიული სიტყვებით აჯანყების წარმომადგენლებმა დამიხატეს აქაური ყმა

Ударники Ленинградского завода «Электросила» имени Кирова

(Фотохроника ТАСС)

Ленинградский завод «Электросила» имени Кирова — один из крупнейших заводов Ленинграда. Здесь работает свыше 6 000 человек. Завод выпускает мощные электрические машины. Ударники завода выполнили производственную программу 1936 года за 10 месяцев. Сейчас они работают над выполнением программы 1937 года.

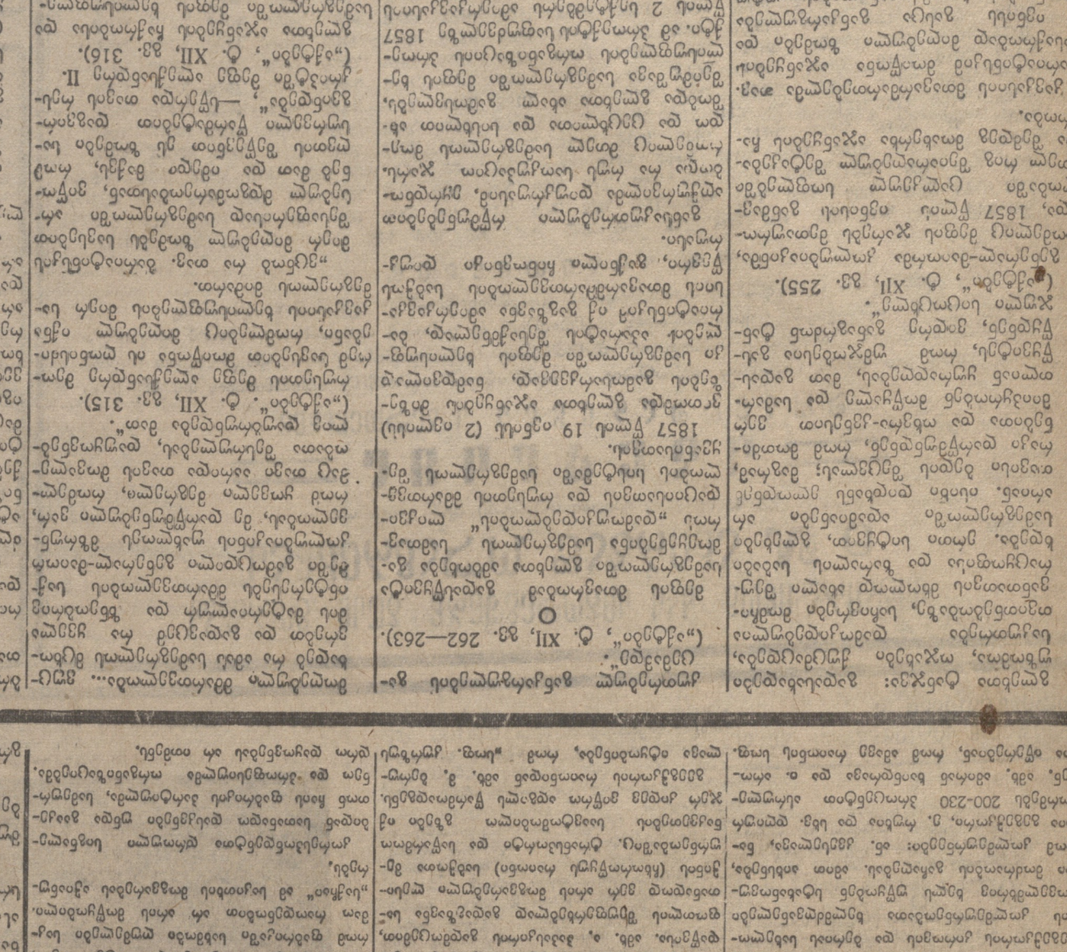

Ударница Е. Ф. Ефимова — одна из лучших работниц завода. Она выполняет производственную программу на 200—250 процентов.

თბილისის ბოტაბიკური ბაღის თახაშროშელი ამბ. კლატ ათვალიერებს გადასარგავ ყვავილს „კლიავას“.
ფოტო სტოლიაროვისა („სოიუზფოტოს“ საქ. განყ.)

25 ივნისს მეორე ხუთწლედის სესხის ვირაქია

25 და 26 ივნისს თბილისში შესდგება მეორე ხუთწლედის მეოთხე წლის გამოშვების სესხის მეორე ტირაჟი. ტირაჟი მოეწყობა საქფილეგთის საზოგადოო ბაღში პლეხანოვის პროსპექტზე.

ტირაჟთან დაკავშირებით 10 ივნისს მოწვეულია თბილისის რაისაბჭოების, რაიფინგანბის, რაიშემხაზველი სალაროებისა და მასობრივ სესხთა გავრცელების ხელშემწყობი კომისიების თათბირი, რომელიც გამოიმუშავებს ტირაჟისათვის მზადების პროგრამას.

○

18 ივნისს ტირაჟთან დაკავშირებით თბილისში ეწყობა საქალაქოსააგიტაციო ავტოგადარბენა. სპეციალურად გაფორმებული ავტოკოლონები ჩამოვლიან ქალაქის მაგისტრალურ ქუჩებს და ესტაფეტებად ყველა მხვილ წარმოება-დაწესებულებას.

ამავე დღეებში მხვილ წარმოება დაწესებულებებში მოეწყობა საუბრები საშემხაველო საქმისა და მასობრივ სესხთა მნიშვნელობის შესახებ. ტირაჟამდე რესპუბლიკის რაიონებს შორის ოთხჯერ მოეწყობა რადიო-გამოძახება.

ტირაჟის დამთავრების მეორე დღეს, 27 ივნისს, ქალაქის მთავარ ქუჩებზე, მოედნებზე, პარკებში და საერთოდ ყველგან ხალხის თავმოყრილ ადგილებზე მოეწყობა „ცნობათა მაგიდები“, სადაც ყველა მოქალაქეს შეუძლიათ ობლიგაციებს.

ობლიგაციების მასობრივი შემოწერა თბილისში ერთ დღეს უნდა დამთავრდეს.

საერთაშორისო ენა ესპერანტო

დედამიწის ზურგზე 86-მდე სახელმწიფო ენა არსებობს. ცხადია, ადამიანს არ ძალუძს ამდენი ენა შეისწავლოს. ჩვენი ბედნიერი ქვეყნის ღირსეული შვილები დაინტერესებული არიან გაეცნონ ყველა ქვეყნის კულტურს, შეისწავლონ მაქსიმალურად ხალხის ყოფა-ცხოვრება. ზნე-ჩვეულება.

უკვე არაერთხელ იყო ცდა იმისა, რომ საერთაშორისო დამხმარე ენად აერჩიათ რომელიმე უფრო კულტურული ერის ენა. მაგრამ ყველა ცდამ უშედეგოდ ჩაიარა. ყველა ერის ენას ახასიათებს თავისებურება, აქვს რთული გრამატიკა. ამიტომ გადაწყდა შემოეღოთ ერთი საერთაშორისო დამხმარე ენა — ესპერანტო, რომლის გრამატიკა ადვილად შესათვისებელია.

ესპერანტოს ენის შესწავლა შეიძლება 6-7 თვეში, ტაცხო ენის მცოდნეს კი შეუძლია შეისწავლოს 3-4 თვეში.

1931 წ. ამსტერდამის კონგრესზე რევოლუციონერმა ესპერანტისტებმა დაარსეს თავისი ორგანიზაცია შემდეგი სახელწოდებით „ინტერნაციონალური პროლეტარული ესპერანტისტები“ ამ ორგანიზაციის გაფორშების შემდეგ რევოლუციონერი ესპერანტისტები გადავიდნენ ესპერანტოს პრაქტიკულ გამოყენებაზე.

ორგანიზაციას თითქმის ყველა სახელმწიფოში აქვს სექციები. გერმანიაში ფაშისტურმა მთავრობამ აკრძალა სკოლებში ესპერანტოს სწავლება, სპეციალური დეკრეტით აკრძალეს აგრეთვე რევოლუციონერ ესპერანტისტთა ჟურნალ-გაზეთების გამოცემა, დაბურეს მათი ორგანიზაციები.

ინტერნაციონალური პროლეტარული ესპერანტისტების სექციები ყველა სახელმწიფოში სცემენ თავის ჟურნალებს და ბიულეტენებს.

საბჭოთა კავშირის სხვადასხვა ადგილას ფართოდ იყენებენ ესპერანტოს. მხოლოდ საქართველოში ამ მხრივ თითქმის არაფერი ქმედება.

მუშებმა უნდა შეისწავლონ ესპერანტო, იქონიონ მჭიდრო კავშირი საზღვარგარეთის მუშებთან, რაც დიდ ნაყოფს მოუტანს ჩვენს ინტერნაციონალური მუშაობის საქმეს.

საჭიროა განსაკომმაც განიხილოს ესპერანტოს საკითხი, გამოსცეს სახელმძღვანელო ქართული ლექსიკონით და ესპერანტოს სწავლება შემოიღოს არასრული საშუალო სკოლების მეექვსე და მეშვიდე კლასებში.

ესპერანტო საშუალებას მოგვცემს შევასწავლოთ მოსწავლეებს საერთაშორისო ტერმინოლოგია და ყველა ენის გრამატიკის ანალიზი.

ესპერანტისტი ალ. თადუაძე.

○

პროკიკულ დაავალებათა ინსპიუზი ბათუმში

ბათუმში შენდება ტროპიკულ დაავადებათა ინსტიტუტი, რაზედაც 300 ათასი მანეთი დაიხარჯება. ამასთან გადაწყვეტილია საბავშვო ბაგის-ბაგის, რაზედაც უნდა დაიხარჯოს 302 ათასი მანეთი.

საქართველოს სახალხო კომისართა საბჭომ, ამ თანხების უფრო ეფექტურად გამოყენებისათვის, ნება დართო ჯანსაღკომს, ინსტიტუტის მშენებლობაზე გამოიყენოს საბავშვო ბაგისათვის გათვალისწინებული 302 ათასი მანეთიც ამ ანგარიშით, რომ შენობა დამთავრდეს მთლიანად წელს და მისი ნაწილი ჯამოიყოს 90 საწოლიანი საბავშვო ბაგისათვის. საბავშვო ბაგა იზოლირებული უნდა იყოს ინსტიტუტისაგან.

ყვავილის აცრა ძველად საქართველოში

ეძ. დავ. ღვინეფაძე

ცნობილია, რომ ყვავილის აცრა იმ წესით, როგორც ამჟამად არის მიღებული, პირველად შემოიღო ინგლისელმა ექიმმა ედუარდ ჯენერმა, რომელიც ცხოვრობდა 1749 — 1823 წ.

იგი კარგად იცნობდა ხალხურ მედიცინას და იმ დროს ინგლისში გავრცელებული ყვავილის საწინააღმდეგო აცრას.

ჯენერამდე აცრას შემდეგნაირად ახდენდნენ: აიღებდნენ დაავადებული ადამიანის ჩირქს და მით უცრიდნენ საო ადამიანს. ამის შემდეგ ყვავილს ადამიანი ადვილად იტანდა.

აცრის ასეთი წესი ჯენერამდე ინგლისსა და საერთოდ მთელ დასავლეთ ევროპაში ვრცელდა საქართველოდან. როგორც დაცული ისტორიული ძეგლებიდან ირკვევა, ყვავილის საწინააღმდეგო აცრა დიდი ხანია შემოღებული ყოფილა საქართველოში. აი რას სწერენ ამის შესახებ იენის უნივერსიტეტის სამკურნალო ფაკულტეტის მედიცინის ისტორიის პროფესორი ტ. შეიერ-შტეინეგი და ლაიპციგის უნივერსიტეტის სამკურნალო ფაკულტეტის მედიცინის ისტორიის პროფესორი კ. ზუდოფი:

„...განსაკუთრებული მნიშვნელობა ჰქონდა საბერძნეთის ექიმის ემანუილ თიმონის მიერ 1713 წელს გამოქვეყნებულ ცნობას იმის შესახებ, რომ ქართველები და ჩერქეზები გაჰკვრნავენ ჯანს ყვავილის ჩირქში დასველებული ნემსით და ამით იწვევენ ყვავილის სუსტ ფორმას, რაც ადამიანს აცავს ნამდვილი ყვავილის ინფექციისაგან.

ეს მეთოდი მაშინვე გახდა ცნობილი ევროპაში ინგლისის კონსტანტინეპოლელი ელჩის მეუღლის ლედი უორტლეი მონტეგიუს წყალობით.

ყვავილის ამ წესით აცრას უეჭველად სრავალი მიმდევარი გაუჩნდებოდა ევროპაში და კერძოდ ინგლისში.

ნ. ჰამალეი სწერს: მონტეგიუმ აცრა ამცნო ევროპას და იგი სწრაფად გავრცელდა ყველა კულტურულ სახელმწიფოში. ანჯელო პატმა მოიგონა ლანცეტი, რის გამო ასაკრეკ პირთა შორის შიშმა იკლო.

საქართველოდან გადმოტანილი წესით ყვავილის საწინააღმდეგო აცრის შემდეგ ყვავილის გამო სიკვდილიანობა ერთობ ილეცა.

იქვე ნ. ჰამალეი სწერს: თუ აცრამდე ევროპაში სიკვდილიანობა უდრიდა ყვავილით დაავადებულთა 50 პროცენტს, აცრის შემდეგ სიკვდილიანობა ერთიდან ოთხამდე მოდიოდა ათასზეო.

ადამიანიდან ადამიანზე ყვავილის ჩირქის გადატანას მაინც საშიშროება მოსდევდა: თუმცა ი"შვიათად, მაგრამ აცრის შემდეგ ავადმყოფობა რთულდებოდა.

ამ გარემოებას აშკარელებიც აკვირდებოდნენ. გამოარკვიეს, რომ იმ პირთ, რომლებიც ძრახის ყვავილით იყვნენ დაავადებულნი, აცრის მიზნით ადამიანიდან გადატანილი ყვავილი აღარ გამოაჩნდათ.

ამას ჯენერიც დააკვირდა, მან ითათბირა თავის მასწავლებელთან, ცნობილ ფიზიოლოგ ჯონ ჰენტერთან ყვავილით დაავადებული ძროხის შრატის გამოყენების შესახებ და, როგორც ზემოთ აღვნიშნე, პირველი აცრა მოახდინა 1796 წლის 14 მაისს.

ჯენერის წესით ყვავილის საწინააღმდეგო აცრა, როგორც სჩანს, გაუმჯობესება ყოფილა ყვავილის აცრის იმ მეთოდისა, რომელიც საქართველოში შეიტყო ბერძენმა ექიმმა ემანუილ თიმონმა. ხოლო მან ინგლისის კონსტანტინეპოლელი ელჩის მეუღლის პირით ამცნო ჯერ ინგლისსა და შემდეგ მთელ დასავლეთ ევროპას.

რომ ჩვენში ყვავილის საწინააღმდეგო აცრა ძველთაგანვე კარგად ყოფილა დაყენებული და გავრცელებული, გარდა ზემოთ მოყვანილი მედიცინის ისტორიკოს-პროფესორებისა, შემდეგი საბუთიც ადასტურებს.

გენ. ციციანოვი საქართველოდან სწერს შინაგან საქმეთა მინისტრს გრაფ კოჩუბეის 1805 წლის 19 ოქტომბერს.

„მაქვს პატივი მოვახსენო თქვენს ბრწყინვალებას, რომ რამდენიმე ასეული წელია, რაც საქართველოს სოფლებში უცრიან ყვავილს და ისიც არა ძროხისას, არამედ ჩვეულებრივს და ამასთანავე ეს ავადმყოფობა არავითარ ცუდ შედეგებს არ იძლევა“.

ეს საბუთიც იმის დამადასტურებელია, რომ ყვავილის აცრა საქართველოში ძველთაგანვე იყო ცნობილი.

ყველაზე დიდი შენობა საქართველოში

ყველაზე დიდი შენობა მთელ საქართველოში შენდება ამჟამად თბილისში, რუსთაველის პროსპექტზე, ეს მთავრობის ახალი სახლია, რომელიც უნდა დამთავრდეს ოქტომბრის რევოლუციის 20 წლისთავის დღეს სასწაულებისათვის.

აღნიშნული შენობის მოცულობა აღემატება 117.000 კუბიკურ მეტრს. შენობაში 400-ზე მეტი ოთახია, გარდა სასამსახურო ოთახებისა. შენობაში მოთავსდებიან სახალხო კომისარიატები, ცაკი, სახკომსაბჭო და მთავრობის სხვა ცენტრალური ორგანოები. შენობის პირველ სართულში ეწყობა გარაჟი 80 ავტომანქანისათვის.

რუსთაველის პროსპექტის მხრიდან შენობის გვერდის ფლიგელებს შორის მოწყობილია ორი რკინაბეტონის ტერასა. პირველ ტერასაზე ეწყობა ძარმარილოს აუზი (10 მეტრის დიამეტრით), სადაც ალმართავენ დიდ შადრევანს. მაღლა ტერასაზე მოაწყობენ ორ აუზს ლომთა ფიგურებით და მუდამ მოძრავი წყალით.

სახლის ეზოში გაშენდება დეკორატიულ მცენარეთა პარკი ხეივნებითა და ყვავილნარებით.

შემდგომში გათვალისწინებულია ახალი დიდი შენობის აგება ამ კორპუსის წინ, რუსთაველის პროსპექტის გასწვრივ.

430 ათასი მანეთი

სტუდენტების კურორტებზე გასაგზავნად

საქართველოს სახალხო კომისართა საბჭომ განიხილა სტუდენტთა სანატორიულ-კურორტული მომსახურების საკითხი და მიიღო დადგენილება, რომ წელს ამ საქმეზე დაიხარჯოს 430 ათასი მანეთი.

ცალკე უმაღლეს სასწავლებელთა შორის ეს თანხა შემდეგნაირად არის განაწილებული:

თბილისის სახელმწიფო უნივერსიტეტმა უნდა დახარჯოს 138 ათასი მანეთი, ქუთაისის პედინსტიტუტმა—55 ათასი, სოხუმის პედინსტიტუტმა—13 ათასი, თბილისის სამასწავლებლო ინსტიტუტმა—34 ათასი, ბათუმისამ—15 ათასი, სტალინირისამ—6 ათასი, გორისამ—10 ათასი, სამხატვრო აკადემიამ—7 ათასი, სახელმწიფო კონსერვატორიამ — 12 ათასი, სასოფლო-სამეურნეო ინსტიტუტმა—72 ათასი და ზოოვეტინსტიტუტმა—26 ათასი.

ახალი წიგნები

გამოვიდა და იყიდება „ტექნიკა და შრომის“ მიერ გამოცემული შემდეგი სახელმძღვანელო წიგნები: პროფ. ლეტიჩნევი — სასოფლო-სამეურნეო მანქანები, დოც. ტ. ვეფხვაძე — ფიზიკა (უმაღლესი სასწავლებლებისათვის). ჰაინრიხ ბილცი—არაორგანული ნივთიერებათა თვისებითი ანალიზი, დოც. ვ. გურგენიძე — რკინიგზის სადგურები და კვანძები, პ. ლანდაუ — სამეურნეო გამოთვლების კალკულაციის ზოფუძვლები. ინე. კ. ბრეგაძე — რა უნდა იცოდეს მძღოლმა სტახანოველმა, დოლგოვი და ლევიცკი — როგორ „ვებრძოლოთ ქვანახშირის მტვერს“ და ინე. ლ. კელერჯერიძე — ავტომობილის პროფილაქტიკა.

პედაგოგიკას სამეცნიერო-კვლევითი ინსტიტუტის გამოცემით გამოვიდა და იყიდება „სწავლა-აღზრდის ისტორია საქართველოში“ (მასალათა კრებულის პირველი ტომი).

ხელოვნება

„პირველი გემი“

18 ივნისს იბურება სეზონი მოზარდ მაყურებელთა თეატრში. სეზონის დამთავრებამდე თეატრი ჯერჯერობით კიდევ ეოთ ახალ დადგმას— ს. მთვარაძის პიესას „პირველი გემი“.

პიესა გათვალისწინებულია უმცროსი ასაკის ბავშვებისათვის. მისი თემაა მეგობრობა და ერთმანეთისადმი სიყვარული ბავშვთა შორის. მოქმედება სწარმოებს ლისის ტბაზე.

„პირველ გემს“ სდგამს რეჟისორი ბ. გაბრიელი, მხატვარია ვ. ჯოკრაძე, მუსიკა—ვ. შავერზაშვილისა.

ძირავარ როლებს ასრულებენ თ. თვალიაშვილი, ჯ. კუპრაშვილი, ქერეფაშვილი, მ. ციციშვილი, ი. დოხაური, ს. გაბრიელი.

პრემიერა—12 ივნისს.

გ. ლომიძის კონცერტი

დღეს, 10 ივნისს, საბელმწიფო კოხსერვატორიის დარბაზში გაიმართება მომღერალ გიორგი ლომიძის კონცერტი.

პროგრამაშია შუბერტი, გლინკა, დარგომიჟსკი, არაყიშვილი, შვედიძე.

ღღეს იწყება საზაფხულო ბაზრობა

ღღეს თბილისში იწყება და 25 ივნისამდე გასტანს საკოლმეურნეო ვაჭრობის დიდი საზაფხულო ბაზრობა. ვაჭრობა გაიმართება დახურულ ბაზარზე (სტალინის რაიონი), ავჭალის, დესიმონოვის, მოედნის, საბურთალოს, ვერის, ავლაბრისა და ნავთლუღის ბაზრებზე.

რაიონებიდან ჩამოსული კოლმეურნეების და ინდივიდუალური მეურნეების განაწილებას ბაზრებს შორის უხელმძღვანელებენ თბილისის შინაგანაწრობის სამმართველოს მიერ გამოყოფილი მუშაკები. ბაზრობაში მონაწილეთათვის რიგით-დარიგების მისაცემად თბილისის რკინიგზის სადგურზე და ქალაქში მომავალ გზატკეცილებზე ეწყობა საბაზრო კომიტეტის პუნქტები.

გამოყოფილია საწყობები, თავლები და სასტუმროები ბაზრობაზე ჩამოსულთა საჭიროებისათვის.

○

ფეხბურთი

თბილისი — ბაქო

გუშინ, 9 ივნისს, „საკავშირო თასის“ გათამაშების მორიგ ტურში ერთმანეთს შეხვდნენ თბილისის და ბაქოს „ლოკომოტივის“ ჯგუნდები.

ის დადებითი შთაბეჭდილება, რომელიც თბილისის ლოკომოტიველებმა წინა შეჯიბრებებში მოახდინეს, მათ არც გუშინ გაუქარწყლებიათ. თამაში თბილისელთა ძლერი შეტევით დაიწყო და უკვე მეხუთე წუთზე სიხარულიძემ ლამაზი ბურთი მოაქცია ბაქოს კარის ბადეში. რამდენიმე წუთის შემდეგ სტუმრების მეკარემ ვერ დაიჭირა ჩერედნიჩენკოს მიერ შორიდან დარტყმული ბურთი და ანგარიში გახდა 2:0 თბილისის „ლოკომოტივის“ სასარგებლოდ.

მეორე ტაიმში ბაქოელები შეეცადნენ ინიციატივის თავის ხელში აღებას და ერთხანს შესძლეს კიდეც ეს. მე-25 წუთზე მსაჯმა ბაქოელებს მისცა თერთმეტმეტრიანი თავისუფალი დარტყმის საშუალება, რაც მათ კარგად გამოიყენეს და ერთ ბურთი გაიქნიეს.

თბილისელებმა მეორე ტაიმში თუმცა შეახელეს ტემპი, მაგრამ თამაშის უკანასკნელ წუთებში უპირატესობა მაინც მათ ხელში იყო. მე-35 წუთზე ბაქოს კარში ლოლაძის მიერ დარტყმული მესამე ბურთი შეგორდა. მიღწეული შედეგი ბოლომდე დაიცვეს და შეუჯიბრება დამთავრდა თბილისის „ლოკომოტივის“ გამარჯვებით 3:1.

ეს ბაქოს შესამე გუნდია, რაც თბილისის „ლოკომოტივმა“ დამარცხა „საკავშირო თასის“ გათამაშებაში. „ლოკომოტივის“ შემდეგი შეხვედრა მოხდება თბილისის „დინამოსთან“ 12 ივნისს.

○

შემთხვევები

 # კურდობა. 6 ივნისს ღამით გაქურდეს მოხადირეთა კავშირის მაღაზია პუშკინის ქუჩაზე, საიდანაც წაიღეს 6 სანადირო თოფი, ფეხსაცმელები და სხვა საქონელი. გარდა ამისა სალაროდან ფულად წაიღეს 760 მანეთი. მიღებული ზომებით ქურდები ა. ს. ხარატუროვი და ს. ი. სულეიმანოვი იქ ღამესვე დააპატიმრეს. შესამე ქურდი ე. ა. პეტროსიანი ჯერ შეპყრობილი არ არის. მაღაზიიდან გატაცებული ნივთები აღმოაჩინეს სულეიმანოვის ბინაზე და მაღაზას დაუბრუნეს. როგორც ამ ქურდობის თანამონაწილე დაპატიმრებულია მეეზოვე რ. შ. აიდოვი.

პარტკალენდარი

ლ. კეცხოველის სახელობის პროლეტარების სასახლეში

10 ივნისი

საქ. კ. პ. (ბ) ისტორიის კაბინეტი — კონსულტაცია თემებზე:

1) „პოლიტიკური პატიმრები რუსეთში თებერვლის ბურჟუაზიულ - დემოკრატიული რევოლუციის წინ“ — ქართულ ენაზე. კონსულტანტი ასხ. ბროშვილი, დაწყისი საღამოს 8 საათზე; 2) „ბოლშევიკების პარტია სახალხო მეურნეობის აღდგენის მშვიდობიან პერიოდში გადასვლის პერიოდში“ (1921—1925 წ.წ.)—რუსულ ენაზე. დასაწყისი საღამოს 8 საათზე.

○

11 ივნისს, საღამოს 8 საათზე, პროპაგანდისტისა და აგიტატორის სახლში ასხ. ჯიხვაძის კომკავშირული აქტივისათვის ქართულად მოხსენებას გააკეთებს სოციალისტური მშენებლობის მდგომარეობაზე. შესვლა გაკეთებით ბილეთებით.

○

10 ივნისს, საღამოს 7 საათზე, სტალინის რაიკომის პარტიული განათლების სახლში შესდგება ჯგუფური კონსულტაცია პროპაგანდისტებისათვის თემაზე: „პარტიული საკითხის სწავლების მეთოდიკა“ — ქართულ ენაზე. ჯგუფური კონსულტაცია ამავე თემაზე რუსულად შესდგება 10 ივნისს, საღამოს 8 საათზე. კონსულტანტი ამხ. რუხაძე.

○

10 ივნისს, საღამოს 7 საათზე, კიროვის რაიკომის სხდომათა დარბაზში პროპაგანდისტებისა, პარტკომების მდივნებისა და პარტორგებისათვის შესდგება მოხსენება თემაზე: „პროლეტარიატის დიქტატურის როლის შესახებ გარდამავალი პერიოდის ეკონომიკაში“—ქართულ ენაზე.

○

10 ივნისს, საღამოს 7 საათზე, ორჯონიკიძის რაიკომის პარტკაბინეტში შესდგება აგიტპუნქტის მეცადინეობა ქართულ და რუსულ ენებზე თემა: „მასობრივ ხუთწლიანი გეგმის საკითხების განხილვა“.

პ.-მგ. რედაქტორის მოადგილე
ა. იაკობაშვილი.

ერთვნული ბიბლიოთეკა

საქართველოს ერთიერთი საუკეთესო მძლეოსანი—კილაძე ვარაზიშობს ბირთვის ტყორცნაში.
ფოტო ბუდუშკისა („სოიუზფოტოს“ საქ. განყ.)

„უჩინარი ადამიანი“

ამ თათეატრით ჩვენი გაზეთის 6 მაისის ნომერში მოთავსებული იყო წერილი კომბინატორ გიორგი ჯაფარიძის ბანდის შესახებ.

ეს საქმე ამ დღეებში გაირჩია თბილისის რაიონის სასამართლომ გრ. ბაქრაშვილის თავჯდომარეობით და პროკურორ ა. კვერნაძის მონაწილეობით. სასამართლომ გიორგი ჯაფარიძეს მიუსაჯა 7 წლით თავისუფლების აღკვეთა და სასჯელის მოხდის შემდეგ სამი წლით სამოქალაქო უფლებათა აყრა.

სერგო ფურცხვანიძეს და ივლიანე ხიდაშელს მიესაჯა ოთხ-ოთხი წლით თავისუფლების აღკვეთა და სასჯელის მოხდის შემდეგ სამ-სამი წლით ხმის უფლების ჩამორთმევა.

ტერენტი ჩიხლაძეს — სამი წლით თავისუფლების აღკვეთა და ამდენივე ხნით ხმის უფლების ჩამორთმევა.

შალვა რუხაძეს, იოსებ შალაშვილს და სოკრატ ტეფნაძეს მიესაჯათ სამ-სამი წლით თავისუფლების აღკვეთა და სასჯელის მოხდის შემდეგ ორ-ორი წლით ხმის უფლების ჩამორთმევა.

არსენ ლაგვილავა სასამართლომ გაამართლა.

○

პარტკალენდარი

ლ. კეცხოველის სახელობის პროლეტარების სასახლეში

10 ივნისი

საქ. კ. პ. (ბ) ისტორიის კაბინეტი — კონსულტაცია თემებზე:

1) „პოლიტიკური პატიმრები რუსეთში თებერვლის ბურჟუაზიულ - დემოკრატიული რევოლუციის წინ“ — ქართულ ენაზე. კონსულტანტი ამხ. ბროშვილი, დაწყისი საღამოს 8 საათზე; 2) „ბოლშევიკების პარტია სახალხო მეურნეობის აღდგენის მშვიდობიან პერიოდში გადასვლის პერიოდში“ (1921—1925 წ.წ.)—რუსულ ენაზე. დასაწყისი საღამოს 8 საათზე.

○

11 ივნისს, საღამოს 8 საათზე, პროპაგანდისტისა და აგიტატორის სახლში ამხ. ჯიხვაძის კომკავშირული აქტივისათვის ქართულად მოხსენებას გააკეთებს სოციალისტური მშენებლობის მდგომარეობაზე. შესვლა გაკეთებით ბილეთებით.

○

10 ივნისს, საღამოს 7 საათზე, სტალინის რაიკომის პარტიული განათლების სახლში შესდგება ჯგუფური კონსულტაცია პროპაგანდისტებისათვის თემაზე: „პარტიული საკითხის სწავლების მეთოდიკა“ — ქართულ ენაზე. ჯგუფური კონსულტაცია ამავე თემაზე რუსულად შესდგება 10 ივნისს, საღამოს 8 საათზე. კონსულტანტი ამხ. რუხაძე.

○

10 ივნისს, საღამოს 7 საათზე, კიროვის რაიკომის სხდომათა დარბაზში პროპაგანდისტებისა, პარტკომების მდივნებისა და პარტორგებისათვის შესდგება მოხსენება თემაზე: „პროლეტარიატის დიქტატურის როლის შესახებ გარდამავალი პერიოდის ეკონომიკაში“—ქართულ ენაზე.

○

10 ივნისს, საღამოს 7 საათზე, ორჯონიკიძის რაიკომის პარტკაბინეტში შესდგება აგიტპუნქტის მეცადინეობა ქართულ და რუსულ ენებზე თემა: „მასობრივ ხუთწლიანი გეგმის საკითხების განხილვა“.

პ.-მგ. რედაქტორის მოადგილე
ა. იაკობაშვილი.

ლენინის ორდენოსანი
რუსთაველის
თეატრი

10-VI	გმირთა თაობა
11-VI	ალკაზარ

დასაწყ. 8 ს. 30 წ.

მარჯანიშვილის სახ. თეატრი

10-VI	ილია ჭავჭავაძის დაბადებიდან 100 წლისა აღსანიშნავად ჩატეხილი ხიდი
11-VI	ჩატეხილი ხიდი

დასაწყისი საღ. 8 ს. 30 წ

დღეს საკინოწარმოდგენის პროგრამებში

ოქტომბერი 7, 9, 11	ახალი ხმოვ. ფილმი უკრაინულ ენაზე ნაზარ ხოტიდოლია
დამკვრელი 6-30, 8, 9-30 11	სახამ. შენ. ახ. ხმ. ფილმი აი—გულ სახაფხ. შენ. ხმ. ფ. ცირკი
კომკავშირელი 6-30, 8-30, 10-30	(სახაფხ. და სახამთროს) დადგმის მე-3 კვირა ცამეტნი
რ. ლუქსემბ. სახ 6-30, 8-30, 10-30	დადგმის მე 2 თვე ხმოვ. სურ. ქართულ ენაზე ნარინჯის ველი
2ნ კომ. სახ სახამთ. 6-30 სახაფხ. 9	სახამთ შენ. ბეთჰოვენის კონცერტი სახაფხ. შენ. ჰეტერი
ახალი ამბები.	„ჩრდილოეთის პოლუსი დაპყრობილია ჩვენ მიერ“ უსახიფათის ამბები გამოშვ. 17
კომინტერნი (სახაფხულო) 8-45. 10-30	ხმოვანი მხატვრ. ფილმი მეკარე

60

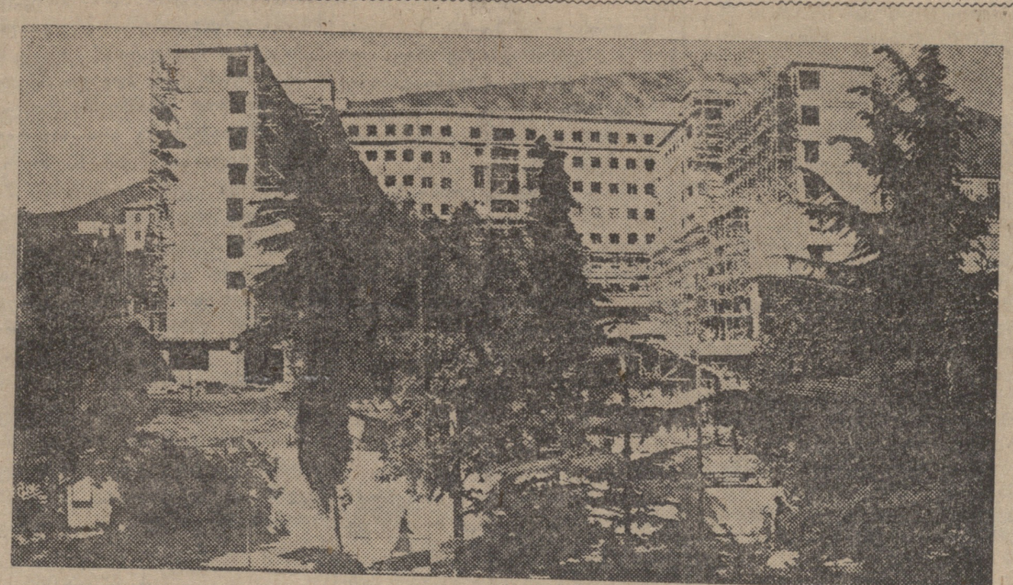

საქართველოს მთავრობის სახლის მშენებლობის ხედი.
ფოტო კაკოეტოვისა („სოიუზფოტოს“ საქ. განყ.)

ა. წ. 25—26 ივნისს თბილისში
შესდგება მეორე ხუთწლედის
(მეოთხე წლის გამოშვება)
სესხის მოგებათა მეორე
ტირაჟი

ხაქ. შრ. შემნ. ხალ. და ხახ. კრედიტის სამმართველო.

თბილისის სარეწაო კოოპერატიული არტელის „მეხშუბის“ წევრთა საერთო კრების დადგენილების თანახმად (იხილეთ ა. წ. 15 მარტის საერთო კრების ოქმი № 6), არტელი „მეხშუბა“ საწარმოო ნიშნის მიხედვით გაიყო ორნაწილად:

ა) ბეწვეულის საამქროდ.
ბ) საქუსაქე საამქროდ.

ბეწვეულის საამქრო აქტივ-პასივით შეუერთდა თბილისის სარეწაო კოოპერატიულ არტელ „მკერავთა კომუნას“ ხოლო საქუსაქე საამქრო აქტივ პასივით შეუერთდა ქუთაისის სარეწაო კოოპერატიულ არტელ „ტყავქუსაქეწარმოებისაცმელს“ ა/წ. 1 ივნისიდან.

17136

არტელ „მეხშუბის“ გამგეობა.

ტყიბულის რაისახალხო სასამართლოს აღმასრულებელი ნ. ქათამაძე ამით აცხადებს, რომ ა. წ. 14 ივნისს

საჯარო ვაჭრობით

გაჰყიდის სადგურ გელათში (ტყიბულის რაიონი) საქ. მარმარილოს ტრესტის შემდეგ ქონებას:

ტრაქტორი 1-ი ინტერ., ქვის სამტვრევს—1 ც., ბენზინის თუნუქის კასრებს—3 ც., ქონება გაიყიდება სახელმწიფო ფასებში, თანახმად ტყიბულის რაისახალხო სასამართლოს 1936 წ. 5 ნოემბრის აღმასრულებელი ფურცლისა № 7—8, გელათის სას.-სამ. არტელის პრეტენზიის დასაკმაყოფილებლად. 1581

საქართვ. მსუბ. მრეწველობის სახ. კომისარიატის
სამკერვალო ფაბრიკა № 6
თოდრიას ქუჩა (ყოფილი სომხის ბაზრის) № 22.

აცხადებს
მემკვიდრეების საყურადღებოდ

რომ ქვემოთ ჩამოთვლილი შეკვეთები: კოსტიუმები და პალტოები, როგორც კაცის, ისე ქალის, რომლებიც დამზადებული იყო 1 ივნისისათვის, მიუხედავად დანიშნული ვადებისა, გამოსყიდულ უნდა იქნას სამი დღის განმავლობაში დღიდან ამ განცხადების გამოქვეყნებისა. აღნიშნული 3 დის შემდეგ შეკვეთები გადაეცემა „მკერავგასაღებას“ და არავითარი პრეტენზიები არ მიიღება.

შეკვეთების № №

20, 127, 175, 176, 224, 232, 245, 246, 250, 266, 280, 291, 337, 362, 384, 386, 406, 432, 436, 438, 449, 472, 484, 488, 491, 499, 500, 507. 519, 524, 529, 530, 538. 554, 556, 559, 562, 574, 580. 585, 586, 588, 589, 592, 593, 601, 608, 644, 646, 647, 652, 654, 676, 683, 689, 691, 692, 699. 708, 922, 2143, 2181, 2263, 2264, 2280, 2287, 2304, 2348, 2348, 2349, 2349, 2368, 2376, 2377, 2384, 2391, 2395, 2402, 2408, 2410, 2412, 2429, 2430, 2433, 2434, 2436, 2445, 2446, 2149, 2486, 2452, 2488. 2491, 2492, 2495, 2498, 2504, 2553, 2577, 2581, 3003, 3036, 3067, 3112, 3115, 3121, 3214. 3214, 3219, 3235, 3241, 3254, 3268, 3274, 3277, 3292, 3313, 3316, 3315, 4050, 4244. 4245, 4273, 4321, 4348. 4353, 4355, 4357, 4362, 4368, 4374, 4395, 4425, 4442, 4470. 4456, 4482, 5042, 5104, 5195, 5215. 5225, 5225, 5227, 5249, 5230, 5249, 5251, 5277. 5282, 5285, 5286, 5287, 5296, 5287, 5294, 5301. 5308, 5313, 5314, 5315, 5317, 5319, 5321, 5324, 5325, 5327, 5328, 5332, 5333, 5877, 6167, 6168. 6169, 6171, 7104, 7228, 7238, 7239, 7246, 7247, 7250, 7251. 7262, 7266, 7269, 7270, 7274, 7275. 7285, 7292, 7288, 7302, 7323, 7593, 7950, 8058, 8096, 8186, 8228, 8241, 8246, 8283, 8284, 8287. 8301, 8302, 8303, 8304. 8312, 8322, 8327, 8335, 9202, 9215, 9226, 9232, 9233. 9238. 9241, 9258, 13324, 10049, 10055. 10091, 10095. 10177, 10283.

შეკვეთები ფაბრიკის განყოფილებაში—ავლაბარი შაუმიანის ქუჩა № 1.

100, 174, 187, 201, 207, 212, 216, 219, 221, 225, 227, 232, 236, 239, 240, 241, 244, 251, 253 254, 255, 257, 258, 1042, 1226, 1308, 1332, 1392, 1393, 1399, 1403, 1405, 1430. 1437, 1444, 1452. 1461, 1492. 1494. 1495, 1496. 1499. 1511. 1517

შენიშვნა: დანარჩენი შეკვეთები: ხალათები, შალვრები და ქალის კაბები, რომლებიც მზად იყო 1 ივნისისათვის, უნდა გამოსყიდულ იქნას ზემოთ აღნიშნულ ვადაში.

1122

მიღების პირობები
თბილისის ძართულ პედაგოგიურ სასწავლებელში
1937—1938 სასწავლო წელს.

1. პედსასწავლებელში მიიღებიან ის პირნი, რომელთაც დამთავრებული აქვთ არასრული საშუალო სკოლის 7 კლასი, ასაკით 15-დან 25 წლამდე.

2. პედსასწავლებელში შემსვლელნი აბარებენ გამოცდებს შემდეგ საგნებში:
I კურსზე—დედა-ენა (ზეპირი და წერითი), არითმეტიკა (ზეპირი და წერითი), ალგებრა (წერითი), გეომეტრია და გეოგრაფია (ზეპირი).
II—III კურსზე—შემსვლელნი გამოიცდებიან პედაგოგიური სასწავლებლის წინა კურსის ყველა საგანში.

3. პედსასწავლებელში შემსვლელთ შემოაქვთ განცხადება დირექტორის სახელზე, კამოს ქ., № 52. შემდეგი საბუთების დართვით: 1. დაბადების მოწმობა, 2. განათლების მოწმობა (დედანი), 3. ორი ფოტოგრაფიული სურათი.

4. განცხადებები მიიღება 25 ივნისიდან 15 აგვისტომდე.

5. მისაღები გამოცდები—25 აგვისტოდან 29 აგვისტომდე.

6. მიღებულ მოსწავლეთ მიეცემათ სტიპენდია საერთო წესით.

218 დირექტორი **ივლ. კვაჭაძე.**

მისამართები: რედაქციის — თბილისი, რუსთაველის პროსპ. № 16. გამომცემლობის — რუსთაველის პროსპექტი № 34, ტელეფონები: პასუხისმგებელი რედაქტორის მოადგილეების: 3—63—03 და 3—08—67, სამდივნოსი: 3—06—58, განყოფილებებისა: პარტიულის—3—57—61, სასოფლო-სამეურნეო — 3—73—40. მშრომელთა წერილების — 3—73—24, პ/მგ. მორიგის—3—26—67, გამომცემლობის—3—51—81, სტამბის დირექტორის—3—27—04. ხელნაწერები ავტორებს არ უბრუნდებათ

ამხ. ს. თოდრიას სახ. სტამბა „კომუნისტი“, კამოს ქ. № 68.

მოვლიტის რწმუნებული 3—8596