ᲬᲠᲝᲚᲔᲢᲐᲠᲔᲑᲝ ᲒᲐᲖᲔᲗᲘ ᲥᲐᲚᲐᲥᲘᲡᲐ, ᲨᲔᲔᲠᲗᲓᲘᲗ

კომუნისტი

ᲡᲐᲥ. Კ.Პ. (ᲑᲘ) ᲪᲔᲜᲢᲠᲐᲚᲣᲠᲘ ᲙᲝᲛᲘᲢᲔᲢᲘᲡ, ᲗᲑᲘᲚᲘᲡᲘᲡ Კ-ᲘᲡ ᲓᲐ ᲪᲐᲙᲘᲡ ᲝᲚᲒᲘᲜᲝᲚ

ᲤᲐᲡᲘ 10 ᲙᲐᲞ.

ᲝᲗᲮᲨᲐᲑᲐᲗᲘ, 16 ᲘᲕᲜᲘᲡᲘ 1937 Წ. № 136 (4937)

ᲓᲦᲔᲡ ᲒᲐᲖᲔᲗᲨᲘᲐ

— კომკავშირის—მტკიცე პარტიული ხელმძღვანელობა (მოწინავე)
— სსრ კავშირის სახალხო კომისართა საბჭოს და სკპ(ბ) ცენტრალური კომიტეტის დადგენილება სრულიად-საკავშირო სასოფლო-სამეურნეო გამოფენის შესახებ
— რკინიგზელები სთხოვენ მთავრობას გამოუშვას სსრ კავშირის თავდაცვის სესხი
— დაზვერვა და კონტრდაზვერვა (ფელეტონი)
— ნ. კრუშპკოლი — საბჭოების სრულიად-რუსეთის პირველი ყრილობა (ფელეტონი)

ᲣᲪᲮᲝᲔᲗᲨᲘ:

— ესპანეთის ფრონტებზე
— აგირეს მიმართვა
— დე ბრუკერის რადიოგრამა ამხ. დიმიტროვს.
— ამხ. დიმიტროვის პასუხი დე ბრუკერს

ᲥᲐᲠᲗᲕᲔᲚᲣᲠᲘ ᲡᲐᲑᲭᲝᲗᲐ ᲡᲐᲮᲔᲚᲛᲬᲘᲤᲝ ᲑᲘᲑᲚᲘᲝᲗᲔᲙᲐ

სრულიად-საკავშირო სასოფლო-სამეურნეო გამოფენის შესახებ

სსრ კავშირის სახალხო კომისართა საბჭოს და საკ. კ. პ. (ბ) ცენტრალური კომიტეტის დადგენილება

ამ მიზნით, რომ უკეთ მოეწყოს სრულიად-საკავშირო სასოფლო-სამეურნეო გამოფენა და ფართოდ გაიშალოს კოლმეურნეობების, საბჭოთა მეურნეობების, მანქანა-ტრაქტორთა სადგურების, საკოლმეურნეო სასაქონლო ფერმების, აგრეთვე სოფლის მეურნეობის მოწინავეთა და ორგანიზატორთა სოციალისტური შეჯიბრება სრულიად-საკავშირო სასოფლო-სამეურნეო გამოფენაზე მონაწილეობის უფლებისათვის, სსრ კავშირის სახალხო კომისართა საბჭო და საკ. კ. პ. (ბ) ცენტრალური კომიტეტი ადგენენ:

1. სრულიად-საკავშირო სასოფლო-სამეურნეო გამოფენის გახსნა გადატანილ იქნას 1938 წლის 1 აგვისტოსათვის.

2. დამტკიცდეს საგამოფენო კომიტეტის მიერ წარმოდგენილი დადგენილება „სრულიად-საკავშირო სასოფლო-სამეურნეო გამოფენაზე კოლმეურნეობების, საბჭოთა მეურნეობების, მანქანა-ტრაქტორთა სადგურების, საკოლმეურნეო სასაქონლო ფერმების, აგრეთვე სოფლის მეურნეობის მოწინავეთა და ორგანიზატორთა მონაწილეობის პირობების შესახებ".

3. დაევალოს სსრ კავშირის მიწსახკომს, სსრ კავშირის საბჭოთა მეურნეობების სახალხო კომისარიატს და სსრ კავშირის კვების მრეწველობის სახალხო კომისარიატს ამ წლის 20 ივნისისათვის საგამოფენო კომიტეტს დასამტკიცებლად წარუდგინონ სრულიად-საკავშირო სასოფლო-სამეურნეო გამოფენაზე მონაწილეობის უფლების მაჩვენებლები სოფლის მეურნეობის ამ დარგების მიხედვით, რომლებიც არ არიან ჩამოთვლილი საგამოფენო კომიტეტის ზემოაღნიშნულ დადგენილებაში.

სსრ კავშირის სახალხო კომისართა საბჭოს თავმჯდომარე — ვ. მოლოტოვი

საკ. კ. პ. (ბ) ცენტრალური კომიტეტის მდივანი — ი. სტალინი

მოსკოვი, კრემლი.
1937 წ. 14 ივნისი.

კომკავშირს—მჯიღე პარტიული ხელმძღვანელობა

ლენინურმა კომკავშირმა ჩვენი ქვეყნის პოლიტიკურ ცხოვრებაში მომხდარ ისტორიულ მობრუნებას ორგანიზაციულ - პოლიტიკური მუშაობის ძირფესვიანად გარდაქმნით უნდა უპასუხოს.

ახლანდელ ვითარებაში, როცა ჩვეყანა ახალი სტალინური კონსტიტუციით ცხოვრობს, როცა სახელმწიფოს ძირითადი კანონი დიდ გასაქანს აძლევს ჩვენი ქვეყნის შრომელ ახალგაზრდობას — ფართო მონაწილეობა მიიღოს ქვეყნის მართვა-გამგეობის საქმეში, ლენინ-სტალინის პარტიის უახლოეს თანაშემწეს — კომკავშირს უდიდესი მუშაობა ჰმართებს ჩვენი ქვეყნის მრავალმილიონიანი მშრომელი ახალგაზრდობის პოლიტიკურად აღზრდისათვის.

ლენინური კომკავშირი ვერ შესძლებს ამ ფრიად სერიოზული ამოცანის დაძლევას, თუ დროზე არ აღმოფხვრა ორგანიზაციული და პოლიტიკურ-აღმზრდელობითი მუშაობის ის ნაკლოვანებანი, რაც გულისხმობით მის მუშაობას ახასიათებს.

საკ. ალკა ცენტრალური კომიტეტის III პლენუმმა სწორედ ამ ნაკლოვანებებზე შეაჩერა თავისი ყურადღება და დასახა პრაქტიკული გზები ახალი ვითარების შესაბამისად მუშაობის გარდაქმნისათვის.

პლენუმის გადაწყვეტილებებით ლენინური კომკავშირის პირველი რიგის ამოცანას შეადგენს ახალგაზრდობის კომუნისტურად აღზრდა, კომკავშირულ ორგანიზაციებში პროპაგანდისტული მუშაობის ისე დაყენება, რომ თვითეული კომკავშირელი დაეუფლოს ბოლშევიზმს, გაამდიდროს თავისი ცოდნა მარქსისტულ-ლენინური თეორიით.

საკ. ალკა ც კ-ის III პლენუმი თავის დადგენილებებში კატეგორიულად მოითხოვს ლენინური კომკავშირის წესდების ყველა მოთხოვნათა დაცვას. პლენუმი ჰგმობს კომკავშირული ორგანიზაციების მუშაობის პრაქტიკაში დემოკრატიული ცენტრალიზმის დარღვევის ფაქტებს. მოითხოვს, რათა ალკა წევრებს შეუზღუდველი უფლება მიეცეს აქტიური მონაწილეობა მიიღონ კომკავშირის ცხოვრებაში. პლენუმი თავის დადგენილებებში ჰკრძალავს არჩევნობის შეცვლას დანიშვნით და ისეთ შემთხვევებს, როცა ანგარიშგება ამომრჩევლების წინაშე უკუგდებულია და მივიწყებული.

საქართველოს ალკა ორგანიზაციებშიც ირღვეოდა კომკავშირული წესდება, ფართოდ იყო გავრცელებული ხელმძღვანელ ორგანოებში ყოფაცხოვრების შეუწყნარებელი პრაქტიკა, აქა-იქ უგულებელყოფილი იყო ანგარიშგება ამომრჩევლების წინაშე.

საქართველოს კომკავშირის ორგანიზაციის ცალკეულ რგოლებში არსებული დეფექტები და ნაკლოვანებანი სუსტი პარტიული ხელმძღვანელობით აიხსნება. სადაც სუსტია პოლიტიკურ-აღმზრდელობითი მუშაობა, სადაც ნაკლები ყურადღება ექცევა პროპაგანდისტულ და საგიტაციო მუშაობას ახალგაზრდობის მასებში, სადაც უხეშად მახინჯდება კომკავშირის წესდება, იქ, უდაბა კომკავშირის წესდება, ვოა, პარტიული ხელმძღვანელობა ვერ სდგას სასურველ სიმაღლეზე.

სწორედ კომკავშირისადმი სუსტი პარტიული ხელმძღვანელობით უნდა აიხსნას შინაკავშირო დემოკრატიის დამახინჯების ფაქტები თბილისის უნივერსიტეტის ისტორიული ფაკულტეტის კომკავშირული ორგანიზაციაში, სადაც კომკავშირის რაიკომის წარმომადგენლებმა უხეში ადმინისტრირების წესით აიძულეს საერთო კრება მიეღო რაიკომის დადგენილება ბაშკიჩეთის პარტრაიკომსა და სოხუმის ქალაქკომს უნდა დაეკისროთ პასუხისმგებლობა იმისათვის, რომ მათს კომკავშირულ ორგანოებში ფართოდ მოიკიდა ფეხი დანიშვნის პრაქტიკამ.

სადაც პარტიული ორგანიზაციები სუსტად ხელმძღვანელობენ კომკავშირს, კმაყოფილდებიან შემთხვევიდან შემთხვევამდე მიმაგრებული ამხანაგების ანგარიშის მოსმენით, სადაც არ არის ნამდვილი პარტიული ხელმძღვანელობა, იქ საკავშირო მუშაობა ჰმართებს ჩვენი ქვეყნის მრავალმილიონიანი მშრომელი ახალგაზრდობის პოლიტიკურად აღზრდისათვის.

ლენინური კომკავშირი ვერ შესძლებს ამ ფრიად სერიოზული ამოცანის დაძლევას, თუ დროზე არ აღმოფხვრა ორგანიზაციული და პოლიტიკურ-აღმზრდელობითი მუშაობის ის ნაკლოვანებანი, რაც გულისხმობით მის მუშაობას ახასიათებს.

საკ. ალკა ცენტრალური კომიტეტის III პლენუმმა სწორედ ამ ნაკლოვანებებზე შეაჩერა თავისი ყურადღება და დასახა პრაქტიკული გზები ახალი ვითარების შესაბამისად მუშაობის გარდაქმნისათვის.

პლენუმის გადაწყვეტილებებით ლენინური კომკავშირის პირველი რიგის ამოცანას შეადგენს ახალგაზრდობის კომუნისტურად აღზრდა, კომკავშირულ ორგანიზაციებში პროპაგანდისტული მუშაობის ისე დაყენება, რომ თვითეული კომკავშირელი დაეუფლოს ბოლშევიზმს, გაამდიდროს თავისი ცოდნა მარქსისტულ-ლენინური თეორიით.

საკ. ალკა ც კ-ის III პლენუმი თავის დადგენილებებში კატეგორიულად მოითხოვს ლენინური კომკავშირის წესდების ყველა მოთხოვნათა დაცვას. პლენუმი ჰგმობს კომკავშირული ორგანიზაციების მუშაობის პრაქტიკაში დემოკრატიული ცენტრალიზმის დარღვევის ფაქტებს. მოითხოვს, რათა ალკა წევრებს შეუზღუდველი უფლება მიეცეს აქტიური მონაწილეობა მიიღონ კომკავშირის ცხოვრებაში. პლენუმი თავის დადგენილებებში ჰკრძალავს არჩევნობის შეცვლას დანიშვნით და ისეთ შემთხვევებს, როცა ანგარიშგება ამომრჩევლების წინაშე უკუგდებულია და მივიწყებული.

საქართველოს ალკა ორგანიზაციებშიც ირღვეოდა კომკავშირული წესდება, ფართოდ იყო გავრცელებული ხელმძღვანელ ორგანოებში ყოფაცხოვრების შეუწყნარებელი პრაქტიკა, აქა-იქ უგულებელყოფილი იყო ანგარიშგება ამომრჩევლების წინაშე.

საქართველოს კომკავშირის ორგანიზაციის ცალკეულ რგოლებში არსებული დეფექტები და ნაკლოვანებანი სუსტი პარტიული ხელმძღვანელობით აიხსნება. სადაც სუსტია პოლიტიკურ-აღმზრდელობითი მუშაობა, სადაც ნაკლები ყურადღება ექცევა პროპაგანდისტულ და საგიტაციო მუშაობას ახალგაზრდობის მასებში, სადაც უხეშად მახინჯდება კომკავშირის წესდება, იქ, უდაბა კომკავშირის წესდება, ვოა, პარტიული ხელმძღვანელობა ვერ სდგას სასურველ სიმაღლეზე.

სწორედ კომკავშირისადმი სუსტი პარტიული ხელმძღვანელობით უნდა აიხსნას შინაკავშირო დემოკრატიის დამახინჯების ფაქტები თბილისის უნივერსიტეტის ისტორიული ფაკულტეტის კომკავშირული ორგანიზაციაში, სადაც კომკავშირის

ესპანეთის ფრონტებზე

(ᲡᲐᲙ. ᲓᲔᲞ. ᲡᲐᲐᲒᲔᲜᲢᲝᲡ ᲪᲜᲝᲑᲔᲑᲘᲗ)

ᲑᲘᲡᲙᲐᲘᲘᲡ ᲤᲠᲝᲜᲢᲘ

როგორც ესპანეთის თავდაცვის სამინისტრო იუწყება, მეამბოხენი არტილერიისა და მრავალი თვითმფრინავის დახმარებით კვლავ ძლიერად ურტყამენ ბილბაოს თავდაცვის ხაზებს და წინ მიიწევენ მთელ რიგ ჰუნქტებში.

„დეილი ტელეგრაფის" სპეციალური კორესპონდენტი ბილბაოდან იუწყება, რომ მეამბოხეთა ძალებმა, ემორჩილებიან რა გერმანიის გენერალური შტაბის განკარგულებას ბისკაის ფრონტზე, 13 ივნისს გააძლიერეს იერიშები ლარაბესუას სექტორში. გერმანიისა და იტალიის თვითმფრინავები, რომლებიც ბურგოსიდან, ვიტორიიდან და სან-სებასტიანიდან მოფრინდნენ, მთელი დღის განმავლობაში უშენდნენ ყუმბარებს ბილბაოს. ბევრია მოკლული. ბომბარდირებამ დიდი ზარალი გამოიწვია. ჰავასის სააგენტოს ცნობით, მეამბოხეთა თვითმფრინავები ტყვიამფრქვევებით ხერეტდნენ სამოქალაქო მოსახლეობას, რომელიც თავშესაფრებისაკენ მიეშურებოდა.

როგორც „დეილი ტელეგრაფის" სპეციალური კორესპონდენტი იუწყება, საჰაერო იერიშებს ხელი შეუწყეს ახალმა ტანკებმა, რომლებიც გზა გაუკაფეს ქვეითთა ჯარს. რესპუბლიკელებმა სანიადაშო წესრიგით დახიეს უკან თავდაცვის მეორე ხაზისკენ.

როგორც „დეილი ჰერალდის" სპეციალური კორესპონდენტი იუწყება, 13 ივნისს ნაშუადამევს ბილბაოში მიიღეს ცნობები ფრონტიდან. რომ ყველაზე უფრო სამიშ ადგილებში მიმბოხეთა იერიშები შეჩერებულა. „დეილი ჰერალდის" კორესპონდენტი ჰფიქრობს, რომ ბილბაოს ბომბარდირებაში მონაწილეობას იღებდა გერმანიის და იტალიის 72 თვითმფრინავი.

ᲐᲠᲐᲒᲝᲜᲘᲘᲡ ᲤᲠᲝᲜᲢᲘ

ესპანის სააგენტოს გადმოცემით, არაგონიის ფრონტზე სამხედრო მოქმედება წარმატებით ვითარდება. რესპუბლიკელები ინარჩუნებენ ინიციატივას. უესკიდან სარაგოსისაკენ მიმავალ გზაზე მეამბოხენი გააფთრებული ბრძოლის შემდეგ იძულებული იყვნენ 13 ივნისს დაეტოვებიათ პოზიციები, რომლებიც ამ გზას დაჰყურებენ. საღამოს მეამბოხეთა 5 ყუმბარმტყორცნი 3 ავიაგამანადგურებლის თანხლებით ცდილობდა ყუმბარები დაეშინა რესპუბლიკელთა პოზიციებისათვის უესკის სამხრეთ-დასავლეთით. მეამბოხეთა თვითმფრინავებმა სროლა აუტეხეს სოფელ აპიესსა და გრიესს (უესკის ჩრდილოეთით). ისინი ტყვიამფრქვევებით ჭოკავდნენ მშვიდობიან მოსახლეობას, უშენდნენ ჰოსპიტალსა და ამბულატორიას. 13 ივნისს, ნაშუადღევს, მეამბოხენი შეეცადნენ დაებრუნებინათ თავიანთი პოზიციები, რომლებიც რესპუბლიკელებმა უესკიდან ხაკისაკენ მიმავალ გზაზე დაიკავეს, მაგრამ მეამბოხეთა იერიში მოგერიებულ იქნა. მეამბოხეთა ავიაცია შეეცადა ყუმბარები დაეშინა რესპუბლიკელთა პოზიციებისათვის უესკის ჩრდილოეთით, მაგრამ რაკი შეამჩნია რესპუბლიკელთა თვითმფრინავების ჯგუფები, რომლებიც ბისკაის ფრონტის პირისპირ სექტორში. განადგურებულია მეამბოხეთა თოფისწამლის საწყობი.

მდინარე ტახოს სამხრეთ სექტორში რესპუბლიკელებმა დაიკავეს სალამეას კოშკი. მტერი უშედეგოდ ცდილობდა უკან დაებრუნებინა ეს კოშკი.

ᲪᲔᲜᲢᲠᲐᲚᲣᲠᲘ ᲤᲠᲝᲜᲢᲘ

ესპანეთის თავდაცვის სამინისტროს ცნობის თანახმად, მეამბოხეთა არტილერია 13 ივნისს ყუმბარებს უშენდა მადრიდს. არის მსხვერპლი. ჭალაჭი დაზიანდა.

13 ივნისს დღისით ძლიერი იერიშები მოხდა კაზა დელ კამპოს სექტორში. განადგურებულია მეამბოხეთა თოფისწამლის საწყობი.

აგირეს მიმართვა

პარიზი, 14 ივნისი (საქდესი). ესპანის საგენტო დაწვრილებით გადმოგვცემს ბასკთა ქვეყნის მეთაურის აგირეს მიმართვის შინაარსს ევროპისა და ამერიკის მთელი რიგი ქვეყნების მთავრობებისადმი.

„75 დღის განმავლობაში, — ნათქვამია მიმართვაში, — გერმანიისა და იტალიის ავზე მეტი თვითმფრინავი, დაჭრილებულ მაროკოელ ჯარისკაცთა ჯგუფებისა და ამ ორი ქვეყნის რეგულარული ჯარების დახმარებით, მძვინვარებს და ანადგურებს ჩვენს ქალაქებსა და სოფლებს, ჰქლეტს მათს მოსახლეობას.

ბასკი ხალხი უხსოვარი დროიდან განირჩეოდა თავისი სიყვარულით შვიდობიანობისა და შრომისადმი, წარმოადგენდა რა მსოფლიოს ერთერთ უძველეს დემოკრატიას; ბასკი ხალხი მწუხარებით უცქერის იმ ხელმწიფოთა პოზიციებს, რომლებიც თავისთავს ცივილიზებულ ხელმწიფოებად სთვლიან, მაგრამ ითხოვს მონაწილეობას ღებულობენ შეთქმულებაში შეიარაღებულ მეამბოხეებთან, რომლებიც იბრძვიან იმათ წინააღმდეგ, ვინც იცავს საკუნოებრივ დემოკრატიას, იცავს საკუთარ უფლებასა და თავისუფლებას, თავის ენა-ჩვეულებებსა და თავის ენას. ეს მეამბოხენი ყოველ დღე სულ უფროდაუფრო მეტი გააფთრებით განაგრძობენ ქალაქებისა და სოფლების განადგურებას, ქალებისა და ბავშვების ხვრეტას, მაც გზა გაუკაფეს ქვეითთა ჯარს. რესპუბლიკელებმა სანიადაშო წესრიგით დახიეს უკან თავდაცვის მეორე ხაზისკენ.

როგორც „დეილი ჰერალდის" სპეციალური კორესპონდენტი იუწყება, 13 ივნისს ნაშუადამევს ბილბაოში მიიღეს ცნობები ფრონტიდან. რომ ყველაზე უფრო სამიშ ადგილებში მიმბოხეთა იერიშები შეჩერებულა. „დეილი ჰერალდის" კორესპონდენტი ჰფიქრობს, რომ ბილბაოს ბომბარდირებაში მონაწილეობას იღებდა გერმანიის და იტალიის 72 თვითმფრინავი.

ᲐᲠᲐᲒᲝᲜᲘᲘᲡ ᲤᲠᲝᲜᲢᲘ

ესპანის სააგენტოს გადმოცემით, არაგონიის ფრონტზე სამხედრო მოქმედება წარმატებით ვითარდება. რესპუბლიკელები ინარჩუნებენ ინიციატივას. უესკიდან სარაგოსისაკენ მიმავალ გზაზე მეამბოხენი გააფთრებული ბრძოლის შემდეგ იძულებული იყვნენ 13 ივნისს დაეტოვებიათ პოზიციები, რომლებიც ამ გზას დაჰყურებენ. საღამოს მეამბოხეთა 5 ყუმბარმტყორცნი 3 ავიაგამანადგურებლის თანხლებით ცდილობდა ყუმბარები დაეშინა რესპუბლიკელთა პოზიციებისათვის უესკის სამხრეთ-დასავლეთით. მეამბოხეთა თვითმფრინავებმა სროლა აუტეხეს სოფელ აპიესსა და გრიესს (უესკის ჩრდილოეთით). ისინი ტყვიამფრქვევებით ჭოკავდნენ მშვიდობიან მოსახლეობას, უშენდნენ ჰოსპიტალსა და ამბულატორიას. 13 ივნისს, ნაშუადღევს, მეამბოხენი შეეცადნენ დაებრუნებინათ თავიანთი პოზიციები, რომლებიც რესპუბლიკელებმა უესკიდან ხაკისაკენ მიმავალ გზაზე დაიკავეს, მაგრამ მეამბოხეთა იერიში მოგერიებულ იქნა. მეამბოხეთა ავიაცია შეეცადა ყუმბარები დაეშინა რესპუბლიკელთა პოზიციებისათვის უესკის ჩრდილოეთით, მაგრამ რაკი შეამჩნია რესპუბლიკელთა თვითმფრინავების ჯგუფები, რომლებიც ბისკაის ფრონტის პირისპირ სექტორში. განადგურებულია მეამბოხეთა თოფისწამლის საწყობი.

მდინარე ტახოს სამხრეთ სექტორში რესპუბლიკელებმა დაიკავეს სალამეას კოშკი. მტერი უშედეგოდ ცდილობდა უკან დაებრუნებინა ეს კოშკი.

ამხ. დიუკლო საფრანგეთის ფინანსური მდგომარეობის შესახებ

პარიზი, 14 ივნისი (საქდესი). დეპუტატთა პალატის თავმჯდომარის ამხანაგი და პალატის საფინანსო კომისიის თავმჯდომარის ამხანაგი, კომუნისტი დეპუტატი დიუკლო დღეს „ლუმანიტეში" გამოვიდა სტატიით, რომელიც შეეხება საფრანგეთის ფინანსურ მდგომარეობას.

წინააღმდეგ რეაქციული პრესის მტკიცებისა, დიუკლო ფიქრობს, რომ ის ფინანსური სიძნელენი, რომლებსაც ახლა საფრანგეთი განიცდის, დროებითი ხასიათისაა და გამოწვეულია მსხვილი კაპიტალისტების მანევრებით, რომლებიც ცდილობენ საბოტაჟი გაუწიონ სახალხო ფრონტის პროგრამის შესრულებას. მსხვილ კაპიტალისტებს, — აცხადებს დიუკლო, — სურთ მიაღწიონ ახალ დევალვაციას, მაგრამ კომუნისტური პარტია მთელი ძალღონით იბრძოლებს ამ დევალვაციის წინააღმდეგ. კომპარტია მოითხოვს იმ საგადასახადო რეფორმის განხორციელებას, რომელიც გათვალისწინებულია სახალხო ფრონტის პროგრამით. კომპარტია იბრძოლებს იმ საშიშროების წინააღმდეგ, რომელიც შეუძლიათ ზიანი მიაყენონ მშრომელი მასების ინტერესებს.

ლაჟვარის საბაჟო საქმეთა მინისტრი მუნჯერსი მოსკოვს გამოემგზავრა

რიგა, 14 ივნისი (საქდესი). დღეს ოფიციალური ვიზიტით მოსკოვს გაემგზავრა ლატვიის საგარეო საქმეთა მინისტრი მუნტერსი. მას თან ახლავან საგარეო საქმეთა სამინისტროს აღმოსავლეთის განყოფილების გამგე ფრეიმანისი და სამინისტროს იურიდიული განყოფილების გამგე კამპე.

მოსკოვს აგრეთვე მიემგზავრება სსრ კავშირის სრულუფლებიანი წარმომადგენელი ლატვიაში ამხ. ბროდოვიკი.

უზენაესი სასამართლოს განაჩენი—ხალხის განაჩენია

ამიერკავკასიის სამხედრო ოლქის ნაწილების მეომრები და მეთაურები იხილავენ თავდაცვის სახალხო კომისრის ამხ. ვოროშილოვის ბრძანებას

უდიდესი ყურადღებით მოისმინეს № ქართული მსროლელი ლეგიონის მეომრებმა და მეთაურებმა ამხ. ვოროშილოვის ბრძანება, რომელიც მოუწოდებს რევოლუციური სიფხიზლის კიდევ უფრო გაძლიერებისაკენ.

მეომრები და მეთაურები სამარცხვინო ბოძზე აკრავენ საბოტაჟოს მოღალატეებს, საზიზღარ გამცემლებს, რომლებიც ცდილობდნენ ფაშისტებისათვის მიეყიდათ ჩვენი მშვენიერი სამშობლო.

№ ქართული ლეგიონის მეომარმა —კომკავშირელმა ამხ. ქათამაშვილმა სთქვა:

— თავის ბრძანებაში თავდაცვის სახალხო კომისარი ამხ. ვოროშილოვი მოითხოვს გავაათკეცოთ რევოლუციური სიფხიზლე და დაუღალავად ავამღელოთ მუშურ-გლეხური წითელი არმიის ძლიერება.

— თავდაცვის სახალხო კომისრის ამხ. ვოროშილოვის ბრძანების საპასუხოდ,—ამბობს მეომარი—კომკავშირელი ამხ. ნემანიშვილი,—ჩვენ ჯერვე უფრო მტკიცედ დავირაზმებით პარტიის ცენტრალური კომიტეტის და ჩვენი საყვარელი ამხანაგის სტალინის გარშემო.

— ჩვენ დაუღალავად გავაძლიერებთ ბოლშევიკურ სიფხიზლეს, ოთა ვერცერთმა ჯაშუშმა, მზვერავმა და გამცემელმა ვერ შესძლოს ჩვენს რიგებში შემოძვრომა.

— დაე იცოდნენ ფაშიზმის საზიზღარმა, სამგზის წყეულმა დაქირავებულმა აგენტებმა, რომ ისინი ვერ დაემალებიან ჩვენს სახელოვან ჩეკისტებს, — აცხადებენ ქართული მსროლელი ლეგიონის მეომრები.

○

მოისმინეს რა თავდაცვის სახალხო კომისრის, საბჭოთა კავშირის მარშალის ამხ. ვოროშილოვის ბრძანება, საარტილერიო სანაპირო შეკრების საშტაბო დანაყოფის ჟეომრები და მეთაურები სიტყვას აძლევენ ბოლშევიკურ პარტიას, მთელი მსოფლიოს მშრომელთა საყვარელ ბელადს, მეგობარსა და მასწავლებელს ამხანაგ სტალინს, თავდაცვის სახალხო კომისარს ამხ. ვოროშილოვს, რომ პირველი დაძახებისთანავე ყველა, როგორც ერთი კაცი, გამოვა საბჭოთა სამშობლოს დასაცავად.

იმისათვის, რომ დავეხმაროთ პარტიას, რათა ბოლომდე მოსპოს ფაშიზმის ყველა ხელშეწყობი — ჯაშუშები, მავნებლები და მზვერავები, სადაც არ უნდა იმყოფებოდნენ ისინი, ჩვენ ვკისრულობთ ვალდებულებას კიდევ უფრო უკეთ დავეუფლოთ ბოლშევიზმს, უფრო ღრმად შევისწავლოთ ბელადის მოხსენება სკპ. კ. პ. (ბ) ცენტრალური კომიტეტის პლენუმზე, გავაძლიეროთ პასუხისმგებლობა ჩვენი მუშაობისათვის, გავაათკეცოთ რევოლუციური სიფხიზლე.

გაუმარჯოს ბოლშევიკურ პარტიას და ხალხთა ბელადს ამხანაგ სტალინს!

გაუმარჯოს თავდაცვის ჩვენს საყვარელ სახკომს, საბჭოთა კავშირის მარშალს ამხ. ვოროშილოვს!

გავაძევოთ პარჭვიიდან ჯაშუშთა და დივერსანტთა ხელშემწყობნი

აშხაბადი, 14 ივნისი (საქდესი). პარტიის საქალაქო კომიტეტის პლენუმმა განიხილა თურქმენისტანის კ. პ. (ბ) ცენტრალური კომიტეტის ბიუროს გადაწყვეტილება პარტიის აშხაბადის საქალაქო კომიტეტის პირველი მდივნის უმანსკის სამუშაოდან მოხსნისა და პარტიიდან გარიცხვის შესახებ. უმანსკისათვის წაყენებული ყველა ბრალდება პლენუმმა დაადასტურა და სავსებით დაეთანხმა თურქმენისტანის კომპარტიის ცენტრალური კომიტეტის ბიუროს გადაწყვეტილებას.

უმანსკი ყოველნაირად იცავდა ტროცკისტებს, მფარველობას უწევდა მათ, ათავისუფლებდა პირველადი პარტიული ორგანიზაციების მიერ გამოტანილი საყვედურებისაგან.

მოპარულ და დაკარგულ პარტიულ ბილეთებს მათი პოვნის შემდეგ უმანსკი უბრუნებდა დოყლაპია კომუნისტებს ნაცვლად იმისა, რომ ბიუროს სხდომაზე დაესვა საკითხი პარტიაში ამ ხალხის შემდგომი დარჩენისა. გამორკვეულია უმანსკის კავშირი მის ძმასთან, დივერსანტსა და ჯაშუშთან, რომელიც შორეულ აღმოსავლეთში მუშაობდა.

აშხაბადის პარტიული ორგანიზაცია შეკდომაში იქნა შეყვანილი. ამიო აიხსნება, რომ ჯგუფურმა პარტიულმა კრებებმა საქალაქო კომიტეტის მუშაობა დამაკმაყოფილებლად, ხოლო პოლიტიკური ხაზი სწორად სცნეს. ამასთან დაკავშირებით პარტიის საქალაქო კომიტეტს პლენუმმა დაადგინა ხელმძღვანელობა გაუწიოს ჯგუფური პარტიული კრებები საქალაქო კომიტეტის მუშაობის საკითხის განსახილველად.

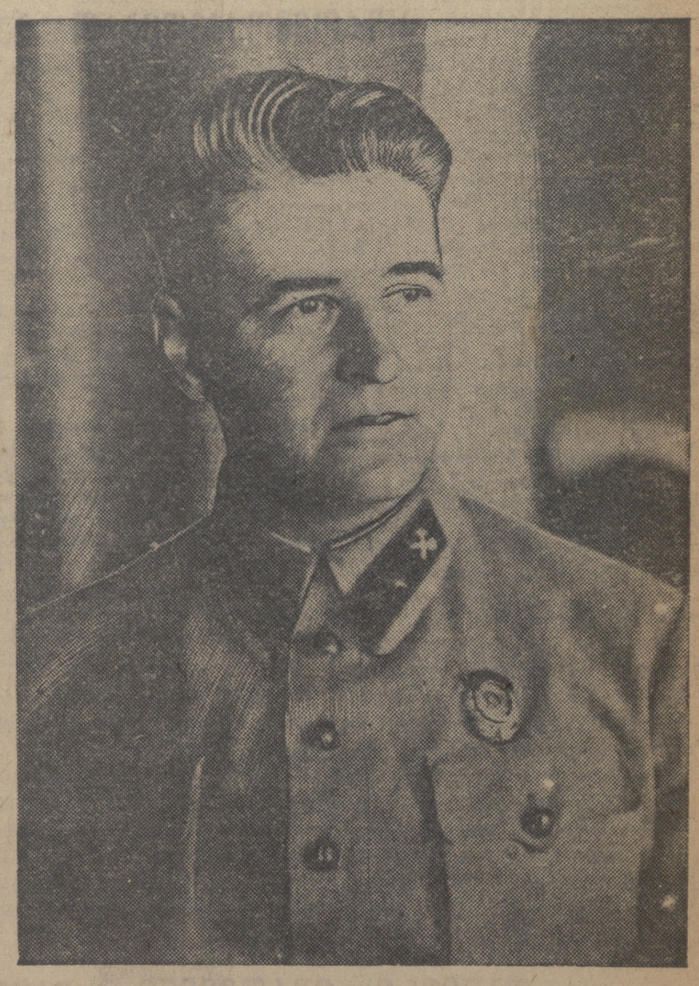

ამხ. ᲕᲐᲡᲘᲚ ᲕᲔᲠᲛᲐᲨᲕᲘᲚᲘ
ამერკავკასიის რკინიგზის საგზაო-სამანქანო სადგურის უფროსი, ორდენოსანი, რომლის ხელმძღვანელობითაც სადგური სისტემატურად ასრულებს გეგმას.
ფოტო ᲑᲣᲓᲔᲨᲔᲪᲚᲘᲡᲘᲡ („ᲡᲝᲘᲣᲖᲤᲝᲢᲝᲡ" ᲡᲐᲥ ᲓᲐᲜᲧ.)

დე ბრუკერის რადიოგრამა ამხ. დიმიტროვს

მოსკოვი, 14 ივნისი (საქდესი). ამხ. დიმიტროვმა ცენტრიდან მუშათა სოციალისტური ინტერნაციონალის თავმჯდომარის დე ბრუკერისაგან მიიღო შემდეგი შინაარსის რადიოგრამა:

„ჩვენც ვფიქრობთ, რომ მთავარია საქმის არსება, ხოლო საქმის არსება—ესაა შეთანხმებული მოქმედება ესპანეთის სასარგებლოდ. მუდამ მზად ვართ შევხვდეთ თქვენს წარმომადგენლებს ინფორმაციის მიზნით და აზრთა ურთიერთგაზიარებისათვის, თუ როგორ გატარდეს უკეთ ეს მოქმედებანი, საერთო თანხმობით იქ, სადაც ეს შესაძლებელია და ყოველგან ისე, რომ თავიდან ავიცილოთ უსარგებლო შეხლა-შემოხლა. ჩვენ შეგვიძლია შევხვდეთ თქვენს დელეგატებს ყოველ ადგილას თქვენი არჩევით—ჟენევაში ან მის მიდამოებში. გთხოვთ გაგვაფრთხილოთ ორმოცდა რვა საათით ადრე, თუ როდის შევხვდეთ ერთმანეთს, ამაზე შევთანხმდეთ.

დე ბრუკერი".

ამხ. დიმიტროვის პასუხი დე ბრუკერს

მოსკოვი, 14 ივნისი (საქდესი). ამხ. დიმიტროვმა მუშათა სოციალისტური ინტერნაციონალის თავმჯდომარეს დე ბრუკერს ბრიუსელში გაუგზავნა შემდეგი პასუხი:

„თქვენი დეპეშის პასუხად გაცნობებთ, რომ კომუნისტური ინტერნაციონალის აღმასრულებელი კომიტეტის პრეზიდიუმმა ესპანელი ხალხის დაცვის საკითხზე მუშათა სოციალისტური ინტერნაციონალის წარმომადგენლებთან მოსალაპარაკებლად დასახა თავისი დელეგაცია შემდეგი შემადგენლობით: კომუნისტური ინტერნაციონალის აღმაღკომის წევრები მორის ტორეზი, მარსელ კაშენი, ხოზე დიასი, ფრანც დალემი და იტალიის კომუნისტური პარტიის ცენტრალური კომიტეტის წევრი ლუიჯი გალო.

ამხ. ტორეზს დაევალა შეგველაპარაკოთ თქვენ უშუალოდ, თუ სად და როდის უნდა მოხდეს შეხვედრა.

კომუნისტური ინტერნაციონალის აღმასრულებელი კომიტეტის სახელით გენერალური მდივანი **გ. ᲓᲘᲛᲘᲢᲠᲝᲕᲘ".**

ფილიპე პრეტელის დეპეშა ამხ. დიმიტროვს

მოსკოვი, 14 ივნისი (საქდესი). ამხ. დიმიტროვმა ვალენსიიდან ფილიპე პრეტელისაგან მიიღო შემდეგი შინაარსის დეპეშა:

„მივიღეთ დეპეშა, რომელშიაც გვაცნობებთ თქვენ მიერ ესპანელი ხალხის ინტერესებისათვის გადადგმული ნაბიჯებს. ჩვენი აღმაკომა მადლობას გიცხადებთ.

მუშათა საყოველთაო კავშირის გენერალური მდივნის თანამდებობის დროებით ამსრულებელი **ფილიპე პრეტელი".**

○ ◇ ○

მოსავლის აღება დაიწყო

(ᲡᲘᲦᲜᲐᲦᲘ, ᲢᲔᲚᲔᲤᲝᲜᲘᲗ ᲩᲕᲔᲜᲘ ᲡᲐᲙ. ᲙᲝᲠᲔᲡᲞᲝᲜᲓᲔᲜᲢᲘᲡᲐᲒᲐᲜ)

სოფ. ანაგის, ვაჭირის, საქობოს, ჯუგაანის, ტიბაანის, ქვემო-მაჩხაანისა და ძვ. ანაგის კოლმეურნეობებმა 8 ივნისიდან დაიწყეს ჭერის მოსავლის აღება. კომბაინების დიდ ნაწილი ვერ მუშაობს სრული დატვირთვით. ყურადღება უნდა მიექცეს მოსავლის ხელით აღებასაც. მაგრამ ამისათვის ჯუგაანის, ვაჭირის და საქობოს კოლმეურნეობახი მზად არ არიან. მომაკის დაგვიანების გამო ქერი მომწიფდა და ცვივა. დანაკარგების თავიდან ასაცილებლად წყნეთის სახელობის მანქანა-ტრაქტორთა სადგურის ტრაქტორისტებმა ორ ცვლაში დაიწყეს მუშაობა.

ნიაღაგის მომზადება ჩაისათვის

ᲕᲘᲬᲡᲐᲮᲙᲛᲘᲡ 10 ᲘᲕᲜᲘᲡᲘᲡ ᲪᲜᲝᲑᲔᲑᲘᲗ

რაიონები	ჩაის პლანტაციების ფართობი სრულ მოსავლიანობაში შესულია ჰექტარობით	ჩაის მოსავლის გეგმის შესრულება პროცენტობით
ზახარაძე	78	101,2
ჩოხატაური	29	78,8
ლანჩხუთი	46	76,6
წულუკიძე	134	45,7
ქუთაისი	126	18,4
ტყიბული	100	50
ცაბაკია	50	94,8
გეგეჭკორი	112	100
ზუგდიდი	60	100
წალენჯიხა	77	70
ჩხ

რკინიგზელები სთხოვენ მთავრობას გამოუშვას სსრ კავშირის თავდაცვის სესხი

ხალხის უსაზიზღრეს მტერთა ბოროტმოქმედებათა პასუხად

პასუხად ჯაშუშთა, სამშობლოს მოღალატეთა ცდისა შეერყიათ წითელი არმიის ძლიერება და შეესუსტებინათ ჩვენი ქვეყნის თავდაცვისუნარიანობა, რკინიგზელები თავიანთ მრავალრიცხოვან რეზოლუციებში მიმართავენ სსრ კავშირის მთავრობას თხოვნით გამოუშვას სპეციალური სესხი საბჭოთა კავშირის თავდაცვის განსამტკიცებლად.

ლენინის რკინიგზის მოსკოვის დამხარისხებელ დეპოში გაიმართა მიტინგი რომელსაც დაახლოვებით 700 კაცი დაესწრო. ერთხმად მიღებულ იქნა შემდეგი რეზოლუცია:

„ჩვენ, ლენინის რკინიგზის მოსკოვის დამხარისხებელი სადგურის დეპოს მუშები, მოსამსახურენი და ინჟინერ-ტექნიკოსი მუშაკები, შეიკრიბეთ რა მიტინგზე, გამოვთქვამთ ჩვენს ზიზღსა და ხმოვნელ ხალხის მტრების — ტუხაჩევსკის, უბორევიჩის, ეიდემანის, იაკირის, კორკის, ფელდმანის, პრიმაკოვისა და პუტნას მიმართ.

დიდია და ღრმა ჩვენი სამშობლოს ყველა მშრომელთა სიძულვილი ხალხის მტრების — ჯაშუშების, დივერსანტების, მავნებლების მიმართ, ყველა იმათ მიმართ, ვისაც სურს წაბილწოს აყვავებული საბჭოთა მიწა-წყალი გერმანიის ფაშიზმის მყრალი ჩექმით.

ამ ბანდის გამოაშკარავება და მისი გასამართლება ნიშანია საბჭოთა წყობილების ძლიერების, სიმხნევისა და ურყევობის.

კაპიტალისტური მსოფლიოს ძაღლებს ჩვენში არა აქვთ და აღარც შეიძლება ჰქონდეთ არაეიმარი დასდომბა.

ბალზას მტერთა საზიზღარ გმირტმოქმედებათა პასუხად კიდევ უფრო შევმეცადინეობით ლენინ-სტალინის პარტიის გარშემო, ბალხთა დიდი ბელადის ამხანაგ სტალინის გარშემო.

ჩვენ გავაათკეცებთ ოვეოლუციურ სიფხიზლეს, გავაუმჯობესებთ ჩვენი მუშაობის ხარისხს და მიუდგომელ სიმაგრედ გავხდით ჩვენს ქვეყანას.

პასუხად სამშობლოს მტერთა და მოღალატეთა ცდისა შეერყიათ სსრ კავშირის ძლიერება და თავდაცვისუნარიანობა, მივმართავთ საბჭოთა მთავრობას თხოვნით, გამოუშვას ახალი სესხი — სსრ კავშირის თავდაცვის სესხი.

გაუმარჯოს დიად, სახელოვან კომუნისტურ პარტიას და ხალხთა საყვარელ ბელადს ამხანაგ სტალინს!“

○

მიტინგზე ომსკის რკინიგზის ბარაბინსკის დეპოში გამოვიდა მემანქანე ამხ. სოროკინი:

— მოღალატეთა გამცემლობის პასუხად, შემომაქვს წინადადება ვთხოვოთ ჩვენს მთავრობას, გამოუშვას ახალი სესხი, რომლის **სახსრებიც უნდა მოხმარდეს ჩვენი სამშობლოს თავდაცვისუნარიანობის განმტკიცებას.**

ამხ. სოროკინის წინადადება მიღებულ იქნა ომსკის რკინიგზის ბარაბინსკის განყოფილების 15 მიტინგზე.

○

ოიაზანისა და ურალის რკინიგზის ვაგონ-სარემონტო ქარხნის ინჟინერი დოდონოვი გამოვიდა კრებაზე წინადადებით, რათა ეთხოვოს მთავრობას **გამოუშვას ახალი სესხი ჩვენი ქვეყნის თავდაცვისუნარიანობის განსამტკიცებლად.** კრებამ ერთხმად დაუჭირა მხარი ამხ. დოდონოვის წინადადებას.

ლენინის რკინიგზის სავაგონო უბნის მუშაკმა ამხ. სოკოლოვმა მიტინგზე განაცხადა:

— არ მყოფნის სიტყვები, რათა გამოვხატო მთელი სიძულვილი და ზიზღი სამშობლოს მოღალატეებისადმი, ფაშისტ ჯაშუშებისადმი.

მათი გამცემლობის პასუხად წინადადება შემომაქვს **ჩვენი ქვეყნის თავდაცვისუნარიანობის განსამტკიცებლად ვთხოვოთ მთავრობას გამოუშვას ახალი სესხი.**

○

კრებებსა და მიტინგებზე დაახლოვებით 30 ათასმა რკინიგზელმა მისცა ხმა წინადადებას, რათა მიმართონ თხოვნით მთავრობას სსრ კავშირის **თავდაცვის სესხის გამოშვების შესახებ.**

(„პრავდა“
1937 წ. 15 ივნისი).

მხურვალედ მივესალმებით რკინიგზელთა მიმართვას

მხურვალედ მივესალმებით მოსკოვის რკინიგზელთა ინიციატივას, რომელთაც მიმართეს მთავრობას თხოვნით გამოუშვას **ჩვენი სამშობლოს თავდაცვისუნარიანობის განმტკიცების სესხი.**

დაე იცოდნენ ჩვენი ძლიერი სამშობლოს მტრებმა, რომ როგორც ფრონტზე, ისე ზურგში თვითეულ საბჭოთა მოქალაქეში ისინი შეხვდებიან წოთელარმიელს—თავისი დიდი, მსოფლიოში ერთადერთი სოციალისტური სამშობლოს დამცველს.

○

თბილისის ს. კუდრიავცევის სახელობის აბრეშუმსაქსოვი ფაბრიკის მუშები, მუშა-ქალები, ინჟინერ-ტექნიკოსი მუშაკები და მოსამსახურენი ერთსულოვნად მიესალმებიან რკინიგზელთა თაოსნობას, რომლებმაც მიმართეს მთავრობას თხოვნით, რათა ომის გამჩაღებელთა ორნების საპასუხოდ გამოუშვას **საყვარელი სამშობლოს თავდაცვისუნარიანობის განმტკიცების სესხი.**

პირველი ცვლის მუშაობის დამთავრების შემდეგ ფაბრიკის კლუბში შესდგა მიტინგი, რომელსაც 550 კაცი დაესწრო. გაეცნენ რა რკინიგზელთა მოწოდებას, მუშებმა განაცხადეს:

ხალხის მტერთა. დივერსანტთა, ჯაშუშთა, მოღალატეთა ორნებს ჩვენ ჩვენი ერთსულოვანი პასუხით ვუპასუხებთ სოციალიზმის ქვეყნის თავდაცვისუნარიანობის კიდევ უფრო განმტკიცებით. უერთებთ ჩვენს ხმას რკინიგზელთა თხოვნას **ჩვენი მშვენიერი სამშობლოს,** მთელი მსოფლიოს მშრომელთა სოციალისტური სამშობლოს **თავდაცვისუნარიანობის განმტკიცების სესხის** გამოშვების შესახებ.

ჩვენ ღრმად ვართ დარწმუნებული, რომ რკინიგზელთა თხოვნას **თავდაცვის სესხის** გამოშვების შესახებ დაუჭერს მხარს ყველა მშრომელი.

გაუმარჯოს ლენინ-სტალინის უძლეველ პარტიას!

გაუმარჯოს ჩვენს გამარჯვებათა სულისჩამდგმელს და ორგანიზატორს იოსებ ბესარიონის-ძე სტალინს!

სსრ კავშირის სახალხო არტისტები, ორდენოსნები
ა. ვასაძე
ა. ხორავა

ჯარისკაცთა ცხოვრების საკითხები

ბოლშევიკური ყურადღება ჯარისკაცთა ცხოვრების საკითხებისადმი

ბოლშევიკური ყურადღება ჯარისკაცთა ცხოვრების საკითხებისადმი ბოლშევიკური პარტიის ერთ-ერთი ძირითადი ნიშანთვისებაა. ბოლშევიკური ყურადღება ჯარისკაცთა ცხოვრების საკითხებისადმი ბოლშევიკური პარტიის ერთ-ერთი ძირითადი ნიშანთვისებაა. ბოლშევიკური ყურადღება ჯარისკაცთა ცხოვრების საკითხებისადმი ბოლშევიკური პარტიის ერთ-ერთი ძირითადი ნიშანთვისებაა.

ფრანსარქვიკული გადაფრენა დამთავრებულია

ვოსკოვი, 11 ივნისი (საქდესი). 14 ივნისს ცნობილმა პოლარულმა მფრინავმა — ორდენოსანმა ამხ. ფ. ბ. ფარიხმა დაამთავრა თავისი გრანდიოზული ტრანსარქტიკული გადაფრენა, დაწყებული 9 თებერვალს.

თვითმფრინავმა „სსსრ ნ—120“ რომელიც დაეშვა მოსკოვში, ტუშინოს აეროდრომზე, დაასრულა სპეირო გზის გიგანტური წრე, რომელიც გადიოდა ურალის მთებზე, ციმბირის თვალუწვდენელ ტაიგაზე, იაკუტიის მთაგრეხილებზე, ჩრდილოეთის დიდი საზღვაო გზის გასწვრივ, არქტიკის ყინულოვან სივრცეებზე.

გადაფრენა ჩატარდა მარშრუტით: მოსკოვ — სვერდლოვსკ — კრასნოიარსკ — ირკუტსკ — იაკუტსკ — შმიდტის კონცხი—ვრანგელის კუნძული — ჩელუსკინის კონცხი — დიკსონის კუნძული — ამდერმა — არხანგელსკ—მოსკოვი.

პირველად პოლარული ავიაციის ისტორიაში თვითმფრინავმა ზამთრის პირობებში გაიარა 145 საფრენოსნო საათში 24 ათასი კილომეტრი გზა. ეს გადაფრენა საბჭოთა კავშირის გმირთა გასული წლის ტრანსარქტიკულ გადაფრენებთან ერთად კიდევ ერთ ბრწყინვალე ფიურცელს ჩასწერს ბოლშევიკების მიერ არქტიკის დაპყრობის ისტორიაში.

გადაფრენა მოხდა ორმოტორიანი „ბ—17“ თვითმფრინავით „ანტ—4“, რომელიც მთლიანად აგებული და გამართულია საბჭოთა ქარხნებში.

სრულ 17 საათზე ფარიხის თვითმფრინავი შეეხო მიწას. მას შეეგებნენ სიხარულით აღსავსე მისასალმებელი შეხძინით. ასობით ადამიანები გარშემორტყნენ მანქანას. ათობით თაიგულები მიუძღვნეს გადაფრენის მამაც მონაწილეებს.

რამდენიმე წუთის შემდეგ გაისხ მიტინგი.

ჩრდილოეთის საზღვაო გზის მთავარსამმართველოს უფროსის თანამდებობის შემსრულებელმა ამხ. იოსიფოვმა მიულოცა თვითმფრინავის ეკიპაჟს დავალების ბრწყინვალედ შესრულება.

„სსსრ ნ—120“ ეკიპაჟის სახელით სიტყვა წარმოსთქვა თვითმფრინავის უფროსმა ამხ. ფარიხმა, რომელსაც დამსწრენი მხურვალე ტაშით შეეგებნენ.

— საზიზღარ გამცემლები, — სთქვა დასასრულ ამხ. ფარიხმა ,— ცდილობდნენ მიეყენებინათ ჩვენი სამშობლო ომის გამჩაღებელ ფაშისტების ბანდისთვის. დაე იცოდნენ ფაშისტმა არამზადებმა, რომ საბჭოთა მფრინავები დაიცავენ თავის დიად სამშობლოს ყოველგვარი მტრის ხელყოფისაგან.

◇

ფრინველი პოლუსზე

რუდოლფის კუნძული, 14 ივნისი (საქდესი). გუშინ პაპანინის ბანაკი აღმოჩენილ იქნა ახალმა სრისაციამ. დაზამთრების მოდრიფე ადგილას მოფრინდა ფრთაფარფატა. პაპანინი, კრენკელი, ფედოროვი და შირშოვი უადრესად გაუხარდა ფრთიანი სტუმრის მოსვლამ.

მათ იქ უკვე ნახეს ჭინჭრაქა და ისვინჯა. ახლა ფრთაფარფატას გამოჩენის შემდეგ დამტკიცებულად შეიძლება ჩაითვალოს, რომ ფრინველები მიფრინავენ ჩრდილოეთის პოლუსამდე.

ჰარჯიული ხელმძღვანელობა კომკავშირზე—მთავარი ბრძანებისა

კომკავშირის რკინიგზის ძირეულ ორგანიზაციებში

საკ. ალკა ცენტრალური კომიტეტის მე-3 პლენუმის გადაწყვეტილებათა განხილვის შედეგად რკინიგზის ძირეულ კომკავშირულ ორგანიზაციებში ფართოდ გაიშალა კრიტიკა და თვითკრიტიკა. გამომჟღავნდა შინაკომკავშირული დემოკრატიის პრინციპების უხეში დარღვევა-დამახინჯებანი.

მაგალითად, სადგურ ფოთის საორთქლმავლო და სავაგონო დეპოს კომკავშირის კომიტეტის მდივანი ამხ. ჟვანია ისე წავიდა ორგანიზაციიდან, რომ ანგარიში არ ჩაუბარებია კომკავშირული კრებისათვის. აქ სუსტად ხელმძღვანელობენ პოლიტსწავლების საქმეს. ხშირია პოლიტგანათლების წრის მეცადინეობის ჩაშლა, აგიტატორები და გაზეთის წამკითხველები ფორმალურად გამოჰყვება და პრაქტიკულად ისინი არაფერს არ აკეთებენ.

ამ მდგომარეობას კარგად ხედავენ როგორც ადგილობრივი პარტორგანიზაცია, ასევე ფოთის საქალაქო პარტიული კომიტეტი, მაგრამ რატომღაც არცერთი თავს მოვალედ არ სთვლის უშუალოდ დაეხმაროს სადგ. ფოთის კომკავშირის ორგანიზაციას ნაკლოვანებათა გამოსწორებაში.

○

კიდევ უფრო ხელაღებით არღვევენ შინაკომკავშირული დემოკრატიის პრინციპებს თბილისის, ორთქლმავალვაგონშემკეთებელი ქარხნის კომკავშირის ორგანიზაციაში. აი ფაქტებიც. ამხ. გელოვანი ისე წავიდა წარმოებიდან, რომ კომკავშირულ ორგანიზაციაში არ ჩაუბარებია. ასევე ანგარიშვალდებული წავიდა წარმოებიდან სამგზავრო ვაგონების კომორგი. თვითკრიტიკისა და კრიტიკის ჩახშობის შედეგად ქარხნის კომკავშირულმა ორგანიზაციამ დაკარგა რევოლუციური სიფხიზლე. ამით ისარგებლეს ხალხისა და პარტიის მტრებმა, ტროცკისტთა ლეკვებმა, ზაქმა, ბლიახმა და მოტელიმ და ტროცკის ქოფაკების — როზენცვეიგის და თოფურიას კარნახით გააჩაღეს ფარული მუშაობა ქარხნის კომკავშირელთა ტროცკისტული შხამით მოსაწამლავად. მართალია, ეს გარეწრები გაირიცხნენ კომკავშირიდან და დასჯილიც არიან, მაგრამ ეს არ არის საკმარისი.

○

ალკა ლენინის სახელობის რაიკომი (მდივანი ამხ. კეზერაშვილი) კომკავშირში მიღება-გარიცხვის საქმეების გარჩევისადმი საეჭვებელ დამოკიდებულებას იჩენს. განსაკუთრებით ძალიან აჭიანურებს რაიკომი ტრანსპორტის კომკავშირელთა საქმეების გარჩევას. კომკავშირში გადაგზავნილია ახლად მიღებულთა 46 ანკეტა, რომელთა გარჩევის და დამტკიცებისათვის რაიკომი „ვერ იცლის“. არც საგზაო პოლიტგანყოფილების ინსტრუქტორები ეხმარებიან ქარხნის კომკავშირის ორგანიზაციას შინასაკავშირო მუშაობის ახლებურად გარდაქმნაში. პოლიტგანყოფილების ინსტრუქტორები იკომპიძე და ასლანიშვილი გასტროლიორებივით მიეწიან ხოლმე ქარხნის კომკავშირის კომიტეტში, იკითხავენ, „როგორ ხართ, როგორ მუშაობთო“ და ისე წავლიან, რომ კონკრეტული დახმარებისათვის თავს არ შეიწუხებენ.

○

ა. კ. რკინიგზის პირველი რაიონის (სამტრედიის) პოლიტგანყოფილების მუშაობა კომკავშირული ორგანიზაციების ხელმძღვანელობის ხაზით მეტად სუსტი იყო. ამხ. ტატანაშვილი (სამტრედიის უბნის პოლიტგანყოფილების უფროსის თანაშემწე კომკავშირის ხაზით) გატაცებული იყო მხოლოდ მრავალრიცხოვანი ორგანიზაციებით და ყურადღებას არ აქცევდა საველე სადგურებთან არსებული კომკავშირული ორგანიზაციების მუშაობას, პოლიტსწავლების მდგომარეობას მხოლოდ ციფრებით იცნობდა, ნამდვილად არ იცოდა, როგორ მუშაობდნენ ადგილებზე პოლიტწრეები, როგორია პროპაგანდისტთა მომზადების დონე.

○

არა საკმაო ხელმძღვანელობას უწევს სად. ხაშურის კომკავშირის ორგანიზაციას კომკავშირის ხაშურის რაიონული კომიტეტი. რაიკომის მუშაობას ბიუროკრატიზმი ატყვია. ხელის შეწყობის ნაცვლად, რაიკომი ხელს უშლის კომკავშირული ორგანიზაციების ზრდას. მაგალითად, სადგ. ხაშურის ორგანიზაციიდან რამდენიმე თვე რაიკომში გადაგზავნეს კომკავშირში ახლად მიღებული 10 ამხანაგის ანკეტა, ეს ანკეტები რაიონული კომიტეტის ერთ-ერთი მუშაკის მაგიდის გამოკეტილ უჯრაში ხელუხლებლად ინახება.

აქ არ არის მოწესრიგებული „კომკავშირული მეურნეობა“, დოკუმენტების მოვლა - პატრონობას სერიოზულ ყურადღებას არ აქცევენ. რაიკომში ხშირად იკარგება პირადი საქმეები, კომკავშირიდან გარიცხულთა და მიღებულთა საქმეები და საწევრო ბილეთები. რაიკომი დაგვიანებით არჩევს ძირეული ორგანიზაციიდან გადმოცემულ საქმეებს გარიცხვაზე მაგალითად, ხაშურის დეპოს კომკავშირის ორგანიზაციამ გამოამჟღავნა და გარიცხა კომკავშირის რიგებიდან ტროცკისტი სარაშვილი. მისი საქმე საბოლოოდ დასამტკიცებლად გადაეცა ხაშურის რაიკომს, მაგრამ იქ ტროცკისტ სარაშვილს გარიცხვას საქმე 2 თვის შემდეგ განიხილეს.

სადგურ ხაშურის კომკავშირის ორგანიზაციისადმი პარტიული ხელმძღვანელობა სუსტია, პარტორგანიზაცია ზოგჯერ ხელს უშლის კომკავშირელთა პოლიტგანათლების გაშლას.

○

აღნიშნული ფაქტები მოწმობენ, რომ რკინიგზის კვანძის კომკავშირის ძირეულ ორგანიზაციებს პოლიტგანყოფილებები და ადგილობრივი ალკა რაიკომები სუსტად ხელმძღვანელობენ, აგრეთვე ადგილობრივი პარტორგანიზაციები აშკარად არასაკმაო ინტერესს იჩენენ კომკავშირისადმი პარტიულ ხელმძღვანელობის გაწევის საქმეში. სხვანაირად არ შეიძლება აიხსნას კომკავშირის სუსტი მუშაობა, თუ არა სუსტი პარტიული ხელმძღვანელობით — პირველ რიგში.

პარტიულ ხელმძღვანელებმა არ უნდა დაივიწყონ დიდი სტალინის მითითება, რომ... „პარტიის ხელმძღვანელობის უზრუნველყოფა არის უმთავრესი და უმნიშვნელოვანესი ამოცანა კომკავშირის მთელ მუშაობაში“.

საჭიროა კიდევ უფრო მკვეთრად გაიშალოს კრიტიკა და თვითკრიტიკა, საკ. ალკა ცენტრალური კომიტეტის მე-3 პლენუმის გადაწყვეტილებათა საფუძველზე მთლიანად გამომჟღავნებულ იქნას ის ნაკლოვანებანი, რომელნიც აფერხებენ კომკავშირული ორგანიზაციების მუშაობას და ხელს უშლიან ახალგაზრდობის კომუნისტურად აღზრდას.

ალ. გვინჩიძე
ნ. გეურგოვი

თბილისის მშრომელნი მხურვალედ უჭერენ მხარს რკინიგზელთა წინადადებას

ვუერთებთ ჩვენს ხმას

სტალინის სახელობის ორთქლმავალ-ვაგონების სარემონტო ქარხნის ყველა საამქროში გაიმართა მრავალრიცხოვანი მიტინგები, მიძღვნილი სსრ კავშირის მთავრობის სახელზე რკინიგზელთა მიმართვისადმი **ჩვენი ქვეყნის თავდაცვისუნარიანობის განმტკიცების სესხის** გამოშვების შესახებ.

ქარხნის 1500-ზე მეტი მუშა, მოსამსახურე და ინჟინერ-ტექნიკოსი მუშაკი უდიდესი სიხარულით მიესალმა ლენინის, ომსკის და რიაზან-ურალის გზების რკინიგზელთა წინადადებას.

მეორე ხუთწლედის უკანასკნელ წლის ახალი სესხი გამანადგურებელ ლახვარს ჩასცემს ფაშისტური ქვეწარმავლის საზიზღარ ზარახვებს, რომელიც ცდილობს დაასუსტოს ჩვენი სამშობლოს ძლიერება“.

○

თბილისის საორთქლმავლო დეპოს 500 მუშა, ინჟინერ-ტექნიკოსი მუშაკი და მოსამსახურე მეკარიბა მუშაობის დამთავრების შემდეგ მიტინგზე, რომელიც მიძღვნილი იყო ლენინის, ომსკის, რიაზან-ურალის რკინიგზების რკინიგზელთა მიმართვის სსრ კავშირის **თავდაცვისუნარიანობის განმტკიცების** ახალი **სესხის** გამოშვების შესახებ.

— მე სიხარულით ვხვდები მშრომელი მასების თხოვნას მეორე ხუთწლედის უკანასკნელი წლის ახალი სესხის გამოშვების შესახებ, განაცხადა მიტინგზე სტახანოველმა ამხ. ზაგაროვსკიმ. — ეს იქნება ჯაშუშთა, იაპონია-გერმანიის დაზვერვის დაქირავებულ აგენტთა მავნებლური აქტების საუკეთესო პასუხი.

„ომის გამჩაღებელთა ორნების საპასუხოდ სტალინის სახელობის ორთქლმავალ-ვაგონების სარემონტო ქარხნის მუშები, ინჟინერ-ტექნიკოსი მუშაკები და მოსამსახურეები თავიანთ ხმას უერთებენ ლენინის, ომსკის და რიაზან-ურალის რკინიგზების რკინიგზელთა ხმას. ჩვენ ვთხოვთ სსრ კავშირის მთავრობას გამოუშვას **ჩვენი სამშობლოს თავდაცვისუნარიანობის განმტკიცების სესხი.**

ჩვენ გავსრისეთ, როგორც ყოვლად უბადრუკი მატლი ტუხაჩევსკის სამხედრო-ჯაშუშური ბანდა. გავსრისეთ ჯაშუშურ-მავნებლური ბანდა დივერსანტებისა, რომლებიც რკინიგზის ტრანსპორტზე თარეშობდნენ. საბჭოთა სოციალისტური რესპუბლიკების კავშირის მთელი ძლიერებით გავსრისეთ ჩვენ ამ ჯაშუშური ბანდის ფაშისტ ბატონ-პატრონთ, როგორც კი ისინი გაბედავენ ჩვენზე თავდასხმას“.

○

თბილისის თამბაქოს ფაბრიკის მეორე ცვლის მუშათა, მუშა - ქალთა, ინჟინერ - ტექნიკოსთა მუშაობის დამთავრების შემდეგ მიტინგზე, რომელიც მიძღვნილი იყო ლენინის, ომსკის, რიაზან-ურალის რკინიგზების რკინიგზელთა მიმართვა სსრ კავშირის **თავდაცვისუნარიანობის განმტკიცების** ახალი **სესხის** გამოშვების შესახებ, გამოვიდნენ **ამხ. საბარაძე** — დატების ჩამლაგებელი საამქროს გამგის მოადგილე, მუშა ქალი ოზელოვა, მექანიკოსები **რასინსკი** და ალახვერდოვი, სტახანოველი — ქალი აბრამიანი და **სხვ.** ისინი მიესალმებიან საბჭოთა კავშირის რკინიგზელთა ინიციატივას, რომლებმაც მიმართეს მთავრობას თხოვნით გამოუშვას **სსრ კავშირის თავდაცვის სესხი.**

ჯაშუშ-ტროცკისტთა ბანდის ლიკვიდაციის ისტორიიდან

ნ. კრუშკოლი

საკ. კ.პ.(ბ) ასტორიის ლენინგრადის ინსტიტუტის უფრ. მეცნიერული თანამშრომელი

საბჭოების სრულიად-რუსეთის პირველი ყრილობა*)

თავის პირველ სტატიაში გადასახლებიდან დაბრუნების შემდეგ ამხანაგი სტალინი სწერდა მუშათა, ჯარისკაცთა და გლეხთა დეპუტატების საბჭოების უდიდეს მნიშვნელობაზე, მათი სრულიად-რუსეთის მასშტაბით გაერთიანების აუცილებლობაზე: „განვამტკიცოთ, საყოველთაო გავხადოთ ისინი, დავაკავშიროთ ერთმანეთთან მუშათა და ჯარისკაცთა დეპუტატების ცენტრალური საბჭოს, როგორც ხალხის რევოლუციური ძალაუფლების ორგანოს, მეთაურობით“ (ი. სტალინი. „ოქტომბრის გზაზე“ გვ. 2).

მეორე სტატიაში „რუსეთის რევოლუციის გაძარჯვების პირობების შესახებ“ ამხანაგი სტალინი კიდევ უფრო გარკვეულად ამბობს ამის შესახებ:

„აუცილებელია მთელი რუსეთის დემოკრატიის რევოლუციური ბრძოლის საერთო-რუსული ორგანო, საკმაოდ ავტორიტეტული იმისათვის, რომ ერთად შეადუღოს დედაქალაქისა და პროვინციული დემოკრატია და ხალხის რევოლუციური **ბრძოლის** ორგანოდან საჭირო მომენტში გადაიქცეს რევოლუციური **ხელისუფლების** ორგანოდ, რომელიც დარაზმავს ხალხის ყველა ცოცხალ ძალებს კონტრრევოლუციის წინააღმდეგ.

ასეთი ორგანო შეიძლება იყოს მხოლოდ მუშათა, ჯარისკაცთა და გლეხთა დეპუტატების საყოველთაო-სახალხო საბჭო“ (ი. სტალინი, „ოქტომბრის გზაზე“, გვ. 9—10).

ლენინმა თავის აპრილის თეზისებში მთელი სიგრძე-სიგანით დააყენა საბჭოების ხელში ძალაუფლების მთელი სისრულის გადასვლის საკითხი. იგი განმარტავდა, რომ საბჭოების ძალაუფლება—ეს მინისტრების უბრალო შეცვლა კი არ არის, არამედ ეს არის სრულიად ახალი ტიპის სახელმწიფოს შექმნა.

„პარლამენტარული რესპუბლიკა არა, — სწერდა იგი მუშათა დეპუტატების საბჭოების შემდეგ ამხანაგი სტალინი სწერდა მუშათა, ჯარისკაცთა და გლეხთა დეპუტატების საბჭოების შემდეგ ამ რესპუბლიკისაკენ დაბრუნება, ნაბიჯის უკან გადადგმა იქნებოდა,—არამედ მუშათა, მოჯამაგირეთა და გლეხთა დეპუტატების საბჭოების რესპუბლიკა მთელ ქვეყანაში თავიდან ბოლომდე.

პოლიციის, არმიის, ჩინოვნიკობის მოსპობა (ე. ი. მუდმივი არმიის შეცვლა ხალხის საყოველთაო შეიარაღებით)“. (ლენინი, თხზ. ტ. XX გვ. 88).

ბოლშევიკთა სრულიად-რუსეთის აპრილის კონფერენციამ ხმების უდიდესი უმრავლესობით მიიღო ლენინის თეზისები და შეიმუშავა საბჭოების ძალაუფლებისათვის ბრძოლის გაშლილი პროგრამა.

ბოლშევიკები გამოდიოდნენ იქიდან, რომ მუშათა და გლეხ-კუთოებით ჯარისკაცთა და გლეხთა ფართო მასებს მოუთმენლად სწყუროდათ ზაი, მიწა, მოპოვებული თავისუფლების განმტკიცება. ეს მასები ინტუიტიურად არ ენდობოდნენ ბურჟუაზიულ დროებითს მთავრობას, მაგრამ მათ ჯერ კიდევ არ ჰყოფნიდათ რწმენა თავისი ძალებისადმი, რომ ძალაუფლება საკუთარ ხელში აეღოთ.

ბურჟუაზიამ უაღრესად მოხერხებულად გამოიყენა მასების სუსტ-პოლიტიკური შეგნებულობა. და როდესაც ხელისუფლების აპრილის კრიზისის შემდეგ რუსეთის ბურჟუაზიის იმპერიალისტური პოლიტიკის ყველაზე მკაფიო გამომხატველნი—გუჩკოვი და მილიუკოვი, რომლებმაც მასების ერთსულოვანი სძულეული დაიმსახურეს, იძულებული გახდნენ გადამდგარიყვნენ,—ბურჟუაზია თავგამოდებით შეეცადა „სოციალისტების“—მენშევიკების და ესერების შესვლას მთავრობაში. ბურჟუაზიას ეს იძიათვის ესაჭიროებოდა, რომ ამ „სოციალისტების“ ხელით ეკეთებინა თავისი ბინძური საქმე: გაეხანგრძლივებინა იმპერიალისტური ომი, გაეერეკა არმია შეტევაზე, დაეთრგუნა გლეხები, რომელნიც თვითნებურად იკავებდნენ მემამულეთა მიწებს, ყოველნაირი წინააღმდეგობა გაეწია მუშების სავსებით კანონიერი მოთხოვნებისათვის მუშათა კონტროლის შემოღების, 8-საათიანი სამუშაო დღის საკანონმდებლო განმტკიცებისა და ხელფასის გადიდების შესახებ სიძვირის უდიდეს ზრდასთან შეფარდებით.

მენშევიკები და ესერები უყოყმანოდ დაეთანხმნენ ბურჟუაზიის ამ მოთხოვნას და დროებითი მთავრობის შემადგენლობაში გაგზავნეს „სოციალისტები“—ესერი ჩერნოვი, მენშევიკები წერეთელი და სკობელევი და სახალხო სოციალისტები—პეშეხონოვი, რომ ადარ ვიანგარიშოთ კერენსკი, რომელიც დროებითი მთავრობის პირველ შემადგენლობაშივე შედიოდა.

კოალიციური მთავრობა შესდგა 18 (5) მაისს. საბჭოების პირველი ყრილობა შეიკრიბა 16 (3) ივნისს.

ყრილობას უნდა გადაეწყვიტა—მზად იყვნენ თუ არა საბჭოები ხელში აეღოთ ძალაუფლება, შეეწყვიტათ ბურჟუაზიასთან შემთანხმებლობის პოლიტიკა და დაეწყოთ ნამდვილი ბრძოლა ხალისათვის, თუ განზრახული ჰქონდათ მომავალშიაც ნაწილ-ნაწილ დაეთმოთ თავისი ძალაუფლება იმპერიალისტური ბურჟუაზიისთვის, რომ ბოლოსდაბოლოს მის უბრალო და სრულიად უძლურ დანამატად გადაქცეულიყვნენ. ამ ყრილობისათვის ანგარიში უნდა ჩაებარებინათ მინისტრ—„სოციალისტებს“ და ისინი ცდილობდნენ, რათა ყრილობას მხარი დაეჭირა მათი შემთანხმებლური პოლიტიკისათვის.

ყრილობა შეიკრიბა უაღრესად რთულ ვითარებაში და გარდა ზოგადი საკითხებისა—ძალაუფლებისა და ომის შესახებ, მის წინაშე იდგა ეეებერთელა მასა უფრო კერძო, მაგრამ უაღრესად მწვავე საკითხებისა, რომლებიც დაკავშირებული იყო სამეურნეო რღვევასთან, მემამულეთა და კაპიტალისტთა საბოტაჟთან, მეფის ყოფილი კოლონიების (უკრაინა, ფინეთი და სხვ.) ნაციონალურ მისწრაფებებთან, ქალაქად და სოფლად კლასობრივი ბრძოლის გამწვავებასთან.

ყრილობის შემადგენლობამ წინასწარ განსაზღვრა მისი მუშაობის ხასიათი. ყრილობას დაესწრო 1090 დელეგატი (822 კაცი გადამწყვეტი ხმით, დანარჩენი კი სათათბიროთი). დელეგატების რაოდენობით ყოილობაზე დიდი უპირატესობა ჰქონდათ მენშევიკებსა და ესერებს. ძენშევიკებს ჰქონდათ 248 ხმა, ესერებს კი 285, მათ მიჰყვებოდა უპარტიო დელეგატებისა და სხვადასხვა წვრილ დაჯგუფებათა დელეგატების მასა. ბოლშევიკებს ყრილობაზე სულ 105 დელეგატი ჰყავდათ.

დელეგატთა მთელი ეს მასა წარმოადგენდა მუშათა, ჯარისკაცთა და გლეხთა დეპუტატების 305 გაეოთიანებულ საბჭოს, საოლქო და საგუბერნიო ცენტრების 53 საბჭოს, მომჭედი არმიის 21 ორგანიზაციას, ფლოტის 5 ორგანიზაციას და ზურგის 8 სამხედრო ორგანიზაციას. ეტნაწილად ყრილობაზე ჩამოვიდნენ წარმომადგენლები აღმასრულებელი კომიტეტებისა, აგრეთვე საარმიო, სადეპუტატო და სხვა კომიტეტებისა, რომლებიც სრულებითაც არ ასახავდნენ მუშათა, გლეხთა და ჯარისკაცთა მასების ნამდვილ განწყობილებებსა და მისწრაფებებს. ეს შეუსაბამობა განსაკუთრებით თვალსაჩინოდ იჩენდა თავს რევოლუციის ცენტრში—პეტროგრადში, პეტროგრადის საბჭო და განსაკუთრებით მისი აღმასრულებელი კომიტეტი მთლიანად ობორონცების—მენშევიკებისა და ესერების ხელში იყო; მუშათა და ჯარისკაცთა მასები კი სულ უფრო და უფრო თავისუფლდებოდნენ ობორონცების გავლენისაგან და ბოლშევიკების მხარეზე გადადიოდნენ. ამაში მენშევიკურ-ესერული ყრილობა ძალიან მალე დარწმუნდა.

ყრილობამ მიიღო შემდეგი დღის წესრიგი:

დამოკიდებულება ომთან, რევოლუციური დემოკრატია და მთავრობის ძალაუფლება, დამფუძნებელი კრებისათვის მზადება, ნაციონალური საკითხი რუსეთში, მიწის საკითხი, მუშათა ცხოვრების საკითხები, ჯარისკაცთა ცხოვრების საკითხები, წარმოების, განაწილებისა და ტრანსპორტის ორგანიზაცია და კონტროლი მათზე, სასურსათო საკითხი, საფინანსო პოლიტიკის საკითხები, ადგილობრივ თვითმმართველობა ორგანიზაციული საკითხები და არჩევნები.

მაგრამ დღის წესრიგით სრულებითაც არ ამოიწურებოდა ყრილობის სამოქმედო არე. რევოლუციური ქუჩა თითქმის ყოველდღე იჭრებოდა კადეტთა კორპუსის მყუდრო დარბაზში, სადაც სხდომები ჰქონდა ყოილობას, და მოითხოვდა ყოველგვარი გადაუდებელი და საკმარისად საკითხების დაუყოვნებლივ გადაწყვეტას.

დღის წესრიგში იდგა ძალაუფლების საკითხი. მენშევიკ ლიბერის მეტად უფერული მოხსენების შემდეგ ამ საკითხზე საპროგრამო სიტყვით გამოვიდა მენშევიკთა ბელადი და ფოსტა-ტელეგრაფის „სოციალისტი“ მინისტრი წერეთელი. იგი, ისევე როგორც ყველა ობორონცები და შემთანხმებლები, გადაჩრით უარჰყოფდა ფიქრს მთელი ძალაუფლების საბჭოების ხელში გადასვლის შესახებ. გრძელ სიტყვაში იგი იმ აზრს ღეჭავდა, რომ უბურჟუაზიოდ რუსეთის რევოლუცია დაიღუპებაო და, ბოლოს, გადაჩრით განაცხადა: „ამჟამად რუსეთში არ არის პოლიტიკური პარტია, რომელიც ამბობდეს: მოგვეცით ძალაუფლება, წადით, ჩვენ დავიკავებთ თქვენს ადგილსო. ასეთი პარტია რუსეთში არ არის“.

მაგრამ აქ მოხდა სრულიად მოულოდნელი რამ. დარბაზიდან გაისმა ლენინის მშვიდი ხმა „არის“.

შეცბუნებულმა წერეთელმა საჩქაროდ დაამთავრა თავისი გაჭიანურებული გამოსვლა და ლენინს დაუთმო ტრიბუნა.

ლენინს არავითარი ილუზიები არ ჰქონია იმის შესახებ, რომ შესაძლებელი ყოფილიყო მენშევიკ-ესერთა ბელადების დაჯერება ან გონს მოყვანა. მაგრამ მან იცოდა, რომ დარბაზში ცოტა როდი

სახალხო კომისარიატთა აქტივის კრებებზე

საქართველოს ფინსახკომის აქტივის კრება

11 ივნისს დამთავრდა საქ. ფინსახკომის აქტივის კრება. აქტივზე მოხსენებით გამოვიდა საქ. ფინანსთა სახალხო კომისარი ამხ. ხოშტარია.

მომხსენებელმა კრიტიკა და თვით კრიტიკა თავდადებულ ფინანსთა კომისარიატის აპარატისაკენ მიმართა. კომისარიატის ყველა სამმართველო დაავადებულია მუშაობის ყველაზე მავნე სენით. ეს არის კანცელარიზმი და ბიუროკრატიზმის მეთოდი. სამმართველოების მიერ შედგენილი გეგმები და საკონტროლო ციფრები უმეტეს შემთხვევაში ცოცხალ სინამდვილეს მოწყვეტილია.

მაგალითად, ხახელმწიფო შემოსავლების სამმაროველო ბრუნვის გადასახადებს ყოველთვის „ზეპირად“ და საქონელბრუნვის გეგმების გაუთვალისწინებლად ადგენს. ამით აიხსნება, რომ ზოგ რაიონს პატარა გეგმა ეძლევა, ზოგს კი შეუფერებლად დიდი. ასეთი „გეგმიანობის“ წყალობით მთელი რიგი რაიონები ბრუნვის გადასახადის წლიურ გეგმას პირველ კვარტალშივე გადაჭარბებით ასრულებენ. მაგალითად, 1937 წლისათვის გურჯაანის რაიონს ბრუნვის გადასახადის გეგმა მიცემული ჰქონდა 140 ათასი მანეთის ოდენობით, რაიონმა კი ეს გეგმა უკვე პირველ კვარტალშივე გადაჭარბებით შეასრულა. ასეთი ცუდი გეგმიანობის „მსხვერპლი გახდნენ“ გორის, ბაღდათის, ბორჩალოს, ჯუღელიხა და სხვა რაიონები.

ასევე მოწყვეტილი არიან რაიონებს სახელმწიფო დაზღვევის, სახალხო მეურნეობის დაფინანსების, ადგილობრივი ბიუჯეტისა და სხვა სამმართველოები.

ამხ. ხოშტარიამ განსაკუთრებით მკაცრად გააკრიტიკა კომისარიატის მუშაობა რევიზიების ძოხდენის დარგში. რევიზიები დღემდე ჯერ კიდევ ზერელეა, აპოლიტიკური და საქმოსნური. მაგალითად, ფინსახკომის მიერ საქ. მიწსახკომში გაგზავნილმა რევიზიამ ვერაფერი აღმოაჩინა, სკრო, რომ ყველაფერი რიგზე იყო. მეორე რევიზიამ კი აქ საფინანსო დისციპლინის დარღვევის დიდი ფაქტები აღმოაჩინა (მაგალითად, „უიმედო“ დებიტორების დიდი ზრდა და სხვ.).

ამ დარგში ადგილი აქვს სხვა შეუწყნარებელ ფაქტებსაც; სარევიზიო კომისიებმა ბევრგან აღმოაჩინეს სისხლის სამართლის დანაშაულობანი, მაგრამ რევიზიის დამთავრების შემდეგ საქმე მაინც მთელი თვეობითა და წლობით ჭიანურდება (სამხრეთ-ოსეთი, აჭარა და სხვ.).

მომხსენებელმა აღნიშნა ნაკლოვანებანი დაბეგვრის, გადასახადების აკრეფის, შემნახველი სალაროების, სასოფლო საბჭოებში სარევიზიო კომისიების მუშაობის დარგში.

მოხსენების შემდეგ, როგორც საჭირო და მოსალოდნელი იყო, უნდა გაშლილიყო ნამდვილი ბოლშევიკური კრიტიკა და თვითკრიტიკა. მით უმეტეს, რომ ამხ. ხოშტარიამ მოკამათეების პირდაპირ მიუთითა, პირველ რიგში საჭიროა თვით ფინსახკომის აპარატის კრიტიკა, რადგან ფინმუშაობის ჩამორჩენის მთავარი მიზეზი სუსტი ხელმძღვანელობაა. მიუხედავად ამისა, რაიონებიდან ჩამოსულმა ამხანაგებმა ფინსახკომის აპარატის მიმართ ასეთი კრიტიკული დამოკიდებულება ვერ გამოიჩინეს.

კამათში გამოსული ამხანაგები ლაპარაკობდნენ მხოლოდ თავიანთ თავზე. აღნიშნავდნენ დეფექტებს, მაგრამ არ ლაპარაკობდნენ იმ ღონისძიებებზე, რომელთა საფუძველზეც მუშაობა ძირფესვიანად უნდა გარდაიქმნას.

ასეთი სუსტი და არაფრის მთქმელი იყო ებანოიძის, ფარემუზაშვილის, დარჩიაშვილის, მონიავას და სხვათა გამოსვლები. ებანოიძე თბილისის შემნახველი სალაროების სამმართველოს სუსტ მუშაობას მარტო შტატის სიმცირით ხსნიდა. მან არაფერი სთქვა იმაზე, თუ კონკრეტულად რა უნდა გაკეთდეს იმისათვის, რომ მეანაბრეთა კულტ-მომსახურება გაუმჯობესდეს. მან თავისი სიტყვა საზეიმო დაპირებებით დაამთავრა.

აქტივის კრებამ ორ დღეს გასტანა. კრებაზე ადგილი ჰქონდა ბევრ გამეორებას, მარტო დეფექტების ჩამოთვლას, ნაკლოვანებების ახსნას „ობიექტური“ მიზეზებით. გარდა თვით მომხსენებლისა, ფინსახკომის სამმართველოების მუშაობის გაკრიტიკება ყველამ ვერ „გაბედა“.

შედარებით კრიტიკით გამოვიდა სამხრეთ-ოსეთის წარმომადგენელი ამხ. ბერძენია, რომელმაც აღნიშნა, რომ სულ პატარა საქმისათვის მას ხშირად რამდენიმე დღეს აცდევინებენ, საქმეს უშიანურებენ, სამი წლის განმავლობაში ფინსახკომიდან არავინ ჩამოსულა და დახმარება არ გაუწევია.

ამხ. მიქელაძემ კი პირდაპირ განაცხადა, რომ რევიზიის დარგში საქმეების ბოლომდე მიუყვანლობა ნაწილობრივ თვით ფინსახკომის ხელმძღვანელის მიზეზითაც ხდება. რევიზიებს მთავარი ყურადღება უნდა მიექცეს.

კრიტიკული იყო ამხ. გოგიას გამოსვლა. მან სთქვა, რომ ფინსახკომის ხელმძღვანელობა ნაკლებ ყურადღებას აქცევს სპეციბანკების მუშაობას, კერძოდ კი სას.-სამეურნეო ბანკს.

კამათის დასასრულს, შინაარსიანი სიტყვით გამოვიდა საქ. ფინსახკომის მოადგილე ამხ. წულუკიძე. მან არადამაკმაყოფილებლად სკრო ფინსახკომის აპარატის კრიტიკა და კონკრეტული მაგალითებით დაამტკიცა, რომ სამმართველოები არ იცნობენ რაიონების ეკონომიკას, გეგმებს ადგენენ რაღაც „დინამიკური კოეფიციენტების“ და არა რეალურ შესაძლებლობათა საფუძველზე. ამით აიხსნება, რომ საქართველოს თითქმის ყველა რაიონს აქვს ან გადიდებული, ან შემცირებული გეგმა.

ფინსახკომმა უმოკლეს დროში უნდა აღმოფხვრას დაგეგმვის ეს ყოვლად უვარგისი მეთოდები და უფრო მეტად დაუახლოვდეს სინამდვილეს, შეისწავლოს ჩვენი ეკონომიკის შესაძლებლობანი.

დასასრულ, ამხ. ს. ხოშტარიამ შეაჯამა თათბირის მუშაობა.

კ. მავზარაშვილი.

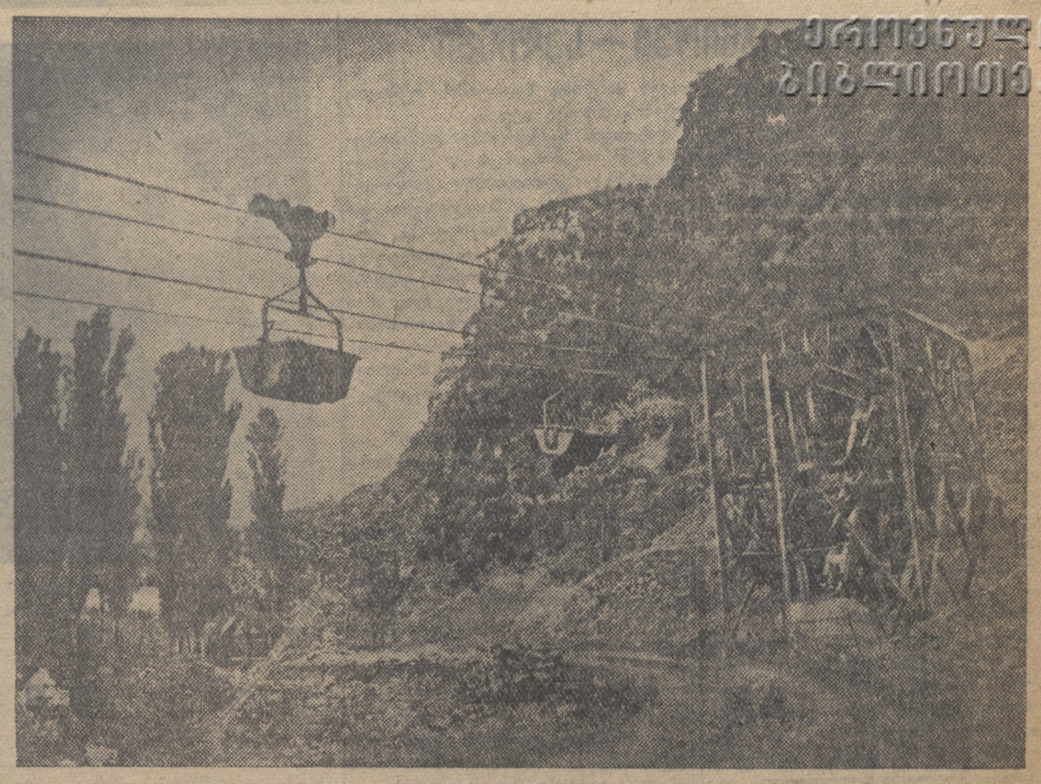

ქრონიკა ბიბლიოთეკა

ჭიათურის მაღაროები, რომლებიც მოთავსებულია მთებში, უგზოობის გამო (ადგილმდებარეობის რელიეფი) გამუშავებელ ფაბრიკებთან და რკინიგზასთან დაკავშირებული არიან საჰაერო საბაგირო გზით.
სურათზე: რგანის საჰაერო საბაგირო გზა ჭიათურის მაღაროებში

ფოტო კადეტოვისა („სოიუზფოტოს“ საქ. განყ.)

მ ე კ ი თ ხ ვ ა
საქართველოს განათლების სახალხო კომისარს ამხ. კ. ი. ჭკუასელს

საქართველოს განსახკომმა დღემდის ვერ უზრუნველჰყო ცალკე სასწავლო დისციპლინების მეთოდიკათა გამომუშავება, ერთიანი სასკოლო შინაგანაწესის დამუშავება, მოწაფეთა ცოდნის შემოწმების ნორმების დადგენა, მასწავლებელთა და მოსწავლეთა პირადი საქმეების წარმოების ორგანიზაცია, ერთიანი სასკოლო დებულების შემუშავება.

ხსენებული საკითხები პედაგოგიური ფრონტის მტკივნეულ უბანს წარმოადგენენ და ამიტომ ჩვენ გვაინდა საქართველოს განსახკომს რამდენიმე კითხვით მივმართოთ:

1) რატომ არ გაატარა განსახკომმა საკ. კ. პ. (ბ) ც. კ-ის 1932 წლის 25 აგვისტოს დადგენილების ის პუნქტი, რომელშიც აღნიშნულია: „წინადადება მიეცეთ განსახკომებს სასწრაფოდ დაამუშაონ მეთოდიკები ცალკე დისციპლინებისა და სხვადასხვა სახის სასწავლო-აღმზრდელობითი მუშაობის შესახებ“.

ხომ ყველასათვის ცნობილია, რომ დადგენილების მეხუთე წლის თავზე საქართველოს განსახკომს ამ მიმართულებით არაფერი გაუკეთებია. სკოლებს დღესაც არა აქვთ ქართული გრამატიკის სწავლების მეთოდიკა, ანბანის მეთოდიკა, დამწერლობის დედნები, ისტორიისა და კონსტიტუციის სწავლების მეთოდიკა და სხვ. ნუთუ საქართველოს განსახკომს არ შეეძლო გამოეყენებინა რუსეთის სკოლების დიდი გამოცდილება მეთოდიკების დამუშავების დარგში? როდის გაატარებს ცხოვრებაში განსახკომი ცენტრალური კომიტეტის ამ დადგენილებას და როდის უზრუნველჰყოფს სკოლებს შესაფერისად დამუშავებული მეთოდიკებით?

2) სტაბილური სახელმძღვანელოების გამოცემის საკითხი ჯერ კიდევ არ არის სავსებით მოწესრიგებული. ცნობილი ფაქტია ქართულ ლიტერატურის სწავლებისას სოციოლოგიური სქემებით შემოფარგვლა, სქოლასტიციზმის არტახებში მოქცევა, ლიტერატურული ნაწარმოების მხატვრული ღირებულების გაურკვევლობა, ლიტერატურის თეორიის კურსის შეუსწავლელობა და სხვ. რა არის ამის მიზეზი?

სკოლებს არა აქვთ ლიტერატურის თეორიის სახელმძღვანელო, მასწავლებელი ნაკლები წინააღმდეგობის გზით მიდის. ვერ ერკვევა ლიტერატურის სპეციფიკის საკითხებში, პოეტურ ხერხთა ნაირგვარობაში, სტილისტურ თავისებურობაში. ისმება საკითხი — ახალი სასწავლო წლის დასაწყისისათვის ფორმობს თუ არა განსახკომი ლიტერატურის თეორიის სახელმძღვანელოს და ლიტერატურის თეორიის მეთოდიკის გამოშვებას?

3) სკოლებში დღემდის სჭარბობს ზეპირ-სიტყვიერი წიგნური სწავლება: სკოლებს არა აქვთ თვალსაჩინო დიდაქტიკური მასალები, ექსპონატები, დიაპოზიტივები, მათემატიკური ტაბულები, ისტორიული რუკები, ენის განსავითარებელი პლაკატები, ორთოგრაფიული ლექსიკონები და სხვ. ვსვამთ საკითხს — ყველაფერი ეს 1937/38 სასწავლო წელს მაინც გვექნება თუ არა?

4) მოწესრიგებული არ არის მოსწავლეთა აკადემიური წარმატების შეფასების საკითხი. ადგილი აქვს ლიბერალიზმსა და წარმატების განზრახ გადიდების ცდებს. მიზეზი მარტივია: საქართველოს განსახკომს არ გაუტარებია ცხოვრებაში ცენტრალური კომიტეტის მოთხოვნა — შემუშავდეს „მოსწავლეთა წარმატების შეფასების ყველა სკოლისათვის სავალდებულო ნორმები იმ ანგარიშით, რომ ცოდნის ერთიდაიგივე დონე ერთნაირად ფასდებოდეს ყველა სკოლაში“. დროა განსახკომმა გამოიმუშავოს მტკიცე საზომი და ცხადი ნორმები მოსწავლეთა აკადემიური წარმატების შეფასებისათვის. როდის მოხდება ეს?

5) სწავლა-აღზრდის მოწესრიგებისათვის უდიდესი მნიშვნელობა აქვს სასწავლო პროცესის ორგანიზაციაში გარკვეულობის შეტანას, სასკოლო რეჟიმის განმტკიცების, ერთიანი სავალდებულო წინაღმდეგ წესის შემოღებას, სკოლის საღრიცხვო — პედაგოგიური მეურნეობის მოწესრიგებას და სხვ. ამ მხრივ ცენტრალური კომიტეტი 1935 წლის 3 სექტემბრის დადგენილებით გარკვეულ მითითებას იძლეოდა, მაგრამ საქართველოს განსახკომს დღემდის ვერ მოუგვარებია ეს საკითხი, რის გამო ფერხდება სასკოლო მუშაობა, სკოლაში ირღვევა წესრიგი, ბევრ შემთხვევაში მოუწესრიგებელია სასკოლო პედაგოგიური მეურნეობა, გართულებულია აღრიცხვის ფორმები და სხვ. ყველა ეს მასწავლებელთა სამართლიან უკმაყოფილებას იწვევს.

რას გვეტყვით და რას გაგვიკეთებთ აღნიშნული საკითხების მოგვარების მხრივ? მასწავლებლობა ელის თქვენს სიტყვასა და საქმეს.

ნ. ჯელიძე.

მე-14 სკოლის დირექტორი:

იუსტიციის ორგანოებმა უნდა გაძლიერდნენ მუშაობა

საკ. ჯ. პ. (ბ) ცენტრალური კომიტეტის მარტის პლენუმის შედეგებისა და საქართველოს იუსტიციის ორგანოების ამოცანების შესახებ იუსტიციის სახალხო კომისარიატის აქტივის კრებაზე კრიტიკული და თვითკრიტიკული მოხსენებით გამოვიდა საქ. სსრ იუსტიციის სახალხო კომისარი ამხ. ვ. მეტონიძე: როგორც მომხსენებელმა, ისე კამათში გამოსულმა ამხანაგებმა გაამახვილეს ყურადღება უზენაეს სასამართლოში მოკალათებულ ხალხის მტრების მავნებლურ და დამანგრეველ მუშაობაზე.

უზენაეს სასამართლოს თავმჯდომარედ დღემდე იყო მავნებელი ვინმ ბოლქვაძე, რომელიც დაკავშირებული იყო ხალხის მტრებთან ტროცკისტულ-ზინოვიევისტურ ორგანიზაციასთან, კიკნაძესთან. ბოლქვაძე თავისი ტროცკისტულ-ზინოვიევური მუშაობით ძირს უთხრიდა საბჭოთა მართლმსაჯულებას. გამოჭრილნი არასწორი და ცალმხრივი დადგენილებანი და ამით უკმაყოფილების განწყობილებას ჰქმნიდა ხალხში. ბოლქვაძე და მისი დამჭირები ტროცკისტები გრამატონ სვანიძე, ბაბუაძე და სხვ. იცავდნენ ხალხის მტრებს და გამფლანგველებს. ბოლქვაძე მაჯღაჯუნასავით აწვა უზენაეს სასამართლოს და პარტიული მუშაკების დისკრედიტაციას ეწეოდა. იგი ყოველმხრივ ავიწროებდა და ხელს უშლიდა მუშაობაში სპეც. კოლეგიის პროკურატურის მუშაკებს.

ქიროვის სახელობის რაიონის სასამართლომ გაარჩია მოქ. გრიგორაძის საქმე და მას მიუსაჯა ერთი წლითა და 6 თვით თავისუფლების აღკვეთა. მაგრამ დადგენილებაში შეცდომით ჩასწერეს 2 წელი და 6 თვე. ეს შეცდომა აღმოაჩინა უზენაეს სასამართლოს მუშაკმა ამხ. ბაღალიაშვილმა, რომელიც ბოლქვაძემ დაიბარა და უთხრა: თავი დააღებინე რევიზიას, შენ ვინ გკითხავს, ჩვენ რას ვაკეთებთო.

ხალხის მტერმა დ. მახარაძემ სახელმწიფოს თორმეტი მილიონი მანეთის ზარალი მიაყენა. ის გაასამართლა ტროცკისტმა გრ. სვანიძემ. მახარაძეს ეხმარებოდა მ. ტოროშელიძე. ტოროშელიძემ და სვანიძემ მოილაპარაკეს და მახარაძეს 3 წლით თავისუფლების აღკვეთა მიუსაჯეს. შემდეგ — შეუფარდეს ამნისტია და გაანთავისუფლეს.

ბოლქვაძის მავნებლურმა მუშაობამ სასამართლოებში მეტად ცუდი ატმოსფერო შეჰქმნა. მთელ რიგ სასამართლოებში უხეშად არღვევდნენ საბჭოთა რევოლუციურ კანონიერებას. ორდენოსან სტახანოველს აიმე გურგენიძეს კლასობრივად მტრებმა საწამლავი დაალევინეს. ეს საქმე აშკარა პოლიტიკური იყო, მაგრამ რაიონულმა და შემდეგ აჭარის პროკურატურამ და სასამართლომ დამნაშავეებს ეს ხულიგნობად ჩაუთვალეს.

კამათში გამოსული ორატორები აღნიშნავდნენ, რომ ზოგიერთი რაიონის სასამართლოს აპარატი ძალზე დანაგვიანებულია. საგარეჯოს რაიონის სახალხო მოსამართლე ჩომახიძე ბოროტმომქმედი აღმოჩნდა. იუსტიციის სახალხო კომისარიატმა ჩაატარა სასამართლო ორგანოების ატესტაცია. 73 მოსამართლე ყოველმხრივ შემოწმებულ იქნა და გამოირკვა, რომ 34 გამოსაცვლელია, 15 გადასამზადებელია და 5 უფრო დაბალ სამუშაოზეა გადასაყვანი. ამის შემდეგ ცხადია, თუ რა სარისხის იქნებოდა მათ მიერ წარმოებული საქმე.

სამტრედიის რაიონის მოსამართლე ფირცხალავა თორმეტი წელი წყდება ამ თანამდებობაზე მუშაობს, მაგრამ, როგორც კამათში გამოსული ამხანაგები აღნიშნავდნენ, ამ ბოლო დროს გამოირკვა, რომ ის ამ რაიონის სასამართლოს ორატორია. მიუხედავად ამისა, ხალხის მტერმა ფინსახკომის აპარატის მიმართ ასეთი კრიტიკული დამოკიდებულება ვერ გამოიჩინა.

კამათში გამოსული ამხანაგები ლაპარაკობდნენ მხოლოდ თავიანთ თავზე. აღნიშნავდნენ დეფექტებს, მაგრამ არ ლაპარაკობდნენ იმ ღონისძიებებზე, რომელთა საფუძველზეც მუშაობა ძირფესვიანად უნდა გარდაიქმნას.

ასეთი სუსტი და არაფრის მთქმელი იყო ებანოიძის, ფარემუზაშვილის, დარჩიაშვილის, მონიავას და სხვათა გამოსვლები. ებანოიძე თბილისის შემნახველი სალაროების სამმართველოს სუსტ მუშაობას მარტო შტატის სიმცირით ხსნიდა. მან არაფერი სთქვა იმაზე, თუ კონკრეტულად რა უნდა გაკეთდეს იმისათვის, რომ მეანაბრეთა კულტ-მომსახურება გაუმჯობესდეს. მან თავისი სიტყვა საზეიმო დაპირებებით დაამთავრა.

აქტივის კრებამ ორ დღეს გასტანა. კრებაზე ადგილი ჰქონდა ბევრ გამეორებას, მარტო დეფექტების ჩამოთვლას, ნაკლოვანებების ახსნას „ობიექტური“ მიზეზებით. გარდა თვით მომხსენებლისა, ფინსახკომის სამმართველოების მუშაობის გაკრიტიკება ყველამ ვერ „გაბედა“.

შედარებით კრიტიკით გამოვიდა სამხრეთ-ოსეთის წარმომადგენელი ამხ. ბერძენია, რომელმაც აღნიშნა, რომ სულ პატარა საქმისათვის მას ხშირად რამდენიმე დღეს აცდევინებენ, საქმეს უშიანურებენ, სამი წლის განმავლობაში ფინსახკომიდან არავინ ჩამოსულა და დახმარება არ გაუწევია.

ამხ. მიქელაძემ კი პირდაპირ განაცხადა, რომ რევიზიის დარგში საქმეების ბოლომდე მიუყვანლობა ნაწილობრივ თვით ფინსახკომის ხელმძღვანელის მიზეზითაც ხდება. რევიზიებს მთავარი ყურადღება უნდა მიექცეს.

კრიტიკული იყო ამხ. გოგიას გამოსვლა. მან სთქვა, რომ ფინსახკომის ხელმძღვანელობა ნაკლებ ყურადღებას აქცევს სპეციბანკების მუშაობას, კერძოდ კი სას.-სამეურნეო ბანკს.

კამათის დასასრულს, შინაარსიანი სიტყვით გამოვიდა საქ. ფინსახკომის მოადგილე ამხ. წულუკიძე. მან არადამაკმაყოფილებლად სკრო ფინსახკომის აპარატის კრიტიკა და კონკრეტული მაგალითებით დაამტკიცა, რომ სამმართველოები არ იცნობენ რაიონების ეკონომიკას, გეგმებს ადგენენ რაღაც „დინამიკური კოეფიციენტების“ და არა რეალურ შესაძლებლობათა საფუძველზე. ამით აიხსნება, რომ საქართველოს თითქმის ყველა რაიონს აქვს ან გადიდებული, ან შემცირებული გეგმა.

ფინსახკომმა უმოკლეს დროში უნდა აღმოფხვრას დაგეგმვის ეს ყოვლად უვარგისი მეთოდები და უფრო მეტად დაუახლოვდეს სინამდვილეს, შეისწავლოს ჩვენი ეკონომიკის შესაძლებლობანი.

დასასრულ, ამხ. ს. ხოშტარიამ შეაჯამა თათბირის მუშაობა.

კ. მავზარაშვილი.

დაზვერვა და კონტრდაზვერვა

ავბედითი ფრონტი

ერთხელ, 1913 წლის ადრე გაზაფხულზე, ვენაში შტაბის ოთხი ოფიცერი დერეფნის კართან იდგა; ტრაგიკული დაძაბულობით ისინი რაღაცას ყურს უგდებდნენ და ელოდნენ. ელოდნენ რეველიერის გავარდნას, და, როდესაც რეველიერი გავარდა, მათ შორის უფროსმა, პოლკოვნიკმა, კარი გააღო, და ყველანი ერთიერთმანეთის მიყოლებით ოთახში შევიდნენ. სავარძელში ფანჯარასთან იწვა კაცი რომელმაც რეველიერი გაისროლა. ეს იყო, როგორც მუნდირით სჩანდა, მთავარი შტაბის ოფიცერი. მის ფეხთან ეგდო სახაზინო ნიმუშის რევოლვერი. ოფიცერი მკვდარი იყო. თვითმკვლელობით მან ერთი წლით გადასდო რუსეთისათვის ომის გამოცხადება, რასაც უკლებლივ დიდი მნიშვნელობა ჰქონდა ავსტრია-უნგრეთის სარდლობისათვის.

ამ თვითმკვლელობის ფაქტს ცენტრალური ევროპის ოფიციალურ წრეებში საიდუმლოდ იხილავდნენ მთელი სეზონის განმავლობაში. კაცი რომელმაც თავი მოიკლა, იყო პოლკოვნიკი რედლი, ავსტრია-უნგრეთის იმპერიის საიდუმლო სამსახურში მიელინებული. იგი სათაეში უდგა კონტრდაზვერვას და თავისი სამშობლო გაჰყიდა. რუსეთის სამხედრო ატაშე, პოლკოვნიკი ზუბოვი, იძულებული გახდა ექვსი საათის განმავლობაში დაეტოვებინა ავსტრია-უნგრეთი. შტაბის ოფიცრებმა ყველაფერი მოიმოქმედეს, რაც კი შეეძლოთ, რათა რედლს შეეგნო, თუ რა მდგომარეობაში ჩაყენა მან სამშობლო თავისი გამცემლობით. ერთი მათგანი, დამბაჩის ცნობილი მსროლელი, დანიშნულ იქნა იმისათვის, რომ გზიდან ჩამოეშორებინა პოლკოვნიკი, თუ მას გამბედაობა უმტყუნებდა.

სულ მცირე, ოთხი წლის განმავლობაში რედლი სისტემატურად უმეცრებდა რუსეთს მთელ რიგ სამხედრო საიდუმლოებებს. მან მიჰყიდა რუსეთს მობილიზაციის ახალი გეგმა და ისეთ ციხე-სიმაგრეთა თავდაცვითი ნაგებობების ნახაზები, როგორიც იყო პრემიშლი და კრაკოვი. იგი გულმოდგინედ უმეცრებდა შეფის საიდუმლო პოლიციას ავსტრია-უნგრეთის იმ აგენტებსაც კი, რომლებსაც პირადად იგი ჰგზავნიდა რუსეთში. მაგრამ ვინაიდან რედლმა თვითონ მოიყვანა სისრულეში თავისი სასიკვდილო განაჩენი, მის თვის მალე გამონახეს მრავალი გასამართლებელი საბუთი. მთავრობამ მთელი თავისი გავლენა იხმარა, რათა მიეფუჩეჩებინა ეს ეპიზოდი.

ნახევრადინფორმირებულ პირებს მიაჩნდათ, რომ რედლი დაიღუპა, რათა გადაერჩინა თავისი სამშობლო დამორცხებისაგან, და ეს, დამოუკიდებლად მისი გამცემლობისა, — ნამდვილი სიმართლეა, რამდენადაც ავსტრია-უნგრეთი სრულებით არ იყო მომზადებული: მას მილიონები უნდა დაეხარჯა იმ გეგმების შესაცვლელად, რომლებიც რუსეთმა შეიტყო. რედლის მომხრენი ამტკიცებდნენ, რომ ომს არავის არ მოელოდა და ის ჰყიდდა რუსეთზე მხოლოდ იმას, რაც ომის დაწყების მომენტისათვის ყოველგვარ მნიშვნელობას დაჰკარგავდა. 1914 წ. აგვისტოსათვის რედლის მეგობრებმა თითქმის მოახერხეს შეექმნათ მისთვის უანგარო კაცის ხსოვნა.

რუსეთის არმია შემოერტყა პერემიშლს, მაგრამ ეს ციხე-სიმაგრე მხოლოდ ხანგრძლივი ალყის შემდეგ აიღო. როგორც ვხედავთ, ავსტრიის მთავარმა შტაბმა ერთი წლის განმავლობაში ყველაფერი გაკეთა, რაც კი შეეძლო, რათა აეშორებინა იმპერიისათვის რედლის გამცემლობით შექმნილი საფრთხე.

რუსეთის სამხედრო ატაშეს რომერ მოეხერხებინა ავსტრიის ოფიცირის მოსყიდვა, საჭირო ცნობების მიღება მზვერავებს დაევალებოდათ. მათ დასჭირდებოდათ დიდი მოხერხება და თავგამოდება იმისათვის, რომ გაეგოთ ყველაფერი, რის მიყიდვაც შეეძლო რედლს.

მშვიდობიანობის დროს შპიონაჟი სცვლის საომარ მოქმედებას, მაგრამ იგი უფრო ნაკლებად ჯდება. ომში მზვერავი წარმოადგენს ყველაზე ძვირფას ორაღს, ერთადერთ ძველ ორაღს, რომელსაც თავისი მნიშვნელობა არ დაუკარგავს.

ომის თანამედროვე საშუალებებში ჩვენ გაუმჯობესებათა ისეთ ტემპს მივეჩვიეთ, რომ სიახლენი, რომლებმაც უზრუნველჰყვეს გამარჯვება ერთ ბრძოლაში, მიჩნეულია არასაკმარისად და მოძველებულად შემდეგ ბრძოლაში. მაგრამ სანდერო ხელოვნებაში მომხდარი ყველა ცვლილების დროს მზვერავი გაუტმჯობესებელი რჩებოდა. თუმცა დაწესებულება, რომელსაც ამჟამად არმიის დაზვერვითი განყოფილება ეწოდება, სამხედრო ინფორმაციას მთელი რიგი წყაროებიდან ჰკრეფს. მაგრამ ძირითადად იგი თავის მუშაობას ამყარებს მზვერავებისა და საიდუმლო აგენტების გამზედაობასა და უნარიანობაზე.

რარიგ მნიშვნელოვანიც უნდა იყოს ქარგი ორგანიზაცია მოწინააღმდეგის ზურგში, მთავარი როლი მაინც თვით მზვერავს ეკუთვნის. მოხერხებული საიდუმლო აგენტის მიერ წაშოვნი ცნობები მისი სამშობლოს მთავრობამ შეიძლება მის წონა ოქროზე ათიათასჯერ უფრო ძვირად შეაფასოს.

ფრანგული ცნობებით, ერთმა მოხერხებულმა მზვერავმა ქალმა მსოფლიო ომის პერიოდში მოსპო თექვსმეტი ტრანსპორტი და სავაჭრო გემი. ასეთი შედეგი, რომელიც გაცილებით უფრო დამღუპველია, ვიდრე ყოველი სახაზო გემის მოქმედება, გვაფიქრებინებს, რომ მზვერავები არათუ მძლავრ იარაღს წარმოადგენენ, რომელიც უბადლოა ისტორიის მთელ მანძილზე, არამედ შედარებით იაფ იარაღსაც. სახაზო გემის აგება, აღჭურვა და მისი შენახვა რამდენიმე წლის განმავლობაში, სანამ იგი არ მოძველდება, ღირს, სულ მცირე, ასი მილიონი ოქროსი, მაშინ როცა საუკეთესო საიდუმლო აგენტი-პატრიოტები შეუდარებლად უფრო იაფად ჯდებიან. მზვერავთა მეტი ნაწილი, დაშოკიდებლად თავისი შრომის საბიფათო ხასიათისა, შედარებით მცირე ანაზღაურებას ღებულობს. ყოველ მთავრობას მრავალი აგენტი ყავს.

მშვიდობიან დროს მზვერავები და საიდუმლო აგენტები სავსებით ისევე იქცევიან, როგორც ომიანობის დროს, მაგრამ მეტი გულდაჯერებით, და არ ერიდებიან ადგილიდან ადგილზე გადასვლას.

ამ დროს მზვერავი სიცოცხლეს საფრთხეში არ აგდებს, ვინაიდან მოწინააღმდეგენი მეზობლები ხდებიან და მოსახლეობის ეჭვიანობა საგრძნობლად კლებულობს. მზვერავს შეწილება და მისი ხერხები გაცილებით უფრო ძნელი გამოსაცნობელია. მზვერავი ამ დავალებათა შესრულებასთან ერთად, უეჭველია, ღებულობს რამდენიმე სავსებით ლეგალურ საქმიან დავალებას. იმ დაძაბულობასა და საფრთხესთან შედარებით, რაც გარდუვალია ომიანობის დროს, ასეთი მუშაობა ნამდვილ დღესასწაულს წარმოადგენს თვითეული პროფესიონალი საიდუმლო აგენტისათვის.

ომის პერიოდებში მსოფლიო გამოჯანსაღებულია გარდუვალი ბარიერებით გადასვლა-გამოსვლას კონტროლს უწევენ, ფოსტაზე სამხედრო ცენზურაა დაწესებული, და მზვერავის მუშაობას უმარტივდება კონტრდაზვერვის მუშაობა: ორგანიზებული მეთვალყურეობა მზვერავებზე, სამოქალაქო მოსახლეობის სიფხიზლე, რაც საერთო ანგარიშით შეიძლება დაბრკოლება გახდეს ყველაზე გამოცდილი მზვერავის მუშაობაში.

საინტერესოა აღინიშნოს, რომ საომარი მოქმედების შეწყვეტისას დაზვერვის მუშაობა არ სწყდება. სახელმწიფოები თვალყურს ადევნებენ ერთმანეთს დაუძინებელი მტრის მთელი გულმოდგინებით. საიდუმლო სამსახურის პოლკებს ხან დაბან ამცირებენ, მაგრამ არასოდეს არ ახდენენ მათს დემობილიზაციას. არავითარი საზავო ხელშეკრულების მიხედვით მათ სახლში არ გაუშვებენ ხოლმე. ვერსალის ხელშეკრულება მხოლოდ სდგებოდა, იმ ჯაჭვზე, რომელმაც შემდეგ გერმანია შებოჭა, მხოლოდ მსჯელობა იყო, გამარჯვებულმა მოკავშირეებმა კი ყურადღებით დაუწყეს ერთმანეთს თვალყურის დევნება, თითქოს ეს გამარჯვებულის როლის შენარჩუნების ერთადერთი საშუალება იყო.

შპიონაჟი თავისი დედაარსით წარმოადგენს სხვის ქვეყანაში შეჭრის უკანონო აქტს. მაგრამ სახელმწიფოები, რომლებიც თავის დანიშნულებად სთვლიან მშვიდობიანობისა და წესრიგის დაცვას, განუწყვეტლივ ხელს უწყობენ შპიონაჟს ავებედითს ფრონტზე დროებითი ზავის დადებამ არ ხდება. ეს იმას ნიშნავს, რომ თუმცა ჩვენი უმრავლესობა ცხოვრობს და მუშაობს, მიისწრაფის რა თავისი კეთილდღეობისაკენ და იცავს რა იმდივიდუალური პატიოსნების ერთგვარ წესებს, იატაკქვეშეთში სწარმოებს განუწყვეტელი ბრძოლა, ინტრიგები, რომლებსაც ყველანი ბუნებრივად და ამავე დროს უკანონოდ სთვლიან.

ოთხ თვეში 1928 წლის 1 მარტამდე დიპლომატიანთში, საფრანგეთში, პოლონეთსა და ჩეხოსლოვაკიაში მსჯავრდადებულ იქნა შპიონაჟის ბრალდებით ჩვიდმეტი კაცი. მიუხედავად ამისა, ახლაც, იმ შეთხვევებში, როდესაც საზღვარგარეთ მიემგზავრება ყოფილი ოფიცერი — მზვერავი ან რომელიმე სათადარიგო ოფიცერი, რომელიც სარგებლობს იმ საშსახურის დაზვერვითი განყოფილების ნდობით, სადაც იგი თავის დროზე ირიცხებოდა, მას დაუყოვნებლივ აძლევენ მთელ რიგ ინსტრუქციებს. წასვლისას იგი ღებულობს კითხვების ნუსხას უცხოეთის იმ სახელმწიფო არმიისა და ფლოტის დარგში (მისი სპეციალობის მიხედვით), სადაც იგი იმოგზაურებს; ამ კითხვებზე გაცემულმა პასუხებმა უნდა მისცეს დაზვერვითს განყოფილებას მისთვის—საჭირო დამატებითი ცნობები. დაზვერვითს განყოფილებას შემდეგ შეუძლიან ყველა არწმუნოს, რომ არასოდეს არაფერი ამის მსგავსი არ გაუგონია, რომ ინსტრუქციები არაოფიციალური წესით იყო მიცემული, მაინც ყველა პირველხარისხოვან და მეორეხარისხოვან სახელმწიფოში ეს ყოველდღიური პრაქტიკად იქცა. მოგზაური სათადარიგო ოფიცერი ყოველთვის როდია ვალდებული ფარულად მოქმედებდეს. ის, რასაც იგი აკეთებს, ყოველთვის როდი შეიძლება დახასიათებულ იქნას, როგორც საძრახისი მოქმედება, მისი მუშაობა ძირითადად შეიძლება განხილულ იქნას როგორც დამატება იმ დაკვირვებისა, რასაც ეწევიან საბრძოლო და საზღვაო ატაშეები, რომლებსაც „აკრედიტებული ჯაშუშები“ ეწოდებათ.

არც თუ ისე დიდხანია მას შემდეგ, რაც ევროპის ერთ სახელმწიფოს შესთავაზეს უპირისპირო მნიშვნელოვანი საზღვაო გამოგონება. ამ გამოგონების გამოყენების შეუცილებელი უფლებისათვის გამომგონებელმა მოითხოვა დიდი თანხა — მილიონი გირვანქა სტერლინგი. სახელმწიფო მოღვაწემ, რომელსაც მიუჯდებოდა ეს მილიონი, ხოლო შემდეგ ეს ფული ეშოვნა, უარი სთქვა გამოგონების შესყიდვაზე. მან ცინიკურად განაცხადა: „დღეს რომელიმე სხვა სახელმწიფომ იყიდოს. ჩვენ შეგვიძლიან ცოტა დაეიცადოთ. ჩვენი აგენტები მალე მოიპარავენ მას და მაშინ ჩვენ შეგვეძლება თითქმის მუქთად გამოვიყენოთ იგი“. ეს ფხიზელი რეალიზმი ამჟამად სათავეში უდგას მსოფლიოს ერთერთ უდიდეს ბანკს. მისი დამოკიდებულება სახელმწიფო დაზვერვის პერსპექტივებისადმი მშვიდობიან დროს (ეს ანბავი 1914 წლამდე მოხდა) აღნიშვნის ღირსია.

თანამედროვე ომი მოითხოვს ორგანიზებულ დაზვერვითს სამსახურს და ამის შედეგად მეორე სამსახურს — კონტრდაზვერვას. ყოველ სახელმწიფოს, რომელსაც შეუძლიან ომი აწარმოოს, უნდა ჰყავდეს მზვერავები; რათა წინააღმდეგობა გაუწიოს თავისი მეზობლების საიდუმლო წამოწყებებს, მას აგრე

პროფ. პლეტნიოვი — სადისტი V

„პრავდის“ 8 ივნისის ნომერში დაიბეჭდა პროფ. პლეტნიოვის — ადამიანის ჭურჭში გახვეული მზეცის, სადისტის მამხილებელი წერილი.

პროფ. პლეტნიოვმა, გათახსირებულმა და გარყვნილმა, ისარგებლა პაციენტი-ქალის მოქ. ბ-ს ნდობით, მოახდინა მასზე აღმაშფოთებელი ძალადობა, დაუკბინა მკერდი, დაავადმყოფა განუკურნებელი სენით.

მოქ. ბ. 1934 წელს გადაიტანა მძიმე ავადმყოფობა — ტიფი, რის შემდეგაც იგი დასნეულდა გულის მოქმედების მოდუნებით. ერთ საღამოს მოქ. ბ. წავიდა პროფ. პლეტნიოვთან, რომელიც საკმაოდ ავტორიტეტიან მკურნალად იყო მიჩნეული. გათახსირებულმა პროფესორმა ავადმყოფი ქალი დაიბარა დამის 12 საათისათვის. ქალი მივიდა. პლეტნიოვმა ავადმყოფი შეიყვანა სამუშაო კაბინეტში და მოახდინა მასზე სადისტური ძალადობა.

პროფ. პლეტნიოვმა, რომელსაც სურდა ამ თავისი დანაშაულის მიჩქმალვა, თვითვე დაუწყო ქალს დაკბენილი მკერდის მკურნალობა, თუმცა ეს მისი სპეციალობა არ იყო. ბოლოს მოქ. ბ-ს დაკბენით მიყენებული ჭრილობა გაურთულდა, იგი ქრონიკულ იარათ გადაექცა, და ქალმა შრომის უნარი დაჰკარგა.

გათახსირებულმა პლეტნიოვმა მოახერხა როგორმე თავიდან მოეშორებინა თავისი მსხვერპლი, დანაშაულის გამოსასყიდად მას ფულიც კი შეუძლია და როდესაც ამით მიზანს ვერ მიაღწია, გადასწყვიტა შეშლილთა სახლში მოეთავსებინა იგი. პლეტნიოვი მოქ. ბ-ს არწმუნებდა, რომ მისი გადარჩენა არ შეიძლება და უმჯობესია თავი მოიწამლოს.

გაწამებულმა და გაუბედურებულმა ქალმა გაამჟღავნა სადისტი პროფესორის ვეულობა.

საბჭოთა ვაგშირის პროკურორის ამბ. ვიშინსკის განკარგულებით დაწყებულია პროფ. დ. პლეტნიოვის მხეცური საქციელის გამოძიება.

○

ნადისტ დ. პლეტნიოვის დანაშაულებამ უდიდესი აღშფოთება გამოიწვია მოსკოვისა და მთელი საბჭოთა ვაგშირის სამედიცინო მუშაკებს შორის. ექიმები, პროფესორები, სტუდენტები სამარკვინო ბოძზე აკრავენ საბჭოთა მედიცინის მუშაკთა ოჯახის მახინჯ წევრს.

მოსკოვის სამედიცინო დაწესებულებებში — მოსკოვის პირველ თერაპევტიულ კლინიკაში, ქირურგიულ კლინიკაში, ფიზიოლოგიისა და ფარმაკოლოგიის ინსტიტუტში, მოსკოვის სამედიცინო ინსტიტუტში, ლენინგრადის, ხარკოვის, კიევის, ოდესის, ბაქოს და მთელ რიგ სხვა დიდ ქალაქების სამკურნალო-პროფილაქტიკურ და სამედიცინო დაწესებულებებში ამჟამად მიმდინარეობს მედდა-მსახურთა საერთო კრებები.

გათახსირებული „მეცნიერის“ — პლეტნიოვის სადისტურმა დანაშაულებამ უაღრესად აღაშფოთა თბილისის მედდა-მსახურთა კრებაც.

საქართველოს ძედდა-მსახურთა ცენტრალურ კომიტეტში, კავშირის რაიონული ორგანიზაციების ხელმძღვანელთა თანდასწრებით შემდეგარი აქტივის კრება, გაეცნო რა სადისტ პლეტნიოვის დანაშაულობებს, დაჰგმო ამ ბილწის ბნელი საქმენი და მოითხოვა მისი სამაგალითოდ დასჯა.

— საბჭოთა ექიმების შემრცხვენელს, ჩვენი საზოგადოებრივობის სახელის გამტეხს, ბილწსა და გათახსირებულ პლეტნიოვს, — ნათქვამია აქტივის რეზოლუციაში, — ჩვენ ვაყრავთ სამარცხვინო ბოძზე და მოვითხოვთ საბჭოთა მოქალაქის ღირსების შეურაცხყოფელის სასტიკად დასჯას.

აქტივმა დაავალა ექიმთა სექციის ბიუროს ფართოდ დაამუშაოს პლეტნიოვის დანაშაულობათა საკითხი ექიმთა სპეციალურ კრებებზე.

გადაგვარებული პლეტნიოვის სახელზარ დანაშაულობათა განსახილველად 13 ივნისს შეიქმნა საქ. ჯანსაც.კომის სამეცნიერო-კვლევითი სანიტარულ – ჰიგიენური ინსტიტუტის თანამშრომელთა საერთო კრება.

— ეს უმსგავსოება, — ნათქვამია კრებაზე მიღებულ რეზოლუციაში, — მხეცური შეურაცხყოფა საბჭოთა მოქალაქისა, ახასიათებს პლეტნიოვს, როგორც კლასობრივ მტერს, გადაგვარებულსა და გახრწნილს, რომელიც შმორის სუნით სწამლავს საბჭოთა მედიცინის ჯანსაღ ატმოსფეროს. ინსტიტუტის თანამშრომელთა კრება მოითხოვს — მოეწყოს პლეტნიოვის საჩვენებელი გასამართლება.

კიკვიძის ღვიწლის გზით

ლენინგრადი (საკ. ყორ.) ლენინგრადის გარნიზონის 8 მოტოციკლეტისტა-მეთაური ივლისის დამდეგს იწყებს დიდ მოტოგადარბენას ლენგენდარული კიკვიძის დივიზიის საბრძოლო გზით.

გადარბენის მანძილია 3 ათასი ვილომეტრი. სტარტი მიცემული იქნება ტამბოვში, სადაც 1918 წლის მაისში კიკვიძემ ჩამოაყალიბა თავისი დივიზია. აქედან მოტოციკლეტისტები გაემართებიან სადგურებისაკენ: სიმონოვო, ელანი და კიკვიძისკაია (ყოფილი პრეობრაჟენსკაია).—მრაველრიცხოვანი გაადფორებული ბრძოლების რაიონებისაკენ, სადაც კიკვიძელებმა დაამარცხეს გენერალ კრასნოვის თეთრგვარდიული ნაწილები.

შემდეგ გადარბენის მონაწილენი გაემართებიან სტალინგრადი—ნოვოჩერკასკი — როსტოვი — კრასნოდარი — ნოვოროსიისკისაკენ, სადაც 1920 წლის 20 მარტს პირველი შევიდა ამხ. კიკვიძის დივიზია.

მოტოგადარბენა, რომელსაც აწყობს ლენინგრადის წითელი არმიის სახლი კიროვის სახელობისა, მიძღვნილია მუშათა და გლეხთა წითელი არმიის 20 წლისთავისადმი.

◇ ◇ ◇

საკოლმეურნეო ბაზრობაზე

„გლავშირპოტრების“ თბილისის კანტორამ დახურულ და დისტრიბუციის ბაზრებზე საზაფხულო ბაზრობისათვის მოაწყო სავაჭრო კარვები საკვირაო მანქანებითა და მათი მოწყობილობით ვაჭრობისათვის.

გარდა საკვირაო მანქანებისა, „გლავშირპოტრების“ თბილისის კანტორა საკოლმეურნეო ბაზრობისათვის ღებულობს ბატეფონებსა და ფირფიტებს.

○

საზაფხულო ბაზრობის გაბმასთან დაკავშირებით თბილისის ბაზრებზე ბოსტნეული ბლომად შემოდის. საბაზრო ფასები ჯერჯერობით სტაბილურია.

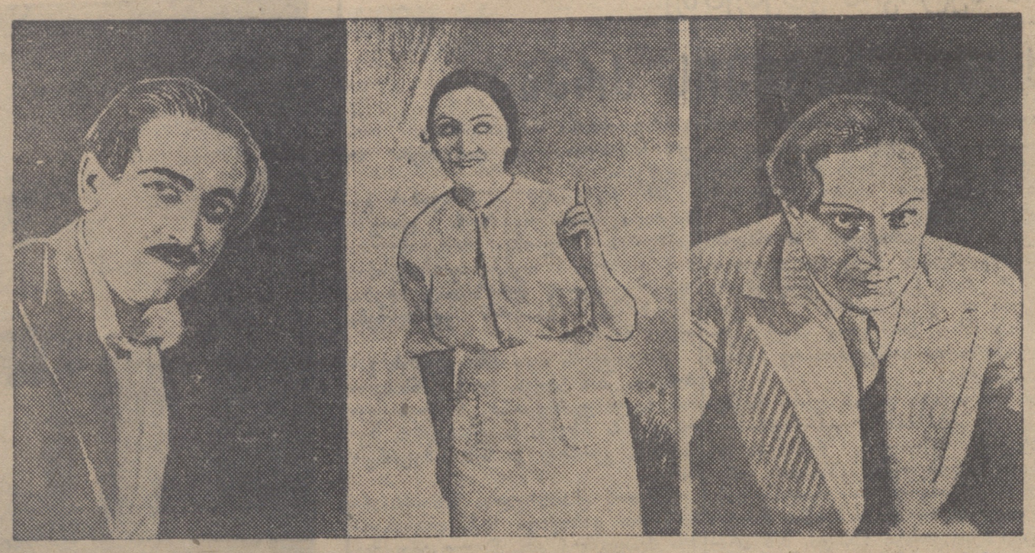

„გმირთა თაობა“ ოუსთაველის თეატრში. ხუთათზე: (მარცხნიდან მარჯვნივ): თედო — მსახიობი სტ. ჯაფარიძე, ელენე — თამარ ბაქრაძე, ინე. კახიანი — გ. საღარაძე.

„გმირთა თაობა“

რუსთაველის თეატრში

შ. ბუაჩიძე
ვ. ჩაჩიბაია

სერგო კლდიაშვილმა „გმირთა თაობით“ საგრძნობლად გაამდიდრა თავისი სამწერლო პრაქტიკა. ამ ნაწარმოებით იგი გვევლინება, როგორც საზოგადოებრივად აქტიური მხატვარი, რომელმაც ცოცხალ სახეებში ასახა მეტად მღელვარე თემა. პიესა ასახავს ბრძოლას სოციალისტური მშენებლობისათვის კოლხიდის ჭაობის ფონზე, მტკიცედ გვაჯერებს გამარჯვებაში და მოგვიწოდებს საფხიზლის გამახვილებისათვის ხალხის მტრების მიმართ, ეს იდეური არსი დამაჯერებელი ფერებით ხორცშესხმულია რუსთაველის თეატრის სცენაზე.

სპექტაკლი თავისი მხატვრული სიხადავით, ადამიანურობით დიდ ემოციურობას აღწევს. ძველი მავნებლები თუ ტექნიკურად ატყუებენ ჩვენს ადამიანებს, ახლანდელი მავნებლები, ტროცკისტ-დივერსანტები მოკლებული იყვნენ ტექნიკურ პატივისცემას, სამაგიეროდ მათ ჰქონდათ პარტიული ბილეთი და მით მოპოებული ნდობა, რასაც ისინი ვერაგულად იყენებდნენ. მათი ბრძოლის მეთოდი ყოველად სახიზარი და აღმაშფოთებელია, ისინი არ ზოგავენ არავითარ საშუალებას, რათა ზიანი მიაყენონ ძლევამოსილ სოციალისტურ მშენებლობას. ისინი მოკალაპოტებულნი იყვნენ ჩვენი სახალხო მეურნეობის სხვადასხვა დარგში და ისტორიაში უნახავი თვალთმაქცობით ატყუებდნენ პარტიას. ამავე დროს უკან შირდებოდნენ ანტისაბჭოთა ელემენტების ბანდიტურ ნაშთებს. საქართველოში ტროცკისტებმა ბლოკი შეჰკრეს მენშევიკებთან და სხვა ანტისაბჭოთა პარტიების განადგურებული ნაშთების წარმომადგენლებთან და მათ საშუალებით ძირს უთხრიდნენ სოციალისტმის მშენებლობას საქართველოში.

პიესა „გმირთა თაობა“ იწყება ტროცკისტის ჯღეთის ამსჯელით. ეს არის ლევანი, რომელიც მთავარი ინჟინრის მოადგილეს, იგი შევიც ქობიანის უკავშირდება მავნებლური, დივერსიული დირექტივებით და გზავნის მასთან უცხოელ დივერსანტებსაც. ამის შემდეგ ლევანა არც ჩნდება პიესაში, მაგრამ მავნებელი ინჟინერი ქობიანი მის ყოველ მითითებას ზედიზედ ანხორციელებს. ამ მავნებელური დირექტივათა განხორციელების დრამატურგიული ხლართით, ბოროტმოქმედებათა აღმაშფოთებელი ფაქტების დემონსტრაციით სპექტაკლი უაღრესად მიმზიდველი და ემოციურია. პიესის დამაჯერებელი თვისება ის არის, რომ მაყურებელი თავადვანვე ეცნობა ძირითად ხაზს და გაფაციცებით თვალყურს ადევნებს მომქმედ პირთა მოძრაობას:

პიესის დადგმაზე რუსთაველის თეატრში განსაკუთრებული მნიშვნელობა ენიჭება, ეს არჩს, ერთის მხრივ, აქტუალურა, ძლერი პოლიტიკური ყურის სპექტაკლი, ხოლო მეორე მხრივ თეატრის შემოქმედებითა განვითარების გზაზე გადამწყვეტი შემობრუნება რეალიზმისაკენ. ამ სპექტაკლში უკვე არ შეიძლება ვილაპარაკოთ ძველი მეთოდის რეციდივებზე. გარეგანი მოძრაობის სანახაობითი ეფექტი, ფორმალისტური მანჭვა-გრეხვა აქ მთლიანად აღკვეთილია. სპექტაკლი მთლიანობაში ღრმა შინაგანი დინამიურობით, მართალი და ადამიანური მიზანსცენებით მაღალ მხატვრულ ემოციურ ტონებში. აი ამიტომ თეატრის შემოქმედებას პრაქტიკაში ეს სპექტაკლი უდაოდ საეტაპო მნიშვნელობისა და თეატრის მთელი კოლექტივის სამდეოდ დამსახურებული გამარჯვებაა.

რეჟისორი კ. პატარიძე ამ დადგმით საკმაოდ საინტერესო შემოქმედად გვევლინება. მან ერთხელ კიდევ დაამტკიცა სპექტაკლის ორგანიზატორის ტალანტი.

დ. თავაძემ კარგად შეასრულა მხატვრული გაფორმება, რომელსაც პრინციპად დაუდო ფერწერითი დეკორაციის აგება სცენაზე. განსაკუთრებით ძლიერია პირველი სურათი, სადაც კოლხიდის პეიზაჟის ფონზე ხვიით დაფარული ერთი ხის გამოტანით შექმნილია ტყის ილუზია.

ამასთანავე არ შეიძლება არ აღინიშნოს სტილის აღრევა, წმინდა რეალისტური დეკორაციების გვერდით გვხვდება კონსტრუქტივიზმის რეციდივები. მაგრამ ეს მხოლოდ ერთ სურათში, რაც უმნიშვნელოა.

მუსიკალურ გაფორმებაზე ვიტყვით, რომ შ. მშველიძის ნამუშევარი ყოველგვარი ქების ღირსია. ხალხური მოტივები, ადგილობრივი კოლორიტით დაცული, უაღრესად დამაჯერებელია და ბუნებრივი. განსაკუთრებით კარგია მესამე მოქმედების მუსიკა—დამბის გარღვევის გახგაშის მოშკაძი. აქ ზედმიწევნით გასაგებად ისმენა მდგომარეობა —წყლის მოვარდნა, სტიქიის სუნთქვა.

კომპოზიციურად ოსტატურად შეკრულ სპექტაკლში მსახიობებიც საუკეთესოდ ახსნიერებენ თავიანთ როლებს. განსაკუთრებით ღრმა ფსიქოლოგიური და შინაგანი ბრძოლით სავსეა შენებლობის მთავარი ინჟინრის დიმიტრას სახე, რომელსაც გულწრფელად და მაღალი მხატვრული სიმართლით ასახიერებს რესპუბლიკის სახალხო არტისტი გიორგი დავითაშვილი. მოხდენილ დრამატურგიულ სიტუაციაში მოცემული დიმიტრის სახე იმდენად მომხიბვლელი და მიმზიდველი გახადა მსახიობმა, რომ მაყურებელი მუდამ დიდი სიყვარულით თანაუგრძნობს მას. მაშინაც, როდესაც იგი განმარტოებული რჩება და უღრმეს სულიერ ტანჯვას განიცდის, მაყურებელიც მასთან ერთად იტანჯება; მაგრამ, როდესაც ის რევოლვერის გადაგდებით დაჭგმობს თვითმკვლელობას, მაყურებელი ვერ იკავებს აღტაცების და მხურვალე ტაშით აჯილდოვებს მას და მისი სახით გულწრფელ საბჭოთა კომუნისტ ინტელიგენტს.

უნდა აღვნიშნოთ, რომ პარტკომიტეტის მდივნის ისეთი ხორცშესხმულია სახე, როგორიც თედოა, ჩვენს დრამატურგიაში ჯერ არ ყოფილი მოცემული. თედო მაყურებლის საყვარელი ადამიანი გახდა. მსახიობი სტეფანე ჯაფარიძე ამ მეტად რთულ სახეს ბუნებრივად და სწორად გვისურათებს.

აქტიორული ოსტატობით ბრწყინავს მახვილ გულოვანი. მომზიდველი ფერებით ხატავს მსახიობი სიმონის სახეს. მისი ყოველი ჟესტი და მოძრაობა გამართლებულია. მსახიობი ზედმიწევნით სწორად ძღვება ამ ყოველდ უწყინარი და გულწრფელი, ზოგჯერ გულუბრყვილო ადამიანის სახეს. სიმონი მართალი ადამიანია, ის თავის სამუშაოს კეთილსინდისიერად ასრულებს და ამავე დროს ყოფა-ცხოვრებაშა მეტად მოლხენილი და ტკბილად გართულია. ლექსებსაც სწერს, უყვარს მუსიკა, სიყვარულიც ამოძრავებს და თავისუფალ დროს თევზაობითაც ერთობს თავს. ის ძალეენად ცხოვრებით ამ კარგი ცხოვრებით და გამარჯვებებით, რომ სიფხიზლის გრძნობა მთლიანად მოდუნებული აქვს. მისთვის წარმოუდგენელია, თუ ვინმე მტრობს საბჭოთა მთავრობას და ამ ბედნიერი ცხოვრების მშენებლობას. ის ეს არის მაღწევებისა და გამარჯვებებისაგან თავბრუდახვეული ადამიანი. ამ ხაზით არის მოცემული დრამატურგიულად ეს სახე და ასეც ანგითარებს მსახიობი.

ეს სახე გვაფიქრებინებს, რომ „ჭრილობანეული პატიოსნება“ და ქმაყოფილი ადამიანის უდარეგობა ობიექტურად მავნებლობას უდრის და საჭიროა მეტი სიფხიზლე, ადამიანებშიც გარკვევა. ეს აკლია სიმონს და სწორედ ეს მძარე გამოუყენა მავნებელმა.

მაყურებლისათვის თავიდან ბოლომდის გაიხსირებული პიონერებიც ანდრო კახიანი, მეწმენდარე, მავნებელი ინჟინერი, რომელიც მჭიდრო კავშირშია ტროცკისტ ლეგენთან და მისი დირექტივებით მოქმედებს. საზიზღარი მოქმედებით ამოძრავებული მავნებელი ბოლომდე ლოგიკურად ვჭას განვითარებული მსახიობ გ. საღარაძის. მსახიობის ბუნებრივი შესრულებით აიხსნება მაყურებლის აღშფოთება და დარბაზიდან ლანძღვის რეპლიკები. მაყურებლის ასეთი სწორა რეაქცია საუკეთესო მედასებაა მსახიობის ნამუშევრისა.

მეტად საყვარელი და მიმზიდველი ბუნების ადამიანია ექიმი ანდრიაძე მსახიობ ალ. ახუბაიძის შესრულებით. ერთი წელია, რაც იგი რუსთაველის თეატრში ამყოფებდა და ეს პირველი პასუხსაგები როლი პირნათლად შეასრულა. მისი ექიმი მართალია და ბუნებრივი სახეა, რომელიც შეუყვარდა მაყურებელს.

მშვენივრად თამაშობს უცხოელ დივერსანტს ნიკიერი შ. აბესაძე. მის მიერ შექმნილი სახასიათო როლები ყოველთვის მკაფიოდ გამოკვეთილია.

დამაჯერებელი სახეები შეუქმნეს მ. ჩიხლაძემ (ლეონი), გ. ბეჟუაშვილმა (ბონდო), დ. ხუციშვილმა (გიორგი), ზ. მაჩაბელმა (ახალგაზრდა კოლმეურნე).

უნდა აღინიშნოს, რომ ამ ტკბილხმიან სანტს ჩვენს დრამატურგიაში ჭაღების როლი შედარებით მკრთალია. ეს ნაკლი ამ პიესასაც აქვს. მიუხედავად ამისა, მსახიობი თამარ ბაქრაძე, როგორც ყოველთვის, ელენეს განსახიერებაშიც კოლორატულია და მართალი. მსახიობი ელენეს ხატავს უაღრესად სადა და ბუნებრივი ფერებით.

გულწრფელია დიმიტრის გამზრდელის ნანას როლში მსახიობი ო. დოლიძე. ბუნებრივია ფ. ჭანტურია (ანიკო).

„გმირთა თაობა“, როგორც პოლიტიკურად და მხატვრულად გამართული ნაწარმოები, ქართული დრამატურგიისა და რუსთაველის თეატრას გამარჯვებაა.

ᲬᲔᲠᲘᲚᲘ ᲠᲔᲓᲐᲥᲪᲘᲐᲡ

პატივცემულო ამხ. რედაქტორო! ნება მომეცით თქვენი გაზეთის საშუალებით ურჩევი მადლობა გადავუხადო პარტიას, ხელისუფლებას, სახელმწიფო საზოგადოებრივ ორგანიზაციებს და ყველა მშრომელს, რომელთაც ესოდენ დიდად დააფასეს ჩემი 25 წლის მეურნეობა—მონაწილეობა მეიდანე ჩემს სოფელ ზეინდში.

პატივისცემით, რესპუბლიკის ხელოვნების დამსახ. მოღვაწე
მარო თარხნიშვილი

პარტკალენდარი

ლ. კეცხოველის სახ. პროპაგანდისტისა და აგიტატორის სახლში

16 ივნისს:

აგიტაციის კაბინეტი, — კონსულტაცია თემებზე:

1) აგიტაციის ფორმები და მეთოდები რუსულ ენაზე. კონსულტანტი ამხ. ე. რუხაძე. დასაწყ. საღ. 8 საათზე.

2) აგიტაციის ფორმები და მეთოდები. ქართულ ენაზე. კონსულტანტი ამხ ი. ორმოძე. დასაწყ. საღ. 8 ს.

○

კიროვის რაიკომის პარტკაბინეტი იუწყება, რომ 16 ივნისს საღ. 7 საათზე რაიკომის სხდომის დარბაზში რაიონის პარტაქტივისათვის მოეწყობა ბ. ჟღენტის მოხსენება თემაზე: „ილია ჭავჭავაძის შეხედულებანი შესახებ“.

საქ. კ. პ. (ბ) თელავის რაიკომი იუწყება, რომ მის მიერ გაცემული პარტბილეთები: № 1536429 — გიორგი ზაქარიას-ძე სიხარულიძის, № 1518675 — გაბო დავითის-ძე ლაგაზიძის, № 1518523 — გიორგი ზაქარიას-ძე ესიტაშვილის, № 1518733 — არჩილ მიხეილის-ძე ისპაშვილის და საკანდიდატო ბილეთი № 0718854 გიორგი ივანეს-ძე ომანაშვილის სახელზე, დაკარგულია და ჩათვალოს გაუქმებულად.

○

საქ. კ. პ. (ბ) სამტრედიის რაიკომი იუწყება, რომ მის მიერ 1936 წ. 16 ივნისს გაცემული პარტბილეთი № 1520986 —ანტონ ნიკოლოზის-ძე შენგელიას სახელზე, დაკარგულია და ჩათვალოს გაუქმებულად.

პ.-მგ. რედაქტორის მოადგილე ა. იაკობაშვილი.

ლენინის ორდენოსანი რუსთაველის სახელობის თეატრის 1936/37 წლის სეზონის დახურვა

16-VI | გმირთა თაობა
დასაწყისი 8 ს. 30 წ.

ჭარჯანიშვილის სახ. თეატრი

16-VI | იცქა რიქინაშვილი
17-VI | სამანიშვილის დედინაცვალი
დასაწყისი საღ. 8 ს. 30 წ

სტომატოლოგიური ინსტიტუტის გადასაყვანებელ კურსებზე დამატებით იხსნება ერთი მოკლევადიანი ჯგუფი.
მეცადინეობა დაიწყება 20 ივნისს. კრასნოგორის, 10 ან კალინინის, 7. მე-103 ს., შენობა, 6-9 საათ. 17163

დღეს სახკინოთეატრებში

ოქტომბერი 7, 9, 11	ნაზარ ხატოდოლია
დამკვრელი 6-30, 8-30, 10-30	სახმ. შენ. მაისიმეს დაბარუნება სახფოტ. შენ. აი გული
კომკავშირელი 6-30, 8-30, 10-30	სახთამთ. შენ. მაძლიმეს სიხაბაუკე სახფოტ. შენ. მაძლიმეს დაბარუნება
რ. ლუქსემბ. სახ. 6-30, 8-30, 10-30	ნარინჯის ველი
26 კომ. სახ. სახთამთ. 6-30 სახფოტ. 9	ხმოვანი მხატვრ. ფილმი ცამეტნი
ახალი ამხები.	„ჩრდილოეთის პოლუსი დაპყრობილია ჩვენ მიერ“ ხმოვ. ურ. № № 23, 24
კომინტერნი (სახაფიშულო) 8-45, 10-45	ხმოვანი მხატვრ. ფილმი ცირკი
არსენა (კიროვის სახ. რაიონი) 7, 8-40, 10-20	ხმოვ. ფილმი ჟმ დაბარუნდები

თბილისის სახელმწიფო უნივერსიტეტი აცხადებს, რომ 1937 წლის 17 ივნისს, საღ. 8 საათზე, უნივერსიტეტის კლუბში **გრიშენ ონისიმეს-ძე რუხაძე** დაიცავს ლიტერატურის მეცნიერებათა კანდიდატის ხარისხის მოსაპოვებლად სადისერტაციო შრომას:

„ბარდაბავაული ხანის ძართული ეპოსი“.

ოფიციალური ოპონენტები: პროფ. კ. კეკელიძე, პროფ. ალ. ბარამიძე.
1131 თ. ს. უ. რექტორი პროფ. ა. ოლაბაველიძე

თბილისის ხალხურ ეკონომიურ ტექნიკუმში
განცხადებების მიღება დაიწყო ა. წ. 1-ლი ივნისიდან
მისაღები გამოცდები 15-დან 25 აგვისტომდე.
მიღების პირობები დაწვრილებით იხილეთ ჯან. კაბალჯარდა კომუნისტში“ ა. წ. 2 და 15 ივნისის ნომრებში (№№ 124 და 134).
145

თბილისის განათლების განყოფილება 16 ივნისს 8½ საათზე აწყობს ი. ჭავჭავაძის
დაბალებიდან ასი წლისთავის საღამოს
განათლების მუშაკთა სახლის საკონცერტო დარბაზში.
შესვლა მოსაწვევი ბარათებით.
17164 ამხ. განათლების განყოფილება.

თბილისის სახ. სამედიცინო ინსტიტუტის საკვალიფიკაციო კომისია იუწყება.

რომ მის საჯარო სხდომებზე მოხდება დისერტაციების დაცვა მედიცინის მეცნიერებათა კანდიდატის ხარისხის მოსაპოვებლად.

1. 22 ივნისს, დღის 12 საათზე, ქალაქის პირველ საავადმყოფოს შინაგან სნეულებათა კლინიკის აუდიტორიაში ასისტენტი იოსებ ტატვინიძე. „თვითრი სისხლის ცვლილება დაჩირქებითი პროცესების დროს“. ოფიციალური ოპონენტები—პროფ. ვ. ვორონინი და პროფ. ვ. ვარანი.

2. 22 ივნისს, იქვე, პრივატ-დოცენტი გიორგი რუხაძვილი „ტენიარინუს სიგნატუსის ცხიმოვან ფრაქციათა ძუძუმწოვარ ორგანიზმზე გავლენის საკითხისათვის“. ოფიციალური ოპონენტები—პროფ. ნ. ხასვილაძე და პროფ. ვ. როსტომბეგოვი.

3. 23 ივნისს, დღის 12 საათზე, ქალაქის მეორე საავადმყოფოს შინაგან სნეულებათა კლინიკის აუდიტორიაში ასისტენტი ეგნატაშვილი „მასალები მენჯის ძვლების ტრავმული მოტეხილობის კლინიკისა და მკურნალობის შესახებ“. ოფიციალური ოპონენტები—პროფ. ა. მაჭავარიანი და პროფ. მ. კოკოჩაშვილი.

მსურველთ შეუძლიათ შრომებს გაეცნონ სამედიცინო ინსტიტუტის შენობაში სწავლულ მდივანთან ყოველდღე 2—5 საათ.

თბილისის სახ. სამედიცინო ინსტიტუტის საკვალიფიკაციო კომისია.
1129

თბილისის სახელმწიფო უნივერსიტეტში მიღების პირობები
1937—38 სასწ. წელს.

სტუდენტთა მიღება იწარმოებს შემდეგ ფაკულტეტებსა და სპეციალობებზე.

1. ფიზიკა - მათემატიკის ფაკულტეტი: მათემატიკის, ფიზიკისა და მექანიკის სპეციალობებით (მეცადინეობა ქართულ ენაზე).
2. ქიმიის ფაკულტეტი: ქიმიის სპეციალობით (მეცადინეობა ქართულ ენაზე)
3. გეოგრაფია - გეოლოგიის ფაკ.: გეოგრაფიისა და გეოლოგიის სპეციალობებით (მეცადინეობა ქართულ ენაზე)
4. ბიოლოგიური ფაკულტეტი: ზოოლოგიის და ბოტანიკის სპეციალობებით (მეცადინეობა ქართულ ენაზე)
5. ისტორიის ფაკულტეტი: ისტორიის სპეციალობით (მეცადინეობა ქართულ ენაზე).
6. ფილოლოგიური ფაკულტეტი: ქართული ენისა და ლიტერატურის, რუსული ენისა და ლიტერატურის, დასავლეთ ევროპის ენებისა და ლიტერატურის, კავკასიური და აღმოსავლური ენებისა და ლიტერატურის სპეციალობებით (მეცადინეობა ქართულ და რუსულ ენებზე)
7. ეკონომიური ფაკულტეტი: საღირებო, საგეგმო, საფინანსო და საჭონლისმცოდნეობის სპეციალობებით (მეცადინეობა ქართულ და რუსულ ენებზე)
8. იურიდიული ფაკულტეტი: იურიდიული სპეციალობით (მეცადინეობა ქართულ ენაზე)
9. ფიზკულტურის განყოფილება: ფიზიკური კულტურის სპეციალობით (მეცადინეობა ქართულ ენაზე)

შენიშვნა: მისაღები გამოცდები ქართულ ენაში (წერითი თხზულება, გრამატიკა და ლიტერატურა) საველდებულოა სათანადო ფაკულტეტების ქართულ სექტორზე შემსვლელთათვის.

თბილისის სახ. უნივერსიტეტის მუშაობა ფაკულტეტის 1-ლ კურსზე მსმენელების მიღება არ იწარმოებს.

განცხადებებისა და საბუთების მიღება, მათი განხილვა, გამოცდები და ჩარიცხვა იწარმოებს სსრკ სახკომსაბჭოსთან არსებულ უმაღლეს სკოლების კომიტეტის მიერ დამტკიცებული წესების თანახმად.

განცხადებები და საბუთები გამოგზავნილ უნდა იქნას უნივერსიტეტის რექტორის სახელზე შემდეგი მისამართით: თბილისი, მარქსის ქუჩა, № 1, თბილისის სახ. უნივერსიტეტის რექტორს.

დაწვრილებითი ცნობების მიღება, უნივერსიტეტის ცნობარისა და საგამოცდო საკითხების პროგრამების შეძენა შეიძლება უნივერსიტეტის კანცელარიაში და კიოსკში (მარქსის ქ., № 1).

თბილისის სახელმწიფო უნივერსიტეტის რექტორი
1130 პ. ა ბ ა ე ვ ე ლ ი ძ ე.

დაზვერვა და კონტრდაზვერვა

(გაგრძელება)

ფლიოში ყველაზე მომზადებულმა და ყველაზე ფართო დაზვერვითმა სამსახურმა.

ვიწყებთ რა მზვერავთა მოქმედებისა და სამხედრო მნიშვნელობის დაწვრილებით გადმოცემას, საჭიროა თავიდანვე განვაცხადოთ, რომ რისკი, რომელსაც მზვერავი ეწევა, მეტისმეტად გადაჭარბებული არ ჩანს იმ სასიკვდილო საფრთხესთან შედარებით, რომელსაც განიცდიან თანამედროვე ომში მომქმედი ჯარები. სამხედრო კანონები მოითხოვენ იმ პირთა სიკვდილით დასჯას, რომელთაც შეიპყრეს ჯარალდებით, დამოუკიდებლად ეთიკური მოსაზრებებისა. ნაგულისხმევია, რომ სიკვდილით დასჯის საფრთხე გააძნელებს შესაფერი პირადი შემადგენლობის შერჩევას დაზვერვითი დავალებების შესასრულებლად. მაგრამ სინამდვილეში ეს საფრთხე ძალიან ნაკლებად აკავებდა ისეთ ადამიანებს, ვისაც მზვერავის თვისებები მოეპოვება. ესენი ჩვეულებრივად არიან საინტერესო თავგადასავლის ძაღებლები. ამ ტიპის ოფიცრები, როგორც წესი, უაღრესად ნიჭიერი არიან სამხედრო საქმეებში; ამის ჩო მათი მეთაურები, არ სურდათ ხიფათში ჩაეგდოთ დასაფასებელი ხელქვეითები რაიმე ისეთი წაწყებისათვის, რომელიც სამხედრო ერთეულის ამოცანების ფარგლებს სცილდებოდა და ფრიად საძნშ ხასიათს ატარებდა, უარს ამბობდნენ იმაზე, რომ გაეშვათ ისინი მოწინააღმდეგის ტერიტორიაზე.

რათა პასუხი გავცეთ იმ კითხვაზე, თუ ვინ უფრო მეტ საფრთხეს განიცდის — მებრძოლი თუ მზვერავი, საჭიროა განვიხილოთ ზოგიერთი სტატისტიკური მონაცემები, რომლებიც ეხება 1914 — 1918 წლებს, თუმცა არსად არ მოიპოვება ჩანაწერები, საიდანაც შესაძლებელი იყოს მზვერავთა რიცხვის ზუსტად გამორკვევა. ბევრ მზვერავ ოფიცერს ნება ეძლეოდა აეყვანა აგენტები და წარედგინა მათზე ცნობები საერთოდ, ანგარიში ჩაებარებინა მხოლოდ მათზე დახარჯული თანხებისათვის. როგორც არაერთხელ იუწყებოდნენ, ფრიდრიხ დიდი აცხადებდა, რომ საომარ ზონაში მას თავის განკარგულებაში ჰყავდა ერთი მზარეული და ასი მზვერავი. ფრიდრიხს მხოლოდ ერთი მზარეული ესაჭიროებოდა, ვინაიდან იგი ზომიერად სჭამდა და ხშირად ავადმყოფობდა, მაგრამ ძლიერი და თავგამოდებული მოწინააღმდეგის გარშემორტყმულს, მას ესაჭიროებოდა გაცილებით მეტი მზვერავები და, უეჭველია, კიდევაც ჰყავდა ისინი. პრუსიის დაზვერვის მეთაური შტაბერი ფონ-რუნსა და მოლტკეს არწმუნებდა, რომ საფრანგეთ-პრუსიის ომის დაწყებისას მან მაკ-მაგონისა და ბაზენის არმიების ფლანგებსა და ზურგში 36.000 მზვერავი გაგზავნა. ერიდებოდა რა ამ განცხადებათა უკიდურესობებს, მაიორი შტეინჰაუერი ამბობდა, რომ ჩრდილო-საფრანგეთსა და ბელგიაში იმ მომენტში, როდესაც „დიდმა ბერტამ“ პირველი ყუმბარა ესროლა ქ. ლიეჟს, დაახლოვებით 8.000 მზვერავი იყო.

ტერიტორიების დაკავების დროს ხშირად ხვრეტდნენ ხოლმე, როგორც ჯაშუშებს, მშვიდობიან მცხოვრებლებს მხოლოდ იმისათვის, რომ ისინი გაბოროტებით უცქერდნენ შესეულ მტერს. ზოგჯერ მთელი მთები დანაშაული იმაში მდგომარეობდა, რომ ისინი ინსტიქტურად უწევდნენ წინააღმდეგობას იმ დამცირებას, რომელსაც სამოქალაქო მოსახლეობა განიცდიდა. მაგრამ ბელგიისა და საფრანგეთის ოკუპირებული დეპარტამენტების მრავალრიცხოვან მცხოვრებთ სიკვდილით სჯიდნენ შპიონაჟისათვის. უსჯიდნენ მრავალი წლით საპყრობილეში დაპატიმრებას.

დაზვერვითი სამსახურის მიღწევები უმთავრესად სდგება რამდენიმე განსაკუთრებით დახელოვნებული მზვერავის მუშაობის შედეგებისაგან. ყველა დანარჩენი იძლევა შემთხვევითის ნაწყვეტ-ნაწყვეტ ცნობებს, თუმცა ამ ცნობებსაც ზოგჯერ დიდი ღირებულება აქვს. გარდა ამისა, ასეთი მზვერავები იპყრობენ მოწინააღმდეგის კონტრდაზვერვის ყურადღებას და ხდებიან, ასე ვთქვათ, ქვამლის საფარი, რომელიც ჰფარავს დაზვერვის რამდენიმე გენიოსის საქმიანობას.

მსოფლიო ომის უკანასკნელ თვეებში კონტრდაზვერვა სჯობნის დაზვერვას და ფაქტიურად შეტევაზე გადადის. ბრიტანეთის სამხედრო სამინისტროს განსაკუთრებული დაზვერვითი განყოფილების ყოფილი უფროსი, ბრიგადის გენერალი გ. ი. კოკერილი, ამაყად ჩამოსთვლიდა თავის თანამშრომელთა გამარჯვებებს. კონტრდაზვერვა აკავებდა მზვერავებს, იჭერდა საზღვაო და სამხედრო ინფორმაციებს, ააშკარავებდა შეთქმულობებს და სამხედრო ქარხნებისათვის ცეცხლის წაკიდებისა და დანგრევის ცდებს, იჭერდა ცნობებს ინგლისის ნავთსადგურებიდან გემების გასვლის შესახებ და, გარდა ამისა, საგრძნობწილად უწყობდა ხელს ბლოკადას. კონტრდაზვერვა აძლეოდა ცნობას კონტრაბანდის ყველა შემთხვევის შესახებ, მან არ დაუშვა მოწინააღმდეგისათვის 70 მილიონი გირვანქა სტერლინგი ფულადი თანხების გადაგზავნა და სრულებით მოშალა ოკეანის გადა ქ