ბროლეტარიელნო ყველა ერთიანდით, შეერთდით!

ქომუნისტი

ხაკ. კ.პ. (ბ) ცენტრალური კომიტეტის, თბილისის კ-ის და ცაკის ორგანო

ფასი 10 კაპ.

ქვირა 27 ივნისი 1937 წ. № 145 (4946)

დღეს გაზეთში:

— სტალინური დავალება ბრწყინვალედ შესრულდა! („პრავდის“ მეთაური).
— ჩრდილოეთის პოლუსზე გამარჯვებულთა მიღება კრემლში
— მიტინგი ფრუნზეს სახელობის ცენტრალურ აეროდრომზე
— საბჭოთა არქიტექტორების პირველი სრულიად-საკავშირო ყრილობის მისალმებანი ამხანაგებს: კ. ე. ვოროშილოვს და ლ. მ. კაგანოვიჩს
— დაზვერვა და კონტრდაზვერვა (ფელეტონი)
უცხოეთიდან:
— ესპანეთის ფრონტებზე
— მეორე ინტერნაციონალისა და ამსტერდამის ინტერნაციონალის რეზოლუცია ესპანეთის საკითხზე
— ბერძანეთის სამხედრო ფლოტის კონცენტრაცია ხმელთაშუა ზღვაზე

სტალინური დავალება ბრწყინვალედ შესრულდა!

გუშინ მოსკოვი შეხვდა ჩრდილოეთის პოლუსის მამაც დამპყრობლებს. პარტიისა და მთავრობის ხელმძღვანელები ამხანაგ სტალინისა და მოლოტოვის მეთაურობით, წითელი არმიის მეთაურები და წითელარმიელები, მუშები, მუშა-ქალები, მეცნიერებისა და ტექნიკის მოღვაწეები, მოსამსახურეები და მოსწავლეები მივიდნენ აეროდრომზე, რათა მისალმებოდნენ პოლარული ექსპედიციის სახელოვან მონაწილეებს და პირადად მიელოცნათ მათთვის ბრწყინვალე გამარჯვება. ძნელია ამ შეხვედრის სითბოს და გულითადობის გადმოცემა. იგი იყო ჩვენი ხალხის ერთიანობის და ლენინ-სტალინის პარტიისა და საბჭოთა მთავრობის ირგვლივ მისი შემჭიდროვების გულამგზნები დემონსტრაცია. ამ შეხვედრამ ყველაზე უკეთ გვიჩვენა, თუ რა გრძნობები დაუფლებიან ჩვენებურ ადამიანებს, რა ღრმა სიყვარულით არიან გამსჭვალული მშრომელები თავისი სამშობლოს და მისი გმირებისადმი.

ოთხი საჰაერო ხომალდი და მათი სახელოვანი ეკიპაჟები დაბრუნდნენ მოსკოვში. ექსპედიციის ხელმძღვანელებმა ამხანაგმა ოტო იულის-ძე შმიდტმა და მიხეილ ვასილის-ძე ვოდოპიანოვმა პარტიისა და მთავრობას უპატაკეს სტალინური დავალების შესრულება. ჩრდილოეთის პოლუსი დაპყრობილია! დედამიწის ყველაზე ჩრდილო წერტილზე ამაყად ფრიალებს საბჭოების წითელი დროშა!

ბოლშევიკებმა გამარჯვებით დაბრუნდნენ ის საქმე, რომლისთვისაც ათეულ წლათა განმავლობაში იბრძოდნენ მთელი მსოფლიოს გამოჩენილი სწავლულები და მკვლევარები. მხოლოდ პროლეტარულმა სახელმწიფომ, მხოლოდ გამარჯვებული სოციალიზმის ქვეყანამ შესძლო ამ ამოცანის გადაჭრა. პოლუსაკენ მიისწრაფოდნენ არა ერთეული ენთუზიასტები, ყოველგვარ მხარდაჭერას მოკლებულნი, იქით მიეშურებოდნენ ადამიანთა მთელი რაზმები, მოწონავე ტექნიკით შეიარაღებულნი, რომელთაც მიიღეს ყველაფერი, რაც კი საჭიროა ყინულოვან სივრცეთა დასაპყრობად და ასათვისებლად. თვით პოლარული ესკადრის გაგზავნის ფაქტი ყველაზე უკეთ მოწმობს სამეცნიერო-კვლევითი მუშაობის მასშტაბებს საბჭოთა კავშირში. საჰაერო ესკადრამ მიაღწია პოლუსს, დაეშვა, იქ, გადმოსხა მეზამთრეები, მოაწყო მოდრეიფე სამეცნიერო სადგური, აფრინდა და მოსკოვს დაბრუნდა. არცერთი მსხვერპლი, დამტვრევის არცერთი შემთხვევა — აი მამაც პოლარელ მფრინავთა და მათ ხელმძღვანელთა ბოლშევიკური მუშაობის სტილი.

ექსპედიციას ყოველ ნაბიჯზე უთვალთვალებდა საფრთხე. ისეთი წამოწყება, როგორიც პოლუსის დაპყრობაა, ურისკოდ არ ხორციელდება, ეს საქმე ახალი და განსაკუთრებით პასუხსაგებია. არქტიკულ გამოკვლევათა ისტორია აღსავსეა ცნობებით სხვადასხვაგვარ ავარიათა, კატასტროფათა და მსხვერპლთა შესახებ. და თუ საბჭოთა პოლარელებმა შესძლეს ასე ბრწყინვალედ დაემთავრებინათ თავიანი ექსპედიცია, ეს არა იმიტომ, რომ მათს გაფრენას თან სდევდა რაღაც ბრმა იღბალი, არამედ მხოლოდ იმიტომ, რომ მთელ მუშაობას საფუძვლად ედო ორგანიზაციის სტალინური სისტემა, გამოანგარიშებული იყო ყოველი მძიმრაობა, პოლუსის დაპყრობა ორგანიზებული იყო, როგორც სახელმწიფოებრივი ღონისძიება.

ჩრდილოეთის პოლუსის დაპყრობა, ამხ. ჩუბარის სიტყვებით რომ ითქვას, რომელიც ექსპედიციის მონაწილეებს მიესალმა პარტიის ცენტრალური კომიტეტისა და მთავრობის სახელით, არის არა ერთი, არამედ ბევრი ციხე-სიმაგრის აღება. პოლარულმა ექსპედიციამ ჩრდილოეთის პოლუსზე, იმე როგორც ჩკალოვის, ბაიდუკოვისა და ბელიაკოვის გაფრენამ, ყველაზე უფრო სრულად ასახა ჩვენი სამშობლოს ძლიერება, ჩვენი საავიაციო მრეწველობის გამარჯვებანი, საბჭოთა ადამიანების ძალა და გამბედაობა. ქვეყნის ორგანიზებულობა პლუს ადამიანთა გამბედაობა — აი რა უდევს საფუძვლად ჩვენს წარმატებებს, აი რამ უზრუნველყო ჩრდილოეთის პოლუსის დაპყრობა.

ყვავილებით, სიხარულით აღსავსე მისალმებებით, მხიარული სიმღერებით შეხვდა მოსკოვი პოლარელ გმირებს. ქუჩებში ტევა აღარ იყო, შეხვედრის დღე სახალხო დღესასწაულად იქცა. ამ აღტაცების წყაროები დაუშრეტელია. სამშობლოსადმი, სიყვარული, მხურვალე და უსაზღვრო, თავისი პარტიისადმი, თავისი მთავრობისადმი, თავისი წითელი არმიისადმი, თავისი ბელადის სტალინისადმი სიყვარული—აი რა ამოძრავებს საბჭოთა ადამიანებს, აი რა ამჭიდროვებს მათ უზარმაზარ და ძლავრ კოლექტივად და უძლეველად ხდის ამ კოლექტივს. საბჭოთა ადამიანების პატარა რაზმში ჩვენი ქვეყანა ხედავს თავისთავს, ხედავს ხასიათის იმ თვისებებს, რომელთაც ნერგავენ ჩვენს ხალხში ამხანაგი სტალინი და ბოლშევიკური პარტია. საბჭოთა კავშირის გმირების სახელები, საუკეთესო მეთაურებისა და წითელარმიელების, სტახანოველებისა და წარჩინებული კოლმეურნეების სახელები უდიდესი პოპულარობითა და სიყვარულით სარგებლობს ჩვენს ქვეყანაში, იმიტომ რომ ადამიანები ხედავენ მუშაობისა და ბრძოლის ცოცხალ მაგალითს, იმ თვისებათა ყველაზე უფრო სრულ შეხამებას, რომლებიც საბჭოთა ხალხს ახასიათებს. მიზნის სიცხადე, შეუპოვრობა ამ მიზნის მიღწევაში, ხასიათის სიმტკიცე, რომელიც ყველა და ყოველგვარ დაბრკოლებას სძლევს,—აი რითი არიან ძლიერნი საბჭოთა ადამიანები, აი ახალ, კიდევ უფრო სახელოვან გამარჯვებათა საწინდარი.

საბჭოთა ადამიანები ძლიერები არიან თავისი სახელმწიფოს, პარტიის მხარდაჭერით, ამხანაგ სტალინის მხარდაჭერით. ამის საუკეთესო მაგალითს წარმოადგენს ჩელუსკინელთა ეპოპეა, როდესაც ზღვაოსანთა გადასარჩენად გადასროლილ იქნა ჩვენი ქვეყნის ყველა ძალები, და ჩელუსკინელები გავანთავისუფლეთ ყინულების ტყვეობისაგან. ჩრდილოეთის პოლუსის ექსპედიციის წარმატება, ჩკალოვის, ბაიდუკოვისა და ბელიაკოვის გადაფრენის წარმატება აიხსნება მფრინავთა და ექსპედიციის მონაწილეთა მტკიცე რწმენით, რომ ისინი არ დარჩებიან მარტოდ-მარტო და გაჭირვების შემთხვევაში მათ დაეხმარება ჩვენი სახელმწიფო მთელი თავისი ძალებითა და საშუალებებით. **„ჩვენს ზურგს უკან ხარის ძალა, ძლიერება:** — ამბობდა გუშინ მიტინგზე ამხ. ვოდოპიანოვი, — **ამხანაგი სტალინი არ მიატოვებს ადამიანს!“** როგორც მზრუნველი მამა, ისე ზრდის ამხანაგი სტალინი საბჭოთა მფრინავებს, აღაფრთოვანებს მათ საგმირო საქმეებისათვის, უფრთხილდება მათს სიცოცხლეს, ხარობს მათი გამარჯვებებით.

შეხვედრის სასიხარულო წუთებში მოსკოვისა და მთელი ჩვენი სამშობლოს მშრომელები დიდი გულთბილობით იგონებენ და სალამს უთვლიან გმირ მეზამთრეებსაც ჩრდილოეთის პოლუსზე ამხანაგ პაპანინს, კრენკელს, შირშოვსა და ფედოროვს, მხურვალე სალამს უთვლიან მფრინავ მაზურუკს და მის ეკიპაჟს, რომლებიც რუდოლფის კუნძულზე დარჩნენ.

პოლუსის დაპყრობამ გვიჩვენა, თუ რა შეუძლიან გამარჯვებულ ხალხს, რა სასწაულების მოხდენა შეუძლიანთ იმ ადამიანებს, რომლებიც ჩვენი დიადი სამშობლოს, პარტიისა და საბჭოთა ხელისუფლების საქმის უსაზღვროდ ერთგული არიან. ჩვენი სამშობლოს ბედნიერებისა და აყვავებისათვის საბჭოთა ხალხი კიდევ უფრო გაბედულად და დაუნდობლად გააჩაღებს ბრძოლას მტრებთან, რა ნიღაბიც უნდა აიფაროს მათ. საბჭოთა დაზვერვა ლახვარს ლახვარზე ჩასცემს მტერს მანამდე, სანამ მტრის ყველა ბუდე არ იქნება მოსპობილი და სრულიად აღგვილი. ჩვენ გამოვჭედთ ჩვენი მეცნიერების ძლიერებას, დავიპყრობთ სტიქიას; ჩვენი მშვიდობიანი შრომა კომუნიზმის დიად მიზნებს ემსახურება. მაგრამ თუ მტრები შეეცდებიან ჩაშალონ ჩვენი მშვიდობიანი მშენებლობა, საბჭოთა საჰაერო ხომალდების შტურვეტლებს მიუსხდებიან ათასობით ჩკალოვები, ვოდოპიანოვები, მოლოკოვები, მთელი ჩვენი ქვეყანა, როგორც ერთი კაცი, ისე აღსდგება მტერთან საბრძოლველად და მოსპობს მას.

არქტიკის დამორჩილების, ჩრდილოეთის პოლუსის დაპყრობის დიადი ისტორიული საქმე შესრულებულია ბოლშევიკების, საბჭოთა ხალხის ხელით. ის, რისკენაც კაცობრიობის საუკეთესო გონების ადამიანები მიისწრაფოდნენ, განახორციელეს ბოლშევიკებმა. კიდევ ერთი დამამტკიცებელი საბუთი, თუ ვინ არის კულტურისა და პროგრესის ნამდვილი მატარებელი! სახელი და დიდება ბოლშევიკურ პარტიას და მის. მამაც რაზმს, რომელმაც ბრწყინვალედ შეასრულა სტალინური დავალება!

„პრავდის“ მოწინავე, 26 ივნისი

ვიბრძოლებთ ახალი მიღწევებისათვის

ო. ი. შმიდტს, ვოდოპიანოვს, მიქლოკოვს და ჩრდილოეთის ექსპედიციის ყველა მონაწილეს.

მიიღეთ გულწრფელი სალამი, ძამაცო თანამოძმენო პროფესიონალ მეცნიერებს ინტერესებისათვის, როგორც სოციალისტური სამშობლოს ჭეშმარიტმა შვილებმა, ბოლშევიკური შეუპოვრობითა და სიმტკიცით დაეუფლეთ საბჭოთა ტექნიკას, სიცოცხლე საფრთხეში ჩაგდეთ, განახორციელეთ მიზანშეწონილება და გააკეთეთ ყველაფერი, რაზედაც არაერთი საუკუნის განმავლობაში ოცნებობდნენ საუკეთესო გონებანი.

პოლუსი არა მარტო დაპყრობილია, პოლუსი უკვე დედამიწის გეოგრაფიული მხარეა, რომლის შესწავლაც სწარმოებს და რომელიც შეიძლება გამოყენებულ იქნას სულ სხვადასხვა მიზნისათვის.

ჩვენ, როგორც არავის, შეგვიძლია დავაფასოთ თქვენი წარმატებანი, რადგან თქვენს შემდეგ ჩვენ უკვე სრული რწმენით დავუკავშირეთ ევროპა ამერიკას უმოკლესი მანძილით. მაშ, შემდეგაც ხელჩაკიდებული ვიბრძოლოთ ახალი მიღწევებისათვის ჩვენი დიადი სამშობლოს სადიდებლად, ჩვენი ხალხთა ბელადის ამხანაგ სტალინის სადიდებლად.

ერთხელ კიდევ მოგილოცავთ გამარჯვებას და მაგრად ვკოცნით თვითეულ თქვენგანს!

ჩკალოვი, ბაიდუკოვი, ბელიაკოვი.

ვუერთდები ჩვენი გმირების ჰასალმებას.

ტროიანოვსკი.

მთელი საბჭოთა ხალხი ამაყობს თავისი გმირებით

საბჭოთა ექსპედიცია ჩრდილოეთის პოლუსზე.

სურათზე: ექსპედიციის თვითმფრინავების ეკიპაჟი გაფრენის წინ ეთხოვება მოდრეიფე სადგურის „ჩრდილოეთის პოლუსის“ მეზამთრეებს. ცენტრში ო. ი. შმიდტი და ი. დ. პაპანინი. მარცხნივ—რადისტი ე. ტ. კრენკელი, მარჯვნივ—საფლაგმანო საჰაერო ხომალდის „სსრკ 170“ მეორე პილოტი მ. ს. ბაბუშკინი. ფოტო „სოიუზფოტოსი“

ჩრდილოეთის პოლუსზე გამარჯვებულთა მიღება კრემლში

მოსკოვი, 26 ივნისი (საქდესი). გუშინ კრემლის დიდი საასახლის გიორგის დარბაზში მოხდა ჩრდილოეთის პოლუსის ექსპედიციის მონაწილეთა მიღება, რაც საკ. კ. პ. (ბ) ცენტრალურმა კომიტეტმა და სსრ კავშირის ძთავრობამ მოაწყეს. ვეუბერთელა დარბაზში თავი მოიყარეს საავიაციო მრეწველობის მუშებმა და მუშაკებმა, იმ მოტორებისა და თვითმფრინავების მშენებლებმა და ამწყობებმა, რომლებიც მონაწილეობას იღებდნენ ექსპედიციაში, ჩრდილოეთის პოლუსზე გაძაოჯვებულთა ნათესავებმა და მეგობრებმა, ჩრდილოეთის საზღვაო გზის მთავარი სამმართველოს მუშაკებმა, მეცნიერებათა აკადემიის პრეზიდიუმის წევრებმა, საკ. კ. პ. (ბ) ცენტრალური კომიტეტის და მთავრობის წევრებმა. მიღებას აგრეთვე დაესწრნენ საბჭოთა კავშირის მარშალები ამხ. ეგოროვი და ბუდიონი, საკ. კ. პ. (ბ) მოსკოვის კომიტეტის მდივანი ამხ. ხრუშჩოვი, ჩრდილოეთის საზღვაო გზის მთავარსამმართველოს უფროსის მოადგილეები ამხ. იანსონი და ბერგავინოვი, სამხედრო და სამოქალაქო ავიაციის ხელმძღვანელები, უდიდესი კონსტრუქტორები, ქარხნების დირექტორები, საბჭოთა კავშირის გმირები. ამხ. ლაპიდევსკი, დორონინი, სლეპნიოვი და სხვები.

ამხანაგების სტალინის, მოლოტოვის, ვოროშილოვის, კაგანოვიჩის, ცენტრალური კომიტეტისა და მთავრობის წევრების დარბაზში დარბაზში დამსწრენი შეხვდნენ მეზეზარეოვაციით და აღფრთოვანებული შეძახილებით — „ვაშა“, „გაუმარჯოს ხალხთა ბელადს ამხანაგ სტალინს!“

პრეზიდიუმის მაგიდას უსხედან ამხანაგები **სტალინი, მოლოტოვი, ვოროშილოვი, კაგანოვიჩი, ანდრეევ, მიკოიანი, ჩუბარი, კოსიორი, ულანოვი, ეიხე, ეიოვი, პოსტიშევი, შმიდტი, ვოდოპიანოვი, მოლოკოვი, ალექსეევი, გოლოვინი, იანსონი.**

მიღება — ვახშმის დროს თავდაცვის სახალხო კომისარმა საბჭოთა კავშირის მარშალმა ამხ. ვოროშილოვმა წარმოსთქვა ექსპედიციის ხელმძღვანელის ო. ი. შმიდტის, საჰაერო ხომალდთა მეთაურების, შტურმანების, ბორტმექანიკოსების და ბრწყინვალე პოლარული ოპერაციის ყველა მონაწილის სადღეგრძელო.

ამხ. ვოროშილოვის გულთბილ სიტყვები მიმართული იყო ოთხი პოლარელისადმი, რომლებიც დარჩენენ პოლუსის რაიონში მოდრეიფე ყინულზე იმისათვის, რომ შეასრულონ პარტიისა და მთავრობის დავალება.

ამხ. ვოროშილოვმა აღნიშნა ექსპედიციის ყველა ძონაწილის ცოლების, დედებისა და ოჯახის წევრთა როლი, რომლებიც ყოველთაირად ეხმარებოდნენ პოლუსზე გამარჯვებულ მათ პასუხსაგებ მუშაობაში.

ყველა დამსწრე აღფრთოვანებული ოვაციით შეხვდა ამხ. ვოროშილოვის მიერ ჩრდილოეთის პოლუსის დაპყრობის ორგან-ზატორის პატივსაცემად, ხალხთა დიდი ბელადის ამხანაგ სტალინის პატივსაცემად წარმოთქმულ სადღეგრძელოს. ყველანი ფეხზე დგებიან. გასმის შეძახილები: **„გაუმარჯოს ბოლშევიკურ პარტიას“. „გაუმარჯოს ამხანაგ სტალინს“.** „ვაშა ამხანაგ სტალინს“. ოვაცია რამდენიმე წუთს გრძელდება.

შემდეგ ამხ. ვოროშილოვმა წარმოსთქვა საბჭოთა მთავრობის მეთაურის — ამხანაგ სტალინის უახლოესი მეგობრისა და თანამებრძოლის ამხანაგ მოლოტოვის სადღეგრძელო. **დარბაზი აღფრთოვანებით და გულთბილად მიესალმება ამხანაგ მოლოტოვს.** შემდეგ ამხ. ვოროშილოვი ამბობს სსრ კავშირის ცაკის თავმჯდომარის ამხ. მ. ი. კალინინის სადღეგრძელოს. კვლავ გრიალებს ოვაცია.

ამხ. ვოროშილოვი იღებს ჭიქას და სვამს სადღეგრძელოს პოლარელთა კოლექტივისას, იმ ქვეყნისას, რომლის ხორცი ხორცთაგანი და სისხლი სისხლთაგანი ისინი არიან, კომუნისტური პარტიისას, რომელიც ხრდის სოციალისტური სამშობლოს შეანიშნავ შვილებს, ამხანაგ სტალინისას. კვლავ გაისმის აღფრთოვანებული შეძახილები, დარბაზი დაუსრულებლივ უკრავს ტაშს საყვარელ ბელადსა და მასწავლებელს.

მიღებაზე დამსწრეებისათვის გაიმართა კონცერტი, რომელიც მოაწყო სსრ კავშირის სახკომსაბჭოსთან არსებულმა ხელოვნების საქმეთა სრულიად-საკავშირო კომიტეტმა. კონცერტში მონაწილეობა მიიღეს მოსკოვის ხელოვანთა საუკეთესო ძალებმა და მეგალალაიკა წითელარმიელთა ორკესტრმა.

პარტიისა და მთავრობის ხელმძღვანელები ექსპედიციის მონაწილეებთან დარჩნენ კონცერტის დამთავრებამდე. შემდეგ ამხ. ვოროშილოვი პარტიისა და მთავრობის ხელმძღვანელთა სახელით გულთბილად გამოემშვიდობა დამსწრეებს.

მიტინგი ფრუნზეს სახელობის ცენტრალურ აეროდრომზე

მოსკოვი, 25 ივნისი (საქდესი) მიტინგს ხსნის ჩრდილოეთის საზღვაო გზის მთავარსამმართველოს უფროსის მოადგილე ამხ. იანსონი:

— ამხანაგებო, ბოლშევიკთა სრულიად-საკავშირო კომუნისტური პარტიის ცენტრალური კომიტეტის და სსრ კავშირის სახკომსაბჭოს დავალებით ვხსნი მიტინგს, რომელიც მიძღვნილია ჩრდილოეთის პოლუსის დამპყრობთა, ოტტო იულის-ძე შმიდტის ხელმძღვანელობით ჩატარებული ექსპედიციის მონაწილეთა შეხვედრისადმი.

სიტყვა ბოლშევიკთა სრულიად-საკავშირო კომუნისტური პარტიის ცენტრალური კომიტეტისა და სსრ კავშირის სახალხო კომისართა საბჭოს დავალებით ბოლშევიკური სალამს ვუძღვნი ჩრდილოეთის პოლუსის მამაც დამპყრობთ, ექსპედიციის მეთაურებსა და რიგითს მუშაკებს (ტაში).

ჩვენმა სახელოვანმა პოლარელებმა ამხ. შმიდტის მეთაურობით ერსეულად შეასრულეს პარტიისა და მთავრობის უაღრესად პასუხსაგები დავალება ჩრდილოეთის პოლუსზე სამეცნიერო პოლარული სადგურის მოწყობის შესახებ. მათ იქ დასტოვეს ჯგუფი საბჭოთა ადამიანებისა, ეს უკანასკნელნი შეუდგნენ იმ ურთულესი სამეცნიერო საკითხების დამუშავებას, რომლებითაც დაინტერესებულია მთელი მსოფლიო და რომელთა გადაჭრას ლამობდნენ ბევრ ქვეყანაში. მხოლოდ საბჭოთა პოლარელები, მხოლოდ საბჭოთა გმირები აღმოჩნდნენ საკმაოდ ძლიერი და ორგანიზებული, რათა მოეხდინათ უძნელესი გადაფრენა ჩრდილოეთის პოლუსზე და მოეწყოთ იქ პოლარული სამეცნიერო სადგური. ამ ბრწყინვალე გამარჯვების მეოხებით ჩვენი პოლარელები ბუნების გამოუცნობ საიდუმლოებათა შესწავლის მხრივ მთელ კაცობრიობაში ყველაზე წინ დგანან, ისე კი, როგორც მთელი კაცობრიობის წინ მიდის ლენინ-სტალინის პარტიის ხელმძღვანელობით მთელი ჩვენი დიადი საბჭოთა კავშირი (ტაში).

ყველაზე შესანიშნავი, ამხანაგებო, არის ის, რომ ჩრდილოეთის პოლუსის დაპყრობისას არცერთი ადამიანი არ დალუპულა და სავსებით შენარჩუნებულ იქნა მატერიალური ნაწილი. ამ ფაქტის მნიშვნელობა არ შეიძლება სათანადოდ არ იქნას შეფასებული, ვინაიდან ჩვენ ვიცით, თუ რამდენი კატასტროფა მოხდა კაპიტალისტური ქვეყნების ერთეულ მკლევართა ცდის დროს მიეღწიათ ჩრდილოეთის პოლუსამდე. პასუხსაგებ ამოცანას, რომელიც ჩვენმა საბჭოთა ადამიანებმა შეასრულეს, თან სდევდა დიდი საფრთხე, და ის განსაცვიფრებელი გამარჯვება, რომელზედაც შედარებით ცოტა ხნის წინათ ოცნებაც კი არ შეგვეძლო, გვიჩვენებს იმ ძაღალ ტექნიკასა და ორგანიზებულობას, ის უნარიც მხოლოდ საბჭოთა სახელმწიფოს, მხოლოდ სოციალისტურ საზოგადოებას აქვს.

საბჭოთა გმირების ბრწყინვალე გამარჯვება, ისე როგორც წარმატებული ექსპედიციის მონაწილეთა შეხვედრისადმი.

სიტყვა ბოლშევიკთა სრულიად-საკავშირო კომუნისტური პარტიის ცენტრალური კომიტეტისა და სსრ კავშირის სახალხო კომისართა საბჭოს დავალებით ბოლშევიკური სალამს ვუძღვნი ჩრდილოეთის პოლუსის ამაყ დამპყრობთ, ექსპედიციის მეთაურებსა და რიგითს მუშაკებს (ტაში).

ჩვენმა სახელოვანმა პოლარელებმა ამხ. შმიდტის მეთაურობით ერსეულად შეასრულეს პარტიისა და მთავრობის უაღრესად პასუხსაგები დავალება ჩრდილოეთის პოლუსზე სამეცნიერო პოლარული სადგურის მოწყობის შესახებ. მათ იქ დასტოვეს ჯგუფი საბჭოთა ადამიანებისა, ეს უკანასკნელნი შეუდგნენ იმ ურთულესი სამეცნიერო საკითხების დამუშავებას, რომლებითაც დაინტერესებულია მთელი მსოფლიო და რომელთა გადაჭრას ლამობდნენ ბევრ ქვეყანაში. მხოლოდ საბჭოთა პოლარელები, მხოლოდ საბჭოთა გმირები აღმოჩნდნენ საკმაოდ ძლიერი და ორგანიზებული, რათა მოეხდინათ უძნელესი გადაფრენა ჩრდილოეთის პოლუსზე და მოეწყოთ იქ პოლარული სამეცნიერო სადგური. ამ ბრწყინვალე გამარჯვების მეოხებით ჩვენი პოლარელები ბუნების გამოუცნობ საიდუმლოებათა შესწავლის მხრივ მთელ კაცობრიობაში ყველაზე წინ დგანან, ისე კი, როგორც მთელი კაცობრიობის წინ მიდის ლენინ-სტალინის პარტიის ხელმძღვანელობით მთელი ჩვენი დიადი საბჭოთა კავშირი (ტაში).

ყველაზე შესანიშნავი, ამხანაგებო, არის ის, რომ ჩრდილოეთის პოლუსის დაპყრობისას არცერთი ადამიანი არ დალუპულა და სავსებით შენარჩუნებულ იქნა მატერიალური ნაწილი. ამ ფაქტის მნიშვნელობა არ შეიძლება სათანადოდ არ იქნას შეფასებული, ვინაიდან ჩვენ ვიცით, თუ რამდენი კატასტროფა მოხდა კაპიტალისტური ქვეყნების ერთეულ მკლევართა ცდის დროს მიეღწიათ ჩრდილოეთის პოლუსამდე. პასუხსაგებ ამოცანას, რომელიც ჩვენმა საბჭოთა ადამიანებმა შეასრულეს, თან სდევდა დიდი საფრთხე, და ის განსაცვიფრებელი გამარჯვება, რომელზედაც შედარებით ცოტა ხნის წინათ ოცნებაც კი არ შეგვეძლო, გვიჩვენებს იმ ძაღალ ტექნიკასა და ორგანიზებულობას, ის უნარიც მხოლოდ საბჭოთა სახელმწიფოს, მხოლოდ სოციალისტურ საზოგადოებას აქვს.

საბჭოთა გმირების ბრწყინვალე გამარჯვება, ისე როგორც წარმატებული ექსპედიციის მონაწილეთა შეხვედრისადმი.

ამხ. ვ. ი. ჩუბარის სიტყვა

ამხანაგებო! ბოლშევიკთა სრულიად-საკავშირო კომუნისტური პარტიის ცენტრალური კომიტეტის და სსრ კავშირის სახალხო კომისართა საბჭოს დავალებით ბოლშევიკური სალამს ვუძღვნი ჩრდილოეთის პოლუსის მამაც დამპყრობთ, ექსპედიციის მეთაურებსა და რიგითს მუშაკებს (ტაში).

ჩვენმა სახელოვანმა პოლარელებმა ამხ. შმიდტის მეთაურობით ერსეულად შეასრულეს პარტიისა და მთავრობის უაღრესად პასუხსაგები დავალება ჩრდილოეთის პოლუსზე სამეცნიერო სადგურის მოწყობის შესახებ. მათ იქ დასტოვეს ჯგუფი საბჭოთა ადამიანებისა, ეს უკანასკნელნი შეუდგნენ იმ ურთულესი სამეცნიერო საკითხების დამუშავებას, რომლებითაც დაინტერესებულია მთელი მსოფლიო და რომელთა გადაჭრას ლამობდნენ ბევრ ქვეყანაში. მხოლოდ საბჭოთა პოლარელები, მხოლოდ საბჭოთა გმირები აღმოჩნდნენ საკმაოდ ძლიერი და ორგანიზებული, რათა მოეხდინათ უძნელესი გადაფრენა ჩრდილოეთის პოლუსზე და მოეწყოთ იქ პოლარული სამეცნიერო სადგური. ამ ბრწყინვალე გამარჯვების მეოხებით ჩვენი პოლარელები ბუნების გამოუცნობ საიდუმლოებათა შესწავლის მხრივ მთელ კაცობრიობაში ყველაზე წინ დგანან, ისე კი, როგორც მთელი კაცობრიობის წინ მიდის ლენინ-სტალინის პარტიის ხელმძღვანელობით მთელი ჩვენი დიადი საბჭოთა კავშირი (ტაში).

ყველაზე შესანიშნავი, ამხანაგებო, არის ის, რომ ჩრდილოეთის პოლუსის დაპყრობისას არცერთი ადამიანი არ დალუპულა და სავსებით შენარჩუნებულ იქნა მატერიალური ნაწილი. ამ ფაქტის მნიშვნელობა არ შეიძლება სათანადოდ არ იქნას შეფასებული, ვინაიდან ჩვენ ვიცით, თუ რამდენი კატასტროფა მოხდა კაპიტალისტური ქვეყნების ერთეულ მკლევართა ცდის დროს მიეღწიათ ჩრდილოეთის პოლუსამდე. პასუხსაგებ ამოცანას, რომელიც ჩვენმა საბჭოთა ადამიანებმა შეასრულეს, თან სდევდა დიდი საფრთხე, და ის განსაცვიფრებელი გამარჯვება, რომელზედაც შედარებით ცოტა ხნის წინათ ოცნებაც კი არ შეგვეძლო, გვიჩვენებს იმ ძაღალ ტექნიკასა და ორგანიზებულობას, ის უნარიც მხოლოდ საბჭოთა სახელმწიფოს, მხოლოდ სოციალისტურ საზოგადოებას აქვს.

საბჭოთა გმირების ბრწყინვალე გამარჯვება, ისე როგორც წარმატებული ექსპედიციის მონაწილეთა შეხვედრისადმი.

ამხ. ო. ი. შმიდტის სიტყვა

ამხანაგებო, ჩვენ უსაზღვროდ ბედნიერი ვართ ვუპატაკოთ ამხანაგ სტალინს, ჩვენი პარტიის ცენტრალურ კომიტეტს, საბჭოთა მთავრობასა და მთელს ჩვენს დიად ბედნიერ ქვეყანას, რომ სტალინური დავალება შესრულებულია. ჩვენ ჩრდილოეთის პოლუსზე შევასრულეთ ჩვენი ამოცანა, დღეს დავბრუნდით აქ ცოცხლნი და ცოცხალი თვითმფრინავებით! **(ტაში „ვაშას“ ძახილი).**

ჩრდილოეთის პოლუსი სამსახურს გაუწევს კაცობრიობას. მხოლოდ ჩვენმა საბჭოთა კავშირმა შესძლო ჩაეყენებია ჩრდილოეთის პოლუსი კაცობრიობის სამსახურში **(ტაში).**

ჩრდილოეთის პოლუსი, ცენტრალური არქტიკა უზრუნველჰყოფენ მიმოსვლას ამერიკასთან. ამის ბრწყინვალე დამამტკიცებელი საბუთია ამხანაგ ჩკალოვის გასაოცარი გაფრენა.

მეცნიერული მუშაობა ცენტრალურ არქტიკაში უზრუნველჰყოფს ჩვენთვის ამინდის უკეთ ცოდნას, უზრუნველჰყოფს ყინულთა პიროვნების უკეთ ცოდნას ჩრდილოეთის საზღვაო გზით ცურვისათვის, რომ აღარაფერი ვთქვათ მრავალრიცხოვან, ოგრეთვე მეტად მნიშვნელოვან თეორიულ შედეგებზე, რომელნიც დიდიხანია აღელვებდნენ საუკეთესო მეცნიერთა გონებას, მაგრამ რომელთა გადაწყვეტაც წინათ არ შეიძლებოდა. აღმოჩნდა, და ამას აღიარებენ ჩვენი მეგობრები და ვერ მალავენ მტრები, რომ ძნელი არ არის პოლუსზე მიხვედე, მაგრამ მოიმსახურო იგი, აითვისო იგი და შეეთვისო მას, შეიძლება მხოლოდ მას შემდეგ, რაც ადამიანის ძალები განთავისუფლებული ჩაგვრისაგან, ექსპლოატაციისაგან **(ტაში).** მხოლოდ დიდი პროლეტარული რევოლუციის შემდეგ, მხოლოდ ძლევამოსილი სოციალისტური მშენებლობის პირობებში იყო შესაძლებელი ამ გამარჯვების მოპოვება ბუნებაზე. ამ გამარჯვებას ჩვენ ვერ მოვიპოვებდით, საბჭოთა კავშირი რომ ასე მძლე და ძლიერი არ ყოფილიყო, ჩვენ რომ ასეთი განსაცვიფრებელი მრეწველობა არ გვქონოდა. ჩვენმ საუცხო მანქანები ისე გონივრულად, ისე მტკიცედაა გაკეთებული, რომ არ შეიძლება მათ პატივი არ სცე, ჩრდილოეთის პოლუსსაც კი პატივისცემით უნდა მოპყრობოდა მათ! **(ტაში).**

საბჭოთა ქვეყნის ადამიანები კი! რა თქმა უნდა, ჩვენ ერთმანეთს ვუფარდებდით ადამიანებს. მაგრამ ჩვენ ყველანი—40-ზე მეტი კაცი — ჩვენი სამშობლოს მრავალ ათას შვილთა ასული ვართ. ჩვენ ვართ უბრალო საბჭოთა ადამიანები, ჩვენი ქვეყნის ერთგულნი, პარტიის ერთგული მოწაფენი. ეს შეადგენს ჩვენს თვისებას. სწორედ პარტიამ ჩანერგა ჩვენში ის თვისებანი, ურომლისოდაც ბუნების ძალებს ვერ დაეუფლები. სწორედ მან ჩაგვინერგა ჩვენ მიზნის ნათელი გაგება, ხასიათის ძალა, გამარჯვების რწმენა და ერთგულება იმ მაღალი იდეებისადმი, რომლებითაც ჩვენ ვხელმძღვანელობდით, ვასრულებდით რა პარტიის მითითებებს. თუ არა ეს თვისებანი, პოლუსი ჩვენც პატივისცემით არ მოგვეპყრობოდა, პოლუსმა კი იცოდა ვის დამორჩილებოდა. იგი საუკუნეების განმავლობაში მოგველოდა ჩვენ, საბჭოთა ადამიანებს! **(ტაში).**

მძლავრი ტექნიკა, ბოლშევიკური აღზრდა და გამოწრთობა, რაც ჩვენ პარტიამ მოგვცა, მიზნის სიცხადე, მრავალი წლის გეგმაშეწონილი მუშაობა არქტიკის ასათვისებლად —

დასასრული იხ. მე-2 გვ.

საბჭოთა არქიტექტორების პირველი სრულიად-საკავშირო ყრილობის მისალმებანი

თავდაცვის სახკომს სსრ კავშირის პირველ მარშალს ამხანაგ კ. ე. ვოროშილოვს

საბჭოთა არქიტექტორების პირველი სრულიად-საკავშირო ყრილობა მოგესალმებათ თქვენ, სახელოვან პროლეტარულ მხედართმთავარს, და თქვენი სახით — გმირულ მუშურ-გლეხურ წითელ არმიას, ჩვენი დიადი სამშობლოს საყვარელ პირმშოს, სიამაყესა და ბურჯს. ჩვენი მშობლიური წითელი არმიის ძლიერებაშია მშვიდობიანობის საწინდარი,

თვითმფრინავები მოდრეიფე სადგურ „ჩრდილოეთის პოლუსზე“

ამხ. ო. ი. შმიდტის სიტყვა

(დასასრული)

ყოველივე ეს განსაბიერებულია იმ ადამიანის სახელში, რომელიც ჩვენ ყველას მიგვიძღვება გამარჯვებიდან გამარჯვებისაკენ, რომელმაც დეტალურად მოხაზა მრავალი წლისათვის არქტიკაში მუშაობის გეგმა, გაგვაგზავნა ჩვენ იქ და აღავსო ჩვენი გული მხურვალე რწმენითა და უდიდესი ბედნიერებით. ეს არის ამხანაგი **სტალინი! (მქუხარე ტაში „ვაშას“ ძახილი).**

იქნებ, ყველამ არ იცის, რომ ამხანაგი სტალინი, გართული თავისი უდიდესი მუშაობით, დიდ ყურადღებას აქცევდა ჩრდილოეთს, რომ ამხანაგ სტალინის პირადი ინიციატივით შეიქმნა განსაკუთრებული სახელმწიფო ორგანო ჩრდილოეთის ასათვისებლად, მოგვეცა ყველა აუცილებელი მატერიალური საშუალება და ადამიანები ამ ამოცანის შესასრულებლად. და ამ საქმეს ხელმძღვანელობდა ამხანაგი სტალინი, განუწყვეტლივ გვაქეზებდა ჩვენ, როცა ეს საჭირო იყო, გვაკავებდა, როდესაც ზედმეტ გატაცებას ვეძლოდით.

ამ ხელმძღვანელობას, ამ ადამიანურ ზრუნვას, ამ სითბოს ჩვენ ყოველდღე ვგრძნობდით. სტალინური დავალება, მუშაობის სტალინური სტილი, რომლის მიბაძვასაც ჩვენ ვცდილობდით, — ეს იყო მამოძრავებელი ძალები ჩვენს გზაზე. არ ყოფილა ისეთი დღე, რომ ჩვენს საუბრებში, როცა გონებით ვუბრუნდებოდით სამშობლოს ან ვფიქრობდით იმ სიძნელეებზე, რომლებიც ჩვენ უნდა დაგვეძლია, არ მოგვგონებოდეს ამხანაგი **სტალინი.**

ხოლო როდესაც რადიომ მოგვიტანა იმ ვერაგულ ბოროტმოქმედებათა ამბავი, რომელთა ჩადენასაც ცდილობდნენ მახინჯი ფაშისტები ჩვენი ქვეყნის წინააღმდეგ, ჩვენი პარტიის წინააღმდეგ, ჩვენი ბელადის წინააღმდეგ, ჩვენი გული მთელი ქვეყნის მშრომელებთან ერთად გამოროტებით აღივსო, და ჩვენც, ისე როგორც მთელი საბჭოთა ხალხი, არ დავიშურებდით არც სისხლს, არც სიცოცხლეს ჩვენი სოციალისტური სამშობლოს დასაცავად.

ამხანაგებო! არქტიკაში მუშაობა ჯერ კიდევ არ არის დამთავრებული. ჩაყრილია ძალიან სერიოზული საფუძველი, მაგრამ ჯერ კიდევ ბევრი რამ არის გასაკეთებელი. ჩვენ ვიცით, რომ შემდგომ მუშაობაშიც ვიგრძნობთ მთელი ქვეყნის ასეთსავე მხარდაჭერას, ჩვენი მთავრობის, ჩვენი პარტიის ცენტრალური კომიტეტის ასეთსავე ბრძნულ ხელმძღვანელობას. ჩვენ ყველანი შევუდგებით ყოველდღიურ მუშაობას, რათა მივიღოთ მთელი აუცილებელი სარგებლობა იმ ნაბიჯიდან, რომელიც ჩვენ გადავდგით. ჩვენ ბოლომდე მივიყვანთ საქმეს. პოლუსი ნამდვილად მოგვცემს ყოველივე იმას, რისი მიცემაც შეუძლია ბუნებას განთავისუფლებული კაცობრიობისათვის. ამის თავდება ის, რომ ჩვენ ვმუშაობდით, ვმუშაობთ და ვიმუშავებთ ამხანაგ სტალინის ხელმძღვანელობით! **(მქუხარე ტაში, შეძახილები „გაუმარჯოს ამხანაგ სტალინს! ვაშა“).**

საბჭოთა კავშირის გმირის ამხ. მ. ვ. ვოდოპიანოვის სიტყვა

ამხანაგებო, დავალების შესრულებას შემდეგ დავბრუნდით ჩვეულ წიოელ დედა-ქალაქში. ვიყავით ჩრდილოეთის პოლუსზე. დავეშვით იქ, ვცხოვრობდით იქ. ვიძინებდით საძინებელ ტომრებში, მაგრამ იქ თავს ვარგად ვგრძნობდით. მატერობა არ გვიგრძვნია. ჩვენ ჩრდილოეთის პოლუსიდან პირდაპირი რადიოტელეფონით ველაპარაკებოდით მოსკოვს.

თვითმფრინავები ასე კარგად რომ არ ყოფილიყო მოწყობილი, ადამიანები რომ ასე არ ყოფილიყვნენ მოშზადებული, რათქმა უნდა, ჩვენთვის ძნელი იქნებოდა დავალების შესრულება.

როდესაც გასაფრენად ვემზადებოდით, შეკითხებოდნენ: „როგორ ფაფრინდები პოლუსზე და როგორ ვეშვები? ერთიც ვნახოთ მანქანა გაგიტყდა — ფეხით ხომ არ აპირებ წამოსვლასო?“ **(სიცილი).** მე ვამბობდი, რომ დავეშვები. თუ მანქანას გავტეხ, ფეხით არ წამოვალ იმიტომ, რომ ჩემს ზურგს უკან არის ძალა, ძლიერება; ამხანაგი სტალინი არ მიატოვებს ადამიანს! **(„ვაშას“ ძახილი, მქუხარე ტაში).**

სანამ პოლუსზე გავფრინდებოდით, ჩვენ გადავიკითხეთ ყველა წიგნი ჩრდილოეთის ექსპედიციების შესახებ. მაინცადამაინც სასიამოვნო საქმე ვერ იყო: კითხულობ: აქ დაიღუპა ადამიანი, იქ დაიკარგა კაცი, იქ კიდევ რაღაც მოხდა. არქტიკამ ადამიანის არა ერთი სიცოცხლე შთანთქა. მაგრამ ჩვენი სიცოცხლის შთანთქმა არქტიკამ ვერ გაბედა, იმიტომ რომ იგი მოთვინიერდა და მისი მომთვინიერებლები ბოლშევიკები არიან **(ტაში).**

ასეთი თვითმფრინავებით, ასეთ მფრინავებთან, ჩვენ, ამხანაგო ვოროშილოვ, ყოველ წუთს; თუ ეს საჭირო იქნება ჩვენი სამშობლოს თავდაცვისათვის, შეგვიძლია მოვაბრუნოთ ეს ხომალდები ჩრდილოეთის პოლუსიდან დასავლეთისაკენ ან აღმოსავლეთისაკენ. ჩვენ, პოლარელი მფრინავები, სიტყვას გაძლევთ თქვენ, რომ ყოველ წუთს მზადა ვართ შევასრულოთ ჩვენი პარტიის და მთავრობის ყოველგვარი დავალება **(ტაში).**

გაუმარჯოს ჩვენს სოციალისტურ სამშობლოს!

გაუმარჯოს ჩვენს დიად, მძლავრ პარტიას, და ყველა გამარჯვების საყვარელ სულისჩამდგმელ ამხანაგ სტალინს! **(„ვაშას“ ძახილი, ტაში, შეძახილები: „გაუმარჯოს ამხანაგ სტალინს!“).**

მშრომელნი სიხარულით ეგებებიან თავდაცვის სესხს

მშვიდი ჩვენი ქვეყანა მოელის თავდაცვის სესხის გამოშვებას

მოსკოვი, 24 ივნისი (საქდესი). იმის ცნობა, რომ მთავრობამ დააკმაყოფილა მშრომელთა თხოვნა თავდაცვის სესხის გამოშვების შესახებ, მისწვდა ჩვენი ქვეყნის შორეულ რაიონებს. ამ ცნობამ ყველგან სასიხარულო კმაყოფილება გამოიწვია. ნამდვილი პატრიოტიზმის, თავის სამშობლოსადმი, წითელ არმიისადმი სიყვარულის მაღალი გრძნობებით გამსჭვალულია მშრომელთა გამოსვლები მრავალრიცხოვან მიტინგებზე.

„თავდაცვის სესხი — ეს ჩვენი პასუხი ომის საზიზღარ ცეცხლწამკიდებლებს, — განაცხადეს მრავალრიცხოვან მიტინგზე „პრიბალტსტროის“ მუშებმა.—ჩვენ არაფერს დავიშურებთ იმისათვის, რათა ჩვენი სამშობლო გახდეს უფრო ძლიერი, უფრო მტკიცე. მზადა ვართ სიცოცხლე შევსწიროთ საბჭოთა კავშირის აყვავებას, მთელი მშრომელი კაცობრიობის ნათელი მომავლისათვის“.

○

გვიან ღამით სასიხარულო ამბავი მიიღეს ბაქოს საწარმოებში. ღამითვე გაიმართა ათობით მიტინგები. სალამს უძღვნიან რა მთავრობის გადაწყვეტილებას, ბაქოელები აცხადებენ:

„თავდაცვის სესხის გამოშვება ერთხელ კიდევ გვიჩვენებს, თუ რა ძლიერია საბჭოთა კავშირი, თუ რა უარყოფილია ჩვენი სამშობლოს ხალხთა ნებისყოფა, რომლებიც იცავენ დიდი ოქტომბრის რევოლუციის მონაპოვრებს“.

○

— მთავრობამ დააკმაყოფილა ჩვენი თხოვნა, — ამბობს ხარკოვშჩინის ბელოპოლის რაიონის ათასოვანთა მერგოლე აგრიპინა პარამუზინა. — ჩვენ სიხარულით გავიღებთ ჩვენს შრომითს დანაზოგს ახალი თვითმფრინავების, ტანკების, ზარბაზნების, სამხედრო გემების ასაშენებლად, რათა ვერავითარმა ფაშისტურმა ძალამ ვერ გაბედოს ცხვირი შემოჰყოს ჩვენს აყვავებულ ქვეყანაში.

○

მთავრობის გადაწყვეტილებას ენთუზიაზმით შეხვდა დონისა და ყუბანის ყაზახობა. მრავალრიცხოვანი მიტინგები გაიმართა სლავიანსკაიას, ფიმიშევსკაიას, ტიხორეცკაიას, ვეშენსკაიასა და აზოვ-შავი ზღვის მხარის სხვა რაიონებში. მინგულინის სტანიცის დონელი ყაზახები მიტინგზე მიღებულ რეზოლუციაში სწერენ:

„საბჭოთა ყაზახობა, რომელიც სამუდამოდ დადგა წითელი დროშის ქვეშ, წარმოადგენს საბჭოთა ხელისუფლების საიმედო დასაყრდენს. ჩვენ არ დავუშვებთ, რათა სამშობლოს საზიზღარმა მოღალატეებმა შეარყიონ ჩვენი ქვეყნის ძლიერება. სესხზე ხელმოწერით ჩვენ დახმარებას ვაუწევთ ყველაზე სწრაფმავალი და ყველაზე ძლიერი თვითმფრინავების, ტანკებისა და თავდაცვის სხვა საშუალებათა აგებას“.

სულითა და გულით მივესალმებით მთავრობის გადაწყვეტილებას სსრ კავშირის თავდაცვის სესხის გამოშვების შესახებ

ჩელიაბინსკი, 25 ივნისი (საქდესი). იმ დღეს, როდესაც ჩელიაბინსკში მიღებულ იქნა მთავრობის გადაწყვეტილება სსრ კავშირის თავდაცვის განმტკიცების სესხის გამოშვების შესახებ, სტალინის სახ. სატრაქტორო ქარხნის ოციათასიანმა კოლექტივმა გამოუშვა პირველი რვ ძალიანი მუხლუხა ტრაქტორი დონელის მოტორით. მრავალრიცხოვან მიტინგებზე გამოსული მუშები მხურვალედ ეგებებიან მთავრობის გადაწყვეტილებას გამოუშვას ახალი სესხი და ვალდებულებას კისრულობენ მოკლე ხანში აითვისონ დიზელიანი ტრაქტორების მასობრივი გამოშვება.

სარემონტო - შექანიკური საამქროს მუშებმა და ინჟინრებმა ერთსულოვნად მიღებულ რეზოლუციაში განაცხადეს:

— ჩვენ სულითა და გულით მივესალმებით სსრ კავშირის სახალხო კომისართა საბჭოს გადაწყვეტილებას. ჩვენ ყველანი ვიბრძოლებთ ყოველდღიურ მუშაობას, რათა მივიღოთ მთელი აუცილებელი სარგებლობა იმ ნაბიჯიდან, რომელიც ჩვენ გადავდგით. ჩვენ ბოლომდე მივიყვანთ საქმეს. პოლუსი ნამდვილად მოგვცემს ყოველივე იმას, რისი მიცემაც შეუძლია ბუნებას განთავისუფლებული კაცობრიობისათვის. ამის თავდება ის, რომ ჩვენ ვმუშაობდით, ვმუშაობთ და ვიმუშავებთ ამხანაგ სტალინის ხელმძღვანელობით! **(მქუხარე ტაში, შეძახილები „გაუმარჯოს ამხანაგ სტალინს! ვაშა“).**

სესხზე პირველი მე მოვაწერ ხელს

ახალი „სსრკ თავდაცვის სესხის“ გამოშვება საშუალებას აძლევს ჩვენ მთავრობას სწრაფად გამოასწოროს ომგანლილობის შედეგები, როდესაც ჩაიდინეს ჯაშუშებმა, დივერსანტებმა, მკვლელებმა და წყეულმა ფაშისტ - ტროცკისტების დაქირავებულმა, დაწვრეტილმა ტუხაჩევსკიმ, უბორევიჩმა, პუტნამ და სხვებმა.

თვითეული მშრომელის საპატიო მოვალეობაა მოაწეროს ხელი სესხს და ამით ხელი შეუწყოს ჩვენი სამშობლოს თავდაცვისუნარიანობის გაძლიერებას.

მე პირველი მოვაწერ წელს და ასევე მოიქცევა ჩემი სტახანოვური ბრიგადა. დარწმუნებული ვარ, სტალინის სახელობის ორთქლმავალ - ვაგონების სარემონტო ქარხნის მთელი კოლექტივი „სსრკ თავდაცვის სესხის“ ხელისმომწერთა პირველ რიგებში იქნება.

ი. ხალიაპინი.

სტალინის სახ. ო. ვ. ს. ქარხნის სტახანოველი — ორდენოსანი

მთავრობამ დაკმაყოფილა მშრომელთა მოთხოვნა

სოციალიზმის მშენებელ ქვეყნის მრავალმილიონიანმა ხალხებმა აღტაცებით მიიღეს რკინიგზელთა ინიციატივა და მიმართეს მთავრობას თხოვნით, რათა გამოეშვა ახალი სესხი სამშობლოს თავდაცვისუნარიანობის გასაძლიერებლად.

მთავრობამ დაკმაყოფილა რა მშრომელთა მოთხოვნა, ამით კიდევ ერთხელ მოახდინა მთავრობისა და ხალხის მჭიდრო, განუყრელი კავშირის დემონსტრაცია.

ახალი „სსრკ თავდაცვის სესხი“ არის მშრომელთა ნების ნათელი გამოხატულება, რომ თავიანთი სამშობლო გადააქციონ აუღებელ სიმაგრედ, სადაც მტერი ვერ გაბედავს შეჭყოს თავისი ღორული დინგი, რადგან მიიღებს ღირსეულ პასუხს წითელი არმიისაგან, რომელიც იყო, არის და იქნება დამცველი მშვიდობიანი შრომისა და დიდი ოქტომბრის პროლეტარულ რევოლუციის მონაპოვრისა.

ორდენოსანი მაიორი გოგიშვილი

თავდაცვის გასაძლიერებლად გავიღებთ ჩვენი შრომით მონაგარ მანეთებს

„სსრკ თავდაცვის სესხის“ გამოშვებას დიდი კმაყოფილებით ხვდებიან ჩვენი დიდი სამშობლოს მშრომელნი, რომელთაც იციან, თუ რას ნიშნავდა სესხის სახსრები.

ჩვენ სიხარულით გავიღებთ სახელმწიფოსათვის ჩვენი შრომით მოგაგარ მანეთებს, რადგან ვიცით, რომ ეს ფული მოხმარდება სამშობლოს ძლიერებას, მის შემდგომ თავდაცვისუნარიანობის ზრდას, ჩვენ სახელოვან წითელ არმიას, რომელიც სოციალიზმის საზღვრებზე შეურყეველ კედლად დგას. ჩვენ ამით ერთხელ კიდევ მოვახდენთ საბჭოთა კავშირის უძლეველობის, ლენინისა და სტალინის პარტიისადმი, საბჭოთა მთავრობისა და სამშობლოსადმი სიყვარულის დემონსტრაციას.

თამარ როსტომაშვილი.

თამბაქოს ქარხნის სტახანოველი — ორდენოსანი

სიხარულით ვეგებები ახალ სესხს

გულით და სულით გახარებული ვეგებები ახალ „სსრკ თავდაცვის სესხს“, რომელიც ესაბამისება ჩვენი დიადი სამშობლოს მშრომელთა სურვილს, იხილონ თავიანთი ქვეყანა უტეხი ჯავშნით შემოსილი. ჩვენი ქვეყანა უნდა იყოს და იქნება თავდაცვის ციხე-სიმაგრე, რაზედაც დაიმსხვრევა ფაშისტების შემოტევების ცდა.

მე, როგორც პედაგოგი, რომელსაც დაკისრებული მაქვს ახალგაზრდა თაობის კომუნისტურად აღზრდა, დაჯერებული ჩემი სამშობლოს ძლიერებაში, გულდამშვიდებით განვაგრძობ ჩემ მუშაობას.

ვაწერ რა ხელს სესხზე, მოვუწოდებ საქართველოში ყველა პედაგოგს — ხელფასის ნაწილი გაიღონ სსრ კავშირის თავდაცვის გასაძლიერებლად.

ა. ხუსკივაძე.

თბილისის მე-7-ე სკოლის ორდენოსანი — პედაგოგი

მეორე ჯირაფი

ტირაჟის მეორე დღე

განსაკუთრებით საინტერესო და მოულოდნელობით აღსავსე იყო სატირაჟო კომისის მესამე სხდომა, რომელიც შესდგა 26 ივნისს დილით. მეორე ბორბალში გასათამაშებლად დარჩენილი იყო უმთავრესად მსხვილი მოგებანი—3.000 მანეთიანი, 1000 მანეთიანი და 500 მანეთიანი. ვის გაახარებენ ეს პატარა ბავშვები, რომლებმაც ბორბლებიდან უნდა ამოიღონ ბილეთები.

5 წლის ოქტომბრელმა გულიკო საღარეიშვილმა ზაზოგადოებრივ კონტროლის გადასცა ბორბლიდან ალალბედზე ამოღებული ბილეთი.

— 3.000 მანეთის მოგება!

ელექტრონმა დაატრიალა დიდი ბორბალი და 6 წლის გოგონამ ჯიანეტა ნინუამ ამოაცოცა სერიის ნომერი—3.599. დარბაზში ატყდა ჩოჩქოლი და ტაში. ვინ მოიგო?

შემდეგ ტირაჟის სადემონსტრაციო ელექტრო-დაფაზე ჩნდებიან ახალი ნომრები. ხშირად აღინიშნება იქ 500— მანეთიანი მოგებანი, კიდევ უფრო ხშირად 200—მანეთიანი და 150—მანეთიანი მოგებანი აქა-იქ გამოერევა ხოლმე 1000—მანეთიანი მოგებაც.

— აჭა ვარ!

ეს უცნობმა მოქალაქემ წამოიძახა დარბაზის შორეული კუთხიდან. მის ობლიგაციას 500 მანეთი მოუგია და სურს ახლავე შეამოწმოს, მაგრამ... შემოეხვევნენ გარშემო ნაცნობ - მეგობრები, ამასობაში შემდეგ მოგებათა ნომრები გამოაქვეყნეს და გახარებულმა კაცმა ამჯერად დაიგვიანა.

აუარებელი შეკითხვები შეაქვთ დამსწრე მშრომელებს სატირაჟო კომისიაში დრო და დრო საჭირო ხდება ამ შეკითხვებზე პასუხის გაცემა, განმარტებათა მიცემა და ამ დროს ისვენებენ ბორბლებთან მორიგე პატარა ოქტომბრელები.

შემდეგ ხელახლა გრძელდება მოგებათა გამოქვეყნება. კიდევ რამდენიმე გახარებული დაბრუნდა დარბაზიდან სახლში, რომ თავისიანებს ახარონ ხუთას-ხუთასი მანეთის მოგება.

დილის 11 საათიდან ნაშუადღევის სამ საათამდე გაგრძელდა ტირაჟი. ამ ხნის განმავლობაში სულ 550.000 მოგება გათამაშეს. 550.000 მშრომელმა სესხის მქონემ მოიგო რამდენიმე ათეული მილიონი მანეთი.

ტირაჟის მეორე დღეს რამდენიმე ათასი მშრომელი დაესწრო. გათამაშების დაწყებისას აჭარის კოლმეურნეთა მასების სახელით მისასალმებელი სიტყვით გამოვიდა საქავშირო ცაკის წევრი, კოლმეურნე ქალი ამხ. თუნთულ კვესიაშვილი.

— აჭარის ყველა სოფელში, ყველა კოლმეურნეობაში ხალხი გამსჭვალულია მტკიცე ნებისყოფით— გაანადგურონ და გაალამტვერონ ყველა მოღალატე და გამცემი. მე დამავალეს განვაცხადო აქ, რომ აჭარელი მშრომელები ერთსულოვნად იწონებენ მთავრობის დადგენილებას ახალი სესხის გამოშვების შესახებ.

შემდეგ ამხ. კვესიაშვილი აღნიშნავს, რომ აჭარელმა მშრომელებმა გადასწყვიტეს ყველამ, როგორც ერთმა, მოაწერონ ხელი ახალ სესხს, როგორც კი გამოუშვებენ მას.

შემდეგ მისასალმებელი სიტყვებით გამოვიდნენ თბილისის მაუდ-კამვოლის ფაბრიკის სტახანოველი მუშა ამხ. პ. გოგიაშვილი, ალავერდის მემაღაროე მუშათა წარმომადგენელი სტახანოველი ამხ. გრიგორიანი და ლენინაკანის საფეიქრო ფაბრიკის მუშათა წარმომადგენელი ამხ. ნიკოლოსიანი.

ტირაჟის დამთავრება

26 ივნისს, საღამოს დამთავრდა მეორე ხუთწლედის მეოთხე გამოშვების სესხის მეორე ტირაჟი. სატირაჟო კომისიის უკანასკნელი სხდომისათვის გასათამაშებელი დარჩა 250.000 მოგება.

ტირაჟზე დასასწრებად დიდძალმა ხალხმა მოიყარა თავი. საზაფხულო თეატრის ვეებერთელა დარბაზი ყველას ვერ იტევდა. სატირაჟო კომისიის წევრებმა დაიკავეს მიჩენილი ადგილები და ორკესტრმაც „ინტერნაციონალის“ ჰიმნით აუწყა დარბაზში და ბაღში თავმოყრილ ხალხს ტირაჟის გაგრძელების დასაწყისი.

ჰატარა გოგონები შეუდგნენ ბორბლიდან ნომრების ამოღებას. კვლავ ბევრის გული გაახარეს ოქტომბრელებმა, კვლავ ბევრს ა�ბენ მათ 500 და 1000-მანეთიანი მოგებანი. დროდადრო ტირაჟის გათამაშებას სწყვეტენ. ეს იმიტომ, რო ტირაჟზე დამსწრეების მისასალმებლად მოვიდნენ სხვადასხვა ორგანიზაციათა წარმომადგენლები.

საქართველოს მეცნიერ მუშაკთა მრავალრიცხოვანი კოლექტივის სახელით მისასალმებელი სიტყვა წარმოსთქვა ორდენოსანმა პროფესორმა ა. ჯანელიძემ.

— გეოგრაფიიდან ჩვენ გვასწავლიდნენ, — სთქვა მან, — რომ არსებობს ქვეყნიერების 5 ნაწილი. ახლა კი ამბობენ — საბჭოთა მეცნიერებმა აღმოაჩინა მეექვსე ნაწილიც და ამ ნაწილს არქტიკა ჰქვიაო. ჩვენი საბჭოთა მეცნიერების და განსაკუთრებით ჩვენი სიმამაცეების — საბჭოთა გმირი მფრინავების დამსახურება მუდამ დაუვიწყარი და საშვილიშვილოდ შარავანდედით მოსილი იქნება. მაგრამ ახლა არსებითად მთელი ქვეყნიერება მხოლოდ ორ ნაწილადაა გაყოფილი. პირველი ნაწილია ჩვენი დიადი სამშობლო, სადაც გამეფებულია შრომის თავისუფლება, სადაც ლაღად ფრიალებს ლენინ-სტალინის პარტიის დროშა. მეორე ნაწილია — კაპიტალისტური სამყარო, სადაც კვლავ მონობა და ჩაგვრა მეფობს.

ბოლოს ორატორმა აღნიშნა, რომ მას დავალებული აქვს განაცხადოს საქართველოს მეცნიერ მუშაკთა მზადყოფნა ჩვენი სამშობლოს თავდაცვისუნარიანობის განმტკიცების სესხზე ხელმოსაწერად.

შემდეგ მისასალმებელი სიტყვით გამოდის საქართველოს სტუდენტობის წარმომადგენელი სტუდენტი ქალი ამხ. ჩხეიძე.

— მთელი ჩვენი სტუდენტობა მზად არის არა მარტო სესხის გასაღებით შეუწყოს ხელი ჩვენი ქვეყნის თავდაცვითი უნარიანობის განმტკიცებას, არამედ საჭიროების დროს საკუთარი სიცოცხლეც შესწიროს ჩვენი საყვარელი სამშობლოს თავდაცვას.

მისასალმებათა დამთავრების შემდეგ კვლავ განახლდა ტირაჟი. 10 ნომერი დარჩა შუა ბორბალში და ამათი ნომრით 100.000 მშრომელს შეხვდება მოგება. ტირაჟის დამთავრების წუთები ახლოვდება და უფრო და უფრო მატულობს დაძაბულობა დარბაზში. ყოველი მსხვილი მოგების გამოქვეყნებისას დარბაზში ტაში ასტყდება ხოლმე. სატირაჟო კომისიის თავმჯდომარე იძულებული ხდება დამსწრეებს წესრიგის დაცვის საჭიროება გაახსენოს.

დამთავრდა ტირაჟიც. კომისიის წევრები შეუდგნენ ოქმების შემოწმებას და დახუსტებას. გამოაცხადეს წინასწარი შედეგები:

3.000 მანეთიანი მოგებანი ხვდა 200 სესხმქონეს, 1.000-მანეთიანი მოგებანი — 1.000 სესხმქონეს, 500 მანეთიანი მოგებანი — 10.000 სესხმქონეს, 200-მანეთიანი — 200.000 კაცს და 150-მანეთიანი მოგებანი — 788.800 სესხმქონეს.

ტირაჟის დამთავრების წინ სიტყვა წარმოსთქვა სატირაჟო კომისიის თავმჯდომარემ ამხ. მ. ნიორაძემ.

—ის საყოველთაო აღფრთოვანება, — სთქვა მან, — რომელიც მთელი საბჭოთა კავშირის, ჯერ-ოდ კი საქართველოს და ჩვენი დედაქალაქის თბილისის მშრომელებში გამოიფვნა რკინიგზელთა წინადადებამ ახალი სესხის გამოცემის შესახებ, მოწმობს, რომ ჩვენი მშრომელი მასები მზად არიან გაიღონ სახსრები ქვეყნის თავდაცვითი უნარიანობის შემდგომი განმტკიცებისათვის.

ამხ. ნიორაძემ აღნიშნა, რომ საბჭოთა პატრიოტიზმი არასოდეს არ გამომჟღავნებულა ხალხში ისე მკაფიოდ, როგორც განსაკუთრებით აჟეამად. ხალხის მტრების, სამშობლოს მოღალატეების, დივერსანტების და ჯაშუშების გამცემლობას ჩვენი მშრომელი მასები უპირისპირებენ ახალ ლონისძიებებს ჩვენი სამშობლოს ინდუსტრიული და თავდაცვითი ძლიერების კიდევ უფრო განმტკიცებისათვის. ჩვენს ხალხს უყვარს თავისი სოციალისტური სამშობლო, ჩვენს ხალხს უყვარს წითელი არმია და მისი ბელადი მარშალი ვოროშილოვი. ჩვენი ხალხი თვალისჩინივით უფრთხილდება საყვარელ მასწავლებელს და ბელადს — დიდ სტალინს.

დასასრულ ამხ. ნიორაძე ამბობს.

— გაუმარჯოს უძლეველ წითელ არმიას და მის სარდალს ამხ. კლიმ ვოროშილოვს!

— გაუმარჯოს ჩვენი ქვეყნის, ჩვენი საყვარელი და ტკბილი სოციალისტური სამშობლოს მესაჭეს, ჩვენი ბედნიერი და შეძლებული ცხოვრების შემქმნელს ამხანაგ სტალინს!

მქუხარე ტაშითა და ინტერნაციონალით ხვდება დარბაზი ორატორის შეძახილს. დიდხანს არ სცხრება ოვაცია დიდი ბელადის პატივსაცემად.

სატირაჟო კომისიამ დალუქა დიდი ბორბალი, რომელშიაც მოსაგებ სერიათა ნომრებია ჩაყრილი. ეს ბორბალი უნდა გახსნან შემდგომი, რიცხვით მესამე, ტირაჟისას, რომელიც 25 აგვისტოს შესდგება.

მდგომარეობა ესპანეთში

ესპანეთის ფრონტებზე

(საკ. დეპ. სააგენტოს ცნობებით)

ჩრდილოეთის ფრონტი

ბისკაის შუბანი

ესპანეთის თავდაცვის სამინისტროს ცნობაში, რომელიც 24 ივნისს გამოქვეყნდა, ნათქვამია, რომ ბისკაის ფრონტზე მეამბოხეებმა და ინტერვენტებმა, ისარგებლეს რა ზოგიერთი პირის გამცემლობით, წინ წაიწიეს სამრეწველო რაიონისაკენ მდინარე ნერვიონის მარცხენა ნაპირზე. ამჟამად მეამბოხეები ამ რაიონში არიან გაბატონებული.

მაღაროების რაიონში გააფთრებული ბრძოლა სწარმოებს. მეამბოხეთა ავიაცია ყუმბარებს უშენს დასავლეთისაკენ მიმავალ გზებს. სამოქალაქო მოსახლეობაში არის მსხვერპლი. 23 ივნისს ღამით მტერმა იერიში მიიტანა იდუბალსის პოზიციაზე (ბილბაოს დასავლეთით), რომელიც დაიკავა მან. მაგრამ რესპუბლიკელთა ჯარი კონტრშეტევაზე გადავიდა და კვლავ დიაპყრო ეს პოზიცია.

სოდუპის (ბილბაოს სამხრეთით) გზაზე რესპუბლიკელებმა მოიგერიეს მეამბოხეთა იერიში, რომელიც მათ მიიტანეს ტანკების დახმარებით.

ცენტრალური ფრონტი

ჰავასში სააგენტოს კორესპონდენტი იუწყება, რომ მდინარე ხარამის რაიონში მოხდა მეამბოხეთა ძალების მნიშვნელოვანი გადაჯგუფება. რესპუბლიკელთა არტილერია განუწყვეტლივ უშენს ყუმბარებს მეამბოხეთა ზურგს, სადაც თავმოყრილია მტრის რეზერვები. რობლედოდე ჩაველის რაიონში (მადრიდის ჩრდილო - დასავლეთით) რესპუბლიკელებსა და მეამბოხეებს შორის მოხდა მთელი რიგი შეტაკებანი. რესპუბლიკელთა ჯარმა შეაკავა მტრის შეტევა.

ბასკთა სახალხო არმიის რეორგანიზაცია

პარიზი, 25 ივნისი (საქდესი). ბასკთა ქვეყნის მთავრობა იუწყება, რომ ბასკთა სახალხო არმია ახდენს თავის რეორგანიზაციას და გაძლიერებული ტემპებით აწარმოებს საფორტიფიკაციო სამუშაოებს. ქარხნები და სახელოსნოები მთელი დღე-ღამის განმავლობაში მუშაობენ. მოსახლეობის, მათ რიცხვში 400 ათასი ლტოლვილის, მომარაგება ნორმალურად მიმდინარეობს. რესპუბლიკის ჩრდილოეთის არმიის სარდალმა ჯარს მიმართა სიტყვით და მოუწოდა ენერგიული წინააღმდეგობა გაუწიოს მეამბოხეებს და უზრუნველჰყოს ფაშიზმზე გამარჯვება.

სურსათი მადრიდისათვის

ვალენსია, 25 ივნისი (საქდესი). ესპანეთის რესპუბლიკის სამხედრო-საჰაერო ფლოტის პირადმა შემადგენლობამ საკუთარი ინიციატივით, გაამზადა და გაგზავნა მადრიდში 50 სატვირთო მანქანა სურსათით.

მეორე ინტერნაციონალისა და ამსტერდამის ინტერნაციონალის რეზოლუცია ესპანეთის საკითხზე

პარიზი, 25 ივნისი (საქდესი). გუშინ გაიმართა სოციალისტური ინტერნაციონალისა და ამსტერდამის ინტერნაციონალის საერთო კონფერენცია, რის შედეგად გამოქვეყნდა შემდეგი ცნობა:

„II ინტერნაციონალისა და ამსტერდამის ინტერნაციონალის ბიუროები შეიკრიბნენ პარიზში 24 ივნისს ამსტერდამის ინტერნაციონალის თავმჯდომარის სიტრინისა და სოციალისტური ინტერნაციონალის თავმჯდომარეობის, ესპანეთში არსებულ მდგომარეობისა და საერთაშორისო მდგომარეობის განხილვის შემდეგ ერთსულოვნად იქნა მიღებული შემდეგი რეზოლუცია:

„სოციალისტური ინტერნაციონალი და ამსტერდამის ინტერნაციონალი შეიკრიბნენ პარიზში 1937 წლის 24 ივნისს, იმ დროს, როდესაც მეტად მძიმე საერთაშორისო მდგომარეობაა, რაც შექმნილია ინტერვენციონალში მონაწილეობაზე გერმანიისა და იტალიის უარის შედეგად. ეს უარი მოწმობს საშიშ ზრახვებს საერთაშორისო ფაშიზმისას, რომელსაც იერიში მიაქვს ესპანეთზე. სოციალისტური ინტერნაციონალი და ამსტერდამის ინტერნაციონალი აცხადებენ თავის თანხმობას უყოყმანოდ მიიღონ შემდეგი წინადადებანი, წამოყენებული ესპანეთის სოციალისტური პარტიის წარმომადგენლისა და მუშათა საყოველთაო კავშირის მიერ:

„იმის გამო, რომ კონტროლის უმწეობა აღნიშნული იყო II ინტერნაციონალისა და ამსტერდამის ინტერნაციონალის კონფერენციის მიერ 1937 წ. 19 მარტს ლონდონში მიღებულ რეზოლუციაში, აგრეთვე 1937 წ. 17 ივნისს ჟენევაში მიღებულ რეზოლუციაში, აუცილებელია: 1) დაუყოვნებლივ მოხდეს ყველა შესაძლებელი საშუალებით ზემოქმედება ერთა ლიგაში შემავალ სახელმწიფოთა მთავრობებზე, რათა ამ უკანასკნელებმა ერთა ლიგის წესდების შესაბამისად დახმარება გაუწიონ ესპანეთის მთავრობას მისი პოლიტიკური და ტერიტორიული დამოუკიდებლობის აღდგენის საქმეში. 2) მოთხოვნილ იქნას ფაშისტური თავისუფლების აღდგენა, რათა ესპანეთის მთავრობას, რომელს კანონიერება არავითარ ეჭვს არ იწვევს, შეეძლოს შეიძინოს თავისი ტერიტორიისა და თავის უფლებათა დასაცავად საჭირო იარაღი. 3) გავრცელდეს რესპუბლიკური ესპანეთის მიმართ სოლიდარობის ნათელი ვალდებულებანი ყველა წევრსა და ყველა შესაბამის ორგანიზაციაზე, რომელნიც ორივე ინტერნაციონალს ეკუთვნიან. ორივე ინტერნაციონალმა უნდა დაავალოს ყველა თავის სექციას ენერგიულად განახორციელონ ეს დირექტივები“.

გერმანიის სამხედრო ფლოტის კონცენტრაცია ხმელთაშუა ზღვაში

ლონდონი, 25 ივნისი (საქდესი). გერმანიის ხომალდებმა — ჯავშნოსანმა „ადმირალმა შეერმა“, კრეისერმა „ნიურნბერგმა“ და საესკადრო ნაღმოსნებმა „ტიგერმა“, „ფალკემ“, „ალბატროსმა“, „გრიფმა“ და „კონდორმა“ გაიარეს გიბრალტარის სრუტე და ესპანეთის სანაპიროსაკენ გაემართნენ.

როგორც რეიტერის სააგენტოს ლისაბონელი კორესპონდენტი იუწყება, არაოფიციალურად იტყობინებიან, რომ ლაგოსში (ნავსადგური სამხრეთ პორტუგალიაში) მალე მოელიან გერმანიის ფლოტის 26 გემის მისვლას. როგორც „ნიუს ქრონიკლის“ ბერლინელი კორესპონდენტი იუწყება, პოელიან, რომ გერმანიის ფლოტის გემების 80 პროცენტი მალე თავს მოიყრის ხმელთაშუა ზღვაში. გაზეთი აღნიშნავს, რომ გერმანიის საზღვაო ძალების კონცენტრაცია ხმელთაშუა ზღვაში ძლიერ ადიდებს ახალი — „ნამდვილი თუ მოჩვენებითი“ — ინციდენტების საფრთხესო.

ინგლის-საფრანგეთის პროექტი საზღვაო კონტროლის შენარჩუნებისა

**

მიწით მოვაჭრენი

(სოხუმი, „კომუნისტის“ სპეციალური კორესპონდენტისაგან)

მიწის ნაციონალიზაცია ოქტომბრის რევოლუციის დიადი მონაპოვარია. საბჭოთა სოციალისტური რესპუბლიკების კავშირის კონსტიტუციით მიწა სახელმწიფოს ეკუთვნის, მიწის გაყიდვა, გასაჩუქრება ან იჯარით გაცემა კანონით აკრძალულია. მაგრამ არის შემთხვევები, როდესაც უხეშად არღვევენ ამ რკინის კანონს.

მხედველობაში გვაქვს სოხუმის რაიონის გუმისტის სასოფლო საბჭო, სადაც მიწის ყიდვა-გაყიდვამ უკანასკნელ ხანებში ფართო ხასიათი მიიღო.

სოფელ ლეჩქოფის კოლმეურნეობა „განთიადის“ წევრს ძაბა პარტახის პირად სარგებლობაში ერთი ჰექტარი მიწა დაუტოვეს. ამ მიწის ნაწილი პარტახიამ სამოსახლოდ მიჰყიდა პეტრე ფროლოვს, ალექსი ბორმინსტრისა და ანისია სავინკოვას. მიწის ფასადაც მან მარტო ფროლოვისა და სავინკოვასგან 6.600 მანეთი მიიღო.

საკარმიდამო მიწების აზომვის დროს ამავე კოლმეურნეობის წევრს პეტრე ზარქუას 0,25 ჰექტარი მიწა ზედმეტი აღმოაჩნდა. ეს მიწა მას ფორმალურად ჩამოაჭრეს, სინამდვილეში კი მით ისევ ყოფილი მეპატრონე სარგებლობდა. წელს ზარქუამ ეს მიწა 4.000 მანეთად გაყიდა. მიწა შეისყიდეს კლიმენტი ბუხნატოვმა, სერგო კუპრიანოვმა, პავლე დეგენტერეოვმა, ფილიპე ვარნაკინმა და მაქსიმ ბონდარენკომ, რომლებიც უკვე შეუდგნენ მის დამუშავებას.

ინდივიდუალურმა მეურნემ მაჭიწმე ფარკვანიამ 500 კვადრატული მეტრი მიწა 1.200 მანეთად გაჰყიდა, თინა ჯიღურაძემ 2.500 კვადრატული მეტრი — 1.500 მანეთად, ვარლამ დარცმელიამ თავისი სიდიდრის ნატალია სარიანიდის მიწა 3.000 მანეთად მიჰყიდა იულონ ფოჩხუას.

გუმისტის სასოფლო საბჭოს თავმჯდომარეს მაკარი თავაძეს რამდენჯერმე აცნობეს ამის შესახებ, მაგრამ დღემდე არავითარი ზომები არ მიუღია. რაც შეეხება კოლმეურნეობა „განთიადის“ თავმჯდომარეს ხარიტ ხალაჯიანს, იგი არა თუ ზომებს ღებულობს ამ ბოროტმოქმედების აღსაკვეთად, არამედ თვითვეა მიწის ყიდვა-გაყიდვის მონაწილე. ხალაჯიანმა კოლმეურნეობის ფართობიდან 0,5 ჰექტარი მიწა აფხაზეთის აფთიაქის სამმართველოს გადასცა საერთო კრების დაუდგენლად და ხელმძღვანელ ორგანოებთან შეუთანხმებლადაც კი. მიწის ფასად, როგორც კოლმეურნეები აცხადებენ, ხალაჯიანს 2.000 მანეთი აქვს მიღებული, რაც შემოსავალში გაუტარებელია.

ამავე დროს ხალაჯიანი კოლმეურნეობასაც ყოვლად უხეიროდ ხელმძღვანელობს. სარევიზიო კომისიის თავმჯდომარეს თედორე აბშილავას (პარტიის წევრია) ორი წლის განმავლობაში რევიზია კოლმეურნეობისათვის ერთხელაც არ გაუკეთებია. კოლმეურნეთა თითქმის ნახევარს ჯერაც არ მიუღია შარშანდელი შრომადღეების ფული.

კოლმეურნეობაში დაცემულია შრომის დისციპლინა. ხშირია სამუშაოთა გაცდენა და კოლმეურნეთა წასვლა გარესამუშაოზე უნებართვოდ. ამიტომ აქ გეგმის შესრულებაში მუდამ ჩამორჩენაა. თამბაქოს რგვა, რაც პირველ ივნისამდე უნდა დამთავრებულიყო, ჯერაც დაუმთავრებელია. კიდევ უფრო ცუდი სურათია თამბაქოს თოხნაში.

სჩანს, კოლმეურნეობის საქმეებში კლასობრივი მტრის ხელი მოქმედებს, ხოლო რაიონული ორგანიზაციები ვერ იჩენენ საკმაო სიფხიზლეს მტრის გამოსაშკარავებლად. თუ ეს ასე არ არის, მაშ რით უნდა აიხსნას, რომ აფხაზეთის მიწათმოქმედების ყოფილმა კომისარმა ამხ. ჩალაზმა და სოხუმის მტს-ის დირექტორმა ამხ. ამბარიანმა არავითარი ზომები არ მიიღეს ამ უმსგავსოების წინააღმდეგ?

მათ ეს განა არ იცოდნენ?

იცოდნენ. სოფელ ლეჩქოფში მიწის ყიდვა-გაყიდვის ფაქტები ადგილობრივმა კომკავშირელებმა კონსტანტინე ბაღათურიამ და პეტრე ფარულავამ მათ ჯერ კიდევ სამოცთხი თვის წინათ აცნობეს. ეს არც სოხუმის რაიალმასკომის თავმჯდომარის ამხ. გაბუნიასა და რაიმიწგანის გამგის ამხ. ლევანიანისათვის უნდა დარჩენილიყო შეუმჩნეველი, მით უფრო, რომ მიწის ყიდვა-გაყიდვის ფაქტებს ადგილი აქვს არა მარტო გუმისტის, გულრიპშისა და ვოლოდაროვკის სასოფლო საბჭოებში, არამედ ზოგიერთ სხვა სოფსაბჭოებშიაც.

ტ. აცანელი.

რედაქციისაგან

ვთათხოვთ რა კორესპონდენციას მიწის ყიდვა-გაყიდვის ალმაშფოთებელ ფაქტებზე სოხუმის რაიონში, მოველით საქმეში საქ. კ. პ. (ბ) აფხაზეთის საოლქო კომიტეტისა და რესპუბლიკის პროკურორის ჩარევას და მათ მიერ გადამჭრელი ზომების მიღებას.

ხურათზე: ბათუმის რაიონის სოფსაბჭოების აქტიური წევრები — (მარცხნიდან მარჯვნივ) აიშე აფხაზოღლი, შადიე საფარაძე, პარეინ ანდრაადი, ესმა დევაძე და ხატიჯე ეთმიოღლი.

ფოტო — იგ. იმედაძისა.

ღაპარაკობენ სოფსაბჭოს აქტიური ქალები

(ბათუმი, „კომუნისტის“ საკ. კორესპონდენტისაგან)

ამ დღეებში საქ. კ. პ. (ბ) ბათუმის რაიკომმა და რაიალმასკომმა მოიწვიეს რაიონის სასოფლო საბჭოების აქტიურ წევრ ქალთა შეკრება. შეკრებაზე თავი მოიყარა რაიონის ოთხმოცამდე აქტიურმა ქალმა.

საქართველოს საბჭოთა სოციალისტური რესპუბლიკის ახალი კონსტიტუციის შესახებ შეკრებაზე მოხსენება გააკეთა საქ. კ. პ. (ბ) ბათუმის რაიკომის მდივნის მოადგილემ ამხ. ა. გოლიაძემ. მომხსენებელმა შეკრების მონაწილეთ გააცნო ის დიდი მიღწევები, რომლებიც საბჭოთა კავშირის მშრომელებთან ერთად მოიპოვეს აჯარის რესპუბლიკის მშრომელებმა ლენინ-სტალინის პარტიის ნაციონალური პოლიტიკის გატარების საფუძველზე.

ბათუმის რაიონის კოლმეურნეობებში ამჟამად 1.070 ქალი მუშაობს. კოლმეურნეობებში ჩამოყალიბებულ 80 ჯგუფს ქალები ხელმძღვანელობენ. წელს რაიონის კოლმეურნეობებში ბრიგადირებად დაწინაურებული არიან ამხ. აიშე მაჭუტაძე და ემინე მხეიძე.

სოფსაბჭოების სექციებში სამაგალითოდ მუშაობენ: კომკავშირელი გოგონა ესმა დევაძე, ხაჯერ გორგილაძე, აიშე ფარტენაძე და სხვები.

კამათში გამოსული ქალები აკრიტიკებდნენ ხელმძღვანელი ამხანაგების მუშაობას და აღნიშნავდნენ, რომ, მართალია, ქალთა შორის მუშაობაში დიდი წარმატებებია მიღწეული, მაგრამ არის მთელი რიგი შემთხვევები, რომ სოფსაბჭოს აქტიურ ქალებს ნაკლებ ყურადღებას აქცევენ, არ ზრუნავენ მათი დაწინაურებისათვის. მაგალითად, მახინჯაურის სოფსაბჭოში 9 ქალი ირიცხება, მაგრამ მათგან სინამდვილეში არცერთი არ არის გამოყენებული რაიმე სამუშაოზე. მეტიც. — სოფსაბჭოს თავმჯდომარემ ამხ. დურსუნ ქურიძემ არც კი იცოდა, თუ საბჭოს წევრთა შორის ქალებიც იყვნენ არჩეულნი.

კახაბერის სოფსაბჭოს წევრმა ქალმა ორი წლის განმავლობაში არ იცოდა, რომ ის სოფსაბჭოს წევრი იყო. ამ საბჭოში ბრიან აქტიური ქალები — საბრიე ხეჯიოღლი და მიწირე აჟიბა, მაგრამ მათ არავითარ სამუშაოს არ აძლევენ. საბჭოს თავმჯდომარე ამხ. კავიოღლი არ ზრუნავს ქალთა შორის მუშაობის გაშლაზე.

შეკრებაზე გამოსულმა ამხ. მანიე ვარშანიძემ განაცხადა, რომ სასოფლო საბჭო მას არავითარ სამუშაოზე არ იყენებს. კოლმეურნეობის თავმჯდომარე დ. ცინცაძე ქალთა შორის ახსნაგანმარტებითის მუშაობას არ აწარმოებს. ამ სოფსაბჭოში მივიწყებულია ქალთა შორის კულტურული - საგანმანათლებლო მუშაობა. ქალები არ ბრიან ჩაბმულნი წერა-კითხვის უცოდინარობის სალიკვიდაციო სკოლებში.

ფადიმე გორგაძე აირჩიეს აჯარის ალმართის სოფსაბჭოს წევრად და ბათუმის რაიალმასკომის პლენუმის წევრად. — ის მშვენივრად მუშაობდა. მაგრამ ეს ამაოდ ეყოფა ალმართის სოფსაბჭოს ხელმძღვანელ ამხანაგებს, — ეს ამ ქალს ეკრძალებოდა, ეს ამ ქალს ეშინოდა, ეს ამ ქალს ეეჭვიანებოდა. ეს ამ ქალს ეეჭვიანებ

საბჭოთა აჭარა

(ბათუმი, „კომუნისტის“ საკუთარი კორესპონდენტისაგან)

ამუშავდა ჩაის ახალი ფაბრიკა

აჭარაში, ორთაბათუმის ტერიტორიაზე, დასრულდა და ამ დღეებში ამუშავდა ჩაის ახალი ფაბრიკა.

ფაბრიკა ყოველწლიურად გადაამუშავებს 1,5 მილიონ კილოგრამ ჩაის მწვანე ფოთოლს. ფაბრიკა სამაგალითოდ არის მოწყობილი. მას აქვს 7 მიმღება პუნქტი.

სოფლის მასწავლებლები კურორტებზე

მიმდინარე წლის საკურორტო სეზონში ბათუმის რაიონის განათლების განყოფილება საქართველოს კურორტებზე ჰგზავნის 25 მასწავლებელს.

წყალზე დამხმარე საგუშაგოები

სამანათო სეზონის გახსნასთან დაკავშირებით აჭარის წყალზე დამხმარე საზოგადოებამ ზღვის სანაპირო ბულვარში, ნურიე-გელის ტბაზე, სამაგშო პარკში და საკურორტო ხაზზე მახინჯაურიდან ქობულეთამდე გახსნა თერმეტი წყალზე დამხმარე საგუშაგო.

ამ დღეებში გაიხსნება დამატებითი საგუშაგოები ჩაქვში, ციხისძირში და ქობულეთში.

მზადება მოსავალი სასწავლო წლისათვის

სახელგამის ბათუმის განყოფილება აქედანვე შეუდგა სამზადისს მომავალი სასწავლო წლისათვის.

სახელმძღვანელოები ქართულ, რუსულ, სომხურ, ქურთულ და თათრულ ენებზე მიღებულია თბილისიდან, ხოლო ბერძნულ ენაზე კი როსტოვიდან.

მომავალი სასწავლო წლისათვის აჭარის სახელგამი ამზადებს 110,000 ცალ რვეულს, სახელგამის თბილისის განყოფილება კი — 187,000 ცალს.

აჭარის მხატვრები გამოფენაზე — „სოციალიზმის ინდუსტრია“

ამჟამად აჭარის მხატვრები დიდი მოხდომებით მუშაობენ თემაზე: — „სოციალიზმის ინდუსტრია“. გამოფენა ეწყობა მოსკოვში წელს შემოდგომაზე.

ზოგმა მხატვარმა უკვე დაამთავრა ესკიზები და გაგზავნა მოსკოვში.

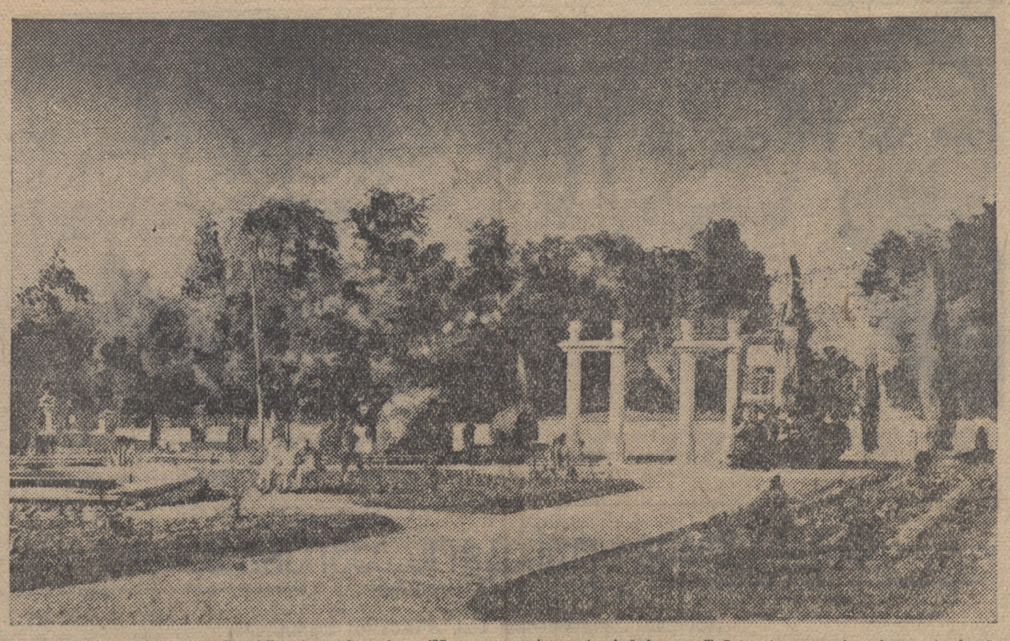

ქალ. თელავი უკანასკნელ წლებში ძალიან გარდაიქმნა: თელავის ქალაქის ბაღის ერთერთი კუთხე.

გააფართოვეს ქუჩები, გააშენეს ახალი ბაღები. სურათზე: ფოტო ტორის („სოიუზფოტოს“ საქ. განყ.).

მშრომელთა წერილები

მდგომარეობა საგანგაშოა

ლაკობას ქ. № 181-ში (დიდუბე) 200-მდე რკინიგზელის ოჯახი ცხოვრობს. სახლი ორსართულიანია, ფიცრული, შიგნით და გარედან შელესილია გაჯით, დახურულია დიქტითა და ყავრით. ყავარი ქარს ბევრ ადგილას აუგლეჯია და ბინებში წვიმა ჩამოდის, რის გამო კედლებიდან გაჯი ჩამორეცხილია. ზოგიერთი ბინის ფანჯრებში მინის მაგიერ ფიცრებია აქედილი. ბინებში ქარი ისე ჰქრის, როგორც გარეთ. მიმინდარეთ შორი მანძილიდან უხდებათ წყლის მოტანა. კანალიზაცია არ არის მოწყობილი, არც საპირფარეშოები აქვთ საკმაო, რაოდენობით. ზოგიერთ მობინადრეს სამზარეულო თვითონ გაუკეთებია ეზოში, ნამტვრევი ფიცრებისაგან. წვიმის წყალი, საწრეტი თხრილის უქონლობის გამო, გუბდება და აუტანელ სუნს აყენებს. ტალახისა და გაუნათებლობის მიზეზით აქ გავლა სჭირს. ელექტროგადასვლის ხაზი „თელასმა“ გადასჭრა, სახანძრო სამმართველოს განკარგულებით, რადგან № 181-სა და მის მეზობელ სახლებს ელექტროგაყვანილობა ხანძრის დიდ საფრთხეს უქმნის (ხუთჯერ გაჩენილა ხანძარი).

— პირდაპირ აუტანელ მდგომარეობაში ვართ, — ამბობს მობინადრე ამხ. შალვა ბესტოევი, — საბუშაოს დამთავრების შემდეგ ბინაში დაბრუნება მეზარება. ეს ამბავი ბევრჯერ დაიწერა პრესაში, მივმართეთ ამიერკავკასიის რკინიგზების სამმართველოს. მაგრამ კონტრრევოლუციონერი, მავნებელ-დივერსანტი როზენცვეიგი მხოლოდ დაპირებებით გვკვებავდა.

როგორც ვხედავთ მდგომარეობა საგანგაშოა. ამიერკავკასიის რკინიგზების სამმართველომ საცხოვრებლად ვარგისი უნდა გახადოს ეს სახლი. ის პირები კი, რომლებიც ასე უყურადღებოდ ეკიდებოდნენ მობინადრეთა უშიშროებას, პასუხისგებაში უნდა მიეცნენ.

ჩვენ მოვითხოვთ ამ საქმეში ამხ. პაეერმანის ჩარევას.

დ. ჯღარკავა.

სუსტი ადმინისტრატორი

გაზეთ „ჭაათურის მაღაროელის“ სტამბას დირექტორად მოეგლინა ერასტი გაბუნია. მან მოსვლისთანავე თავის ხელფასზე ზრუნვა დაიწყო — 750 მან. დაინიშნა.

უნდა ითქვას, რომ ამ სტამბაში ბევრ უმსგავსობას აქვს ადგილი: ქაღალდს იპარავენ, წარმოებაში დამთვრალნი მოდიან, შეგირდებს ნაცნობობით ღებულობენ, შეკვეთების მტკიცე ფასები არ არის დაწესებული.

გასულ წელს დირექტორის მოადგილემ ნიკა სულხანიშვილმა მოიპარა ქაღალდი და ყასაბ ვადაქორიას მიჰყიდა. მომდინარე წლის იანვარში შეგირდად მიიღეს ალ. გურჯიძე. მისმა მამამ ბლომად დახარჯა ფული ამ საქმის გამო. ნიკა სულხანიშვილმა შეგირდს პირველად ქაღალდის ქურდობა ასწავლა. გურჯიძემ ნიკა სულხანიშვილის დავალებით წაიღო 200 ფურცელი ქაღალდი და მიჰყიდა სახვეველობის სასადილოს. როდესაც ეს ამბავი ერასტი გაბუნიამ გაიგო, ყურიც არ ათხოვა, თითქოს არაფერიაო. ეს ადგილი გასაგებია, რადგან ნიკა სულხანიშვილი მისი ერთგული მეგობარია. იგი სულხანიშვილს ხელფასს უორკეცებს, ვითომდა ღამის სამუშაოებში. სინამდვილეში კი სულხანიშვილი დღისით მუშაობს. სულხანიშვილმა შეგირდად აიყვანა გრიშა თურქაძე, და თვეში 120 მან. დაუნიშნა, როდესაც წესით 55 მან. ეკუთვნოდა. რამდენიმე ხნის შემდეგ დირექტორმა და მისმა მოადგილემ თურქაძის ოჯახში (საჩხერეში) იქეიფეს და... შეგირდის ხელფასმა, 200 მანეთამდე აიწია.

სტამბაში სანარდო სისტემა უნდა შემოეღოთ. გაბუნიამ აღრიცხვის მოსაგვარებლად გამოიყო კომკავშირელი ტ. ნასარიძე. მას მომზადებაზე 1,200 მან. დაიხარჯა, ბოლოს, დირექტორმა განაცხადა: ჩვენს სტამბაში სანარდო სისტემა ვერ გატარდებაო და ამხ. ნასარიძე საამქროში გაუშვა მუშად.

გაბუნიამ დაჰკარგა კლასობრივი სიფხიზლე. მან სამუშაოზე მიიღო ასოთამწყობა პლატონ გაჩეჩილაძე, ყოფილი მენშევიკი და ნაკლებად საიმედო პირი. მას თბილისის სტამბებში უარს ეუბნებოდნენ სამუშაოდ მიღებაზე. შემდეგ გაჩეჩილაძემ ორჯონიკაძის (ხარაგოულის) რაიონის სტამბაში ამოჰყო თავი. იქაც მოხსნეს როგორც ბოროტმოქმედი. გაბუნიამ ის თავისთან შეიფარა და მისცა გადმოსაყვანი ფულიც — 1139 მან.

როგორც აღვნიშნეთ, შეკვეთებზე მტკიცე ფასები არ არის დაწესებული. 15 თებერვალს ხორცდამზადების კონტორის ბუჰალტერმა ვ. მასხარაშვილმა სტამბას შეკვეთა მისცა. მას 453 მან. მოსთხოვეს. გაიმართა ვაჭრობა. შემდეგ წაიკეიფეს და შეკვეთის ღირებულება 300 მანეთამდე დავიდა.

აღნიშნული ფაქტები მთლიანად დაადასტურა გამომკვლევმა კომისიამ, მაგრამ ეს ამბავი რიტომღაც მიჩუმდა.

ალ. ზარიძე.

თბილისის სანაპირო ქუჩა მესამე ხუთწლედში

სამი წლის წინათ, თბილისის რეკონსტრუქციის გეგმასთან დაკავშირებით, დაიწყო სანაპირო ქუჩის მშენებლობა. ამ ხნის განმავლობაში მტკვრის მარჯვენა მხარე 6 კილომეტრის მანძილზე — (საბჭოთა კავშირის გმირების მოედნიდან კალიაევის ხიდამდე) უკვე შემოსილია ბეტონითა და გრანიტით, გადაქცეულია თბილისის მშრომელთა დასვენების შესანიშნავ ადგილად.

გრანიტის პარაპეტით გარშემორტყმული გამწვანებული სანაპიროს გასწვრივ მიიმართება 25 მეტრის სიგანის ასფალტირებული ქუჩა.

ასობით ლამპიონები ანათებენ სანაპიროს ღამით.

მიმდინარე წლის იანვრიდან დაიწყო სანაპიროს მეოთხე რიგის (მოედნის ხიდიდან ფაბრიკა „მკერავამდე“) და მეხუთე რიგის მშენებლობა — მტკვრის მარცხენა მხარეზე (კალიაევის სახელობის ხიდიდან მოედნის ხიდამდე).

მესამე ხუთწლედში განზრახულია სანაპიროს მშენებლობა ქალაქის ცენტრალურ ნაწილში მტკვრის ორივე ნაპირზე — ჩელუსკინელთა ხიდიდან 300 არაგველის ხიდამდე. ამ პროგრამის განსახორციელებლად საჭიროა ჯებირების აება და გზების გაყვანა 6.600 მეტრის მანძილისა შემდეგ უბნებზე: მდინარის მარჯვენა მხარეზე — კალიაევის ხიდიდან მეტეხის ხიდამდე, კარლ მარქსის ხიდიდან კალიაევის ხიდამდე და ფაბრიკა „მკერავიდან“ 300 არაგველის ხიდამდე, ხოლო მდინარის მარცხენა ნაპირზე — ჩელუსკინელთა ხიდიდან კალიაევის ხიდამდე.

სანაპიროს მშენებლობასთან ერთად, მესამე ხუთწლიან გეგმაში დაასახელია ქალაქის ახალი ხიდების მშენებლობა და არსებული ხიდების რეკონსტრუქცია.

ქალაქის ძველ ნაწილში ამჟამად არსებული ორი ხიდი — ავლაბრისა და მოედნისა, რომლებიც ახლოს არიან ერთმანეთთან და რომლებიც ას წელზე მეტია არსებობენ, ვერც თავისი ტექნიკური მდგომარეობით და ვერც ზომით ვერ აკმაყოფილებენ ტვირთბრუნვის გაზრდილ მოთხოვნებს. ამ ორი ხიდის ნაცვლად აგებული იქნება ერთი განიერი ხიდი. განზრახულია აგრეთვე ორი ახალი ხიდის აშენება — მაუდის ფაბრიკასთან და ავჭალის წყალსადენის პირდაპირ. ელბაქიძის ხიდი რეკონსტრირებული იქნება.

○

პერსპექტიული გეგმით, გათვალისწინებულია მტკვრის ნაპირები შემოსონ გრანიტით მთელი ქალაქის ფარგლებში, დაწყებული ღრმა-ღელით და გათავებული მახარაძის სახელობის კოლმეურნეობის ტერიტორიით (ორთაჭალის ბაღებთან) (საქდესი).

ახალი ელსადგური თიანეთში

დაბა თიანეთში (ერწო-თიანეთის რაიონი) იორზე დაიწყო 160 ცხენძალიანი ელსადგურის მშენებლობა. მის მშენებლობაზე დაიხარჯება 200 ათასი მანეთი. მშენებლობა დამთავრდება მიმდინარე წლის დამლევს, პირველი დენის გაშვება გათვალისწინებულია დიდი ოქტომბრის რევოლუციის 20 წლისთავის დღესასწაულთან დაკავშირებით.

იორჰესი პირველი ელსადგურია ერწო-თიანეთის რაიონში, იგი მომსახურებას გაუწევს რაიონის ცენტრსა და მახლობელი სოფლების მოსახლეობას (საქდესი).

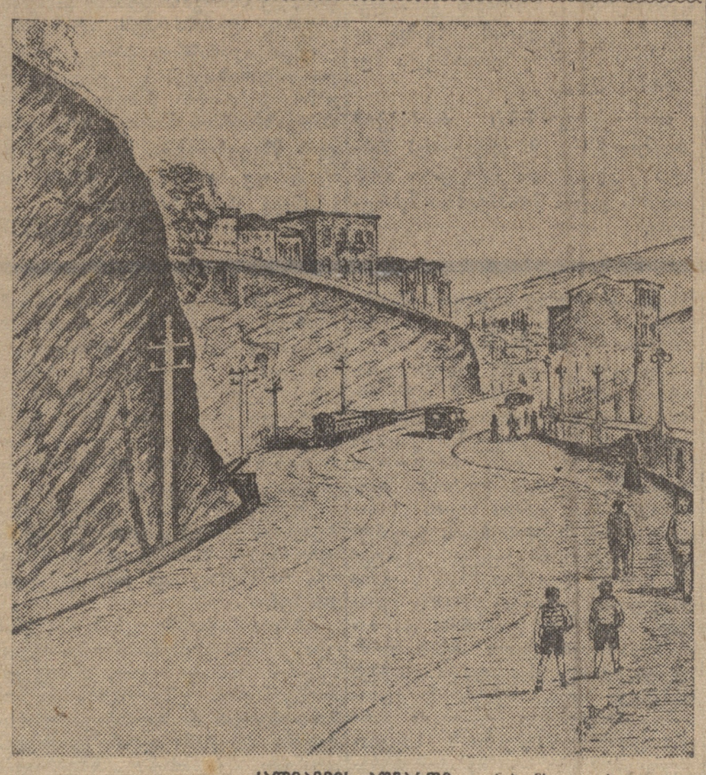

კალიაევის ალმართი ნახ. მხ. გ. კახიძისა

პროკაგანდისტთა კომკავშირული სკოლის გამოშვება

23 ივნისს მოხდა საქ. ალკკ ც კ-თან არსებული სოფლის პროპაგანდისტთა კომკავშირული რესპუბლიკური სკოლის მმენელთა მეორე გამოშვება.

სკოლა დაამთავრა 107 კაცმა, რომელნიც 4 თვის განმავლობაში სწავლობდნენ საკ. კ. პ. (ბ) ისტორიას, სსრ კავშირის ხალხთა ისტორიას, ახალ ისტორიას, პოლიტეკონომიას, გეოგრაფიას, ქართულ ენასა და ლიტერატურას, რუსულ ენასა და ლიტერატურას, სსრ კავშირის კონსტიტუციას და კომკავშირული მუშაობის საკითხებს.

კურსდამთავრებულთა საზეიმო საღამოზე, მოხსენებით სკოლის მუშაობის შესახებ გამოვიდა სკოლის დირექტორი ამხ. რ. მელაძე. საქართველოს კომკავშირის ც. კ-ის სახელით კურსდამთავრებულთ მიესალმა საქ. ალკკ ცენტრალური კომიტეტის გლეხთა ახალგაზრდობის განყოფილების გამგე ამხ. ჭანუყვაძე (საქდესი).

„ვეფხვის - ჯყაოსნის“ ლექსიკონი

რუსთაველის სახელობის სამეცნიერო - საკვლევმა ინსტიტუტმა შეიძინა ხელნაწერი „ვეფხვისტყაოსნის“ ლექსიკონისა, რომელიც შედგენილია საქართველოს მუზეუმის ხელნაწერთა განყოფილების ყოფილი გამგის დამსახურებული პროფესორის მ. ჯანაშვილის მიერ.

პროფ. მ. ჯანაშვილის მიერ 1932 წელს დამთავრებული ლექსიკონი არ დაბეჭდილა და ინსტიტუტი მ. ჯანაშვილის გარდაცვალების შემდეგ დიდხანს ეძებდა ხელნაწერს გაქოსაცემად.

ლექსიკონი შეიცავს 7.000-მდე სიტყვას. მასში მოცემულია სიტყვების ახსნა, ფრაზების კომენტარიები და მოყვანილია რუსთაველის თანამედროვე ლიტერატურულ ძეგლთა ციტატები პოემის წინადადებათა და სიტყვათა ზუსტი მნიშვნელობის გადმოსაცემად.

ლექსიკონს დართული აქვს „ვეფხვისტყაოსნის“ რითმათა ინდექსი. ასეთი ლექსიკონი პირველად იცემა (საქდესი).

შემთხვევები

ალმაშფოთებელი შემთხვევა: 25 ივნისს, საღამოს, ორჯონიკიძის ქუჩაზე დიდი სისწრაფით მაჰქროდა ავტომანქანა №34-36, რომელიც ეკუთვნოდა სიღნაღის ქალაქის სამოძმაბარებლო საზოგადოებას. მანქანას მართავდა მესაძე კატეგორიის შოფერი რ. პ. გიგილაშვილი, მთვრალი. ორჯონიკიძის ქუჩაზე მანქანა დაეჯახა ტელეფონის ბოძს, რის შემდეგ კიდევ გაიარა რამდენიმე მეტრი და დაეჯახა ო, ს. ტაბატაძის ეტლს, რომელიც საგოძნობლად დაზიანა. ამის შემდეგ, მიშალვის განზრახვით, შოფერმა სრული სისწრაფით მოუხვია საბჭოთა ქუჩისაკენ, დაეჯახა ა. ი. ბეკაშვილის ეტლს და დაამსხვრია, მანქანა არც აქ შეჩერებულა, გაიქანა საბჭოს ქუჩით და მთელი სიმძლავრით დაეჯახა მომავალ ტრამვაის. მანქანა ნაფოტებად იქცა, დაზიანდა ტრამვაის ვაგონიც.

ადამიანთა მსხვერპლი არ ყოფილა. შოფერი გაიქცა და მიიმალა, მაგრამ 26 ივნისს, დილით იგი გამოცხადდა ქალაქის მორაგესთან, გიგილაშვილი დაპატიმრებულია. სწარმოებს გამოძიება.

მარჯანიშვილის სახ. თეატრი

27 ივნისს

რემედასის საღამო

ხანუმა

სახ. არტისტები **ელ. ჩერქეზიშვილის** და **ნ. გოცირიძის** მონაწილეობით.

დასაწყისი 8 ს. 30 წ.

2—2 50

სასამართლო-რევოლუციონერ მოსამართლეთა ბიუროკრატიზმი

1932 წელს ვლადიმერ გიორგაძე ალაზნის მებამბეობის საბჭოთა მეურნეობაში მუშაობდა, მომმართველი იყო და დაწესებულებაზე მეტად თავის თავს ამარგებდა. 3445 მანეთი და ერთი მოტოციკლეტი ქითვისა. ბოროტმოქმედების ქვალი რომ დაეფარა, ამისათვის ხომ კაცი იყო საჭირო და აი გიორგაძე დაუკავშირდა გიორგი პერტენავას. შეადგინეს ყალბი საბუთები, არიე-დარიეს საქმეები, მაგრამ შეურნეობის ხელმძღვანელებმა მოიწვიეს ექსპერტი და გიორგაძის საქმენი საგმირონი მზის სინათლეზე გამოიტანეს.

გამომძიებელმა სერგო გეწაძემ ეს საქმე გამოიძია, საბრალმდებლო დასკვნა გამოიტანა, ბრალდებულს შესაფერისი მუხლები მიუყენა და საქმე განსახილველად უზენაეს სასამართლოს გადასცა. გარდა სამოქალაქო მაძიებლისა, 16 მოწმე იყო გამოძახებული და ორი ექსპერტი. ბრალდებულნი დაპატიმრეს, მაგრამ სამი თვის შემდეგ თავდებობით გაანთავისუფლეს. საქმე პირველად 1933 წლის 22 ნოემბერს დაინიშნა. მაგრამ გიორგაძის დაუსწრებლობის გამო გადაიდო. მეორედ იმავე წლის 7 დეკემბერს დანიშნა. დაიწყო პროცესი. მოსამართლედ იყო კალანდაძე, რომელმაც დაჭკთხა მოწმეები და 8 დეკემბერს სხვადასხვა მოსაზრების გამო ეს საქმე დამატებითი ძიებისათვის რესპუბლიკის პროკურატურას გადასცა.

მეორედ საქმე რესპ. პროკურატურის უფროსმა გამომძიებელმა ამხ. მესარქიშვილმა გამოიძია და ერთი უშველებელი ტომი საქმე ორჯონიკიძის რაიონის სახალხო სასამართლოს გადასცა. ამ რაიონის მოსამართლეებმა კაკაურიძემ, თურქიამ, რიმხისთველმა და კოზაევამ საქმის გარჩევა რვაჯერ გადასდეს. ამრიგად, 1933 წელს დაწყებული საქმე 1935 წლამდე გაჭიანურდა.

1935 წლის 17 მარტიდან გასული წლის 13 მარტამდე არავის მოუკრეფია, რომ ეს საქმე გასარჩევი იყო, და აი გასული წლის 13 მარტს საქმე კიროვის სახელობის რაიონის სასამართლოში აღმოჩნდა. მაგრამ მოსამართლე აბრამაშვილმა იგი ორჯერ გადასდო და შემდეგ ისევ ორჯონიკიძის რაიონს დაუბრუნა.

ორჯონიკიძის რაიონის სასამართლოში გასული წლის მაისიდან მიმდინარე წლის ოქტომბრამდე ეს საქმე ისევ მივიწყებული იყო. მოსამართლე მიხ. ჯოჯიშვილი გაეცნო ამ „უბედურ“ საქმეს და მისი გარჩევა 15 ივნისისთვის დანიშნა, მაგრამ სხვადასხვა მიზეზის გამო ისევ გადასდო. შემდეგ 22 მარტს დანიშნა... და კვლავ გადასდო.

ამრიგად, გიორგაძისა და პერტენავას საქმის განხილვა ოთხი წელიწადია ჭიანურდება. ამ ხნის განმავლობაში 16 მოწმიდან უმრავლესობა თბილისიდან სხვა ქალაქში გადავიდა საცხოვრებლად, ხოლო ვინც დარჩა, იმათ დაავიწყდათ საქმის ვითარება. ორჯონიკიძის რაიონის მოსამართლეებს ეს საქმე 1933 წელს რომ გაერჩიათ, გიორგაძეს სასჯელი ახლა მოხდილი ექნებოდა.

ვლადიმერ პერტენავამ ამ ხნის განმავლობაში სხვა დანაშაული ჩადინა და დაპატიმრებულია. გიორგაძე კი ყოველდღე დადის სასამართლოში და ქუდარეული ორჯონიკიძის რაიონის მოსამართლეებს გაარჩიეთ ჩემი საქმეო.

ამ ბიუროკრატიზმას შესახებ იუსტიციის სახალხო კომისარმა თავისი სიტყვა უნდა სთქვას.

კლ. ბიაძე.

პარტკალენდარი

ლ. კეცხოველის სახელობის პროპაგანდისტისა და აგიტატორის სახლში

27 ივნისს:

მეცადინეობს პროპაგანდისტთა სკოლა. დასაწყ. საღ. 7 ს.

საკ. კ. პ. (ბ) ისტორიის კაბინეტი — კონსულტაცია თემაზე: ბოლშევიკების პარტია სამოქალაქო ომის პერიოდში (1918—1920 წ.) რუსულ ენაზე. დასაწყ. საღ. 8 ს.

ლენინიზმის კაბინეტი — კონსულტაცია თემაზე: საკ. კ. პ. (ბ) — ახალი ტიპის პარტია. რუსულ ენაზე. დასაწყ. საღ. 8 ს.

პროპაგანდის კაბინეტი: — კონსულტაცია თემაზე: „გერმანიის ფაშიზმის რასისტული თეორია“, ქართულ ენაზე. დასაწყ. საღ. 8 ს. კონსულტანტი ამხ. გ. მუშიშვილი.

აგიტაციის კაბინეტი — კონსულტაცია თემაზე: აგიტაციის ორგანიზაცია ახალი საარჩევნო სისტემით სსრ კავშირის უზენაესი საბჭოს არჩევნებთან დაკავშირებით. რუსულ ენაზე. დასაწყ. საღ. 8 ს.

ალკკ კაბინეტი — კონსულტაცია თემაზე: „გერმანიის ფაშიზმის რასისტული თეორია“ ქართულ ენაზე. დასაწყ. საღ. 8 ს.

○

27 ივნისს საღ. 5 საათზე საქ. კ. პ. (ბ) თბილისის ორგანიზაციის ლენინის რაიკომის პარტკაბინეტში შესდგება ჯგუფური კონსულტაცია აგიტატორებისათვის ქართულ ენაზე. თემა: „დაზვერვა და კონტრდაზვერვა“.

○

საქ. კ. პ. (ბ) თბილისის ორგანიზაციის ორჯონიკიძის რაიკომის პარტკაბინეტში 27 ივნისს, საღ. 7 ს. შესდგება მოხსენებები ქართულ და რუსულ ენებზე პარტკომეტების მდივანთათვის, პარტორგთათვის, პროპაგანდისტთა და აგიტატორთათვის თემაზე: ამხ. ურანოვის სტატია: „უცხოეთის დაზვერვის შემკრები მუშაობის ზოგიერთი მხაკვრული ხერხის შესახებ“ და ამ საკითხებისადმი მიძღვნილი „პრავდის“ სხვა სტატიები.

○

29 ივნისს, საღამოს 8 საათზე საქ. კ. პ. (ბ) თბილისის კომიტეტის ლ. კეცხოველის სახელობის პროპაგანდისტასა და აგიტატორის სახლში ქალაქის პარტაქტივისთვის შესდგება ამხ. პ. შარიას მოხსენება თემაზე: **„სსრ კავშირის კაპიტალისტური გარემოცვა და კლასობრივი ბრძოლა თანამედროვე ეტაპზე“.**

შესვლა გასაშვებია ბარათებით.

პასუხისმგებელი რედაქტორი

გრ. მუშიშვილი.

დღეს სახკინმრეწვის თეატრებში

დაკვრელი 6-30, 8-30. 10-30	ახალი ხმოვანი საგმირო ფილმი **ქართულ ენაზე „არსენა“** რეჟისორი — ორდენოსანი **მ. ჭიაურელი.** **ხაჭარ. სახკინმრეწვის** ნაწარმოები.
რ. ლუქსემბ. სახ. 6-30, 8-30. 10-30	
26 ივნ. სახ. სახათო. 6-30 სახაფუ. 9	
განთიადი დასაწყ. საღ. 6-30 წ.	
ოქტომბერი 7, 9, 11	ახალი ხმოვანი საგმირო ფილმი **რუსულ ენაზე „არსენა“** რეჟისორი — ორდენოსანი **მ. ჭიაურელი.** **საქ. სახკინმრეწვის** ნაწარმოები.
კომკავშირელი 6-30, 8-30. 10-30	
კომინტერნი 9, 11	
არსენა (კიროვის სახ. რაიონი) 6-30, 8-30, 10-30	
ახალი ამბები. დასაწყ. 6-30	ესპანეთის ამბები გამოშ. № 18 (1-ლი მაისი მადრიდში), ხანგური ხლეპარი.

ДЛЯ ДНЯ ВСЕГО ДНЯ

ახალი ხმოვანი მხატვრული საგმირო ფილმი

„არსენა“

ორდენოსანი რეჟისორი **მ. ჭიაურელი.** სცენარი ს. შანშიაშვილისა და მ. ჭიაურელისა. ოპერატორი ა. დიმელოვი. მხატვრები: ი. გამრეკელი და თ. აბაკელია. კომპოზიტორი გ. კილაძე, გახმოვანების ოპერატორი რ. ლაპინსკი.

მთავარ როლებში,

ს. ბალაშვილი, რესპუბლიკის დამსახურებული არტისტი ორდენოსანი ნ. ვაჩნაძე, სახალხო არტისტი ნ. ჩხეიძე, დამსახ. არტ. ვ. ანჯაფარიძე, ვ. გამყრელიძე, არტისტები: ს. ლორთქიფანიძე, ლ. ქავა, ი. პერესტიანი, პ. მორსკოი, შ. გედევანიშვილი, ვ. მატოვი.

ფილმს უჩვენებენ კინოთეატრებში:

დამკვრელში, 26 სახ., რ. ლუქსემბურგის სახ., განთიადში ქართულ ენაზე.	**ოქტომბერში, კომკავშირელში, კომინტერნში, არსენაში** (კიროვის რაიონი) **რუსულ ენაზე.**

70

სრულ.-საქ. კოოპერატიულ კავშირის სისტემის ინვალიდთა კოოპერატიულ არტელ „ნაკადულის“ ბალანსი 1937 წ. 1 იანვრისათვის

№№ რიგ.	მუხლების დასახელება	თანხა მან.	თანხა კ.	№№ რიგ.	მუხლების დასახელება	თანხა მან.	თანხა კ.
1	ძირითადი საშუალებანი	43603	47	1	სხვადასხვა ფონდები	2946	23
2	მასალები და სატბობრ.	90392	75	2	რეზერვები	2062	72
3	საკუთელი და მზა ნაწარმი	121624	84	3	რეგულატივები	2104	38
4	საკონელი გადაგზავნილი	17080	72	4	კრედიტორები სხვადასხვა ანგარიშების მიხედვით	181741	62
5	ფულადი საშუალებანი	72282	10	5	დაგროვება	196661	34
6	საშუალებანი ანგარიშსწორებებში	23996	90				
7	მომავალი წლების ხარჯები	5645	51				
8	ვანყენებული საშუალებანი	10950	—				
	ბალანსი	385516	29		ბალანსი	385516	29

1936 წ. დაგროვებათა და დანაკარგების ანგარიში

№№ რიგ.	მუხლების დასახელება	თანხა მან.	თანხა კ.	№№ რიგ.	მუხლების დასახელება	თანხა მან.	თანხა კ.
1	დანაკარგები რეალიზაციისაგან	4594	07	1	დაგროვება რეალიზაციისაგან	76705	20
2	დანაკარგები სხვადასხვა	8031	84	2	სხვადასხვა შემოსავალი	127642	05
3	მიმდ. წ. დაგროვება	196661	34				
	ბალანსი	204347	25		ბალანსი	204347	25

ბალანსი დამტკიცებულია კიროვის რაიონგანის საბალანსო კომისიის მიერ 1937 წ. 10/III, ოქმი № 6.

თავმჯდომარის მაგიერ **ჩეჩელაშვილი.** მთავარი ბუხჰალტერი **ვალიანო.** 1136

მისამართები: რედაქციის — თბილისი, რუსთაველის პრ. № 16. გამომცემლობის — რუსთაველის პრ. № 34, ტელეფონები: პასუხისმგებელი რედაქტორის მოადგილეების: 3—63—03 და 3—08—67, სამდივნოსი: 3—06—88, განყოფილებებისა: პარტიულის — 3—57—61, სასოფლო-სამეურნეო — 3—73—40, მშრომელთა წერილების — 3—73—24, პ/მბ. მორიგის — 3—26—67, გამომცემლობის — 3—51—81, სტამბის დირექტორის — 3—27—04. ხელნაწერები ავტორებს არ უბრუნდებათ

ამხ. ს. თოდრიას სახ. სტამბა „კომუნისტი“, კამოს ქ. № 68.

მთავლიტის რწმუნებული В—8592