პროლეტარებო ყველა ქვეყნისა, შეერთდით!

კომუნისტი

სსრ კ.პ.(ბ) ცენტრალური კომიტეტის, თბილისის კ-ის და ცაკის ორგანო

ფასი 10 კაპ.

სამშაბათი
29
ივნისი
1937 წ.
№ 147 (4948)

შევმოსოთ ყურადღებითა და მზრუნველობით უძლეველი წითელი არმია, „სსრ კავშირის თავდაცვის განმტკიცების სესხზე“ ხელმოწერით კიდევ უფრო გავადიდოთ ჩვენი დიადი სოციალისტური სამშობლოს ... სიმძლავრე!

თავდაცვის სესხი

ძირმომპალი კაპიტალიზმის გარემოცვაში ბუმბერაზ მთასავით დგას გამარჯვებული სოციალიზმის ქვეყანა, ჩვენი უძლეველი სამშობლო. კაპიტალისტური სამყარო კი სოციალისტური რევოლუციის ვულკანზე დგას და თავის „ხსნას“ მხოლოდ ახალ იმპერიალისტურ ომებში ეძებს. საბჭოთა კავშირი გიგანტური ნაბიჯით მიემურება წინ, სოციალისტური მშენებლობის ახალ - ახალი მწვერვალებისაკენ. იგი მშვიდობიანობის, ხალხთა ძმური სოლიდარობისა და აღორძინების მედროშეა. კაპიტალიზმის, სისხლიანი ფაშიზმის ქვეყნებში, ათეულ მილიონობით მშრომელნი შიშობლობენ, გამარჯვებული სოციალიზმის ქვეყნის მშრომელები კი ბედნიერად და საამურად ცხოვრობენ. დღითიდღე იზრდება საბჭოთა ხალხის ჭონებრივი და კულტურული დონე.

ჩვენი დიადი კავშირის მშრომელთა მატერიალური და კულტურული მდგომარეობის განუწყვეტლივ გაუმჯობესების უტყუარი მაჩვენებელია ხელფასის ფონდის ზრდა და სოციალისტური შრომის პროდუქტებზე ფასების დაკლება. ხელფასის ფონდი, რომელიც 1928 წელში მხოლოდ რვა მილიარდ მანეთს აღწევდა, დღეს თითქმის ცხრაჯერ გაიზარდა და 1936 წელს 71 მილიარდ მანეთზე მეტს უდრიდა.

ჩვენს ქვეყანაში სოციალიზმის სამოცოლოდ გამარჯვებამ ძირი გამოუთხარა იმპერიალიზმის ქვეყნებს, რომელნიც დიდ იმედებს ამყარებდნენ კაპიტალიზმის რესტავრაციაზე ჩვენში. ბურჟუაზიული მსოფლიო იარაღს არ ჰყრის, პირიქით, იგი უფრო გააფთრებით ემზადება დიადი საბჭოთა კავშირის წინააღმდეგ ახალი თავდასხმისათვის. იგი კვლავ არ ჰკარგავს იმედს ჩვენს ქვეყანაში აღადგინოს კაპიტალიზმი, გზავნის ჯაშუშებს, დივერსანტებს, მკვლელებს, რომ ხელი შეუშალონ სოციალიზმის ძლევამოსილ წინსვლას. „კაპიტალიზმიდან კომუნიზმზე გადასვლა — ამბობდა დიდი ლენინი — მთელი ისტორიული ეპოქაა. სანამ იგი არ დამთავრებულა, ექსპლოატატორებს აუცილებლად რჩებათ რესტავრაციის იმედი, ხოლო ეს იმედი იქცევა რესტავრაციის ცდებად. პირველი სერიოზული დამარცხების შემდეგ დამხობილი ექსპლოატატორები... გაათკეცებული ენერგიით, გახელებით, გაასკეცებული სიძულვილით ებმებიან ბრძოლაში წართმეული „სამოთხის“ დაბრუნებისათვის“.

როგორც ვიცით, 12 ივნისს გამოქვეყნდა სსრ კავშირის უზენაეს სასამართლოს განაჩენი იმ რვა ჯაშუშის დახვრეტის შესახებ, რომელთაც საზიზღარ გამცემლურ დანაშაულზე წაასწრეს. სისხლიანი ფაშიზმის აგენტებს, ამ ყოვლად უსაზიზღრეს არამზადებს, სამშობლოს მოღალატეებს: ტუხაჩევსკის, იაკირს, უბორევიჩს და სხვებს დავალებული ჰქონდათ გაეცათ სამხედრო საიდუმლოებანი, ყოველგვარი საშუალებებით შეერყიათ ჩვენი ძლევამოსილი მუშურ-გლეხური წითელი არმიის ძლიერება, ძირი გამოეთხარათ მსოფლიოში ერთადერთი მუშურ - გლეხური სახელმწიფოსათვის. მაგრამ ამ არამზადებს დამსახურებული სასჯელი მიეზღოთ — ისინი ჩვენი მშრომელი ხალხის ნებისყოფით გაცამტვერებულ იქნენ.

სისხლიანი ფაშიზმის ტროცკისტ აგენტთა, ჯაშუშთა, დივერსანტთა და მკვლელთა საპასუხოდ უძლეველი საბჭოთა კავშირის 170 მილიონიანმა ხალხმა მოითხოვა მავნებელთა და მოღალატეთა მიერ მიყენებული ზარალის დაუყოვნებლივ ასანაზღაურებლად და ჩვენი თავდაცვაუნარიანობის კიდევ უფრო განსამტკიცებლად „თავდაცვის სესხის“ გამოშვება. რკინიგზელები, რომელნიც მთავრობას სთხოვდნენ გამოეშვა სსრ კავშირის თავდაცვის სესხი, ხალხის უსაზიზღრეს მტერთა, ბოროტმომქმედთა საპასუხოდ თავიანთ მიმართვაში სწერდნენ.

„დიდია და წმინდათაწმინდა ჩვენი სამშობლოს ყველა მშრომელის სიძულვილი ხალხის მტრების — ჯაშუშების, დივერსანტების, მავნებლების მიმართ, ყველა იმათ მიმართ, ვისაც სურს წაბილწოს აყვავებული საბჭოთა ქვეყანა გერმანიის ფაშიზმის მყრალი ჩექმით.

ხალხის მტრების საზიზღარ ბოროტმოქმედებათა საპასუხოდ კიდევ უფრო მჭიდროდ დავირაზმებით ლენინ-სტალინის პარტიის ირგვლივ. ჩვენ გავაათკეცებთ რევოლუციურ სიფხიზლეს, გავაუმჯობესებთ ჩვენი მუშაობის ხარისხს და ჩვენს ქვეყანას გავხდით მიუვალ ციხე-სიმაგრედ.

პასუხად მტერთა და სამშობლოს მოღალატეთა ცდებისა შეარყიონ სსრ კავშირის ძლიერება და თავდაცვისუნარიანობა, მივმართავთ საბჭოთა მთავრობას თხოვნით გამოუშვას ახალი სესხი—„სსრ კავშირის თავდაცვის განმტკიცების სესხი“.

მთელ საბჭოთა კავშირს ელვის სისწრაფით მოედო ეს დიადი სახალხო მოწოდება. მშრომელთა მილიონები, რომელნიც მხურვალედ შეეგებნენ რკინიგზელთა ამ მოწოდებას, სთხოვდნენ საბჭოთა მთავრობას დაეკმაყოფილებინათ მათი სამაყო მოთხოვნა და მთავრობამაც დააკმაყოფილა იგი.

ის უდიდესი აღტყინება, ის ენთუზიაზმი, რომელიც ჩვენი ქვეყნის მშრომელმა ხალხმა თავდაცვის სესხის გამოსაშვებად გამოიჩინა, ერთხელ კიდევ ადასტურებს ჩვენი კავშირის სიძლიერეს, მის მზადყოფნას მტრის დარტყმას უპასუხოს გამანადგურებელი დარტყმით, გააძლიეროს თავდაცვის უნარიანობა, რომ იმპერიალიზმის ქოფაკებმა ვერ შესძლონ შემოჰყონ თავიანთი ღორული დინგი საბჭოთა კავშირის ბოსტანში.

საბჭოთა კავშირის მშრომელთა დიადი ბმა სეროზული გაფრთხილებაა სისხლიანი ფაშიზმისა და მათი ჭოფაკების სამგზის წყეულ ტროცკისტ - ზინოვიეველ - ბუხარინელებისათვის. დაე ამ არამზადებმა იცოდნენ, რომ მათ ყოველ ცდას ხელი შეუშალონ ჩვენს დიად სოციალისტურ მშენებლობას, ჩვენი მუშურ-გლეხური სახელმწიფოს შესუსტების, ჩვენი ძლევამოსილი წითელი არმიის ბრძოლისუნარიანობის შესუსტების ყოველ მუხანათურ ცდას მშრომელები გაანადგურებენ შეუდრეკელი ნებისყოფით და კიდევ უფრო გააძლიერებენ ჩვენი ქვეყნის თავდაცვის უნარიანობას.

თავდაცვის სესხის გამოშვებას საქართველოს ხალხი დიდი ენთუზიაზმით გამოეხმაურა. უდავოა, რომ ორდენოსანი საქართველო, რომელმაც არაერთხელ ისახელა თავი სესხთა ჩრდილობაციის საქმეში, ორგანიზებულად ჩაატარებს თავდაცვის სესხის რეალიზაციას და მთელ საბჭოთა კავშირში საპატიო ადგილს დაიჭერს.

მუშურ-გლეხური წითელი არმიის მეთაურებისათვის საბჭოთა კავშირის გმირის სახელწოდების მინიჭების შესახებ

სსრ კავშირის ცენტრალური აღმასრულებელი კომიტეტის დადგენილება

სსრ კავშირის ცენტრალური აღმასრულებელი კომიტეტი **ადგენს:**

საბჭოთა კავშირის თავდაცვის ძლიერების განმტკიცების დარგში მთავრობის სპეციალურ დავალებათა სანიმუშოდ შესრულებისათვის და ამ საქმეში გამოჩენილი გმირობისათვის მიენიჭოს **საბჭოთა კავშირის გმირის** სახელწოდება **ლენინის** ორდენის გადაცემით:

1. **ბრიგადის მეთაურს ვიქტორ სტეფანეს-ძე ბოლშუნოვს.**
2. **მაიორ გაბრიელ მიხეილის-ძე პროკოფიევს.**
3. **კაპიტან პავლე ალექსის-ძე ცაპლინს.**
4. **კაპიტან ნიკიფორე ფიდოტის-ძე ბალანოვს.**
5. **ლეიტენანტ გიორგი მიხეილის-ძე სკლეზნევს.**
6. **უმცროს მეთაურს მიხეილ ვლადიმერის-ძე იუდინს.**

სსრ კავშირის ცენტრალური აღმასრულებელი კომიტეტის თავმჯდომარე **მ. კალინინი**

სსრ კავშირის ცენტრალური აღმასრულებელი კომიტეტის მდივანი **ი. აკულოვი**

მოსკოვი, კრემლი
27 ივნისი 1937 წ.

ჩაის კრეფა საბჭოთა მეურნეობებში

„საქჩაის“ 25 ივნისის ცნობებით

საბჭოთა მეურნეობები	იანვრიდან ჩაის ბუჩქების დათიბვა ტონობით	მოკრეფილია ივნისში ტონობით	წლიური გეგმის შესრულება პროცენტებით	ივნისის გეგმის შესრულება პროცენტებით
	114,2	32	36,9	60,7
სალიბაურის	451,6	93,8	33,3	40,3
ჩაქვის	246,1	48,6	25,4	29,5
ოჩხამურის	199,2	37,7	24,7	27,6
ლაითურის	141,2	31,6	25,1	33
ნასაკირალის	31,3	2	22,5	8,9
წულუკიძის	27,6	3,2	29,1	18,7
ლესიჩინის	83	12,2	21,4	17,7
დიდი-ჭყონის	72,6	28,2	28,9	26,8
ნარაზენის	48,7	5	22,8	11,9
ჯოლეჯიანის	17,5	1	6,7	2,1
წალენჯიხის	75,8	14	23,7	24,5
ახიგვარის	31,1	82	29,5	46,1
კოდორის	20,1	4	23,5	28,6
ჩაის ინსტ. ანასეულის ფართობი	18,3	2,9	29	26,4
„ „ ჩაქვის ფილიალი	17	3,7	35,4	46,3
„ „ ზუგდიდის „				
სულ	1.696,4	327,1	26,8	29,3

წულუკიძისა და ჯოლეჯიანის საბჭოთა მეურნეობების ცნობები 20 ივნისისა.

განუხრელად ვაძლიეროთ ჩვენი დიადი სამშობლოს თავდაცვა!

ჩვენს ქვეყანას გავხდით მიუვალ ციხე-სიმაგრედ!

თბილისის აბრეშუმსაჭიმავი ფაბრიკის მუშები და ინჟინერ-ტექნიკური მუშაკები აღფრთოვანებით ელიან „სსრ კავშირის თავდაცვის განმტკიცების სესხის“ გამოშვებას. ფაბრიკის ათასიანი კოლექტივი, როგორც ერთი კაცი, მზად არის ძოაწეროს ხელი ახალ სესხზე.

მუშა - მოსამსახურეთა საერთო კრების რეზოლუციაში ნათქვამია: „ხალხის მტრების, სამშობლოს საზიზღარ მოღალატეთა საპასუხოდ, კიდევ უფრო მჭიდროდ დავირაზმებით ლენინ - სტალინის პარტიის ირგვლივ და ჩვენი შრომით მონაპოვარ მანეთებით ჩვენს ქვეყანას გავხდით მიუვალ ციხე-სიმაგრედ“.

დიდი სიხარულით ვეღი ახალი სესხის გამოშვებას

„სსრ კავშირის თავდაცვის განმტკიცების სესხი“, რომელიც გამოხატავს ჩვენი ქვეყნის ყველა მშრომელის სურვილს, საბოლოო ლახვარს ჩასცემს ხალხის მტრებს, გერმანია - იაპონიის ფაშიზმის აგენტებს, დივერსანტებს კონტრრევოლუციურ ტროცკისტულ ბანდას.

როგორც მე, ისე სახავტორემონტის ქარხნის მთელი კოლექტივი სიხარულით ველით ახალი სესხის გამოშვებას და მზად ვართ მოვაწეროთ ხელი. ამით ჩვენ შევიტანთ წვლილს საბჭოთა ქვეყნის თავდაცვისუნარიანობის კიდევ უფრო განმტკიცების საქმეში.

მდინარაძე.

თბილისის ავტოსარემონტო ქარხნის ბატალიონელი

თვითეული მშრომელის ღირსების საქმეა ხელი მოაწეროს სესხს

პასუხად მტრებისა და სამშობლოს მოღალატეების ცდისა — შეარყიონ სსრ კავშირის ძლიერება და თავდაცვისუნარიანობა, ჩვენი ქვეყნის მშრომელებმა თავის მთავრობას მიმართეს თხოვნით — გამოუშვას **„სსრ კავშირის თავდაცვის განმტკიცების სესხი“.**

მე დარწმუნებული ვარ, რომ ყველა საბჭოთა პატრიოტი, როგორც ერთი კაცი, ხელს მოაწერს ახალ სესხს, ერთხელ კიდევ ცხადყოფენ საბჭოთა კავშირის შეურყეველ ძალას და თავის ერთგულებასა და აღტყინებას ლენინ-სტალინის პარტიისადმი, საბჭოთა მთავრობისადმი, თავის სამშობლოსადმი.

ჩვენ კარგად გვესმის, რომ ახალი სესხი ხელს შეუწყობს სსრ კავშირის, ჩვენი მძლავრი წითელი არმიის თავდაცვისუნარიანობის განმტკიცებას. ამიტომ ჩვენ აქტიურ მონაწილეობას მივიღებთ მის რეალიზაციაში.

ყველა მშრომელთან ერთად მე ს ხარისით მივცემ ჩემ 3 კვირის ხელფასს სესხად საბჭოთა სახელმწიფოს.

თვითეული მშრომელის ღირსების საქმეა ხელი მოაწეროს სესხს.

კ. ა. მიქელაძე.

ორდენოსანი (აღმოსავლეთ საქართველოს მომლერალთა გუნდი).

მე სიხარულით შევეგებე ცნობას სესხის გამოშვების შესახებ

თბილისის მაუდის ფაბრიკის მუშათა, მუშა-ქალთა და მოსამსახურეთა კოლექტივი აღტაცებით შეხვდა მოსკოველ რკინიგზელთა მიმართვას თავდაცვის სესხის გამოშვების შესახებ.

პასუხად მტრების, ჩვენი სამშობლოს სამგზის შეჩვენებული მოღალატეებისა და გამცემლების ცდებზე — შეერყიათ ჩვენი ძლიერება, მაუდის ფაბრიკის მუშებმა ხმა მისცეს თავდაცვის სესხის რაც შეიძლება მალე გამოშვებას.

მე სიხარულით შევეგებე ცნობას, რომ მთავრობამ გადაწყვიტა გამოუშვას ახალი სესხი. სესხზე ხელმოწერის პირველსავე დღეს მე სესხად მივცემ ჩემს ქვეყანას ჩემი სამ კვირის ხელფასს. დარწმუნებული ვარ, რომ მაუდის ფაბრიკის ყველა მუშა ხალისით გამოეხმაურება მოწოდებას — მივცეთ ორი-სამი კვირის ხელფასი სესხად ჩვენს სახელმწიფოს. ჩვენი შრომითი ანარიცხები მოხმარდება ჩვენი ძლიერების, ჩვენი მშობლიური წითელი არმიის განმტკიცებას.

ჯ. გოგიაშვილი.

მაუდის ფაბრიკის სტახანოველი.

კოლმეურნენი დიდი სიხარულით ეგებებიან ახალი სესხის გამოშვებას

ქუთაისი, 28 ივნისი (საქდესი). სსრ კავშირის მთავრობამ დააკმაყოფილა ჩვენი ქვეყნის მილიონობით მშრომელთა შუამდგომლობა, „სსრ კავშირის თავდაცვისუნარიანობის განმტკიცების სესხის“ გამოშვების შესახებ, რომლის თანხები მოხმარდება ჩვენი სამშობლოს თავდაცვისუნარიანობის შემდგომ განმტკიცებას. ჩვენი კოლმეურნეობის მთელი კოლექტივი, სადაც მე თავმჯდომარედ ვარ, დიდი სიხარულით ეგებება სესხის გამოშვებას. კოლმეურნენი, როგორც ერთი კაცი, ხელს მოაწერენ სესხს და თავის წვლილს შეიტანენ ჩვენი ქვეყნის, ჩვენი მძლავრი წითელი არმიის ძლიერების შემდგომი განმტკიცების საქმეში. სესხის გამოშვებისათვის მიძღვნილ მიტინგზე კოლმეურნეებმა და კოლმეურნე-ქალებმა სიტყვა მისცეს ამხანაგ სტალინს, რომ იმუშავებენ უფრო ენერგიულად, რომ გადაჭარბებით შეასრულებენ სასოფლო-სამეურნეო სამუშაოთა გეგმას, დაეუფლებიან სამხედრო ცოდნას, რათა ყოველ წუთს მზად იყვნენ ჩვენი სამშობლოს წმინდა საზღვრების დასაცავად.

ერმილე კაპანაძე,

ორდენოსანი, ქუთაისის რაიონის სოფ. ოფშქვითის ვოროშილოვის სახ. კოლმეურნეობის თავმჯდომარე.

ჩვენ ბედნიერი ვიქნებით პირველებმა მოვაწეროთ ხელი სესხს

დიადი საბჭოთა კავშირის მთელ მშრომელ ხალხთან ერთად ჩვენ სიხარულით შევხვდით მთავრობის გადაწყვეტილებას **„სსრ კავშირის თავდაცვისუნარიანობის განმტკიცების სესხის“** გამოშვების შესახებ.

დღე, იცოდნენ ფაშისტთა საზიზღარმა დაქირავებულმა აგენტებმა, რომ თუ საჭირო იქნება, ჩვენ, როგორც ერთი კაცი, მკერდით დავიცავთ ჩვენი მძლავრი სამშობლოს წვრილ საზღვრებს, რომელიც ერთი გამარჯვებიდან მეორე გამარჯვებისაკენ მიდის დიდი სტალინის ხელმძღვანელობით.

სტალინის სახელობის ორთქლმავალ-ვაგონსარემონტო ქარხნის მჭედელთა ბრიგადის სახელით ორდენოსანი ბრიგადირი **დ. ჯიჯინაძე.**

სსრ კავშირის ცაკის პრეზიდიუმში

მოსკოვი, 27 ივნისი (საქდესი). სსრ კავშირის ცაკის პრეზიდიუმის 27 ივნისის სხდომაზე მოხდა ორდენების გადაცემა მუშურ-გლეხური წითელი არმიის მეთაურთათვის, რომლებმაც თავი ისახელეს.

ლენინის ორდენები მიიღეს კორპუსის მეთაურებმა სმუშკევიჩმა, პავლოვმა, პოლკოვნიკმა კოპეცმა, მაიორმა პროსკუროვმა, დივიზიის მეთაურმა პეტროვმა. თავმჯდომარემ მ. ი. კალინინმა ყველა მათ გადასცა სიგელები საბჭოთა კავშირის გმირის სახელწოდების მინიჭების შესახებ.

კორპუსის მეთაურმა სმუშკევიჩმა თავის სიტყვაში უღრმესი მადლობა გამოუცხადა მთავრობას იმ ყურადღებისათვის, რომელიც წითელი არმიის მეთაურებს ექცევა.

— ჩვენ მთელ ძალღონეს მოვიხმართ,—ამბობს ამხ. სმუშკევიჩი, — რათა გავამართლოთ ეს ნდობა, როგორც მშვიდობიან სწავლაში, ისე საბრძოლო პირობებში. მას შემდეგ, რაც განადგურებულია ფაშისტ ჯაშუშთა ბანდა, წითელი არმია კიდევ უფრო ძლევამოსილი გახდა.

ამის შემდეგ ორდენებს ღებულობენ კორპუსის მეთაური ვორონოვი, დივიზიის მეთაური გუსევი, დივიზიის კომისარი გალცევი და მუშურ-გლეხური წითელი არმიის მთელი რიგი სხვა მეთაურები და პოლიტმუშაკები.

ორდენები გადაეცა აგრეთვე ძეომართა ჯგუფს, რომელნიც დაჯილდოვებულნი არიან სსრ კავშირის სახელმწიფო საზღვრების დაცვისას გამოჩენილი სიმამაცისა და გმირობისათვის.

მათ შორის არიან — ათეულის მეთაური ვოლოშკო, ლეიტენანტი ევგრაფოვი, ათეულის მეთაური კასელევი, წითელარმიელები ეგორკინი, ავდეევი, განინი, ლეტავინი, ოლენევი და სხვები.

ჯილდოები გადაეცა საჰაერო ხომალდის „ნ—120“ სახელოვან ეკიპაჟს, რომელმაც უძნელეს პირობებში მოახდინა შესანიშნავი რეისი თითქმის 24 ათასი კილომეტრის მანძილზე. ეკიპაჟის სახელით სიტყვას ამბობს თვითმფრინავის მეთაური ამხ. ფარიხი. მკაფიოდ და მამაცურად გაისმის მისი მოკლე გამოსვლის სიტყვები:

— ჩვენი საჰაერო ხომალდი წავა ყველგან, სადაც უბრძანებს პარტია, მთავრობა და ამხანაგი სტალინი!

სიხარულით აგზნებული მიმათავს ცაკის პრეზიდიუმს სსრ კავშირის სახალხო არტისტი მ. მ. თარხანოვი, რომელიც დაჯილდოვებულია შრომის წითელი დროშის ორდენით.

— მე მომავალშიაც, — ამბობს იგი,—მთელ ძალღონეს მოვახმარ. რათა ვიყო სასცენო ხელოვნების ღირსეული ოსტატი. მე ვარ და მუდამ ვიქნები ჩვენი დიადი სამშობლოს ერთგული შვილი.

მ. ი. კალინინი, ულოცავს რა ამხანაგებს ჯილდოს, აღნიშნავს, რომ მათი უმრავლესობა ახალგაზრდა ადამიანებია, ძალღონით და ენერგიით აღსავსე, და მათ გახსნილი აქვთ ფართო გზა ღირსეულად და პატიოსნად ემსახურონ საბჭოთა კავშირის ხალხებს.

ამხ. კალინინი მხურვალედ უსურვებს მათ შემდგომ წარმატებებს მუშაობაში.

შეკრებილნი მქუხარე ტაშით მიესალმებიან ამხ. კალინინს.

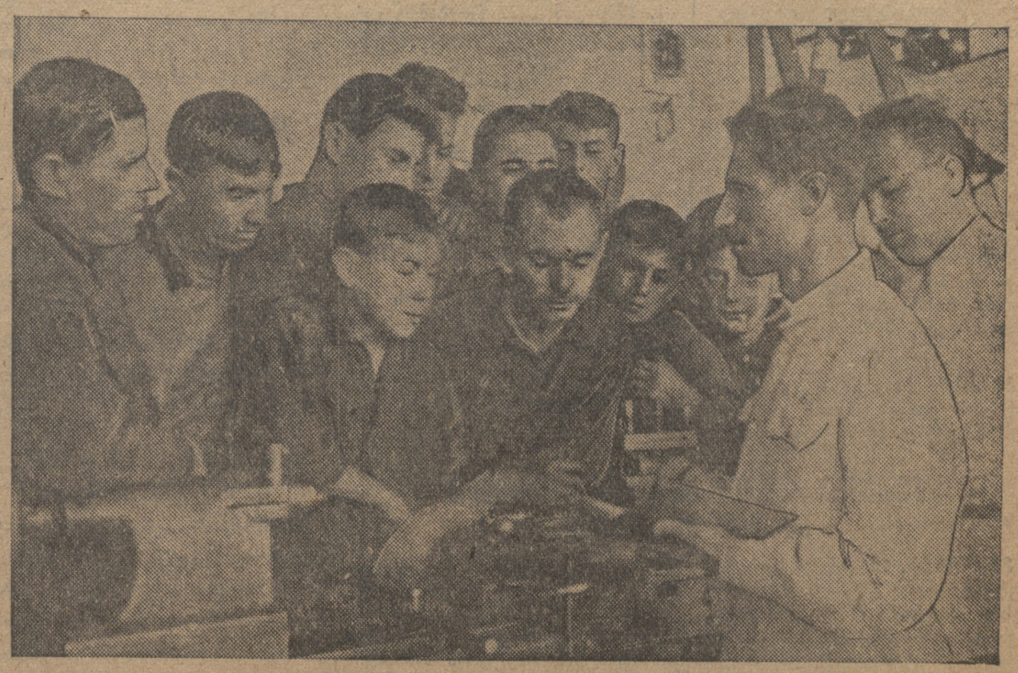

თბილისის ფაბრიკაებსა და ქარხნებში გაჩაღებულია დიდი მოსამზადებელი მუშაობა სსრ კავშირის თავდაცვისუნარიანობის განმტკიცების სესხის გამოშვებისათვის, იმართება საუბრები და სხვ.

სურათზე: ორჯონიკიძის სახელობის ქარხნის პროპაგანდისტი ამხ. გიორგაძე ესაუბრება მუშებს სახელტახტზე საამქროში.

ფოტო ბუდეშტსისა („სოიუზფოტოს“ საქ. განყ.)

ყველანი, როგორც ერთი კაცი, ხელს მოვაწერთ სსრ კავშირის თავდაცვის განმტკიცების სესხს

მოსკოვი, 26 ივნისი (საქდესი). საბჭოთა ქვეყნის მშრომელნი მხურვალედ შეხვდნენ მთავრობის გადაწყვეტილებას სსრ კავშირის თავდაცვის განმტკიცების სესხის გამოშვების შესახებ. ყოველი მხრიდან მთავრობის სახელზე მოდის რეზოლუციები — თხოვნა დაჩქაროს სესხის გამოშვება.

მოსკოვის მუშები და მუშაქალები მიტინგებსა და კრებებზე ერთსულოვნად აცხადებენ, რომ ისინი სიხარულით მისცემენ სესხად სახელმწიფოს თავის შრომის დანაზოგებს.

— ვთხოვთ მთავრობას დააჩქაროს სესხის გამოშვება, — აცხადებს მოსკოვის საველოსიპედო ქარხნის კოლექტივი. ჩვენ დარწმუნებულნი ვართ, რომ ამ სესხს არაჩვეულებრივი წარმატება ეწევნება ჩვენი ქვეყნის ყველა მშრომელთა შორის — თავისი სამშობლოს ჭეშმარიტ პატრიოტებს შორის.

ასეთივეა კლარა ცეტკინას სახ. ფაბრიკის „მოსკვოშვეის“ 6-ათასიანი კოლექტივის გადაწყვეტილება: — სესხზე ერთსულოვანი ხელმოწერა საუკეთესო პასუხი იქნება საბჭოთა კავშირის ყველა მტრისათვის—ჯაშუშებისა, დივერსანტებისა და მთელი დანარჩენი მძოვრისათვის, რომელთაც უნდათ ომში ჩაითრიონ სსრ კავშირი.

— სიტყვას ვაძლევთ ჩვენს მშობლიურ მთავრობას, — სწერენ ოავის რეზოლუციაში ქარხანა „მანომეტრის“ მუშები, ინჟენერ - ტექნიკოსი მუშაკები და მოსამსახურეები— რომ აქტიურად ხელს შევუწყობთ ჩვენი წითელი არმიის ძლიერებისა და ჩვენი მშრომელი ქვეყნის თავდაცვისუნარიანობის განმტკიცებას.

ცნობამ იმის შესახებ, რომ მთავრობამ დააკმაყოფილა მშრომელთა თხოვნა თავდაცვის განმტკიცების სესხის გამოშვების შესახებ, ციმბირის ყველაზე შორეულ რაიონს მიაღწია და ყველგან სიხარული და აღტაცება გამოიწვია. ტაიფალარის მკვიდრთა ნაციონალურ საბჭოს მშრომელნი სწერენ: სესხი განამტკიცებს ჩვენი სამშობლოს ძლიერებას, გაადიდებს წითელი არმიის ბრძოლისუნარიანობას, ვთხოვთ მთავრობას რაც შეიძლება მალე გამოაქვეყნოს დეკრეტი სესხის შესახებ.

თვალუწვდენი ყაზახსტანის ყოველ კუთხიდან მოდის მთავრობისადმი მიმართული თხოვნა სესხის გამოშვების დაჩქარების შესახებ.

— ტუხაჩევსკის, უბორევიჩის და სხვათა ბანდას, რომელიც გამოაშკარავეს შინაგან საქმეთა სახალხო კომისარიატის ორგანოებმა, უნდოდა ძირი გამოეთხარა სახელოვანი წითელი არმიის ძლიერებისათვის,— სწერენ აღმოსავლეთ - ყაზახსტანის ოლქის შორეული ჩორნო - ირტიშის საბჭოთა მეურნეობის მუშები. — საბჭოთა ხალხი, რომელმაც ანგარიში გაუსწორა ფაშისტ ჯაშუშებს, კიდევ უფრო განამტკიცებს სოციალისტური სახელმწიფოს საზღვრებს. განსაკუთრებით საპატიოდ მიგვაჩნია ჩვენთვის ვიყოთ თავდაცვის განმტკიცების სესხის მჭირნენი.

კომბაინებზე მომუშავე სტახანოველთა სრულიად-დონეცის შეკრების 388 მონაწილემ მიიღო რეზოლუცია, რომელშიაც ნათქვამია:

— ფაშიზმის მიერ მოსყიდულ ჭოფაკთა უბადრუკი ბოლოა — სამშობლოს საზიზღარი მოღალატენი—ტუხაჩევსკი, იაკირი და სხვები— ცდილობდნენ შეერყიათ სსრ კავშირის ძლიერება და თავდაცვისუნარიანობა, დაებრუნებინათ ჭარხნები და ფაბრიკები კაპიტალისტებისათვის, კოლმეურნე გლეხობა დაემონებინათ მემამულეებისა და კულაკობისათვის. ეს არასოდეს არ მოხდება! ჩვენ, კომბაინზე მომუშავე სტახანოველთა სრულიად - დონეცის შეკრების მონაწილენი, ვაცხადებთ, რომ ვიქნებით სსრ კავშირის თავდაცვის განმტკიცების სესხზე ხელმოწერთა და მის გამავრცელებელთა პირველ რიგებში. ჩვენ ყველანი, როგორც ერთი კაცი, მივცემთ სახელმწიფოს ერთი დღის ჩვენს შრომითს მანეთებს, რათა ჩვენი სახელოვანი წითელი არმია, რომელიც ურყევ კედლად ღგას სოციალიზმის ქვეყნის საზღვარზე, საბჭოთა კავშირის სამშვიდობო პოლიტიკის კიდევ უფრო მძლავრ დასაყრდენად გახდეს.

ვოსკრესენსკის მტს-ის (ზორონეჟის ოლქი) მე-15 რაზმის ტრაქტორისტები, მომართვენ რა მთავრობას თხოვნით დაჩქაროს სესხის გამოშვება, სწერენ:

— ჩვენ მხურვალედ მივესალმებით ჩვენი ქვეყნის თავდაცვის განმტკიცების სესხის, გამოშვებას. დარწმუნებული ვართ, რომ ამ სესხს უმოგალითო წარმატება ეწევნება მასებში. ყველა მშრომელი უდიდეს ხალისით და სიხარულით ხელს მოაწერს მას.

მთელი ბრიგადა პირველნი ვიქნებით

ჩვენ მოუთმენლად ველით **„სსრ კავშირის თავდაცვისუნარიანობის განმტკიცების სესხზე“** ხელმოწერის დაწყებას.

სესხზე ერთსულოვანი ხელმოწერით ჩვენ დავეხმარებით სახელმწიფოს კიდევ უფრო აამაღლოს ტექნიკური ძლიერება ჩვენი უძლეველი წითელი არმიისა, რომელიც ფხიზლად იცავს საბჭოთა საზღვრებს.

პირველსავე ცდას ჩაგვეთრიონ ომში- ჩვენ ვუპასუხებთ ისეთი გამანადგურებელი დარტყმით, რომლის განაც დიდხანს ვერ მოვლენ გონს მტრები, ინტერვენტები, სამგზის წყეული ფაშისტი აგენტები.

მთელი ბრიგადა პირველნი ვიქნებით სესხზე ხელმოწერთა სიაში.

ორდენოსან ი. ხალიაპინის ზეინკალთა ბრიგადის სახელით სტახანოველი დათუაშვილი.

სიხარულით გავიღებ სესხად ჩემს დანაზოგებს

სტალინის სახ. ორთქლმავალ-ვაგონსარემონტო ქარხნის მუშები, მოსამსახურეები და ინჟინერ-ტექნიკური მუშაკები დიდი მოუთმენლობით ელიან ახალ, **„სსრ კავშირის თავდაცვისუნარიანობის განმტკიცების სესხზე“** ხელმოწერის დაწყებას.

ხუთიათასიანი კოლექტივი მზად არის მისცეს სახელმწიფოს თავისი დანაზოგები, რომლებიც ხმარდება საბჭოთა კავშირის გადაქცევას **იაეთ** ციხე-სიმაგრედ, რომელიც მიუვალი იქნება ყველა მტრისათვის, ფაშისტი ინტერვენტებისათვის.

აბრეშუმის პარკის დამზადება

საქ. აბრეშუმტრესტის 25 ივნისის ცნობებით

რაიონები	პარკის დამზადების გეგმა ცხრებისებით	დამზადებულია ცხრებისებით	გეგმის შესრულება პროცენტებით
თბილისი	95	20,5	21,5
ბორჩალო	108	70,6	65,4
ლუქსემბურგი	75	28,8	38,4
საგარეჯო	65	12,3	18,9
გორი	35	—	—
ხაშური	15	—	—
კასპი	83	22,8	27,5
გურჯაანი	460	27,6	60
სიღნაღი	416	320	76,9
ლაგოდეხი	581	510	74,9
თელავი	768	187,5	24,4
ყვარელი	720	490	58,1
ჯულფა	784	556,7	85
ორჯონიკიძე	211	102,3	48,5
ჭიათურა	150	31,6	20,9
ჩხარი	615	492	79,9
ქუთაისი	2.450	2.581,3	107,4
ტყიბული	74	74,1	100,1
ბაღდადი	428	403	94,4
სამტრედია	2565	2494,5	97,3
წულუკიძე	1935	1887	97,5
ვანი	1598	1428	84,1
ბაბაში	1750	1557,7	88,5
ცხაკაია	1400	1298,3	92,4
ფოთი	176	154	87,5
გეგეჭკორი	1974	1700	86,1
ზუგდიდი	2475	2280,3	92,1
ხობი	1026	988	96,3
წალენჯიხა	792	633,8	80
ჩხოროწყუ	1271	1190	93,6
ახალციხე	2002	1480,4	73,9
ლანჩხუთი	1739	1561,8	95,6
ჩოხატაური	1530	1170	75,6
ცაგერი	294	121,4	41,3
ამბროლაური	155	52	33,3
აჭარის ასსრ	335	170,9	51
აფხაზეთის ასსრ აქედან	2982	2259,7	75,8
გალის რაიონში	1390	1149,5	82,7
ოჩამჩირის რ.	517	300	58
სუხუმის რ.	564	470,1	83,3
გუდაუთის რ.	445	250	56,2
გაგრის რ.	126	90	71,4
სულ	34.844	28.862,3	84

მდგომარეობა ესპანეთში

ესპანეთის გაერთიანებული სოციალისტური ახალგაზრდობის ფედერაციის მოწოდება

ვალენსია, 26 ივნისი (საქდესი). ესპანეთის გაერთიანებული სოციალისტური ახალგაზრდობის ფედერაციის ხელმძღვანელობამ გამოუშვა მოწოდება, რომელშიც მოითხოვს ტროცკისტული ორგანიზაციის—პოუმის სრულ ლიკვიდაციას და ზურგის მთლიანად გაწმენდას ყველა მოკალთებული ფაშისტისაგან. ფედერაცია დაჟინებით მოითხოვს, რომ ყველა საზოგადოებრივი ორგანიზაცია უსიტყვოდ ემორჩილებოდეს სახალხო ფრონტის მთავრობას. შემდეგ მოწოდება შეიცავს სახელმწიფოს მრეწველობის ნაციონალიზაციის გაზთავშესაფრთა აგების და სხვ. მოთხოვნას. ფედერაცია მიმართავს ესპანეთის მთელ ახალგაზრდობას მოწოდებით გაერთიანდეს ომის მოგების მიზნით.

○

პარიზი, 26 ივნისი (საქდესი). ბილბაოს ევაკუაციასთან დაკავშირებით კატალონიის გაერთიანებული სოციალისტური ახალგაზრდობის ფედერაციამ გამოაქვეყნა მიმართვა კატალონიის მთელი ახალგაზრდობისადმი. ამ მიმართვაში წაყენებულია შემდეგი მოთხოვნები.

1. 1930-დან 1937 წლებამდე ყველა გასაწვევ სამხედრო-ვალდებულთა მობილიზაცია;

2. არმიის სარდლობისა და მთავრობის დაწესებულებათა ხელმძღვანელობის წევნება, რათა ახლანდელი რეჟიმის ვერცერთი მტერი ვერ ძიმალოს პასუხსაგებ პოსტზე;

3. ზურგის საბოლოოდ გაწმენდა „მე-5 კოლონისაგან", ტროცკისტებისა და უკონტროლო ელემენტებისაგან;

4. სამხედრო მრეწველობის ნაციონალიზაცია და ტრანსპორტის გადაყვანა სამხედრო წესებზე;

5. გაწვევამდე სავალდებულო სამხედრო მომზადების დაწესება და მთელი რიგი სხვა ღონისძიებანი.

„ფრენვე როხო" ტროცკისტ ჯაშუშთა შესახებ ესპანეთში

ვალენსია, 26 ივნისი (საქდესი). „ფრენტე როხო" სწერს, რომ როდესაც მთავრობა შესაძლოდ დარწმუნდა და გამოაქვეყნებს მასალას ფაშისტებთან ტროცკისტული პოუმის კავშირის შესახებ, მაშინ ყველასთვის სავსებით ნათელი გახდება ტროცკისტთა ჯაშუშური საქმიანობა ესპანეთში.

გაზეთი ხაზს უსვამს, რომ კომპარტია დიდიხანია აწარმოებდა კამპანიას ტროცკისტ ჯაშუშთა და ფაშიზმის მზვერავთა წინააღმდეგ. ტროცკისტ მავნებელთა და ჯაშუშთა პროცესებმა საბჭოთა კავშირში მთელი სიცხადით დაგვანახვეს, რომ ტროცკისტები ჰიტლერის სამსახურში იმყოფებიან. სისულელე იქნებოდა იმის ფიქრი, რომ ჰიტლერი და ფრანკო არ გამოიყენებენ თავიანთ აგენტებს ესპანეთშიც. „ფრენტე როხო"—მოითხოვს ზურგის საბოლოო გაწმენდას ფაშიზმის ხელშემწყობთაგან.

ნეგრინის მთავრობის საქმიანობა

ვალენსია, 27 ივნისი (საქდესი). „მუნდო ობრერო" სტატიაში ნეგრინის მთავრობის საქმიანობის შესახებ სწერს:

„მთავრობა უკვე შეუდგა მუშაობას, რომელიც ქვეყანას გამოსჯვეგას მოუპოვებს. შექმნილია ერთიანი სარდლობა, მოწყობილია აღმოსავლეთისა და ჩრდილოეთის არმიები, შექმნილია რეზერვები, მთავრდება წვენდა სახალხო არმიაში. გამოქვეყნებულია დეკრეტი შეიონაჟის წინააღმდეგ ბრძოლის შესახებ; უზრუნველყოფილი ხდება წესრიგი ზურგში იმის თავიდან ასაცილებლად, რაც ვერ აიცილეს წინანდელმა მთავრობამ—დანაშაულებრივი ამბოხებანი, კატალონიის ამბოხების მსგავსად. ატარებენ ენერგიულ ზომებს უკონტროლო ელემენტების წინააღმდეგ, აგრეთვე შეიონაჟის წინააღმდეგ, რასაც ეწევიან პოუმის ტროცკისტები ფრანკოს, ჰიტლერისა და მუსოლინის პირდაპირი დავალებით; სდევნიან ფაშისტებს, რომელნიც ზურგში არიან ჩასაფრებული".

„მუნდო ობრერო" განსაკუთრებით უსვამს ხაზს, რომ მთავრობა სწორ პოლიტიკას ადგია სამხედრო მრეწველობის საკითხებში.

„გადავაქციოთ დამარცხებანი გამარჯვებებად"

ვალენსია, 26 ივნისი (საქდესი). „ფრენტე როხო" ბეჭდავს დოლორეს იბარურის (პასიონარიას) სტატიას ბილბაოს ევაკუაციის შესახებ. სტატია ალსავსეა გულისტკივილით ბასკთა ქვეყნისათვის. პასიონარია აღნიშნავს იმ სასტიკ გაკვეთილს, რომელიც მისცა რესპუბლიკას დამარცხებამ ბისკაის ფრონტზე. ბასკთა ქვეყანას,—სწერს პასიონარია,—არ ჰყავდა რეგულარული არმია ერთიანი სარდლობითა და კომისრებით.

პასიონარია მოუწოდებს დაეხმარონ ბასკთა ქვეყანას და სწერს:

„მიუხედავად ყოველივესი, ჩვენ არ ვკარგავთ გამარჯვების რწმენას. გამოვიტანოთ საჭირო გაკვეთილები დამარცხებიდან, რათა ეს დამარცხებანი გადავაქციოთ გამარჯვებებად".

იტალიის ანტიბრიტანული კამპანია

ლონდონი, 27 ივნისი (საქდესი). გაზეთმა „სენდეი ტაიმსმა" უკანასკნელ კვირეებში გამოაქვეყნა ოთხმოდენიმე წერილი, რომელთა ავტორები აღნიშნავდნენ იტალიის რადიოსადგურთა და განსაკუთრებით ბარის რადიოსადგურის ანტიბრიტანულ პროპაგანდას. დღეს „სენდეი ტაიმსი" ამის გამო სწერს, რომ ინგლისის მთავრობა ეფექტურ ზომებს მიიღებს იტალიის პროპაგანდის წინააღმდეგ.

რესპუბლიკელთა წარმატება ალმერიის სექტორში

ვალენსია, 27 ივნისი (საქდესი). ალმერიის სექტორში რესპუბლიკელმა მედინამიტეებმა მარჯვე გამოლაშქრების დროს მოსპეს მტრის 75-მილიმეტრიანი ზარბაზანი და რამდენიმე სატვირთო ავტომობილი, ამასთან ტყვედ წამოიყვანეს ერთი ოფიცერი და რამდენიმე ჯარისკაცი.

ჟენევაზე ალმერიაზე შეტევას აპირებენ

ლონდონი, 27 ივნისი (საქდესი). რეიტერის საagენტოს გიბრალტარელი კორესპონდენტი ამტკიცებს, რომ მეამბოხეები ფლოტის დახმარებით მალე დიდ შეტევას დაიწყებენ ალმერიაზე. ამ ცოტახანში მოელიან მეამბოხეთა გემების ჩასვლას მალაგაში.

მთავრობის გემის „კაბო კარლოსის" ღალატი

პარიზი, 27 ივნისი (საქდესი). ვალენსიიდან იუწყებიან, რომ ესპანეთის სავაჭრო გემს „კაბო კარლოსს", რომელიც სურსათით დატვირთული ალიკანტედან ვალენსიას მიდიოდა, 26 ივნისს ტორპედა ესროლა წყალქვეშა ნავმა. აქამდე ვერ გამოირკვა, თუ რომელ ფლოტს ეკუთვნის ეს წყალქვეშა ნავი. გემი ჩაიძირა. გემის ეკიპაჟის 49 კაცში 5 დაიღუპა. დანარჩენებმა ისარგებლეს მაშველი ნავით.

გმირი მფრინავები ვაშინგტონში

ვაშინგტონი, 27 ივნისი (საქდესი). საბჭოთა კავშირის გმირები—ჩკალოვი, ბაიდუკოვი და ბელიაკოვი და სსრ კავშირის სრულუფლებიანი წარმომადგენელი ამერიკის შეერთებულ შტატებში ამბ. ტროიანოვსკი დღეს დილით ჩამოვიდნენ ვაშინგტონში მატარებლით სან-ფრანცისკოდან. ვაგზალზე საბჭოთა მფრინავებს შეხვდნენ ქალაქის ხელისუფალთა წარმომადგენლები, საბჭოთა სრულუფლებიანი წარმომადგენლობის თანამშრომლები და სხვ. ჩამოსულნი გაემართნენ სრულუფლებიან წარმომადგენლობაში. დღეს ნაშუადღევს გენერალი ვესტოვერი, ამერიკის შეერთებული შტატების არმიის საავიაციო კორპუსის უფროსი, საავიაციო კორპუსის მეთაურთა შემადგენლობის სახელით მართავს დარბაზობას გმირ მფრინავთა პატივსაცემად. ხვალ დილით საბჭოთა მფრინავებს მიიღებენ პრეზიდენტი რუზველტი და სახელმწიფო მდივანი ჰელი. 28 ივნისს შუადღისას საბჭოთა მფრინავების პატივსაცემად ბანკეტს აწყობს „ბეჭდვითი სიტყვის ნაციონალური კლუბი", 28 ივნისს ნაშუადღევს საბჭოთა მფრინავების პატივსაცემად დარბაზობას გამართავენ ამერიკის შეერთებული შტატების არმიის შტაბის უფროსი გენერალი კრეიგი და არმიის სხვა უმაღლესი ოფიცრები. 29 ივნისს ჩკალოვი, ბაიდუკოვი და ბელიაკოვი დაათვალიერებენ მეტეოროლოგიურ ბიუროს. 30 ივნისს საბჭოთა მფრინავებს, როგორც საპატიო სტუმრებს, დაესწრებიან სადილს, რომელსაც მართავენ „მკვლევართა კლუბი" და „ამერიკა-რუსეთის ინსტიტუტი".

ამერიკის შეერთებული შტატების საზოგადოება ცვლავ განსაკუთრებულ ინტერესს იჩენს ტრანსპოლარული გადაფრენის გმირებისადმი. როდესაც მფრინავები მოემგზავრებოდნენ ვაშინგტონისაკენ, დიდძალი ხალხი შეხვდა მატარებელს ვაგზალზე ჩიკაგოში ყვავილების თაიგულებით და ოვაცია გაუმართა მფრინავებს. გაზეთები განაგრძობენ გმირთა ფოტოგრაფიული სურათების მოთავსებას. „ნიუ-იორკ ტაიმსის" საკვირაო ნომრის ილუსტრაციებს განყოფილების თითქმის მთელი პირველი გვერდი სავსეა ჩკალოვის, ბაიდუკოვისა, ბელიაკოვის და თვითმფრინავ „ანტ-25"-ის ფოტოსურათებით.

დარბაზობა ამხ. ჩკალოვის, ბაიდუკოვისა და გელიაკოვის პატივსაცემად

ვაშინგტონი, 27 ივნისი (საქდესი). დღეს ნაშუადღევს ამერიკის შეერთებული შტატების არმიის საავიაციო კორპუსის ოფიცერთა კლუბმა ბოლინგ ფილდის სამხედრო აეროდრომზე მოაწყო დარბაზობა საბჭოთა კავშირის გმირების ამხ. ჩკალოვის, ბაიდუკოვის და ბელიაკოვის პატივსაცემად. დარბაზობას დაესწრო 200 კაცი, მათ შორის არმიის სარდლობის ყველაზე გამორჩეული წარმომადგენლები. ამერიკის შეერთებული შტატების არმიის საავიაციო კორპუსის უფროსმა ვენტერამა წარმოსთქვა მისასალმებელი სიტყვა. ამერიკის შეერთებული შტატების სამხედრო მფრინავებმა უდიდესი ინტერესით მოისმინეს სიტყვა ამხ. ჩკალოვისა, რომელმაც აღწერა „ანტ-25"-ის ტრანსპოლარული გადაფრენა.

ესპანეთის რესპუბლიკური არმიის მებრძოლნი — ხელყუმბარის მტყორცნელნი (არაგონიის ფრონტი). ფოტო „სოიუზფოტოსი"

ფაშისტ ჯაშუშთა მომზადება

პრაღა, 23 ივნისი (საქდესი). ანტიფაშისტური გაზეთები იუწყებიან, რომ გერმანელი ფაშისტები პოლონეთის სილეზიაში აგროვებენ გერმანელ ახალგაზრდობას „მინდვრის სამუშაოებისათვის" გერმანიაში. გამოცხადებულია, რომ უახლოეს დროში „მინდვრის სამუშაოებისათვის" გერმანიაში საჭირო იქნება 60 ათასი კაცი. აგროვებენ მხოლოდ გაპარტახებულ ახალგაზრდობას. უმუშევრობა ეძლევათ სხვადასხვა ჰიტლერული ორგანიზაციის წევრებს. ვინაიდან პოლონეთის სილეზიაში გერმანელ ახალგაზრდებს შორის დიდი უმუშევრობაა, ჰიტლერელი აგიტატორები ახერხებენ ჩაიბან თავის ორგანიზაციებში ათასობით ახალგაზრდა ადამიანები, რომელთაც იმედი აქვთ, რომ გერმანიაში მიიღებენ სამუშაოს. ნამდვილად კი გერმანიაში ჩასული ახალგაზრდობა იქ გადის სამხედრო მზადებას. გაზეთს მოჰყავს ფაქტები მთელი ნაწილების შედგენისა, რომელთაც სახელმწიფო აძლევს ხელფასს და რომლებიც გადიან სამხედრო მზადებას გლეივიცის და ბეიტენის ბანაკებში (გერმანიის სილეზია). სამხედრო მომზადების გავლის შემდეგ ეს „სასოფლო-სამეურნეო" ბუშები ბრუნდებიან პოლონეთში, სადაც მათგან შეადგენენ დამკვრელ ჰიტლერულ რაზმებს და სადაც ისინი გასწევენ ჯაშუშურ სამსახურს ფაშისტური გერმანიისათვის.

პროფორგანოების არჩევნებს შინდა ვუხელმძღვანელოთ

ამჟამად გაჩაღებულია პროფკავშირული ორგანოების არჩევნები საწარმოებსა და დაწესებულებებში. არჩევნები დაიწყო 1 ივნისს და დამთავრდება 15 ივლისს. ათობით საწარმოებში უკვე არჩეული არიან ახალი საქარხნო კომიტეტები და დაწყებულია მზადება საამქროთა პროფორგანიზატორების არჩევნებისათვის.

პროფკავშირული ორგანოების არჩევნებს ჯერ კიდევ არასოდეს არ გამოუწვევია ისეთი დიდი ინტერესი კავშირების წევრთა მასაში, როგორიც ამჟამად. მუშათა და მოსამსახურეთა უდიდეს უმრავლესობას შეუნებული აქვს, რომ ახლანდელმა არჩევნებმა უნდა გამოიწვიოს ძირფესვიანი გარდატეხა პროფესიულ მუშაობაში და მომზადოს პროფკავშირები აქტიური მონაწილეობისათვის საბჭოების არჩევნებში ახალი კონსტიტუციის მიხედვით. იმ საწარმოებში, სადაც ჩატარებულია სათანადო მზადება არჩევნებისათვის, კრებებზე კავშირის თითქმის ყველა წევრი ცხადდება. ქარხნებისა და ადგილკომების მოხსენებებს ვულდასმით ისმენენ და სამართლიან კრიტიკას უწევენ.

ასე, ქარხანა „მანომეტრში" საანგარიშო-საარჩევნო კრებებს დესწრო კავშირის წევრთა თითქმის 90 პროცენტი, სტალინის სახელობის ავტოქარხნის მშენებლობაზე—კავშირის წევრთა დაახლოებით 100 პროცენტი, ფეხსაცმლის ფაბრიკა „პარიჭსკაია კომუნაში"—92 პროცენტი, ლენინგრადის ვაგონშემკეთებელ ქარხანაში—დაახლოებით 90 პროცენტი. ცრებებმა დიდი აქტივობით ჩაიარა.

მაგრამ მრავალ საწარმოში და მათ შორის დიდ საწარმოებში ხდება ხოლმე, რომ მთელ რიგ შემთხვევებში კრებები არ არიან უფლებამოსილნი აირჩიონ პროფკავშირული ორგანოები. ამ საწარმოთა პროფკავშირული და პარტიული ორგანიზაციები დროულად არ ატყობინებენ კავშირის წევრებს კრების ადგილს და დღეს, არ ეწევიან აგიტაციას კავშირის წევრთა ასპროცენტიანი გამოცხადებისათვის, კერძოდ არ ეწევიან სპეციალურ ახსნა-განმარტებითს მუშაობას წერაკითხვის უცოდინარ მუშებს შორის, კავშირის იმ წევრთა შორის, რომელნიც საწარმოებიდან შორს ცხოვრობენ და მატარებელზე ეჩვარებათ და ა. შ. ის ფაქტი, რომ მრავალ საწარმოში, მათ შორის ლენინის სახელობის ავტოქარხანა, „კრასნი ბოგატირი", „ელექტროქარხანა") და ლენინგრადსა (მარტის სახელობის, ფდანოვის სახელობის და სხვ.) მთელ რიგ საამქროებში საჭირო ხდებოდა პროფკავშირული კრებების გადადება კავშირის წევრთა უმრავლესობის გამოუცხადებლობის გამო,—გვიჩვენებს, რომ **პროფკავშირული და პარტიული ორგანიზაციები არასაკმაო მზადებას ეწევიან არჩევნებისათვის.** ასეთია პირველი დასკვნა.

არაორგანიზებულობას, არჩევნებისადმი ხელმძღვანელობის უქონლობას, ზოგიერთი პარტიული ორგანიზაციის თვითჩამოშორებას საარჩევნო კამპანიისაგან ზოგ შემთხვევაში მოსდევს არჩევნების პირდაპირი ჩაშლა, როგორც ამ დღეებში „პრავდა" სწერდა, კიროვის სახელობის ქარხანა „დინამოში" სამგზისი არჩევნების შემდეგ ვერ მოხერხდა ქარხკომის არჩევა. საარევნო კომისიაში არცერთი კანდიდატი არ აღმოჩნდა არჩეული. მალენკოვის სახელობის ქარხანაში, სადაც 11 კაცი უნდა აერჩიათ, აირჩიეს მხოლოდ 7.

როგორ შეიძლებოდა ეს მომხდარიყო? ან სიაში ფარული კენჭისყრისათვის დასახელებული იყვნენ ისეთი კანდიდატები, რომელნიც მუშების ნდობით არ სარგებლობენ, ან კავშირის წევრთათვის არ განუმარტავთ პროფკავშირების სრულიად-საკავშირო ცენტრალური საბჭოს ინსტრუქცია არჩევნების შესახებ, რომლის საფუძველზეც მათ შეეძლოთ დაესახელებინათ სიაში უველა ის, ვინც საჭიროდ მიაჩნდათ.

ასეა თუ ისე, ქარხანა „დინამოს" და მალენკოვის სახელობის ქარხნის პარტიულ კომიტეტებს და იმ პროფკავშირთა ცენტრალურ კომიტეტებს, რომელნიც ეერთიანებენ ამ საწარმოთა მუშაკებს, აწევთ სერიოზული პოლიტიკური პასუხისმგებლობა არჩევნების არადამაკმაყოფილებელი მიმდინარეობის გამო. **ზოგიერთმა პარტიულმა და პროფკავშირულმა ორგანიზაციამ არჩევნები თვითდინებას ხელმძღვანელობენ საარჩევნო კრებებს, არ ეხმარებიან კავშირის წევრებს დაასახელონ ქარხკომთა წევრებს დაასახელონ ქარხკომთა შემადგენლობაში საუკეთესო, მასების ნდობით აღჭურვილი ადამიანები,** ასეთია მეორე დასკვნა.

ზოგიერთ საწარმოში ადგილი აქვს პროფორგანოთა არჩევნების შესახები ინსტრუქციის უხეშ დარღვევებს. ასე, პროფკავშირების სრულიად-საკავშირო ცენტრალური საბჭოს ცნობებით გორლოვკის ქიმქსინთეზურ ქარხანაში საანგარიშო კრებაზე პირველ დღეს იყო მუშათა ერთი ცვლა, ხოლო მეორე დღეს—მეორე ცვლა. გამოვიდა ისე, რომ ერთმა ცვლამ მოისმინა ქარხკომის ანგარიში, მეორე ცვლას კი, რომელსაც ანგარიში არ მოუსმენია, უნდა განეხილა იგი. სტალინის სახ. მეტალურგიულ ქარხანაში (დონბასი), სადაც 15-ზე მეტი საამქრო საანგარიშო კრება ჩატარდა, ქარხკომის სარევიზიო კომისიას, არცერთზე არ ჩაუბარებია ანგარიშიც. საანგარიშო-საარჩევნო კრებების ჩატარების გეგმა ქარხანაში გამოქვეყნდა მხოლოდ 3 დღით ადრე კრებების დაწყებამდე, მაშინ როცა პ. კ. სრ.-საკ. ცენტრალური საბჭოს VI პლენუმის გადაწყვეტილებით ამ გეგმას კავშირის წევრები უნდა გასცნობოდნენ არჩევნების 10 დღით ადრე.

კავშირის 1.200 წევრიდან, რომლებიც ქარხმშენის № 7 კანტორაში მუშაობენ, კრებაზე გამოცხადდა 400. და კრება მაინც ჩაატარეს. მძიმე მრეწველობის მშენებელთა მოსკოვის საოლქო კავშირის ინსტრუქტორმა ამხ. ტიშინინოვამ, რომელიც ამ კრებას დაესწრო, ვერ გამოირჩინა გამბედაობა გაელაშქრნა პროფკავშირული დემოკრატიის დარღვევის წინააღმდეგ. დემოკრატიის ასეთ დარღვევებს ადგილი ჰქონდა სხვა საწარმოებშიც. მაგალითად, № 28 შახტის (მაკეევკა) საღამოს ცვლის კრებას 283 კაცის ნაცვლად დაესწრო მხოლოდ 109. **როგორც სჩანს, პ. კ. სრ.-საკ. ცენტრალური საბჭოს პრეზიდიუმი და სამდივნო არ უზრუნველჰყოფენ პ. კ. სრ.-საკ. ცენტრალური საბჭოს პლენუმის მიერ არჩევნების შესახებ მოცემულ ინსტრუქციის განხორციელებას, რაც იწვევს დემოკრატიის დარღვევას,** ასეთია მესამე დასკვნა.

საწარმოებში, განსაკუთრებით მსხვილ საწარმოებში პროფორგანოების არჩევნების ხელმძღვანელობა პროფკავშირების ცენტრალური კომიტეტების პირდაპირი მოვალეობაა. მაგრამ ბევრი ცენტრალური კომიტეტი დაკმაყოფილდა მხოლოდ ზოგადი დირექტივების შედგენით და დიდი დაგვიანებით გაგზავნეს თავისი მუშაკები ადგილებზე (მაგალითად, სახელმწიფო საწარმოთა, სკოლამდელ დაწესებულებათა, სარკინიგზო მშენებლობის, საბინაო მეურნეობის, საგამომცემლო მუშაკთა და სხვ. კავშირების ცენტრალური კომიტეტები). ხელსაწყოების მრეწველობის კავშირის ცენტრალურმა კომიტეტმა ჯერ კიდევ 9 ივნისს გადასწყვიტა გაეგზავნა საწარმოებში 8 კაცი, მაგრამ 5 დღეს ეს ხალხი მოსკოვში ისხდა და მხოლოდ შემდეგ გაემგზავრნენ საწარმოებში. **ის გარემოება, რომ ცენტრალური პროფკავშირული ორგანოების მუშაკებს არ სურთ დაეხმარონ არჩევნების ორგანიზაციას საწარმოებში, მოწმობს იმას, რომ მათი მოწყვეტა პროფკავშირული მასსებიდან ჯერ კიდევ არ არის ლიკვიდირებული,** ასეთია მეოთხე დასკვნა.

არჩევნების პირველი შედეგებიდან გაკვეთილები უნდა გამოიტანონ ხელმძღვანელმა პროფორგანოებმაც და ყველა პარტიულმა ორგანიზაციამაც. ამ გაკვეთილებიდან ძირითადია: თავის პოლიტიკურ უმწეობას დაადასტურებენ ის საქარხნო და სარაიონო პარტიული ყომიტეტები, სადაც ვერ შესძლებენ პოლშევიკურად მოემზადონ პროფკავშირული ორგანოების არჩევნებისათვის და ბოლშევიკურად ჩაატარონ ეს არჩევნები, რათა არ განმეორდეს უმსგავსო ფაქტები, რომელთაც ადგილი ჰქონდა ქარხანა „დინამოსა" და სხვა საწარმოებში. პოლიტიკურად ბრმა იქნება ის პარტიული და პროფკავშირული ხელმძღვანელი, ვინც მაშინვე არ გაითვალისწინებს ახლანდელი არჩევნების კოლოსალურ პოლიტიკურ მნიშვნელობას და არ გამოიყვანს აქედან ყველა საჭირო დასკვნას.

„პრავდის" სარედაქციო სტატია, 28 ივნისი.

◇ ◇ ◇

პროფკომი მოსწყდა მასებს

(ბალნეოლოგიური ინსტიტუტი)

27 ივნისის საღამო ბალნეოლოგიური ინსტიტუტის მშენებლობის მუშებისათვის არაჩვეულებრივი საღამო იყო.

ამ საღამოს 145 მუშა - მოსაწვეთურემ პროფკომის თითქმის ერთი წლის დუმილის შემდეგ პირველად მოისმინა მისი თავმჯდომარის ამხ. კუტიჯიანის ანგარიში.

მომხსენებელი ყოველნაირად ცდილობდა თვითკრიტიკისათვის როგორშე აევლო გვერდი, თუმცა პროფკომის მუშაობას, როგორც შემდეგ გამოირკვა, აუარებელი დეფექტი და შეცდომა ახასიათებდა.

უპირველეს ყოვლისა, მშენებლობის პროფკომს არ ჰქონდა არაფერი თუ მუშაობის კალენდარული გეგმა, არამედ არ გააჩნდა 1937 წლის ხარჯთ-აღრიცხვაც.

პროფკომი დაინტერესებული არ იყო მშენებლობის საწარმოო საკითხებით. ამხ. კუტიჯიანმა ისიც არ იცის, თუ რამდენადაა შესრულებული მიმდინარე წლის მშენებლობის გეგმა. ის დღემდე არ დაინტერესებულა გაეგო, თუ რამდენი სტახანოველი ჰყავს მშენებლობას, რამდენია დამკვრელი და რამდენი მუშაა ჩაბმული სოცშეჯიბრებაში.

შრომის დაცვის და უშიშროების ტექნიკის საკითხებიც არ იპყრობდა პროფკომის ყურადღებას. ამხ. კუტიჯიანს მხოლოდ ამ ორიოდე დღის წინათ გაუგია, რომ ამ მიზნებისათვის გადადებული „თავისუფალი" თანხა — 11.127 ათასი მანეთი ადმინისტრაციას ტექნიკური პერსონალის შენახვაზე დაუხარჯავს.

თვითმოქმედების წრეებიც ამ უკანასკნელ ხანებში გასაოცარ უმოქმედობას იჩენენ. არც ძირითადი კონტროლის ჯგუფები მუშაობენ ხელიარიანად, მშენებლობაზე ჩამოყალიბებული არ იყო არც „რემედასის" და არც „თავდაცვა-ავიაქიმის" წრეები. პროფსპოლიტწრის მეცადინეობა არადამაკმაყოფილებლად მიმდინარეობდა, მშენებლობაზე ჩამოყალიბებული არ იყო ურთიერთდამხმარე სალაროც.

პროფკომს სუსტად ეხმარებოდა ადგილობრივი პარტიული ორგანიზაცია. სუსტად ხელმძღვანელობდა მის მუშაობას კავშირის ცენტრალური გამგეობაც.

კრებამ პროფკომის მუშაობა არადამაკმაყოფილებლად ჩასთვალა და შეუდგა ახალი პროფკომის წევრობაზე წამოყენებული კანდიდატურების განხილვას.

ვ. ჯიბლაძე საქ. კ. პ. (ბ) ც. კ-ის ინსტრუქტორი

პარტიული მუშაობის მდგომარეობა სავაჭრო ორგანიზაციებში

პარტიული მუშაობის შესუსტების, ცალკე კომუნისტთა აღზრდისათვის არასაკმაო ყურადღების მიქცევის შედეგად სახელმწიფო სავაჭრო ორგანიზაციებმა განიცადეს უდიდესი ზარალი, რაც მათ ტროცკისტმა მავნებლებმა მიაყენეს. თბილკავშირის პარტორგანიზაციაში ცუდი პარტიული მუშაობისა და ბოლშევიკური სიფხიზლის მოდუნების შედეგად ამ ორგანიზაციის სისტემაში მილიონობით იყო გაფლანგვა-დატაცება. თბილკავშირის ხელმძღვანელი ტროცკისტ-მავნებელი ძაგანია თავის დროზე ვერ გამომაქლავნეს და მან მოასწრო ორგანიზაციის მიყვანა დაღუპვის კარამდე. მისი მავნებლური მუშაობა პირველადი ორგანიზაციის თვალწინ ხდებოდა. ტროცკისტ-მავნებლები დიდხანს ეწეოდნენ თავიანთ ბნელ მუშაობას „აბსოიუზში" და „აბტორგში".

ცალკე მუშაკების არცოდნას, მათთან ძმაბიჭურ დამოკიდებულებას შედეგად მოჰყვა ცალკე მუშაკთა გახრწნა.

ტყავ-ფეხსაცმლის მრეწველობის მთავარ სამმართველოს საქართველოს კანტორის პარტიული ორგანიზაცია დღემდე სთვლიდა, რომ მათთან როგორც პარტიულ მუშაობაში, ისე სამეურნეო დარგში ყველაფერი კარგად იყო.

მაგრამ შემოწმებისას გამოირკვა, რომ პარტორგი ამხ. ნოვრუზოვი არ იცნობს ადგილობრივ კომუნისტებს, დაინტერესებული არ არის მათი მუშაობითა და ცხოვრებით.

ყოველივე ამის შედეგად ამ ორგანიზაციის ხელმძღვანელი ვ. პ. ფირალოვი მივიდა სისხლის სამართლის ბოროტმოქმედებამდე, სახელმწიფოს რამდენიმე ათასი მანეთის ზარალი მიაყენა. მლიქნელმა ფირალოვმა ტყავ-ფეხსაცმლის მრეწველობის მთავარ სამმართველოდან ჩამოსულ თავის უფროსს ამხ. ტიომკინს გაუმართა ბანკეტი და, ამ ბანკეტის კვალი რომ დაეფარა, გამოიტანა საწყობიდან საქონელი, გაჰყიდა ვერძო პირის საშუალებით და აღებული ფული ბანკეტის მოწყობას მოახმარა. პარტორგი ნოვრუზოვი დაესწრო ამ ბანკეტს, მაგრამ აქედან არავითარი დასკვნა არ გამოუტანია. ნოვრუზოვს დღემდეც არ გამოჰყავს არავითარი დასკვნები, თუმცა კარგად იცის ფირალოვის ყველა საქმეები, აგრეთვე ის, რომ ფირალოვი ვაჭრის შვილია, მეფის არმიის ყოფილი ოფიცერია, რომ იგი ჯერ მენშევიკი იყო, შემდეგ ესერი. თბილუნივერმაღში მლიქნელობა და ძმაბიჭობა იქამდე მივიდა, რომ დირექტორი აქებ-ადიდებდა პარტკომის მდივანს, ხოლო უკანასკნელი თავის დირექტორს და ამით პარტიას უმტავრდნენ ერთიმეორის ნაკლოვანებებს. ორგანიზაციაში გაფლანგვა - დატაცება და ყალბი საბუთების შედგენა სისტემად იქცა. 1936 წლის მარტო მეოთხე კვარტალში გაფლანგულ იქნა 150 ათასამდე მანეთი, ამასთან გამფლანგველთა უმრავლესობა უკანასკნელ დღეებამდე უნივერმაღში მუშაობდა და ისინი პასუხისგებაში არ მიუციათ.

უნივერმაღის პარტკომის მდივანი ამხ. ნახაპეტოვი, იმის ნაცვლად, რომ მიეღო ზომები გაფლანგვა-დატაცების წინააღმდეგ, თითონ დაადგა ბოროტმოქმედებაში მხილებულ პირთა მფარველობის გზას, კერძოდ მისი მფარველობით უნივერმაღის მუშაკებმა ტრეტიაკოვმა, ვერეტინმა, ვოდოიანმა, უშმოვმა და ჭიაურელმა ჩაიდინეს დანაშაულება პირადი გამდიდრების მიზნით. ნახაპეტოვი რომ ამ ბოროტმოქმედთ მფარველობდა, ეს აიხსნება იმით, რომ ისინი იყვნენ მისი კაცები, რომლებიც მან გადმოიყვანა მშენებლობა „დინამოდან", სადაც იქ წინათ მუშაობდა. პარტკომის წევრი კარაპეტიანი მივიდა სრულ გაბრწყინვამდე, ჩაიდინა მთელი რიგი სისხლის სამართლის ბოროტმოქმედება.

სტალინის რაიონში ცუდად მუშაობს № 2 „გასტრონომის" პარტორგანიზაცია, რომელშიც პარტიის 5 წევრი და 3 კანდიდატია, რომელთაგან მხოლოდ სამი მუშაობს მაღაზიაში. პარტორგი ამხ. პავლოვი აცხადებს: „მე პასუხს ვაგებ მხოლოდ ამ კომუნისტებისათვის, ხოლო როგორ მუშაობს მათი მაღაზია და რა მუშაობა სწარმოებს უპარტიოთა შორის, ეს ჩემი საქმე არ არისო". ორგანიზაციაში ცუდად არის დაყენებული სტახანოვური მოძრაობის გაშლის საქმე და ამ საქმეში იგი უვიცობასაც იჩენს. 1936 წ. 27 ნოემბერს ამ ორგანიზაციის პარტკრებაზე იდგა საკითხი გასტრონომიულ სექციაში 3 ათასი მანეთის დანაკლისის შესახებ, — ეს სექცია კი სტახანოვურია.

პარტკრება ადგენს: „მოხდეს შეთანხმება კ. პ. (ბ) რაიკომთან ამ სექციისათვის სტახანოვურის სახელწოდების ჩამორთმევის შესაძლებლობის შესახებ".

წყალტუბოს რაიონში სავაჭრო საწარმოებთან არ არსებობენ პარტორგანიზაციები. კ. პ. (ბ) რაიკომს ინტერესებს თავისი რაიონის სავაჭრო ორგანიზაციათა სამეურნეო საქმიანობა და იგი ამას კიდეც მისდევს, ხოლო სუსტ უურადღებას აქცევს ამ ორგანიზაციების უზრუნველყოფას ბოლშევიკური კადრებით.

თელავის რაიონში სავაჭრო საწარმოთა პარტორგანიზაციების ცუდ მუშაობას რაიკომის ინსტრუქტორები ხსნიან იმით, რომ ისინი ძირითადად მუშაობენ ხვნის, მოსავლის აღების, დაძაბადებათა და სხვ. საკითხებზე და „ვერ მოასწრეს" უურადღება მიექციათ პარტორგანიზაციების მუშაობისათვის.

ქ. ახახაძეში სავაჭრო საწარმოთა პირველადს პარტორგანიზაციაში პარტორგი კუდუმიძე ადმინისტრირებას მისდევს.

ამ ორგანიზაციაში როგორ ემზადებიან კრებისათვის და როგორ ზრდიან ადამიანებს, ეს სჩანს იქიდან, რომ 1937 წლის 7 თებერვალს შემდგარ საანგარიშო - საარჩევნო კრებაზე რაიპარტკონფერენციაზე გასაგზავნი დელეგატები აირჩიეს, ხოლო პარტორგის არჩევა დაავიწყდათ.

პარტორგანიზაციას არ განუხილავს საქ. კ. პ. (ბ) ც. კ-ის დადგენილება ზოგიერთი პარტორგანიზაციის მიერ პარტიაში ახალ წევრთა მიღების განახლების შესახებ საქ. კ. პ. (ბ) ც. კ-ის დადგენილების დამახინჯების შესახებ. პარტორგანიზაციამ უყურადღებოდ დასტოვა საქ. კ. პ. (ბ) ც. კ-ის დეკემბრის პლენუმის გადაწყვეტილება პარტიაში მიღების განახლების შესახებ.

„ჩაქვის ტერიტორიული ორგანიზაცია აერთიანებს პარტიის 2 წევრს და 3 კანდიდატს, რომლებიც კოოპერაციაში მუშაობენ. ტერიტორიულ ორგანიზაციაში ცუდად არის დაყენებული კომუნისტთა აღზრდა. პარტდატვირთვა აქვს მხოლოდ 1 კაცს, დანარჩენებს არა აქვთ დატვირთვა, რასაც ხსნიან მათი პოლიტიკური მოუმზადებლობით. მეტისმეტად ცუდად არის დაყენებული კომუნისტთა სწავლება. პარტიის წევრმა ილია ჯიბლაძემ კითხვაზე—სად სწარმოებდა სსრ კავშირის საბჭოების საგანგებო მერვე ყრილობა, უპასუხა — ლენინგრადშიო. ხელისუფლების უზენაეს ორგანოდ სთვლიან უზენაეს სასამართლოს და სხვ. მიუხედავად ასეთი მდგომარეობისა, საქართველოს კ. პ. (ბ) ჭიათურის რაიკომ

ЦЦЦ

ესპანეთის ფეხბურთელთა მეორე გამარჯვება

მოსკოვი, 27 ივნისი (საქდესი). ისე როგორც ესპანეთის ფეხბურთელთა პირველმა შეხვედრამ მოსკოვის „ლოკომოტივის“ გუნდთან, ბასკთა ქვეყნის ნაკრები გუნდის მეორე გამოსვლაშიც მოსკოვში მრავალი მაყურებელი მიიზიდა. ბასკთა გუნდს დელეგა თამაშში მოსკოველი დინამოელების წინააღმდეგ კვლავ დაადასტურა მათი ბრწყინვალე ოსტატობა, მაღალი ტექნიკა.

...საათის ისარი უახლოვდება 7-ს. რამდენიმე წუთის შემდეგ დაიწყება მატჩი, როშლის საყურებლად მოსულია 90 ათასი მოსკოველი. ესპანეთის ფეხბურთელთა გამორჩენას ტრიბუნები ხვდებიან ერთსულოვანი ტაშით. მაყურებლები ასევე გულთბილად ეგებებიან დინამოელებს.

ესპანეთის ნაციონალურ ჰიმნს სცვლის „ინტერნაციონალის“ ძლიერი მელოდია. დიდხანელები სამგზისი ფიზკულტ-ზეშთი ესალმებიან ესპანეთის გმირი ხალხის წარმომადგენლებს.

ბურთი პირველმა გაჰკრა „დინამოს,“ თავდასხმის ცენტრმა სმირნოვმა, თამაშმა დაუყოვნებლივ მიიღო შეუპოვარი, დაძაბული ხასიათი. ძალიან სწრაფი ტემპი. ბურთის შესანიშნავი ვადაცემა, კომბინაციების სიზუსტე ორივე გუნდის მხრივ, წარმოადგენდა დაუვიწყარ სპორტულ სანახაობას, რაც, შეიძლება ითქვას, მოსკოველებმა პირველად იხილეს საერთაშორისო შეხვედრების დროს.

პირველი წუთების განმავლობაში ძლიერი ატაკებით მიჰქონდათ მოსკოველებს. მალე ბასკთა კარისკენ წრეს არღვევს მოსკოველთა თავდასხმის მარჯვენა გარემარი სემიჩასტნი. იგი ბურთს გადასცემს სმირნოვს, სმირნოვი ურტყამს კარში, მაგრამ დარტყმა ძლიერი არ არის და ესპანელი მეკარე ბლასკო ლომაზად იჭერს ბურთს.

დროგამოშვებით საშიში მდგომარეობაა ხან ბასკების კართან, ხან დინამოელების საკარიერთან მოედანზე.

ბასკები თამაშობენ ჭკვიანურად და წინდახედულად, უბადლო თავდასხმებით, რაც იწვევდა მაყურებელთა მჭახარე მოწონებას.

ანგარიშო გახსნეს მოსკოველებმა. მე-25 წუთზე დინამოელებმა შესძლეს წრის გარღვევა. საბჭოთა ერთერთი საუკეთესო ფეხბურთელი, „დინამოს“ გუნდის კაპიტანი ილინი ბურთს იღებს მარცხენა შეგამარები ელისეევისგან და ლამაზად ჰგზავნის მას ბასკთა კარის ბადეში. მეკარე ბლასკო შურდულივით ვამოჭანება მიზანს ვერ ალწევს — მან ვერ ისწრო თავისი გუნდი გოლისგან.

ბურთი კვლავ ცენტრშია, თამაში კვლავ სწრაფად სწარმოებს, მოთამაშეთა ენერგია არ სუსტდება. დინამოელები მიმართავენ ორასწორ ტაქტიკურ ნაბიჯებს; ნაცვლად იმისა, რომ გაეძლიერებინათ თავდასხმა, ისინი გადაიდნენ თავდაცვაზე. მაგრამ ბასკთა თავდასხმელები გაამტკიცებით იბრძვიან. მე-41 წუთზე თავდასხმის ცენტრი ლანჯარი დიდი ჰაერიდან, სწრაფი, განსაკუთრებული ძალის დაკვრით ჰგზავნის ბურთს კუთხეში. მსაჯი ოფიციალურად აღნიშნავს გოლს. პირველი ტაიმის დამთავრებას ერთი წუთი აკლდა, რომ მარჯვენა გარემარი გოროსტიცა დინამოს კარში აგდებს მეორე ბურთს.

მატჩის დამთავრებამდე ბურთების თანაფარდობა არ შეცვლილა. შეხვედრა მოიგო ბასკთა ქვეყნის გუნდმა ანგარიშით 2:1.

ამხანაგები ბასკებმა გვიჩვენეს შესანიშნავი სპორტული ოსტატობა, გაცილებით უფრო მაღალი, ვიდრე ჩვენმა ფეხბურთელებმა. სამწუხაროდ, თამაშის ქსაჯე კორნეევი ყოველთვის არ იყო თავის სიმაღლეზე ეჭირა პასუხისგება საერთაშორისო შეჯიბრებაში. მას უნდა დაეცვა მინდორზე დისციპლინა, რომელსაც არაერთხელ არღვევდა „დინამოს“ გუნდის ზოგიერთი მოთამაშე.

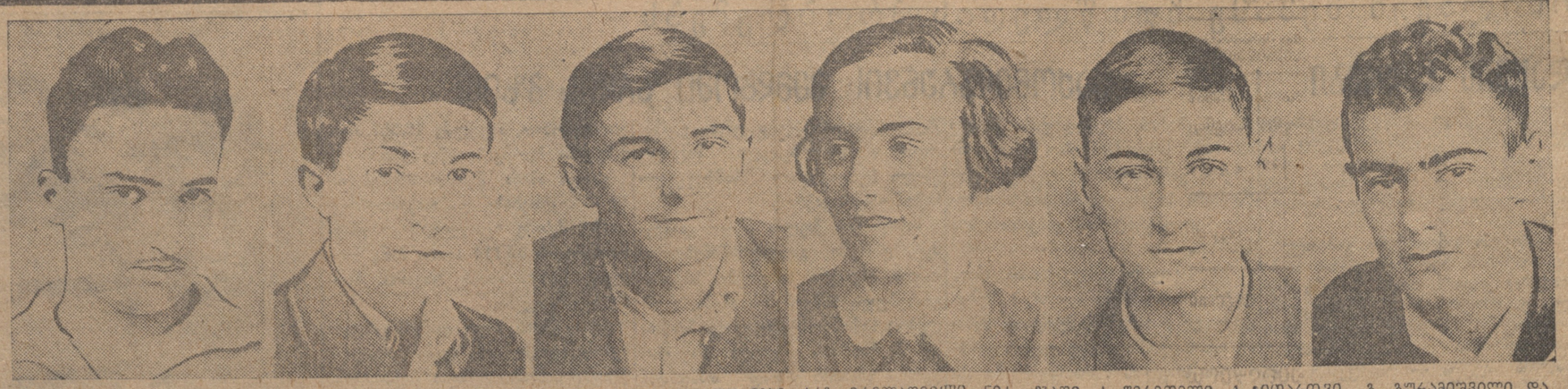

თბილისის მე-14 და მე-3 საშუალო სკოლების კურსდამთავრებული ფრიადოსნები: არჩ. ბრელაშვილი, ნიკ. ჯაში, კ. ფერეთელი, ძ. ხითაროვი, გ. გურამიშვილი და ვ. მასხულია.

ფოტო რ. აკოფოვის.

სამშობიარო სახლები, საბავშვო ბაგები

ქუთაისი, 27 ივნისი (საქდესი). გასულ წელს ქუთაისსა და მის რაიონში დიდი მუშაობა ჩატარდა იმ მხრივ, რომ განეხორციელებინათ 1936 წლის 27 ივნისის კანონი აბორტების აკრძალვისა და სხვ. შესახებ.

კანონის გამოქვეყნებამდე ქუთაისში იყო 5 საბავშვო ბაგა 140 ბავშვისათვის. წლის განმავლობაში მოეწყო ბაგები წყალტუბოშეწონთან, მაღდის ფაბრიკასთან, საკონსერვო ქარხანასთან, აბრეშუმის კომბინატთან, № საარტილერიო ლეგიონში და სხვ. სულ 354 ბავშვისათვის. სწარმოებს ბავშვთა საქალაქო ბაგების მშენებლობა 60 ბავშვისათვის. ამ დღეებში გაიხსნება ქიმკომბინატის ბაგა 45 ბავშვისათვის.

გაფართოვდა სამშობიარო სახლების ქსელი. წყალტუბოს აქვს ორსაწოლიანი სამშობიარო სახლი. სამშობიარო სახლები ეწყობა სოფელ ტყაჩირში, გეგუთში, ჯოგნარში, ბარდუბანში, ნაღარევში, კვახჭირში. სამშობიარო სახლების მშენებლობაში აქტიურ მონაწილეობას იღებენ კოლმეურნეები. ქუთაისში, სტალინის ქუჩაზე, დაიწყო 50—საწოლიანი სამშობიარო სახლის მშენებლობა.

რადგან ქუთაისს გიხეკოლოგიური საავადმყოფო მეტისმეტად დატვირთულია, ქალაქის საავადმყოფოსთან გაიხსნება გინეკოლოგიური განყოფილება 40 საწოლით.

ახლო მომავალში გაიხსნება ქალაქის ბავშვთა საავადმყოფო 20 საწოლით და რძეული სამზარეული.

1936 წლის 27 ივნისის კანონის გამოქვეყნების შემდეგ შობადობა ქალაქსა და რაიონში, გასულ წელთან შედარებით, 50-ზე მეტი პროცენტით გადიდდა. მკვეთრად შემცირდა აბორტების რიცხვი.

მრავალშვილიანმა 200 დედამ კანონის გამოქვეყნების დღიდან ე. წ. 25 ივნისამდე მიიღო სახელმწიფო დახმარება 416.000 მანეთის რაოდენობით.

საშუალო სკოლების მესამე გამოშვება

საშუალო სკოლის ახლად კურსდამთავრებულნი ყოველთვის გვერდში უდგნენ სტალინური კონსტიტუციის ქვეყნის ბედნიერ მოქალაქეებს და ამავე დროს სწავლით, ბეჯითობით, გულმოდგინებით, წესრიგით. მოწინავეთა რიგებში იყვნენ. იცოდნენ, რომ მოწიფული გმირობა და სიმამაცე არის ფრიადზე სწავლა, რომ ხალხის ბედნიერებისათვის საჭიროა უსაზღვროდ და თავდადებულად გაუყარდეს მშრომელთა უდიდესი მამაცე, მათი ბედნიერების გამომჭედი დიდი სტალინი, სოციალისტური სამშობლო, იყო მისი პატრიოტი, უყვარდა და ყველაფერზე მაღლა უყენებდე მას.

ახლა, როცა დაამთავრეს სტალინური საშუალო სკოლა და „სიმწიფის“ მოწმობა ხელთ უჭირავთ, მათ კარგად აქვთ შეგნებული, რომ სწავლა ჯერ არ დაუშთავრებიათ, ერთი წუთითაც არ დაავიწყდებათ, რომ სკოლაში მიღებულ ცოდნას გაღრმავება უნდა, რომ ჩვენს სამშობლოს კომუნისტური საზოგადოების ასაშენებლად სჭირდება ყველაზე უფრო მომზადებული, მცოდნე და კულტურული ადამიანები. პარტიამ და მთავრობამ საამისოდ ყოველგვარი პირობა შეჰქმნეს.

დაამთავრეს საშუალო სკოლა და ახლა მათთვის ფართოდ ბრის გაღებული ჩვენი უმაღლესი სასწავლებლების კარი, ჩვენი ქვეყანა სიხარულით მიიღებს მათ.

სიხარულით გაიცინა მათი გულები, მზიანი და ნათელია მათი პერსპექტივა. აი რა იმედი და სიხარული გამოსჭვივის თბილისის მე-15 სკოლის კურსდამთავრებულ ფრიადოსანთა კოტე დოლიძის, ირ. ბახტაძის, ლუბა ლაცაბიძის, გულნარა ავალიშვილის, თამარ ლოლიშვილისა და კატო ჭანჭალიშვილის წერილში:

„უახლოეს მიზანს მივაღწიეთ, ჩვენ ამით არ ვკმაყოფილდებით. თვითეულ ჩვენგანს სურს სწავლის გაგრძელება. ჩვენ გვინდა ვიყოთ და ვიქნებით საბჭოთა ინჟინრები, ექიმები, პედაგოგები, აგრონომები, ეკონომისტები“.

ასეთი იმედის ურყევ საბუთად ისინი საბჭოთა კავშირის ხალხთა დიად ჭარტიას, სტალინურ კონსტიტუციას ასახელებენ.

საშუალო სკოლის კურსდამთავრებულთა მომზადების დონე ყოველწლობით მაღლდება. წელს დიდი მოთხოვნა წაუყენეს ფრიადოსნობის კანდიდატებს. ფრიადოსნობისათვის მეტ ცოდნასა და მომზადებას, სანიმუშო დისციპლინას მოითხოვდნენ.

ამიტომ არის, რომ მე-14 სკოლის კურსდამთავრებული ფრიადოსნები ამხ. ვ. გურამიშვილი, კოტე წერეთელი, ვ. ჯასხულია, თამარ ნაცვლიშვილი, სოსო ჭავჭანიძე და თინა კაციაძე ნამდვილად კულტურული, ღრმად მცოდნე ახალგაზრდების შთაბეჭდილებას სტოვებენ.

ბევრი მათგანი საბჭოთა საქართველოს ტოლია. მასთან ერთად იზრდებოდა და იფურჩქნებოდა. აი, მაგალითად, ვახტანგ გურამიშვილი, სკოლის სტაროსტატის თავმჯდომარე და კედლის გაზეთის რედაქტორი. პატარაობიდანვე ყველა საგანს ფრიადზე სწავლობდა. პირველ კლასში მას მეტელობა აინტერესებდა, ქვეყნის შემოვლა სურდა, სამისოდ თბილ ტანისამოსს იმარაგებდა, შემდეგ მისი ოცნება მეტელეობიდან პირდაპირ პილოტობაზე გადაეიდა, ახლა კი გადაწყვეტილი აქვს უმაღლეს საფეხურზე აიყვანოს სოციალისტური ფაბრიკა-ქარხნების მშენებლობა — ინჟინერი გახდეს.

ინჟინრობა, პედაგოგობა, ექიმობა იმისათვის კი არ აირჩიეს, რომ „თბილ“ სამსახურში მოიკალათონ, პირად ინტერესებს ანაცვალონ ყველაფერი. არა. ისინი ყველაფერზე მაღლა თავიანი სოციალისტური სამშობლოს კეთილდღეობას აყენებენ, იციან, რომ თუ სამშობლო ბედნიერი იქნება, თვითონაც ბედნიერი იქნებიან.

მადიან რა სკოლიდან, ისინი ახალგაზრდული მაღლობაშ ეუბნებიან დიდ სტალინს სოციალისტური სამშობლოს ბედნიერი და სამაგრი ცხოვრებისათვის. პირობას იძლევიან, რომ არ დაიცავიწყებენ იმ ამაგს, რომელიც სამშობლომ დასდო მათ, ჩადგებიან კომუნისტური საზოგადოების მშენებელთა მტკიცე რიგებში და ბოლომდის გაამართლებენ იმ იმედს, რომელსაც ჩვენი ხალხი მათზე ამყარებს.

დარწმუნებული უნდა ვიყოთ, რომ დაპირება მტკიცედ შესრულდება.

შ. ჯიქია

შ. რუსთაველის იუბილე

მზადება ქუთაისში

ქუთაისი, 27 ივნისი (საქდესი). გაჩაღებულია მზადება უკვდავი პოემის „ვეფხვისტყაოსნის“ შემოქმედის—მთაო რუსთაველის დაბადების 750 წლისთავისათვის.

საქართველოს საბჭოთა მწერლების კავშირის ქუთაისის განყოფილება ფაბრიკებსა, ქარხნებსა და კოლმეურნეობებში სისტემატურად წყობს მოხსენებებსა და საუბრებს მთაო რუსთაველის შემოქმედების შესახებ, იმ ეპოქის შესახებ, რომელშიაც ცხოვრობდა და ჰქმნიდა დიდი პოეტი.

ქუთაისი და მისი ახლო-მახლო ადგილები მდიდარია ისტორიული ძეგლებით, რომლებიც დაკავშირებულია მთაო რუსთაველის ეპოქასთან. ქუთაისში, მდინარე რიონის მარჯვენა ნაპირზე, აღმართულია ბაგრატის ძველი ტაძრის ნანგრევები. ქუთაისიდან 9 კილომეტრის დაშორებით, მდინარე წყალწითელას ჩრდილოეთ ნაპირზე, დაცულია ძველი ქართული ხუროთმოძღვრების შესანიშნავი ძეგლი—გელათი. ქუთაისის ახლოს, ადგილ რიონთან, მოსჩანს გეგუთის ციხე-დარბაზის ნანგრევები.

ქუთაისის მშრომელნი ემზადებიან რა მთაო რუსთაველის იუბილესათვის, ცდილობენ ამ ისტორიულ ძეგლებს. ფაბრიკები, ქარხნები, სკოლები აწყობენ მასობრივ ექსკურსიებს გელათის, გეგუთის, ბაგრატის ტაძრის ნანგრევების დასათვალიერებლად. გელათი უკვე ინახულა 7 ათასზე მეტმა კაცმა. აქ ექსკურსანტები მოდიან არა მარტო ქუთაისიდან, არამედ მეზობელი რაიონებიდანაც (ჯუღელი, ორჯოყიძე, წულუკიძე, ტყიბული, ჭიათურა).

ქუთაისის მხარეთმცოდნეობის მუზეუმი მთაო რუსთაველის იუბილესადმი მიძღვნილი გამოფენისათვის ამზადებს ექსპონატებს, რომლებიც ასახავენ მთაო რუსთაველის ეპოქის არქიტექტურის მდგომარეობას. გამოფენისათვის გამოყენებული იქნება გელათის, ბაგრატის ტაძრისა და გეგუთის ფრესკები, ორნამენტები და ფერწერა.

ᲐᲮᲚᲝᲕᲔᲜᲔᲑᲐ

ფოთის თეატრი

ფოთის სახელმწიფო დრამატიულმა თეატრმა სეზონის გახსნიდან დღემდე დადგა 6 პრემიერა: ი. ვაკელის „მაშილი“, გ. მდივნის „ბრძა“, ა. ცაგარელის „რაც გახახავს, ვეღარ ხახავ“, ა. კორნეიჩუკის „პლატონ კრეტეტი“, შ. დადიანის „გუშინდელნი“ და კ. ბუაჩიძის „სიძე“.

ილია ჭავჭავაძის საიუბილეო დღეებისათვის დაიდგა შ. დადიანის მიერ ილიას მოთხრობებიდან გაკეთებული პიესა „ბატონები“.

თეატრი მხატვრული ხელმძღვანელობას უწევს ქ. ფოთის განათლების განყოფილებასთან არსებული ეთნოგრაფიული გუნდს, მერონგურეთა ანსამბლს და აღმოსავლური ცეკვების სკოლას.

თბილისის თეატრებთან კულტურული კავშირის დამყარების მიზნით, ამას წინათ ფოთის თეატრის მთელი დასი ჩამოვიდა ბათუმში და დაესწრო რუსთაველის თეატრში „ალკაზარისა“ და „გმირთა თაობის“ წარმოდგენებს.

რუსთაველის თეატრის ხელმძღვანელმა ქუშაკებმა ფოთელებთან ჩატარეს საუბარი. გამოთქვეს სურვილი, რომ თეატრების უფრო მჭიდრო კავშირის გასაბმელად ფოთის თეატრმა მიაღწიოს სხვადასხვა ლროს თავისი მუშაკები რუსთაველის თეატრის მუშაობის უფრო ახლო გასაცნობად.

ასეთივე შეხვედრა მოეწყო მარჯანიშვილის თეატრის ხელმძღვანელობასთან. მარჯანიშვილის თეატრში ფოთის კოლექტივმა ნახა „სამანიშვილის დედინაცვალი“. კოლექტივი დაესწრო ავრეთვე თბილისის საბჭოს ჯანმრთელობის განყოფილების სანიტარული კულტურის თეატრის უკანასკნელი ახალი დადგმის „აჯილოლას“ საჯარო განხილვას და მონაწილეობა მიიღო დისკუსიაში.

ფოთის თეატრის კოლექტივმა თბილისში ყოფნისას დაათვალიერა მუზეუმები და გამოდენები.

ილიას საღამო საქფილეგთში

29 ივნისს საქფილეგთის საზაფხულო თეატრში საქართველოს რადიოკომიტეტის მუსიკალური დირექცია გამართავს ილია ჭავჭავაძის დაბადებიდან 100 წლისთავის შესრულებისადმი მიძღვნილ საზეიმო საღამოს.

საღამოში მონაწილეობას მიიღებენ რადიოკომიტეტის სიმფონიური ორკესტრი ალ. ქველესიანის ხელმძღვანელობით, სახელმწიფო კაპელა კუხიანიძის ხელმძღვანელობით, საბჭოთა კავშირის სახალხო არტისტი აკაკი გასაძე, დამსახურებული არტისტები: სოხაძე, თამარ ჭავჭავაძე, შ. ღამბაშიძე, სანდრო ინაშვილი, ხ. ჭუმსიაშვილი და სხვები.

კონცერტის პროგრამაში შეტანილია ახალი სიმფონიური და ვოკალური ნაწარმოებები ილია ჭავჭავაძის შემოქმედებაზე, რომლებიც დაწერილია საქართველოს რადიოკომიტეტის დავალებით კომპოზიტორების კილაძის, ბუკიას, გაბიჩვაძის, კვაჭაძის, ტუსკიას და ცაგარეიშვილის მიერ.

შესრულებული იქნება კილაძის სიმფონია № 1-ლი, რომელიც რადიოკომიტეტისათვის არის დაწერილი. სიმფონიის თემად აღებულია ილია ჭავჭავაძის პოემა „გადმეგალი“.

პროგრამის დასასრულს გურდი და ორკესტრი შეასრულებენ „სიმღერას სტალინზე“, რომელიც კომპოზიტორ კილაძის მიერ არის დაწერილი.

ДЕЛО ЖИЗНИ

ДЕЛО ЖИЗНИ

ДЕЛО ЖИЗНИ

ახალი ამბები ლ

○ დღეს, 29 ივნისს, საათის 6 საათზე, კავშირგაბმულობის მუშაკთა კლუბში (ჩ.-ყუსი-ავენის ქ. № 6, პიონერთა სასახლე) შესდგება რადიოკომიტეტის აქტივის კრება, რომელზედაც კომიტეტის თავმჯდომარე ამხ. მირონაძე გააკეთებს მოხსენებას რადიოს მუშაობის გარდაქმნაზე.

○ **29 ივნისს**, საღამოს 8 საათზე, მწერალთა სასახლეში კრიტიკოსთა სექციის საჯარო სხდომაზე ამხ. ვიორგი საამიო წაიკითხავს მოხსენებას თემაზე: „მხატვრული ლიტერატურული სახეები, შედარებები და მეტაფორები ამხანაგ სტალინის შრომებში“. დასწრება თავისუფალია.

◇

პარტკალენდარი

ლ. კეცხოველის სახელობის პროპაგანდისტისა და აგიტატორის სახლში

29 ივნისს:

მეცადინეობს პროპაგანდისტთა სკოლა, დასაწყ. საღ. 7 საათზე.

საკ. კ. პ. (ბ) ისტორიის კაბინეტი — კონსულტაცია თემაზე: ბოლშევიკების პარტია სამოქალაქო ომის პერიოდში (1918—1920 წ. წ.), ქართულ ენაზე. კონსულტანტი ამხ. დ. აროშიძე, დასაწყისი საღ. 8 ს.

იმავე კაბინეტში — კონსულტაცია თემაზე: ბოლშევიკების პარტია სოფლის მეურნეობის კოლექტივიზაციისათვის ბრძოლაში (1930—1934 წ. წ.) რუსულ ენაზე. დასაწყისი საღ. 8 ს.

ლენინიზმის კაბინეტი — კონსულტაცია თემაზე: სოციალიზმი და კომუნიზმი, ქართულ ენაზე, დასაწყ. საღ. 8 ს. კონსულტანტი ამხ. თოფურია.

აგიტაციის კაბინეტი — კონსულტაცია თემაზე: ბოლშევიკური აგიტაციის ხასიათი და ამოცანები, ქართულ ენაზე. კონსულტანტი ამხ. არჩვაძე, სომხურ ენაზე კონსულტანტი ამხ. ელბაქიანი. დასაწყ. საღ. 8 ს.

იმავე კაბინეტში — კონსულტაცია თემაზე: ვერსალის ხელშეკრულების კრახი და ომის საშიშროება ევროპაში. რუსულ ენაზე, კონსულტანტი ამხ. სულეიმანი. დასაწყ. საღ. 8 ს.

ალკა კაბინეტი — კონსულტაცია თემაზე: ბოლშევიკების პარტია სამოქალაქო ომის პერიოდში. ქართულ ენაზე. კონსულტანტი ამხ. სიფრაშვილი. დასაწყ. საღ. 7 ს.

იმავე კაბინეტში — კონსულტაცია თემაზე: ბოლშევიკების პარტია სახალხო ჭეურნეობის აღსადგენად მშვიდობიან შრომაზე გადასვლის პერიოდში. რუსულ ენაზე. კონსულტანტი ამხ. თვალთვაძე. დასაწყ. საღ. 8 ს.

○

29 ივნისს, საღამოს 7 საათზე, საქ. კ. პ. (ბ) თბილისის ორგანიზაციის ლენინის რაიონის პარტკაბინეტში აგიტატორებისათვის ქართულსა და რუსულ ენებზე შესდგება კონსულტაცია თემაზე: „იაპონიის შპიონაჟი“.

პასუხისმგებელი რედაქტორი:
გრ. მუშიშვილი.

29 ივნისი

მეცნიერ-მუშაკთა მარქსიზმ-ლენინიზმის

უნივერსიტეტი

აწყობს უნივერსიტეტის მსმენელთა საზეიმო გამოშვებას

შესვლა მოსაწვევი ბილეთებით.

დასაწყისი საღ. 7 საათზე. 1719?

განათლების მუშაკთა ფურცლის № 3.

საქფილეგთის საზაფხულო თეატრი

29 ივნისი. ტალონი № 26 საზეიმო საღამო, მიძღვნილი **ილია ჭავჭავაძის** დაბადების 100 წლის თავისადმი.

დასაწყისი საღამოს სრულ 9 ½ ს.

I სიმფონიური კონცერტი დირიჟორი ა. გველესიანი.

II საბელმწიფო კაპელა მ. კუხიანიძის ხელმძღვანელობით.

III სხვ. კავშირის სახ. არტ. ა.ა. ვახაძე, დამსახ. არტისტები: ე. სოხაძე, მ. ღამბაშიძე, ს. ინაშვილი, ნ. ჭუმსიაშვილი. არტისტები: პეტრ კობახიძე, მ. ბერიაშვილი.

თბილისის სახელმწიფო სამედიცინო ინსტიტუტის კ. კ. კომიტეტი აცხადებს, რომ ა. წ. 29 ივნისს, საღამოს 7 საათზე, შინსახკომის კლუბში (ბესიკის ქ. № 5) **მოწვეულია ინსტიტუტის კ. კ. ორგანიზაციის საერთო კრება**

დღის წესრიგი:

1) კ. კ. კომიტეტის ანგარიში.
2) არჩევნები.

კ. კ. ყველა წევრ-კანდიდატის დასწრება სავალდებულოა.

1147 სამედიცინო ინსტიტუტის კ. კ. კომიტეტი.

თბილისის სახ. სამედიცინო ინსტიტუტის საკვალიფიკაციო კომისია იუწყება, რომ 1937 წლის 3 ივლისს ქალაქის 1-ლი საავადმყოფოს უროლოგიური განყოფილების აუდიტორიაში შუადღის 12 საათზე შესდგება **საკვალიფიკაციო კომისიის ღია სხდომა საჯარო პაექრობით.** საქართველოს ექიმთა კვალიფიკაციის ამაღლების ინსტიტუტის ასისტენტი **სოკრატ არშბა** მედიცინის მეცნიერებათა კანდიდატის ხარისხის მოსაპოვებლად დაიცავს დისერტაციის თემაზე **„სექციო ალტა ხუბპერიტონეალის“**

ოფიციალური ოპონენტებია პროფ. ა. წულუკიძე და პროფ. დ. იოსელიანი.

მსურველთ შეუძლიათ შრომას გაეცნონ სამედიცინო ინსტიტუტის სწავლულ მდივანთან ყოველდღე 2—5 საათამდე.

თბილისის სახ. სამედიცინო ინსტიტუტის საკვალიფიკაციო კომისია.

1148

ᲓᲐᲓᲒᲔᲜᲘᲚᲔᲑᲐ

საქართველოს ცენტრალური აღმასრულებელი კომიტეტის პრეზიდიუმისა

საბჭოების მასობრივი ორგანოების მუშაობის შესახებ

საქართველოს ცენტრალური აღმასრულებელი კომიტეტის პრეზიდიუმი, მოისმინა და განიხილა რა ქუთაისის ქალაქის საბჭოს, გურჯაანის, ადიგენის, ახალციხის და ქასპის რაიონებში საბჭოების მაჯობრივი ორგანოების მუშაობის გამორკვევის შედეგები, — **აღნიშნავს:**

ქუთაისის ქალაქის საბჭომ ჯერ კიდევ ვერ შესძლო მაჯობრივი ორგანოების მუშაობაში საბჭოს წევრთა მთლიანად ჩაბმა. სექციებსა და სადეპუტატო ჯგუფებში ჩაბმული აქტივი სუსტად არის გამოყენებული სექციების და სადეპუტატო ჯგუფების პრაქტიკულ მუშაობაში.

სექციების მუშაობის სიმაღლეზე დაყენებისათვის ქალაქის საბჭოს განყოფილებები არ ეხმარებოდნენ სათანადო სექციებს.

ქასპის რაიონში ყველა კოლმეურნეობასთან ჯერ კიდევ ჩამოყალიბებული არ არიან სადეპუტატო ჯგუფები. სასოფლო საბჭოებთან ჩამოყალიბებული სექციები სუსტად მუშაობენ. საბჭოების მასობრივი ორგანოების მუშაობაში გამოყენებული არაა სოციშეჯიბრება.

ახალციხის ქალაქის საბჭოსთან ჩამოყალიბებული კომუნალური, თავდაცვის და საფინანსო სექციები ფორმალურად არსებობენ. საუბნოსადეპუტატო ჯგუფების მუშაობაში ყველა დეპუტატი ჩაბმული არ არის. ქალაქის საბჭოს პრეზიდიუმს დღემდე არ მოუსმენია სექციების და სადეპუტატო ჯგუფების მოხსენებები. არ ხდება ამომრჩეველთა განაწყენების შესრულების შემოწმება. რაიონში ჯერ კიდევ ყველა კოლმეურნეობასთან ჩამოყალიბებული არაა სადეპუტატო ჯგუფი.

ადიგენის რაიონში სასოფლო საბჭოებთან (ვარხანი, უდე და მინაძე) სექციები და კოლმეურნეობებთან სადეპუტატო ჯგუფები მხოლოდ ქაღალდზე არსებობენ, ამომრჩეველთა განაწყენები დაკარგულია. დღიდან საბჭოების არჩევნებისა რაიონმასკომის პლენუმს და მის პრეზიდიუმს არცერთხელ არ მოუსმენიათ მასობრივი ორგანოების მუშაობის საკითხები.

გურჯაანის რაიონული აღმასკომის მიერ შესრულებული არაა საქართველოს ცაკის პრეზიდიუმის 1936 წლის ივლისის დადგენილება კოლმეურნეობებთან სადეპუტატო ჯგუფების ჩამოყალიბების შესახებ. სასოფლო საბჭოებთან სექციების მუშაობა ჩაშლილია. რაიონული აღმასრულებელი კომიტეტები, ქალაქის საბჭოები და სასოფლო საბჭოები არ აქცევენ ყურადღებას ამომრჩეველთა განაწყენების შესრულების საქმეს. 1934 წლის არჩევნებიდან 1935 წლის დეკემბრამდე რაიონმასკომს ჩატარებული აქვს პლენუმის მხოლოდ სამი სხდომა. 1935 წლის დეკემბრიდან 1937 წლ. პირველ მაისამდე რაიონმასკომის პლენუმი არცერთხელ არ ჩატარებულა და 1937 წ. 27 აპრილს მოწვეული პლენუმი არ შესდგა პლენუმის მოწვევის მოუმზადებლობის გამო.

ამასთანავე უნდა აღინიშნოს, რომ ვერც ცაკის საორგანიზაციო განყოფილებამ შესძლო თავის დროზე აღნიშნულ ნაკლოვანებათა აღმოფხვრა, სახელდობრ, ცენტრალური აღმასრულებელი კომიტეტის გამოტანილი დადგენილების დროულად შემოწმება, ვერ გაუწია პრაქტიკული დახმარება ადგილებს მასობრივი ორგანოების მუშაობის გაუმჯობესების საქმეში.

იღებს რა მხედველობაში ზემოთქმულს, საქართველოს ცაკის პრეზიდიუმი **ადგენს:**

1) აღინიშნოს, რომ გურჯაანის რაიონმასკომის თავმჯდომარეს ამხ. ოქროპირიძეს ვერ გაუწია სათანადო ხელმძღვანელობა რაიონმასკომის პლენუმის მოწვევას და მასობრივი ორგანოების მუშაობას.

2) დაევალოთ რაიონმასკომებს, ქალაქისა და სასოფლო საბჭოებს დაზუსტონ ამომრჩეველთა განაწყენები საბჭოების და დეპუტატთა სანგარიშო კამპანიის დროს მიცემული დამატებათა შეტანით, პერიოდულად მოახდინონ ამომრჩეველთა განაწყენების შესრულების შემოწმება საბჭოების მასობრივ ორგანოების (სექციების, სადეპუტატო ჯგუფების) მონაწილეობით და დასახონ კონკრეტული ღონისძიებანი მის შესასრულებლად.

3) დაევალოთ რაიონმასკომებს, ქალაქისა და სასოფლო საბჭოებს, რათა საბჭოების მასობრივი ორგანოების მუშაობის გაუმჯობესების საქმეში ფართოდ ჩააბან საბჭოს წევრები და არა საბჭოს წევრი-აქტივისტები კონკრეტულ დაკალებათა მიცემით. ამასთანავე ერთად მიღონ სათანადო ზომები და უზრუნველჰყონ ა. წ. 15 ივნისამდე ყველა კოლმეურნეობასთან, საბჭოთა მეურნეობასთან, წარმოება - დაწესებულებებთან, სადაც ერთი დეპუტატი მაინც არის, სადეპუტატო ჯგუფების ორგანიზაციულად მოწყობა აქტივის ფართოდ ჩაბმით.

4) დაევალოთ რაიონმასკომებს, ქალაქისა და სასოფლო საბჭოებს ჩაატარონ სექციების და სადეპუტატო ჯგუფების ხელმძღვანელთა ერთდღიური ან ორდღიური კურსები (ქალაქისა და სასოფლო საბჭოებში) და მისცენ ახსნა-განმარტება მომავალი მუშაობის შესახებ.

5) დაევალოს რაიონმასკომებს, ქალაქისა და სასოფლო საბჭოებს პერიოდულად მოახდინონ ცალკეული სექციების, სადეპუტატო ჯგუფებისა და ცალკეულ დეპუტატთა მუშაობის შემოწმება და დაუსახონ კონკრეტული ღონისძიებანი მომავალში მათი მუშაობის უკეთ დაყენებისათვის.

6) დაევალოთ რაიონმასკომებს, ქალაქისა და სასოფლო საბჭოებს მასობრივი ორგანოების მუშაობაში ფართოდ გამოიყენონ შრომის სოციალისტური ფორმები (სოციშეჯიბრება, დამკვრელობა) და გააძლიერონ ხელმძღვანელობა სტახანოვური მოძრაობის განვითარების მიმართ.

7) დაევალოს ქუთაისის ქალაქის საბჭოს გაეუქმოს, როგორც არაკანონიერად ჩამოყალიბებული, მაწათოჭმედების განყოფილებასთან არსებული საგარეუბნო სექცია.

8) დაევალოს კასპის რაიონმასკომს გააუქმოს რაიონმასკომთან ჩამოყალიბებული წერაკითხვის უცოდინარობის და მცირემცოდნეობის სექცია.

9) დაევალოთ რაიონმასკომებს, უახლოეს ხანში მოიწვიონ რაიონმასკომის პლენუმები, რომლებზედაც ფართოდ უნდა დაამუშაონ საბჭოებისა და მისი მასობრივი ორგანოების მუშაობის გარდაქმნის ღონისძიებანი.

10) დაევალოთ ცენტრალურ და რაიონულ გაზეთების რედაქციებს სისტემატურად გააშუქონ ქალაქის საბჭოების, სასოფლო საბჭოების, სექციების, სადეპუტატო ჯგუფების და ცალკეული დეპუტატების მუშაობა, გაამახვილონ ყურადღება საბჭოების წინაშე მდგარ ახალ ამოცანებთან დაკავშირებით მასობრივი ორგანოების წინაშე დასმულ საკითხების გარშემო.

11) დაევალოს ცაკის საორგანიზაციო განყოფილებას არა უგვიანეს ა. წ. 1-ლ ივლისისა შეამოწმოს ამ დადგენილების შესრულება.

12) დადგენილება გამოქვეყნდეს პრესაში.

სრულიად - საქართველოს ცენტრალური აღმასრულებელი კომიტეტის თავმჯდომარე
შ. მახარაძე.

სრულიად - საქართველოს ცენტრალური აღმასრულებელი კომიტეტის მდივნის მოვალ. აღმსრ. შ. ჩოჩაშვილი.

1937 წ. ივნისის 11
ქ. თბილისი.

საქართველოს სარეწკოპ საფეიქრო სამმართველოს არტელ „მკერავთა გაერთიანების დასკვნითი ბალანსი 1937 წლის 1-ლი იანვრისათვის

აქტივი

№ № რიგ.	ანგარიშების დასახელება	თანხა მანეთი	თანხა კაპ.
1	ძირითადი საშუალებანი საწარმოო მნიშვნელობისა	60053	57
2	დამთავრებული კაპიტალური სამუშაოები იჯარით აღებული ძირითადი საშუალებ.	14902	60
3	საწარმოო მარაგი	69541	42
4	მზა ნაწარმი	83343	99
5	ფულადი საშუალებანი	26217	44
6	ძოძაული დროის ხარჯები	19370	50
7	დებიტორები სხვადასხვა	40010	27
8	განყენებული საშუალებანი	57242	09
	ბალანსი	370681	68

პასივი

№ № რიგ.	ანგარიშების დასახელება	თანხა მანეთი	თანხა კაპ.
1	ძირითადი ფონდები	140931	92
2	საპაიო	33793	54
3	სამორტიზაც. და სპეც. ფონდები	18647	37
4	კრედიტორები სხვადასხვა	88795	18
5	დაგროვება საანგარიშო წლისა	88493	72
	ბალანსი	370681	68

1936 საოკერაციო წლის მოგების და ზარალის ანგარიში

№ № რიგ.	ანგარიშების დასახელება	თანხა მანეთი	თანხა კაპ.
1	ხარჯები და ზარალი სხვადასხვა	23996	51
2	სუფთა დაგროვება	88493	—
	ბალანსი	112490	23

№ № რიგ.	ანგარიშების დასახელება	თანხა მანეთი	თანხა კაპ.
1	შემოსავალი საქონლ. რეალიზაციიდან	75416	88
2	სხვადასხვა შემ