პროლეტარებო ყველა ქვეყნისა, შეერთდით!

კომუნისტი

საქ. კ.პ.(ბ) ცენტრალური კომიტეტის, თბილისის კ-ის და ცაკის ორგანო

ფასი 10 კაპ.

სამშაბათი
6
ივლისი
1937 წ.
№ 153 (4954)

„ჩვენ მომხრენი ვართ მშვიდობიანობისა და ვიცავთ მშვიდობიანობის საქმეს. მაგრამ ჩვენ არ გვეშინია მუქარისა და მზად ვართ დარტყმით უპასუხოთ სუზოთ ომის გამჩაღებელთა დარტყმას“ (სტალინი).

სსრ კავშირის თავდაცვის განმტკიცების სესხით კიდევ უფრო გავაძლიეროთ ჩვენი მშობლიური წითელი არმია—მშვიდობიანობის ბურჯი მთელს მსოფლიოში!

ბიბლიოთეკა

გადამწყვეტი თვე

მიწსახკომის ოპერატიული ცნობებით, 1 ივლისისათვის საკოლმეურნეო - გლეხურ სექტორში სეზონის დაწყებიდან მოკრეფილია 6.388.152 კილოგრამი ჩაის ფოთოლი, წლიური გეგმის 35,1 პროც. ჩაის რაიონებში მარტო ივნისში სახელმწიფოს დააკლეს 1.070.317 კილოგრამი ფოთოლი.

ამ ჩამორჩენის ახსნა უაშინდელებით და სხვა მსგავსი „ობიექტური“ მიზეზებით ცარიელი ლაყბობა იქნება. ივნისის მე ორე ნახევრიდან განსაკუთრებით ხელსაყრელი ამინდი დგას. ამავე დროს კი ივნისის მეხუთე ხუთდღიურში საკოლმეურნეო გლეხურ სექტორში სულ მოიკრიფა 628.113 კილოგრამი ფოთოლი, ხოლო მეექვსეში — 800.705 კილოგრამი.

ყველაფერი ეს მოწმობს, რომ ჩაის რაიონების მთელი რიგი პარტიული და საბჭოთა ორგანოები ნამდვილ ოპერატიულ ხელმძღვანელობას ვერ უწევენ ჩაის კრეფას. ეს ხდება მაშინ, როცა წელს სახელმწიფო გეგმა ჩაის ფოთლის ჩაბარებისა 24.500.000 კილოგრამია დაწესებული ჰექტარზე საშუალოდ 1.901 კილოგრამი მოსავლიანობით.

არავითარ შემთხვევაში არ შეიძლება გამართლება ჩაის ისეთი ძირითადი რაიონების ჩამორჩენისა, როგორიცაა მახარაძის, ლანჩხუთის, ჭობულეთის, ზუგდიდისა და გალის რაიონები. ამ მხრივ ცუდად მუშაობენ მახარაძისა და ჭობულეთის რაიონები. მახარაძის რაიონის საკოლმეურნეო გლეხურმა სექტორმა სახელმწიფოს უნდა ჩააბაროს 4.750.000 კილოგრამი ფოთოლი, ჭობულეთისამ — 2.850.000. ფაქტურად კი ამ რაიონებმა მაისის გეგმებიც ვერ შეასრულეს.

დიდად ჩამორჩნენ ავრეთვე ოჩამჩირის, ცხაკაიას, წალენჯიხისა და ჩხოროწყუს რაიონები, ხოლო ზუგდიდის რაიონმა უკანასკნელად უსახტემო მუშაობის რეკორდი დაამყარა. ზუგდიდის რაიონმა მაისის გეგმა გადაჭარბებით შეასრულა. ამან ადვილობრივ მუშაკთა შორის შეიქმნა თვითკმაყოფილება, თავგზა აუხვია წარმატებისაგან. განა ამას არ მოწმობს ის, რომ ზუგდიდის რაიონმა ივნისის გეგმა შეასრულა მხოლოდ 49,2 პროცენტით შეასრულა?

ჩაის კრეფაში ამ სამარცხვინო ჩამორჩენის მიზეზია კოლმეურნეობებში შრომის მოუგვარებლობა, განუწყვეტელი კრეფის გაუტარებლობა, ჩაის მავნებლებთან სუსტი ბრძოლა და სტახანოვური მოძრაობის არასაკმაოდ გაშლა.

მთელი რიგი რაიონების მიწგანებში, მტს-ებში და ჩაის კანტორის უფროსები ჩაის კრეფას ქაღალდებით ხელმძღვანელობენ. ლანჩხუთის რაიონის მამათის ფაბრიკის ფოთლის დამზადების უფროსი ამბ. პაქსაშვილი ამოწმებს პლანტაციებს, ადგენს მოხსენებითა ბარათებს, მაგრამ საქმის პრაქტიკული შედეგი არა სჩანს.

მამათის ლ. ბერიას სახელობის კოლმეურნეობის გეგმის შესრულება კი გადამწყვეტ როლს თამაშობს რაიონული გეგმის შესრულებაში.

გალის რაიონის ზოგიერთ კოლმეურნეობაში მასობრივად არის ძოდებული ჩაის მავნებელი. აფხაზეთის მიწსახკომს კი არ აუტეხია გახგაში ჩაის მავნებლებთან საბრძოლველად. პირიქით, აფხაზეთის მიწსახკომის სუბტროპიკული სამმართველოს მუშაკები დამშვიდებულ აცხადებენ: „გალის რაიონში ჩაის მავნებლები აღარ არისო“. ეს აშკარად ოპორტუნისტული განწყობილებაა. ჩაის მავნებლებთან ბრძოლა სათანადოდ არ არის გაშლილი მახარაძის რაიონში. რამოწყვანი ადგილებზე ინსტრუქციების დაგზავნით კმაყოფილდება.

მთელ რიგ რაიონებში ფაქტიურად არ არის გატარებული ჩაის ნაკვეთების 5-7 წლიან მიმაგრება ბრიგადებსა და ჯგუფებზე. ამის გამო ბრიგადებს შორის მოდუნებულია პასუხისმგებლობის გრძნობა და დაბალია შრომის ნაყოფიერება. მტს-ების დირექტორები ამას გულხელდაკრეფილი შესცქერიან.

უხეირო მუშაობით ჩამორჩენილი ჩაის რაიონები ახლა ცდილობენ გარღვევას თავი დააღწიონ „შტურმებით“ ჩაის კრეფის ხუთდღიურების შედარებამ გვიჩვენა, რომ ყველა რაიონს, გარდა გეგეჭკორის რაიონისა, ივნისის უკანასკნელ ხუთდღიურში მოკრეფილი აქვს ჩაის ფოთლის გაცილებით მეტი რაოდენობა წინა ხუთდღიურთან შედარებით. მაშინ როცა ამინდი ერთნაირი იდგა. მეორდება გასული წლის უსისტემო მუშაობის მავნე პრაქტიკა—„შტურმოვშინა“. ამხ. ლ. ბერიამ მუშაობის ასეთი „სისტემა“ სამართლიანად დაჰკმო თავის მოხსენებაში საქ. კ. პ. (ბ) ც. კ-ის V პლენუმზე. როგორც სჩანს, ჩაის რაიონების პარტიულ და საბჭოთა ორგანოებს აქედან ჯერ კიდევ არ გამოუყვანათ ყველა საჭირო დასკვნა.

მკაცრი კრიტიკის ღირსია ჩაის საბჭოთა მეურნეობების მუშაობა. 1 ივლისისათვის ჩაის საბჭოთა მეურნეობებს ივნისის გეგმა შესრულებული ჰქონდათ 62,2 პროცენტით, მაშინ კი ამავე რიცხვისათვის — 71,4 პროცენტით. ყველაზე მეტ სარცხვინო მაჩვენებლებს ამ მხრივ იძლევიან წალენჯიხის, აჩიგვარის, ნარაზენის, დიდი-ჟყონის, ლაითურის და ლებაჩინის საბჭოთა მეურნეობები. ეს მოწმობს, რომ „საქჩაი“ და ადგილობრივი პარტიული ორგანოები საბჭოთა მეურნეობებს სუსტად ხელმძღვანელობენ.

ჩაის ფოთოლი ამჟამად უხვად არის შემოსული. ყველა ზომას უნდა მივმართოთ, რათა მტკიცედ იქნას დანერგილი ჩაის განუწყვეტელი კრეფა. ნუ დავივიწყებთ, რომ ივლისი გადამწყვეტია ჩაის ფოთლის წლიური გეგმის შესრულების საქმეში.

მუშურ-გლეხური წითელი არმიის მეთაურთა, პოლიტმუშაკთა, ინჟინერთა და ტექნიკოსთა დაჯილდოვების შესახებ

სსრ კავშირის ცენტრალური აღმასრულებელი კომიტეტის დადგენილება

მუშურ-გლეხური წითელი არმიის შენაერთთა, ნაწილთა და დანაყოფთა საბრძოლო, პოლიტიკური და ტექნიკური მომზადებაში უდიდესი წარმატებისათვის სსრ კავშირის ცენტრალური აღმასრულებელი კომიტეტი ადგენს დაჯილდოვებულ იქნენ მეთაურები, პოლიტმუშაკები, ინჟინრები და ტექნიკოსები:

ლენინის ორდენით:

1) ბრიგადის მეთაური **დ. მ. კოვალიოვი.**
2) პოლკოვნიკი **პ. ი. ბატოვი.**
3) მაიორი **ე. ვ. ტოიკა.**

წითელი დროშის ორდენით:

1) მაიორი **ბ. ფ. დუდაკოვი.**
2) მე-3 რანგის სამხედრო ინჟინერი **პ. დ. ნევინი.**
3) კაპიტანი **გ. პ. შიმბალოვი.**
4. კაპიტანი **ვ. ი. დუშკინი.**
5) მე-3 რანგის სამხედრო ინჟინერი **ზ. ა. იოფე.**
6) უფროსი ლეიტენანტი **გ. ი. ტხორი.**
7) უფროსი ლეიტენანტი **პ. ი. ზოტოვი.**
8) უფროსი ლეიტენანტი **ე. ე. ერლიკინი.**
9) უფროსი ლეიტენანტი **ბ. მ. ვასილიევი**
10) უფროსი ლეიტენანტი **ვ. ვ. ლევსკი**
11) უფროსი ლეიტენანტი **ს. რ. კასკოვი**
12) ლეიტენანტი **ნ. ტ. პეტრუხინი**
13) ლეიტენანტი **ა. ვ. შლეტიუხინი**
14) ლეიტენანტი **კ. გ. ბარანჩუკი**
15) ლეიტენანტი **ე. ფ. კონდრატი**
16) ლეიტენანტი **პ. ე. ავაფონოვი**
17) ლეიტენანტი **პ. პ. კონდრაშევი**
18) ლეიტენანტი **ნ. პ. ნიკიტინი**
19) ლეიტენანტი **ა. ნ. სუხანოვი**
20) ლეიტენანტი **ფ. ლ. ესკოვი**
21) ლეიტენანტი **გ. ი. სტანპკოვი**
22) ლეიტენანტი **ა. ვ. მინაევი**
23) ლეიტენანტი **პ. ს. აკულენკო**
24) ლეიტენანტი **პ. ფ. შევცოვი**
25) ლეიტენანტი **პ. ი. ხარ**
26) ლეიტენანტი **ი. ა. ლაკეევი**
27) ლეიტენანტი **ი. ნ. შაროვი**
28) ლეიტენანტი **პ. ფ. კუზნეცოვი**
29) ლეიტენანტი **ნ. ს. არტემეევი**
30) ლეიტენანტი **ი. ს. სოლდატენკო**
31) ლეიტენანტი **პ. ვ. პოლიაკოვი**
32) ლეიტენანტი **ფ. მ. პრუცკოვი**
33) ლეიტენანტი **კ. ს. დუბკოვი**
34) ლეიტენანტი **ი. ი. კრავჩენკო**
35) მე-2 რანგის სამხედრო ტექნიკოსი **ა. ი. ხოხლოვი**
36) მე-2 რანგის სამხედრო ტექნიკოსი **მ. ნ. კონდრატენკო**
37) მე-2 რანგის სამხედრო ტექნიკოსი **გ. ი. კლიუკოვი**
38) უმცროსი მეთაური **ტ. ფ. კაპინინი**
39) უმცროსი მეთაური **დ. ი. ნოვიცკი**
40) უმცროსი მეთაური **გ. ა. ხადჩიკოვი**
41) უმცროსი მეთაური **ვ. ფ. კულაბუხოვი**
42) უმცროსი მეთაური **ვ. ა. მურატოვი**
43) უმცროსი მეთაური **ს. ა. სემიონოვი**
44) უმცროსი მეთაური **ფ. ვ. პეტროვი**
45) უმცროსი მეთაური **ი. პ. შლიაპნიკოვი**
46) უმცროსი მეთაური **ვ. ს. სავჩენკო**
47) უმცროსი მეთაური **ნ. ს. პოპოვი**
48) უმცროსი მეთაური **ვ. პ. მოგილა**
49) უმცროსი მეთაური **ნ. ვ. ალექსეევი**
50) უმცროსი მეთაური **ფ. ლ. ევტუხოვი**
51) უმცროსი მეთაური **მ. ი. ნაუმოვი**
52) უმცროსი მეთაური **ი. ლ. ნიკიფოროვსკი**
53) უმცროსი მეთაური **ს. ვ. პახომოვი**
54) უმცროსი მეთაური **მ. ბ. ვასენკინი**
55) უმცროსი მეთაური **ი. ი. სემკინი**
56) უმცროსი მეთაური **ვ. ს. ხარიტონოვი**
57) უმცროსი მეთაური **დ. ვ. კოვალიოვი**
58) უმცროსი მეთაური **კ. ს. ვოლოდჩენკო**
59) უმცროსი მეთაური **ს. ა. ვინოგრადოვი**
60) უმცროსი მეთაური **კ. ი. დიადჩენკო**
61) უმცროსი მეთაური **ა. ს. დანილენკო**
62) უმცროსი მეთაური **პ. ვ. ლებადინი**
63) უმცროსი მეთაური **ა. გ. კულგინი**
64) უმცროსი მეთაური **ა. ტ. პუზოვი**
65) უმცროსი მეთაური **ა. ს. მურაშევი**
66) უმცროსი მეთაური **ი. ტ. ხოტიჩი**
67) უმცროსი მეთაური **ი. ნ. ნიკოლენკო**
68) უმცროსი მეთაური **ვ. ი. მუსტეიკისი**
69) უმცროსი მეთაური **ა. ს. საფრონოვი**
70) წითელარმიელი **ს. ლ. ლეგინი.**
71) წითელარმიელი **ვ. ი. გოლიშევი**

წითელი ვარსკვლავის ორდენით:

1. 1-ლი რანგის სამხედრო ტექნიკოსი **ნ. ნ. ტრეტიაკოვი**
2. უფროსი ლეიტენანტი **ნ. მ. ტარსკი**
3. ლეიტენანტი **ა. ა. ნეუსტროევი**
4. მე-3 რანგის სამხედრო ინჟინერი **ბ. მ. კორობკოვი**
5. მე-2 რანგის სამხედრო ტექნიკოსი **ა. გ. კოკაევი**
6. მე-2 რანგის სამხედრო ტექნიკოსი **მ. ე. ფელდმანი**
7. მე-2 რანგის სამხედრო ტექნიკოსი **პ. ბ. კოშკინი**

„საპატიო ნიშნის“ ორდენით:

1. სახელმწიფო უშიშროების ლეიტენანტი **ფ. დ. ალექსეენკო.**

სსრ კავშირის ცენტრალური აღმასრულებელი კომიტეტის თავმჯდომარე მ. კალინინი

სსრ კავშირის ცენტრალური აღმასრულებელი კომიტეტის მდივნის მაგიერ სსრ კავშირის ცენტრალური აღმასრულებელი კომიტეტის პრეზიდიუმის წევრი ნ. ფილატოვი.

მოსკოვი, კრემლი,
1937 წ. 4 ივლისი.

შურა ახალაძე

ქუთაისის აბრეშუმის კომბინატის სტახანოველი მქსოველი

ფოტო **რ. აკოფოვისა.**

თავდაცვის სესხის წარმატება

სესხის რეალიზაცია რესპუბლიკაში

საქართველოს შემნახველი ,სალაროებისა და სახკრედიტის ცენტრალურ სამმართველოში შეჯამებული ცნობების მიხედვით, 5 ივლისისათვის (2, 3 და 4 ივლისს) მთელ რესპუბლიკაში უკვე გავრცელებული იყო 39.835.360 მანეთის სესხი.

ცნობათა დაჯამების შემდეგ ზოგიერთ რაიონიდან კვლავ გრძელდებოდა წინადღის ცნობების დაგვიანებით გადმოცემა. ისე რომ, აშკარაა, რესპუბლიკაში ამჟამად უფრო მეტი რაოდენობის სესხია გავრცელებული. გარდა ამისა, დასაჯამებელ ციფრში შესულია ცნობები არა ყველა რაიონიდან, არამედ მხოლოდ 17 რაიონიდან.

ამჟამად სესხის რეალიზაცია ფაქტიურად იწლება სოფლად, კოლმეურნეობებში. სესხზე მასობრივი ხელმოწერის გაშლასთან ერთად კოლმეურნეთა შორის თავი იჩინა შრომითი ენტუზიაზმის ახალმა ძლიერმა ტალღამ.

სესხის რეალიზაცია რაიონებში

აფხაზეთში სესხის რეალიზაცია კვლავ იშვიათი წარმატებით გრძელდება. სესხის წარმატებით გავრცელების შესახებ ცნობები მოდის ყველა რაიონიდან და სახოფლო საბჭოდან.

5 ივლისისათვის აფხაზეთში გავრცელებული იყო 2.823.000 მანეთის სესხი. წინა დღით, ე. ი. 4 ივლისისათვის კი გავრცელებული იყო 1.770.000 მანეთის სესხი.

სოხუმსა და სხვა ქალაქებში (ოჩამჩირე, გაგრა და სხვ.) სესხის რეალიზაცია ძირითადად დამთავრებულია.

ახალციხეში 5 ივლისისათვის „თავდაცვის განმტკიცების სესხზე“ ხელმოწერის თანხამ 4.559.000 მანეთს მიაღწია. ერთი დღის — 4 ივლისის —განმავლობაში გავრცელებულ იქნა თითქმის 1 მილიონამდე მანეთის სესხი.

გორში და გორის მთელ რაიონში წარმატებით მიმდინარეობს სესხის რეალიზაცია. 4 ივლისისათვის რაიონში გავრცელებული იყო 512.000 მანეთის, ხოლო 5 ივლისისათვის 722.000 მანეთის სესხი.

სოფლებში, კოლმეურნეობებსა და ინდივიდუალურ მეურნეობებში გაშლილია სესხზე მასობრივი ხელისმოწერა. სესხის გავრცელების ხელშემწყობი კომისიების წევრები გადიან მინდვრად სამუშაოებზე და იდგილობრივ აწყობენ ხელმოწერას.

მახარაძის რაიონში ახალ სესხზე ხელმოწერის თანხა 5 ივლისისათვის 551.000 მანეთს აღწევდა. რაიონის მშრომელ მოსახლეობაში სესხი დიდი პოპულარობით სარგებლობს.

სამტრედიაში 4 ივლისისათვის რეალიზებული იყო 950.000 მანეთის სესხი. 4 ივლისს გავრცელებულ იქნა 170.000 მანეთის სესხი. სულ ამჟამად რეალიზებულია 1.120.000 მანეთის სესხი.

ხაშურში ახალ სესხზე ხელმოწერის თანხამ 4 ივლისს საღამოს მიაღწია 1.227.000 მანეთს.

ქალ. წულუკიძეში ახალი სესხის რეალიზაცია დიდი წარმატებით მიმდინარეობს. 5 ივლისისათვის აქ სესხზე ხელმოწერა ძირითადად დამთავრებული იყო.

მთელ რაიონში 5 ივლისისათვის გავრცელებულია სულ 559.000 მანეთის სესხი.

ბათუმის კვანძის რკინიგზელებმა პირველებმა დაამთავრეს ხელმოწერა აჭარაში

ბათუმი, 3 ივლისი (საქდესი). აჭარის მშრომელნი უდიდესი აღფრთოვანებით აწერენ ხელს ახალ სესხზე.

ხელმოწერის პირველი ორი დღის განმავლობაში, 3 ივლისის საღამოს 9 საათისათვის ბათუმში სესხს ხელი მოაწერა 12.658 კაცმა. ხელმოწერის თანხა უდრის 2.710 ათას მანეთს. უნდა აღინიშნოს, რომ შარშან ბათუმში „შეორე ხუთწლედის სესხის (მეოთხე წლის გამოშვების“) ხელმოწერის თანხა პირველი ორი დღის განმავლობაში შეადგენდა 1.273 ათას მანეთს.

3 ივლისს დამთავრდა სესხის ხელმოწერა ბათუმის კვანძის რკინიგზელთა შორის. სულ სესხს ხელი მოაწერა 1.720 რკინიგზელმა 369 ათასი მანეთის რაოდენობით.

სესხზე დიდი ხალისით აწერენ ხელს კოლმეურნეები და სოფლის ყველა მშრომელნი. აჭარის რაიონებში (ხულოს რაიონის გამოკლებით, საიდანაც ცნობები არ მოსულა) სესხს ხელი მოაწერა 3.118 მუშამ, მოსამსახურემ, კოლმეურნემ და ერთპიროვნულმა მეურნემ. 3 ივლისს ხელმოწერა პირველმა დაამთავრა ქალაქინინის სახელობის კოლმეურნეობამ. სესხს ხელი მოაწერა ყველა 65 კოლმეურნემ სულ 7.000 მანეთის რაოდენობით.

ა.-კ. სამხედრო ოლქის ნაწილებში

518.885 მანეთი ცვალებად შემადგენლობიდან

„თავდაცვის განმტკიცების სესხის“ რეალიზაციაში კადრის წითელარმიელებს, მეთაურებს და პოლიტმუშაკებს არ ჩამორჩენენ ცვალებადი და ნებაყოფლობით მოსამსახურეები. 2 და 3 ივლისის განმავლობაში სამხედრო ოლქის სხვადასხვა ნაწილების ცვალებადელებმა და ნებაყოფლობით მოსამსახურეებმა უკვე მოაწერეს ხელი 518.885 მანეთის სესხზე.

მეთაურთა ცოლებს შორის აღნიშნული ორი დღის განმავლობაში გავრცელებულ იქნა 34.495 მანეთის სესხი.

ა.-კ. სამხედრო ოლქის ნაწილებში 4 ივლისისათვის რეალიზებული იყო დიდი თანხის სესხი. ეს თანხა მთელი პირადი შემადგენლობის სამი კვირის ხელფასის 87 პროცენტს უდრის

სტალინის დივიზიაში მთავრდება სესხის რეალიზაცია

სტალინის სახელობის № დივიზიაში სესხის რეალიზაცია უკვე მთავრდება. მთელ რიგ ლეგიონებსა და შენაერთებში სესხის გავრცელებაში რაბმულნი არიან ყველა მებრძოლი, მეთაური და პოლიტმუშაკი.

დივიზიის საბანაკო შეკრებაზე ხელმოწერის თანხამ მიაღწია მთელი პირადი შემადგენლობის სამი კვირის ხელფასის 110 პროცენტს.

უახლოეს 2-3 დღეში სესხის რეალიზაცია დივიზიის ნაწილებსა და შენაერთებში მთლიანად დამთავრდება.

სესხის რეალიზაცია თბილისში

ოთხ დღეში 27.927.940 მანეთის სესხია რეალიზებული

5 ივლისს ღამის 12 საათისთვის შეჯამებული ცნობების მიხედვით, გუშინ საღამოსათვის თბილისში გავრცელებული იყო **27.927.940 მანეთის სესხი, ანუ 183.300 მანეთით მეტი, ვიდრე შარშანდელი სესხის საბოლოო თანხა იყო.** ახალ სესხზე ხელისმომწერთა რაოდენობა გუშინ საღამოსათვის 157.038 მშრომელს უდრიდა.

ორგანიზებული მოსახლეობიდან სესხზე ხელი მოაწერა 124.912 მშრომელმა. მათ შორის რეალიზებულია 25.214.210 მანეთის სესხი. არაორგანიზებული მოსახლეობიდან სესხი გავრცელებულია 32.126 მშრომელს შორის. გავრცელებული სესხის თანხა 2.713.730 მანეთს უდრის.

გასული წლის სესხის რეალიზაციის საბოლოო თანხას გადააჭარბეს — **ლენინის რაიონმა** 570.000 მანეთით, **სტალინისამ** — 335.000 მანეთით, **26 კომისრისამ** — 257.000 მანეთით და **კიროვის რაიონმა** — 130.000 მანეთით.

სესხზე ხელისმოწერა წარმატებით გრძელდება მთელ ქალაქში.

მეცნიერები და მეცნიერი მუშაკები ხელს აწერენ სესხს

2 ივლისს შესდგა მეცნიერებათა აკადემიის საქართველოს ფილიალისა და მისი სამეცნიერო ინსტიტუტების მუშაკთა საერთო კრება, მიძღვნილი „სსრ კავშირის თავდაცვის განმტკიცების სესხზე“ ხელმოწერისადმი.

309 მეცნიერმა მუშაკმა, რომლებიც ამჟამად ქალაქში იმყოფებიან, პირველ დღეს ხელი მოაწერეს 121.780 მანეთზე, რაც შეადგენს ხელფასის თვიური ფონდის დაახლოებით 76 პროცენტს.

ხელმოწერამ დიდი აღფრთოვანებით ჩაიარა.

კრებებზე მეზნებარე სიტყვებით გამოვიდნენ აკად. მარის სახელობის ინსტიტუტის დირექტორი პროფ. ს. ჯანაშია პროფ. ა. ჩიქობავა და პროფ. მ. ნოდია.

ფილიალსა და მის სამეცნიერო ინსტიტუტებში სესხზე ხელმოწერა გრძელდება (საქდესი).

ხელმოწერა მინდვრებზე საკოლმეურნეო ბრიგადებში

2 და 3 ივლისს მინდვრებზე, ბრიგადებში გამართულ მიტინგებზე თბილისის საგარეუბნო რაიონის მახარაძის სახელობის კოლმეურნეობის კოლმეურნენი მხურვალედ აიყვალშებოდნენ მთავრობის გადაწყვეტილებას „სსრ კავშირის თავდაცვის განმტკიცების სესხის“ გამოშვების შესახებ.

აქვე, მინდვრებზე, პურის მოსავლის აღებას დაიწყო ხელმოწერა სესხზე. კოლმეურნეებმა უკვე ხელი მოაწერეს 70 ათასზე მეტ მანეთს.

კოლმეურნეობის სტახანოველებმა ხელი მოაწერეს ოთხას მანეთზე და უფრო მეტ თანხაზე. სტახანოველმა ამხ. მელქაძემ ხელი მოაწერა 850 მანეთზე.

ხელმოწერა კოლმეურნეობაში გრძელდება (საქდესი).

სესხზე ხელმოწერა ფოთში

ფოთი, 5 ივლისი (საქდესი). უდიდესი აღფრთოვანებით, გახსაკუთრებული ერთსულოვნებით აწერენ ხელს ფოთის მშრომელები „სსრ კავშირის თავდაცვის განმტკიცების სესხზე“. 4 ივლისისათვის სესხზე ხელმოწერის საერთო თანხამ ქალაქში მიაღწია 740 ათას მანეთს. ხელმოწერა გრძელდება.

სსრ კავშირის ცენტრალური აღმასრულებელი კომიტეტის პრეზიდიუმში

მოსკოვი, 5 ივლისი (საქდესი). გუშინ, 4 ივლისს, სსრ კავშირის ცენტრალური აღმასრულებელი კომიტეტის პრეზიდიუმის სხდომაზე დარბაზში, შეიკრიბნენ საბჭოთა კავშირის უაღრესად გამოჩენილი პოლარელები, რომელთა სახელი დღეს მთელი ქვეყნისთვის ცნობილია. ცენტრალური აღმასრულებელი კომიტეტის პრეზიდიუმი ჯილდოვებს გადასცემს არქტიკის მამაც მკვლევარებს, ჩრდილოეთის პოლუსის დამპყრობთ, რომლებმაც იქ დაარსეს პოლარული სადგური მოდრეიფე ყინულზე. ექსპედიციის უფროსი ამხ. შმიდტი, ექსპედიციის ფლაგშტურმანი მაიორი ამხ. სპირინი, ექსპედიციის უფროსის მოადგილე ამხ. შეველიოვი, თვითმფრინავ „სსრ—ნ—172“-ის მეთაური ამხ. ალექსეევი, თვითმფრინავ „სსრ—ნ—166“-ის მეთაური ამხ. გოლოვინი, თვითმფრინავ „სსრ—ნ—170“-ის პილოტი ამხ. ბაბუშკინი პირველნი მივიდნენ თავმჯდომარის ამხ. მ. ი. კალინინის მაგიდასთან. გულთბილად ულოცავს რა დაჯილდოვებას, იგი თვითეულ მათგანს გადასცემს ლენინის ორდენს, სიგელს საბჭოთა კავშირის გმირის სახელწოდების მინიჭების შესახებ და ჩეკს ფულადი პრემიის მისაღებად.

დამსწრენი მხურვალედ მიესალმებიან საბჭოთა კავშირის ახალ გმირებს. მისალმებანი ახლდება, როდესაც მიხეილ ივანეს-ძე აძლევს ლენინის ორდენებსა და ჩეკებს საბჭოთა კავშირის გმირებს ამხ. ვოდოპიანოვსა და მოლოკოვს.

ო. ი. შმიდტი ლაპარაკობს ექსპედიციის მონაწილეთა უდიდესი მადლობის, სიხარულისა და სიამაყის გრძნობაზე საბჭოთა ქვეყნისათვის, რომელიც ასე აფასებს თავის ერთგულ და თავდადებულ შვილებს.

— ჩვენ მოხარული ვართ, — აცხადებს ამხ. შმიდტი, — რომ შევასრულეთ სტალინური დავალება. ვიჩქვენეთ, თუ რის უნარი შესწევს ჩვენს ქვეყანას. ჩრდილოეთის პოლუსის მიღწევით ჩვენ ჯერ კიდევ არ ავაღნაზღაურებია მთელი ის ალერსი და ყურადღება, რომელსაც არ იშურებს ჩვენთვის ჩვენი ქვეყანა. ჩვენ შემდეგშიაც ვიმუშავებთ ჩრდილოეთის ათვისებაზე, ყოველი იმ ამოცანის შესრულებაზე, რომელსაც კი დაგვავალებენ. რაც უფრო მეტ დავალებას დაგვაკისრებენ, მით უფრო ბედნიერი ვიქნებით.

იმაზე, რომ დაჯილდოვებულნი არ დაკმაყოფილდებიან მიღწეულით, არამედ ებრძოლებენ ახალი წარმატებებისათვის, ლაპარაკობენ ამხ. ალექსეევიც და ამხ. ვოდოპიანოვიც. ისინი სიტყვას აძლევენ ამხ. კალინინს და მისი სახით მთავრობასა და ამხანაგ სტალინს, რომ პოლარელები მზად არიან შეასრულონ ყოველი დავალება თავისი დიადი სამშობლოს სასახელოდ.

შემდეგ ჯილდოებს ღებულობენ ექსპედიციის დანარჩენი მონაწილენი: პილოტები, შტურმანები, ბორტმექანიკოსები, რადისტები, საბჭოთა ტექნიკოსები, პრესის თანაშრომლები, აგრეთვე ჩრდილოეთის საზღვაო გზის მთავარსამმართველოს მუშაკები ამხ. ბერგავინოვი და იანსონი, ამინდის ბიუროს უფროსი სინოპტიკოსი, სამოილოვი და სხვები.

ამავე სხდომაზე ჯილდოები მიიღო მუშურ-გლეხური წითელი არმიის მეთაურთა ჯგუფმა.

ორდენების ჩაბარების შემდეგ ამხ. კალინინმა წარმოსთქვა სიტყვა.

მდგომარეობა ესპანეთში

ესპანეთის ფრონტებზე

(სააგ. დეპ. სააგენტოს მიერ პარიზიდან და ლონდონიდან მიღებული ცნობებით)

ცენტრალური ფრონტი

ესპანეთის თავდაცვის სამინისტროს ნაკრები ცნობების თანახმად, რომელიც 3 ივლისს საღამოთი გამოქვეყნდა, ცენტრალური ფრონტის სტვადასხვა სექტორში თოფისა და ზარბაზნების სროლა იყო.

რეიტერის სააგენტოს მადრიდელი კორესპონდენტის 4 ივლისის ცნობით, ყველაზე მეტი აქტივობა კარაბანჩელის სექტორში აღინიშნება. ამ უკანასკნელ რამდენიმე დღის განმავლობაში მომხდარი ბრძოლების შედეგად, რესპუბლიკელთა ჯარებმა დაიკავეს კარაბანჩელის ტერიტორიის 2 ათასი კვ. მეტრი და 100 შენობა. რესპუბლიკელთა ჯარების მარჯვენა ფრთამ გვადალახარის ჩრდილოეთით მდებარე რაიონში ნახევარი კილომეტრით წაიწია წინ.

მდინარე ტახოს სექტორში რესპუბლიკელთა არტილერია ენერგიულად უშენს ყუმბარებს მეამბოხეთა პოზიციებს.

ჩრდილოეთის ფრონტი

ესპანეთის თავდაცვის სამინისტროს 3 ივლისის საღამოს ცნობით, მეამბოხეებმა ჩრდილოეთის ფრონტის ბისკაის უბანზე იერიში მიიტანეს სან ხულიან დე მუსკესზე და დაიკავეს ეს პუნქტი. რესპუბლიკელთა ჯარებმა გაიშალეს კონტრიერიში ვალმასედის სექტორში.

აღმოსავლეთის ფრონტი

აღმოსავლეთის (არაგონიის) ფრონტზე მხოლოდ ტყვიამფრქვევისა და თოფის უმნიშვნელო სროლაა. რესპუბლიკელთა არტილერიამ წარმატებით დაუშინა ყუმბარები მეამბოხეთა ჯარების შეჯგუფებას ალტუდევარში.

○

ესპანეთის თავდაცვის სამინისტროს ცნობის თანახმად, რესპუბლიკელთა ძალებმა დაიკავეს ლერინის სასარგებლოდ მოქმედებდნენ. ახლა ამას დაერთო შეთქმულება, რომელიც ამაყწინათ აღმოაჩინეს აშკარა მამხილებელი საბუთებით. პოლიცია მუშაობს იმაზე, რომ გამოაშკარაოს შპიონაჟისა და ღალატის მთელი ჩსელი".

დასასრულ გაზეთი სწერს:

„მტერი დაუნდობლად უნდა მოვსპოთ, რათა საფრთხეში არ ჩავარდეს რევოლუციის მონაპოვარნი".

სიძნელენი მეამბოხეთა ზურგში

ვალენსია, 3 ივლისი (საქდესი). მეამბოხეების მიერ დაკავებული ტერიტორიიდან გამოქცეულები ლაპარაკობენ იმ სიძნელეების შესახებ, რომელთაც მეამბოხენი აწყდებიან მოსავლის აღების დროს. მიუხედავად უსასტიკესი რეპრესიებისა, მოსახლეობა ყოველნაირად გაურბის მინდვრის მუშაობაში მონაწილეობას და საბოტაჟს უწევს მოსავლის აღებას. გენერალმა ფრანკომ გამოსცა დადგენილება, რომლის თანახმადაც მოსავლის აღების საბოტაჟში ბრალდებული ყველა პირი განიხილება როგორც მეამბოხეთა ხელისუფლების საწინააღმდეგო გამოსვლების აქტიური მონაწილე და გადაეცემა სამხედრო სასამართლოს.

მეამბოხენი თავს დაესხნენ ინგლისის გემს

ლონდონი, 4 ივლისი (საქდესი). გუშინ ესპანეთის ფაბრის საგენტომ გადმოსცა ცნობა, რომ სან-ტანდერის ახლოს ინგლისის რამდენიმე გემს თავს დაესხა მეამბოხეთა სამი თვითმფრინავი; თვითმფრინავებმა ჩამოაგდეს ყუმბარები, რომლებიც დაეცა ინგლისის გემების ახლოს.

ლონდონი, 4 ივლისი (საქდესი). ინგლისის საადმირალომ გამოაცხადა, რომ ორმა თვითმფრინავმა ჩამოაგდო ორი ყუმბარა, რომლებიც დაეცა ჩრდილო ესპანეთის სანაპიროსთან ინგლისის ორი საესკადრო ნაღმოსნიდან ერთი მილის დაშორებით. ამასთან დაკავშირებით არავითარ ოფიციალურ ნაბიჯს არ სდგამენ. რამდენადაც ვიცით დასავლეთის საადმირალო, ინგლისის საესკადრო ნაღმოსნებს სროლა არ აუტეხიათ თვითმფრინავებისათვის.

ქალაქის ჭრამვაის მუნიციპალიზაცია ვალენსიაში

ვალენსია, 3 ივლისი (საქდესი). ქალაქ ვალენსიის მუნიციპალიტეტმა დადგინა მოახდინოს ქალაქის ტრამვაის მუნიციპალიზაცია. როგორც ვიცით, აქამდე ტრამვაი შრომის ანარქო – სინდიკალისტური ნაციონალური კონფედერაციის გამგებლობაში იმყოფებოდა.

მუშათა საყოველთაო კავშირის აღმასკომის სხდომა

ვალენსია, 3 ივლისი (საქდესი). 1 ივლისს მუშათა საყოველთაო კავშირის აღმასკომის სხდომას დაესწრო ლარგო კაბალიერო, რომელიც კვლავ შეუდგა მუშათა საყოველთაო კავშირის გენერალური მდივნის მოვალეობის შესრულებას.

სან-როკეში ჩავიდა გერმანიის ქვეითა ჯარი

პარიზი, 4 ივლისი (საქდეკი). ესპანის საგენტოს გრძალტარიდან აუწყებენ, რომ ხერესიდან სან-როკეში ჩავიდა გერმანიის ქვეითა ჯარი 4 ათასი კაცის შემადგენლობით. ხერესში, ეტყობა, თავა უყრიან ძნიშნელოვან სამხედრო ძალებს მეამბოხეთა არმიის შესავსებად.

კატალონიის შეიარაღებულ ძალთა სარდალი გენერალი პოსასი ისმენს რესპუბლიკური არმიის (არაგონის ფრონტი) ერთერთი ნაწილის უფროსის განმარტებას. ფოტო „სოიუზფოტოსი".

ესპანეთი. ვალენსია

კულტურის დაცვის მწერალთა საერთაშორისო ასოციაციის მეორე კონგრესს

სსრ კავშირის საბჭოთა მწერლების კავშირი მხურვალე ძმურ სალამს უძღვნის კულტურის დაცვის მწერალთა საერთაშორისო ასოციაციის მეორე კონგრესს.

კონგრესი შეიკრიბა ფაშისტების და ისტერვენტების მიერ აღყაშემორტყმულ რესპუბლიკურ ესპანეთში, რომლის ერთგული შვილნი გაჟკაცურად და უშიშრად იცავენ თავიანთ სამშობლოს შუასაუკუნოებრივი ბარბაროსობისა და ბნელეთისმოციქულობისაგან. მწერალთა საერთაშორისო ასოციაციის კონგრესი ვალენსიაა და მადრიდში — საუკეთესო დამამტკიცებელი საბუთია კულტურის დამცველთა ინტერნაციონალური სოლიდარობისა მთელ მსოფლიოში და მათი ღრმა თანაგრძნობა გმირი ესპანელი ხალხისადმი. საბჭოთა მწერლები, ისე როგორც სსრ კავშირის ყველა შრომელი, ხრიან დროშებს გარსია ლორკას და ესპანეთის კულტურის სხვა წარმომადგენელთა ნაშრომების წინაშე, რომელნიც დაეცნენ გამბედულ ფაშისტურ ურდოებთან ბრძოლაში. სამარადისო სირცხვილი და ზიზღი ესპანელი ხალხის პირისპირ ულაყ ჯალათებს, ქალთა და ბავშვთა მკვლელებს, ისტორიულ კულტურულ ღირებულებათა გამანადგურებლებს!

საბჭოთა მწერლების კავშირს, ისე როგორც საბჭოების მთელს ქვეყანას, შეურყეველად სწამს კულტურისა და პროგრესის დამცველთა მოახლოებული გამარჯვება ფაშიზმის ბნელ ძალებზე. საბჭოთა მწერლები მხურვალედ უსურვებენ კონგრესს წარმატებას მის მუშაობაში.

საბჭოთა მწერლების კავშირის სახელით — გ. ლახუტი.

ახალგაზრდობის კომუნისტური ინტერნაციონალის დელეგაცია ვალენსიაში

ვალენსია, 3 ივლისი (საქდესი). ვალენსიაში ჩავიდა ახალგაზრდობის კომუნისტური ინტერნაციონალის დელეგაცია, რომელშიც შედიან: ახალგაზრდობის კომუნისტური ინტერნაციონალის მდივანი ვოლფი, ამერიკის შეერთებული შტატების კომუნისტური ახალგაზრდობის გენერალური მდივანი გრინი, საფრანგეთის კომუნისტური ახალგაზრდობის აღმასკომიდან კაზანოვი, ავსტრიისა და შვეიცარიის დელეგატები, დელეგაცია შეხვდა ესპანეთის გაერთიანებული სოციალისტური ახალგაზრდობის აღმასკომს და მოწოდებით მიმართა ესპანეთის ახალგაზრდობას.

ახალგაზრდობის კომუნისტური ინტერნაციონალის დელეგაცია იყო ესპანეთის კომპარტიის ცენტრალურ კომიტეტში, სადაც ხანგრძლივი საუბარი ჰქონდა ცენტრალური კომიტეტის წევრებთან ჩეკასა, მიხესა და სხვებთან.

საბჭოთა კავშირისა და თურქეთის მეგობრობა

ანკარა, 3 ივლისი (საქდესი). თურქეთის პრესის ყურადღების ცენტრში დგას საკითხი თურქეთის საგარეო საქმეთა მინისტრის ტეფიკ რუშტი არასისა და შინაგან საქმეთა მინისტრის შუქრუ კაის მოსკოვში ჩამოსვლის შესახებ, რაც უნდა მოხდეს 12 ივლისს. თითქმის ყველა დღევანდელ გაზეთში შეჯამებულია შეხვედრები და დასახულია პერსპექტივები საბჭოთა კავშირისა და თურქეთის მეგობრულ ურთიერთობათა განვითარებისა.

იუნუს ნადი „ჯუმხურიეტის" მოწინავე სტატიაში სათაურით „საბჭოთა კავშირისა და თურქეთის მეგობრობა" სწერს:

„ჩვენ ჰეშმარიტად უსაზღვროდ ვმაყობთ იმით, რომ შეგვიძლია ცხადად და მტკიცედ განვაცხადოთ იმ ჩვენი მეგობრული გრძნობების შესახებ სსრ კავშირის მიმართ, რომელნიც არასოდეს შეცვლილან და მატულობდნენ კიდეც, მიუხედავად საერთაშორისო ვითარების გართულებებისა...

თურქეთ - საბჭოთა კავშირის მეგობრობა, რომელიც განუწყვეტლივ ძლიერდება, ცარიელი სიტყვა კი სანტიმენტალური მტკიცება როდია. ეს მეგობრობა ცოცხლობს და მუდამ იცოცხლებს იმ მიზეზებთან ერთად, რომლებმაც ის თავდაპირველად წარმოშვეს".

შემდეგ ხაზს უსვამს ორივე ქვეყნის მეგობრულ ურთიერთობათა მნიშვნელობას საყოველთაო მშვიდობიანობისათვის ბრძოლის საქმეში, ავტორი სწერს:

„სხვებმა რაც უნდა ის იფიქრონ, ჩვენ კი ვრწმებით ჩვენს ძალაში, რომ ჩვენი მეზობელი ქვეყანა დასახლებულია დიადი, ჩვენდამი მეგობრულად განწყობილი ხალხით და რომ ამ ქვეყანას საჭიროა სერიოზული ანგარიში გაეწიოს საყოველთაო მშვიდობიანობის ინტერესებისათვის".

იალმანი გაზეთ „ტანინ" მოწინავე სტატიაში, რომელიც მიძღვნილია თურქეთის მინისტრთა მოსკოვში გამგზავრებისადმი, აღნიშნავს, რომ გამგზავრება შუქრუ კაისა, რომელიც როგორც თურქეთის სახალხო პარტიის გენერალური მდივანი, წარმოადგენს თურქეთის საზოგადოებრივი, ეკონომიური და პოლიტიკური ცხოვრების ერთერთ ხელმძღვანელს, კიდევ უფრო აძლიერებს იმ მნიშვნელობას, რომელსაც თურქეთში საბჭოთა კავშირისა და თურქეთის მეგობრობას აძლევენ.

„არასის მოსკოვს გამგზავრებას, — სწერს ავტორი, — დიდი ხანია მოელოდნენ. შინაგან საქმეთა მინისტრისა და სახალხო პარტიის გენერალური მდივნის შუქრუ კაის ერთდროული გამგზავრება კიდევ უფრო აღიდებს ამ დარბაზობის მნიშვნელობას". ავტორი განსაკუთრებით ხაზს უსვამს საბჭოთა კავშირისა და თურქეთის მეგობრობის მნიშვნელობას საყოველთაო მშვიდობიანობისათვის ბრძოლის საქმეში.

„ორივე ქვეყანამ, — აცხადებს ავტორი, — შესძლო მოკლე ვადაში დაეკავებინა საყოველთაო მშვიდობიანობის ინტერესებისათვის ნამდვილი სამსახურის პოზიცია. სსრ კავშირი და თურქეთი სხვა ქვეყნებზე გვიან შევიდნენ ერთა ლიგაში, მაგრამ მათ უფრო მეტად შეითვისეს ერთა ლიგის სული, ვიდრე ლიგის ბევრმა ძველმა წევრმა, და ყოველი საბაბის დროს იჩენდნენ გულწრფელ მისწრაფებას იმისაკენ, რომ ეს სული მთელს მსოფლიოში დანერგილიყო".

აზომ უსი გაზეთ „კურუნის" სარედაქციო სტატიაში ხაზს უსვამს იმ განსხვავებას, რომელიც არსებობს საბჭოთა კავშირისა და თურქეთის სტაბილურ მეგობრულ დამოკიდებულებასა და ევროპულ „კონიუნქტურულ მეგობრობას" შორის; აღნიშნავს, რომ მძიმე მოვენტებში საბჭოთა კავშირისა და თურქეთის მეგობრობის ძალა და ღირებულება მატულობს. „თურქეთისა და საბჭოთა კავშირის ინტერესები, — სწერს ავტორი, — არაფერში არ ეჯახებიან ერთმანეთს, უფრო მეტი, ამ ქვეყნებს შორის არსებობს შეხედულებათა სრული ერთიანობა ევროპაში მშვიდობიანობის დამყარების შესახებ. საბჭოთა კავშირისა და თურქეთის თანამშრომლობა წარმოადგენს დამოუკიდებელ ღირებულებას მშვიდობიანობის საქმისათვის თანამედროვე ევროპაში. ჩვენ სინდისისა და კატეგორიულობის მოვალეობად მიგვაჩნია ხაზი გავუსვათ ამ ჭეშმარიტებას, რომელიც დადასტურებულია მრავალი რეალური მაგალითით".

თურქეთის მინისტრების მოგავალი ჩამოსვლისათვის მოსკოვში

ანკარა, 4 ივლისი (საქდესი). დღეს ყველა თურქულ გაზეთში თვალსაჩინო ადგილზე მოთავსებულია მრავალი სურათით ილუსტრირებული ცნობა სსრ კავშირში თურქეთის შინაგან საქმეთა მინისტრის შუქრი კაის გამგზავრების შესახებ. მინისტრი გაიცილა თურქეთის პრემიერმა ისმეთ ინენიუმ. გაზეთებში დიდი ადგილი უკავია ამრეთვე ცნობას, რომ თეირანიდან მოსკოვს გაემგზავრება თურქეთის საგარეო საქმეთა მინისტრებმა ხელი მოაწერეს ალმოსავლეთის ოთხი ქვეყნის თავდაუსხმელობის პაქტს.

ეხება რა თურქეთის მინისტრების მოსკოვში გამგზავრებას, გაზეთი „სონ პოსტა" სწერს:

„თურქ ხალხს ამჟამად უკეთ, ვიდრე როდისმე, ესმის, რომ თურქეთის ახალგაზრდა რესპუბლიკის ნაგანი ძალები და ის ადგილი, რაც მან ხალხთა შორის დაიკავა, წარმოადგენენ იმ მაღლიანი პერიოდის ნაყოფს, რომელსაც დასაბამი მისცა საბჭოთა კავშირთან მეგობრობამ. თურქეთმა, მას შემდეგ, რაც იგი სსრ კავშირის მეგობარი გახდა, გაიგო მეგობრობა მრავალ სხვა ქვეყანასთანაც. ყოველივე ამან ერთად აღებულმა შესაძლებლობა მისცა თურქეთის ახალგაზრდა რესპუბლიკას ეწარმოებია დამოუკიდებელი და გარეშე გავლენისაგან თავისუფალი პოლიტიკა. თურქეთის რესპუბლიკას რომ არ ჰქონოდა ეს ყველაზე ძველი მეგობრობა საბჭოთა კავშირთან, მეტად ძნელი, შესაძლოა შეუძლებელიც იქნებოდა ახალი მეგობრობის შექმნა. ამ თვალსაზრისით ჩვენ შეგვიძლია ვთქვათ, რომ თურქეთის მთელი შემდგომი მეგობრული კავშირურთიერთობის გამოსავალი წერტილი ეს პირველი და ყველაზე ძველი მეგობრობაა სსრ კავშირთან".

ერევნის ელექტრონული ბიბლიოთეკა

პროფ. ივ. ჯავახიშვილი

ილია ჭავჭავაძე და საქართველოს ისტორია

ილია ჭავჭავაძის ღრმა რწმენით, ყოველმა კულტურულმა ერმა თავისი წარსული კარგად და სრული შეგნებით უნდა იცოდეს. მაგრამ ჩვენს დაუვიწყარ მომაგეს საქართველოს ისტორიის ეროვნული თავმოშწონების თვალსაზრისითაც და ეროვნული სიამაყის გრძნობის ჩასა. ნერგავად კი არ უნდოდა და სჯირდებოდა, არამედ მას წარსულის მხოლოდ უტყუარი და დაუნდობელი, მაგრამ პირუთვნელი შეფასება აინტერესებდა...

როდესაც რომელიმე ერის ისტორია შესწავლილი არ არის, ისტორიის მაგიერ ხშირად, ერთი მხრით, უგეგმოდ წარმოებული კვლევა-ძიება ხოლმე გაბატონებული, მეორე მხრით კი მიმბაძველობასა და რწმენაზე დამყარებული სქემატიზმი იპყრობს ხოლმე ისპარეზს. პირველი დამაღონებელია თავისი უსისტემობითაც და თანაც არც გულსა და არც გონებას არას ეუბნება. მეორემ კი, თუმცა შესაძლებელია გამოუცდელი მკითხველი თავისი აღნაგობითა და გარკვეულობით უფრო მოჰხიბლოს, მაგრამ მავნებელია იმდენად, რამდენადაც წარსული ცხოვრების ხორცშესხმული სურათის მაგიერ რეალურ შინაარსს მოკლებული სქემა არის ხოლმე წარმოდგენილი. ასე იყო საქართველოშიც.

ჩვენში წარსული საუკუნის 90-ია ნ წლების დამლევამდე და შემდეგაც უგეგმო, შემთხვევითი ხასიათის ისტორიოგრაფია ბატონობდა რომელიც, რასაკვირველია, ილია ჭავჭავაძეს ვერც მოეწონებოდა და ვერც დააკმაყოფილებდა. აი, მაგალითად, რას ამბობდა ილია ჭავჭავაძე 1880 წ.:

„ჩვენი ხალხისა და ქვეყნის ისტორიაც მეტად ბნელია და შეუმუშავებელი. ჩვენს ისტორიაში ან სულ არ არის ფაქტები ჩვენის ხალხის ცხოვრების შესახებ და თუ არის კანტიტენტად სადმე, ისიც მეტად საეჭვო. ან ვამბობთ მარტო ამისთანა ფაქტის თაობაზე, რომელშიაც ერთობ ხალხი იჩენს თავის თავს, თავის თვისებასა, თავის მონაწილეობას ისტორიაში. ერთი სიტყვით, ჩვენის შიდაცხოვრების ისტორია ჯერ ფარდა-აუხდელია და უცნობი ჩვენთვის. ჩვენი „ქართლის ცხოვრება" ხალხის ისტორია კი არ არის, მეფეთა ისტორიაა, და ხალხი კი, როგორც მომჭედი პირი ისტორიისა, ჩრდილშია მიჩენებული. თითქოს ხალხის ისტორიის შესამეცნებლად საკმაოა კაცმა იცოდეს მარტო მეფეთა ისტორია. თითონ მეფეთა მოქმედებაც ნაჩვენებია საგარეო საქმეთა შესახებ და არა შესახებ შიდა-საქმეთაო".

სწორედ ასეთი უსისტემო და უმეთოდო ისტორიის საწინააღმდეგოდ 1889 წ. «Северный Вестник»-ში („ჩრდილოეთის მოამბე") ნ. დ.-ს ფსევდონიმით ივ. ჯაბადარის წერილები გამოქვეყნდა საქართველოს შესახებ («Письма о Грузии»). ავტორი აქ, მისივე განცხადებით, საქართველოს ისტორიაზე ისტორიული კრიტიკისა და შედარებითი მეთოდის გამოყენებით მსჯელობდა. ამ თავის წერილებში, ვითომც სწორედ ამ ორი მძლავრი მეთოდით აღჭურვილმა საქართველოს ისტორიაც განიხილა და მისი წარსულის შეფასების შემდგომ, თავისი მსჯავრიც დასდო. მაგრამ, საფუძვლიანი, დინჯი კვლევა-ძიების მაგიერ, ივ. ჯაბადარის წერილებში სწორედ ისეთი სქემატიზმი აღმოჩნდა, რომელიც ავტორის სრული მოუმზადებლობის გამო, მთლიანად მცდარი გამოდგა. ამისდა მიუხედავად, მაინც, ვითარცა თითქმის ისტორიის უმაღლესი და მკვეთრი მეთოდებით მომარჯვებული დამიანის ნამუშევარსა და ნასიბრძნს, ქართული საისტორიო წყაროების უცილობელსა და გამოუცდელს ჩვეულებრივ მკითხველზე ივ. ჯაბადარის კატეგორიულს დასკვნებს დიდი შთაბეჭდილების მოხდენა შეეძლო. ხოლო, რამდენადაც მთელი მისი მსჯელობა თავდაშვებული ნიჰილისტური მსოფლმხედველობით იყო გამსჭვალული, იგი მკითხველს დიდს ვნებას მოუტანდა. ამიტომაც ივ. ჯაბადარის წერილების უყურადღებოდ და გაუხსნელად დატოვება არ შეიძლებოდა. რა თქმა უნდა, ეს უპირველესად ქართველ ისტორიკოსთა მოვალეობა უნდა ყოფილიყო, მაგრამ, რაკი ისინი სდუმდნენ, ვითარცა ქართული საზოგადოებრივი აზრის მესაჭეს, ისტორიკოსის მოვალეობის სრულებაც უნებლიედ ისევ ილ. ჭავჭავაძეს მოუხდა. მან ივ. ჯაბადარის ნაშრომი ვრცლად განიხილა თავის წერილებში, რომელთაც სათაურად „აი ისტორია" უწოდა. ფრიად საგულისხმოა, თუ როგორ მოეპყრო ილი ამ საქმეს და რა გააკეთა მან ამ დარგში.

რაკი ილ. ჭავჭავაძეს ისტორიის უაღრესი მნიშვნელობა კარგად ესმოდა და შეგნებული ჰქონდა, ცხადია, მას არ შეეძლო საქართველოს წარსულის სავალალო მდგომარეობისათვის ყურადღება არ მიექცია და მართლაც ჩვენს დიდებულს მგოსანსა და პუბლიცისტს წინათაც და შემდეგშიც არა ერთხელ თავისი პირდაპირი მოვალეობისათვის თავი დაუნებებია და ისტორიული კვლევა-ძიების საკითხი ჩაეღუა.

ვინც ილ. ჭავჭავაძის ამ დარგის საკმაოდ მრავალრიცხოვან წერილებს გულდასმით გადაიკითხავს, მას საშუალება ექმნება, როგორც მისი კონცეპციები გამოარკვიოს ისტორიის ზოგად საკითხებზე, ისევე ისიც გაითვალისწინოს, თუ რა წვლილი აქვს ილ. ჭავჭავაძეს საქ. ისტორიის შესწავლაშიც შეტანილი.

ივ. ჯაბადარის უკვე ძირითადი რწმენა სქემატიზმისა და მონური მიმბაძველობის გამომქლავნებელი იყო. იგი დრეპერის ოდესღაც გავრცელებულს აზრს ემყარებოდა, ვითომც ყოველ ერს, თავისი ბავშვობისა, ყრმობისა და ჭაბუკობის შემდეგ, აუცილებლად სიბერე ეწეოდეს ხოლმე. ამიტომ იყო, რომ ჯაბადარს ერთს თავის წერილთაგანში ნათქვამი ჰქონდა: მართალია, თუ არა, რომ ქართველი ერი უკვე მოხუცებულია და ღონე გამოელია, თუ მას ჯერ კიდევ სრული ინტენსიური ცხოვრება არც კი დაუწყია და თავისი ძალღონე მჭრმისისათვის შეუნახავსო? და თითონ პასუხს აძლევდა მკითხველს: არა, ჯერ ინტენსიური ცხოვრება არც კი დაუწყიაო.

ილ. ჭავჭავაძე ამ მცდარსა და ასე უცნაურად გამოთქმულ დებულებას სასტიკად შეებრძოლა. იგი ირონიულად ამბობდა:

„ავტორი (ე. ი. ჯაბადარი) მერე დაგვიმტკიცებს, რომ ჩვენ სრულის ინტენსიური ცხოვრებით არ გვიცხოვრია და (გვიხაროდეს!) ღონე შეგვინახავს მერმისისათვისო" (ტ. V, გვ. 8.). ასეთი რამის თქმა შეეძლო მხოლოდ იმას, ვისაც სწამდა, რომ „სრული ინტენსიური ცხოვრება ღონისაგან სკლის ერსა", ე. ი. ასუსტებს, აუძლურებს, ხოლო „არაინტენსიური ცხოვრება კი ანახვინებს ძალას მერმისისათვისო" (იქვე). ამაზე ილ. ჭავჭავაძე სამართლიანად სწერდა:

„დღეს — აქამომდე გვეგონა, რომ ხსნა ერისა სწორედ მაგ ინტენსიური ცხოვრებაშია და, თურმე ეს იტყვით, ფასარჩობი ფონე კი სწორედ ეგ ინტენსიური ცხოვრება ყოფილაო". აქედან მხოლოდ იმ დასკვნის გამოტანა შეიძლება, რომ „ბედნიერი ერა ისა ყოფილა, ვინც ამ ინტენსიური ცხოვრების მაცდურობას არ აჰყოლია, მისგან არ გაბრიყვებულა და ღონე შეუნახავს მერმისისათვისო" (გვ. 9).

ეს მოძღვრება ილ. ჭავჭავაძეს სლავიანოფილების მსოფლმხედველობის ანარეკლად მიაჩნდა: „ესეც გამოვიდა სლავიანოფილების მოძღვრება, მერე მარტო იგი ნაწილი ამ მოძღვრებისა, რომელიც დიდისა და პატარისაგან სასაცილოდ აგდებულიაო" (ტ. VIII, გვ. 11).

ჩვენმა დიდებულმა მოღვაწემ ამ მოძღვრებას თავისი შემდეგი მსჯელობა და რწმენა დაუპირისპირა:

„ინტენსიური ცხოვრება ერთსა-და იმავე დროს სათავეც არის და შედეგიც კულტურისა, რომელიც ათასის წლობით შენებულა, აგებულა, მართალია, კატაბრიობის დაუღალავ და დაუძინებელ ჯაფით, გარჯითა და მხნეობით, მაგრამ იმისათვის, რომ უფრო გალონიერდეს, გაძლიერდეს, გამოფოლადდეს, გამოჯანჯღნეს არსებობისათვის საჭიროდ. ამიტომაც კულტურა და მასთან განუყოფელი ინტენსიური ცხოვრება კაცობრიობის ღონისა და სიმკვიდრის დედაბოძია, ქვაკუთხედიაო" (ტ. V, გვ. 9). „ღონე შეინახება მერმისისათვისო, გვანუგეშებს ავტორი". კაი ნუგეშია, კაცმა რომ ილარა ჭამოს, რომ კბილები არ გაუცვდეს და მერმისისათვის შეინახოს. რა ოხრობისათვის ღონე საჭირო, რიღას მაჭისია ის შენახული ღონე, თუ არ იმავ ინტენსიურ ცხოვრებისათვის. თუ ასეა, ან ითონ ინტენსიური ცხოვრება რის მაჭისია, თუ ღონისაგან სკლის ერსა, ასუსტებს, აუძლურებს" (იქვე, გვ. 10).

ასეთ სქემატიზმსა და გაზეპირებულ აზრებს ილ. ჭავჭავაძე სულ სხვანაირი შეგნება დაუპირისპირა. მაგრამ ილ. ჭავჭავაძე ასეთ აკვიატებულ აზრს რომ წინააღუდგა, ეს იმას არ ნიშნავს, რომ მას ისტორიის ღრმად გაშუქება არ ენატრებოდა. მისთვისაც ისტორია მარტო ფაქტების გროვა არ იყო. მას ისტორიული პროცესის საფუძველი და მამოძრავებელი ძალა აინტერესებდა, ხოლო შემდეგ — მოვლენათა შეფასებაც, ამასთანავე მისი რწმენით, მთავარი ყურადღება შინაგანს, ე. ი. სოციალ-ეკონომიურსა და კულტურის პრობლემებს უნდა მიჰქცეოდა.

ნამდვილი ისტორიკოსის მოვალეობა, ილ. ჭავჭავაძის რწმენით, იმაში მდგომარეობს, რომ რაკი „ყველა დროს თავისი ტკივილი აქვს და გაგება ამ ტკივილისა ხვედრია მარტო ჩინებული კაცებისა, ამიტომაც „ეშმაკისი მეისტორიე, ვითარცა გამკითხველი, ჯერ იმ დროების ქერქში უნდა ჩაჯდეს და მერე განკითხოს თვით დროების შეღონება. ესე რომ არ იყოს, კაცი ვერც საბუთს უპოვნის, ვერც აზრს, თუნდაც მთელს ჯვაროსნობის ომებს, რომელსაც მთელმა ევროპამ ჯინაღამ თავი არ შეაკლაო" (იქვე, გვ. 66). აქვე ჩვენი ავტორი სამართლიანად უმატებს: „ეს ხომ ანბანია ისტორიის ფილოსოფიისაო".

საისტორიო მეცნიერებაში ამას ისტორიული პერსპექტივის აუცილებლობა ეწოდება და, მართლაც, ცხადია, რომ უამისოდ წარსულის არც ერთ შეფასებას ღირებულება არ ექნება.

თუ რა გარემოებას აქცევდა ყურადღებას ილ. ჭავჭავაძე ისტორიული პროცესის დროს და რა საფუძველს გამორკვევა მიაჩნდა საჭიროდ მოვლენათა გასაგებად, ამას მისი ერთი საყურადღებო წერილი გვაგებინებს.

1880 წელს დაბეჭდილს წერილში ილ. ჭავჭავაძე საქართველოს ისტორიას მანამდე სრულებით უცნობი თვალსაზრისით მიუდგა. მან აღნიშნა, რომ ჩვენი ხალხისა და ქვეყნის წარსულში „არის ერთი იმისთანა ისტორიული მოვლენა, რომელსაც ვერავინ უარს ვერა ჰყოფს და რომელიც დღესაც უკვირს ყველას, ვისაც კი ამ მოვლენისათვის თვალი დაუკვირვებია" (გვ. 201). „ყველამ იცის, რომ ჩვენს ხალხს ორი ათასი წელიწადი უცხოვრია თავისი ცხოვრებითა და თვითმოქმედებით. უეჭველია, რომ ამ ორი ათას წელს იმისთანა ხანა ისტორიისა არ დასდგომია, რომ მტრისგან მოსვენებული ყოფილიყოს ზედ-მიყოლებით და განუწყვეტლივ ასი წელიწადი მაინც ერთად". თითქმის მთელი თავისი ისტორიული არსებობის დროს საქართველო იარაღით ხელში იდგა, „რადგან მტერი თითქმის ყოველ მხრიდან მოწოლილი იყო" (გვ. 202). ყველანი აქ მხოლოდ გულდობითა და გრძნობით იყვნენ აღტაცებულნი. მაგრამ არავის ფიქრად არ მოსვლია ამ საგულისხმო მოვლენას ღრმად ჩაჰკვირვებოდა. ილ. ჭავჭავაძე კი აქაც საქართველოს ისტორიას სულ სხვა თვალსაზრისით მიუდგა და საჭიროდ სცნო სულ სხვა მხრით გაეშუქებინა.

„ვთქვათ, მკლავმა და გულმა შესძლო ეს გოლიათობა", ნათქვამი აქვს მას ჯერ კიდევ ამ ნახევარ საუკუნის წინათ, ეს კიდევ თუნდაც არაფერი იყოს უმთავრესად „საკვირველი ეს არის, — რა ქონებამ გაუძლო ამისთანა ყოფასა? რა ჰკვებავდა ხალხსა, რა ქონებით უძლებდა ამოდენა ომებსა და სისხლის ღვრასა? ეს ერთი მუჭა ხალხი თითქმის ჭუდზედ კაცად უნდა მდგარიყო იარაღით ხელში, რომ მტრისგან მტვრად არ აღგვილიყო და სახრდოობას ვინ აძლევდა და რა აძლევდაო?" კითხულობდა ჩვენი დიდებული მგოსანი და სახელოვანი ქართველი პუბლიცისტი (გვ. 202).

როგორც ხედავთ საქართველოს ისტორიის ასეთს გაშუქებაში ილ. ჭავჭავაძეს პირველობა ეკუთვნის და ამ მხრითაც ის დიდი ღვაწლი მიუძღვის, რომ მან პირველმა ქართველი ხალხის მრავალ საუკუნოვანი წარსულის ეკონომიური საფუძვლის გამორკვევის აუცილებლობა აღიარა. საქართველოს ისტორიოგრაფიაც მის დროს არამც თუ ამ თვალსაზრისით ჩვენი ქვეყნის თავგადასავლის გაშუქება არავინ არ მოსულა, ის ისაშინ იმდენად უმწეო მდგომარეობაში იყო, რომ, ასეთი საკითხის წამოყენების შემდგომაც, პასუხის გაცემა ვერავინ შესძლო. ილ. ჭავჭავაძემ ეს გარემოება, ეს უმწეობა თითონაც კარგად იცოდა და ამიტომაც იქვე დამატებული აქვს:

„ყოველს ამა სავანზე უეჭველი და გულდასმითი პასუხი მეტად ძნელია. ამ შემთხვევაში ჩვენი „ქართლის ცხოვრება" ხელს ვერაფრით შეგვიწყობს, ერთს იმისთანას ვერას გვანიშნებს, რომ საბუთად ვიხმაროთ უეჭველის დასკვნისათვის. მხოლოდ უნდა ვიგულისხმოთ, რომ ამის პასუხი ჩვენს ეკონომიურ აგებულებას და წყობაში უნდა მოინახებოდეს: უეჭველია, ჩვენი წინანდელი წყობა ისეთი ყოფილა, რომ ხალხს იქიდან ჰქონია ის ქონებითი ძალღონე, რომლითაც იგი გასძლოლია ამოდენა ვაი-ვაგლახსა და ომებსა ამოდენა ხნის განმავლობაშიო" (იქვე).

ეს პრობლემა ილ. ჭავჭავაძეს საქართველოს ისტორიის პირველხარისხოვან ამოცანად აქვს აღიარებული. ის ამბობს: „აი, საგანი ღირსი შესანიშნავი და მეტად საინტერესო გამოსაკვლევად. ეს საგანი რომ თვალ-წინა ჰქონდეს ეხლანდელ მეისტორიეს, ამ საგანზედ რომ უეჭველი პასუხი მოგვცეს ვინმემ, ბევრს ვითელს მოჰფენდა აწმყოსა და მომავალსაც გზას გაუნათებდაო" (გვ. 202-208).

მაგრამ ილ. ჭავჭავაძის მიერ წამოყენებულ საკითხზე რომ პასუხის გამცემი მაშინ საქართველოში არავინ იყო, ეს მას სხვებზე უკეთ მოეხსენებოდა და, რაკი საქმე ასე იყო, თვითონვე სცადა შეძლებისამებრ ამ საგულისხმო და დიდმნიშვნელოვანი ამოცანის შესახებ თავისი მოსაზრება გამოეთქვა. თუმცა „ჩვენგან დიდი კაძღიერება იქნებოდა, რომ ამ მძიმე საქმის გამოკვლევას შევსდგომოდით, ამისათვის არც მომზადება გვაქვს, არც საჭირო წყაროა", ამბობდა იგი, და მხოლოდ „ფიქრად მოგვდის ორიოდე აზრი, ისიც ვარაუდმეტი ცნობილი და ვგონებ მეტი არ იყოს ის ორიოდე აზრი

თბილისი. საერთაშორისო სპეციალური გამოფენის გამყოლთა რეზერვის მთელი კოლექტივი ჩაბმულია ტექსწავლებაში. 93 გამყოლი დანიშნულ დღეებში გადის ტექნიკუმში გამოცდილ სპეციალისტ-მასწავლებლებთან. სურათზე: მეცადინეობა ტექნიკუმში. გამყოლთა უფროსი ამხ. ლეჟავა უხსნის მსმენელთ გვარის ზესადგარის მოწყობილობას მაკეტის მიხედვით.

ფოტო ბუდუშტკისა („სოიუზფოტოს" საქ. განყ.)

მზადება სასოფლო-სამეურნეო გამოფენისათვის

კოლმეურნეობათა შეჯიბრება

საუბარი ტელეფონით საქ. კ. პ. (ბ) ვანის რაიკომის მდივან ამხ. პ. ბუაჩიძესთან

„კომუნისტის" თანამშრომელთან საუბარში ამხ. ბუაჩიძემ განაცხადა:

— საკავშირო სასოფლო-სამეურნეო გამოფენის კომიტეტის დადგენილება, დამტკიცებული სსრ სახკომსაბჭოსა და საკ. კ. პ. (ბ) ც. კ-ის მიერ, დავამუშავეთ სარაიონო თათბირზე, რომელსაც ესწრებოდნენ კოლმეურნეობის თავმჯდომარეები, ბრიგადირები, სპეციალისტები. ამ დადგენილებას ვიხილავთ კოლმეურნეობათა პირველადს პარტორგანიზაციებსა და საერთო კრებებზე, რათა გამოფენაში მონაწილეობის პირობები საფუძვლიანად გავაცნოთ კოლმეურნეებს.

დადგენილების გაცნობამ კოლმეურნეობათა და სპეციალისტთა შორის დიდი ენტუზიაზმი გამოიწვია. უკვე გაჩაღდა სოციალისტური შეჯიბრება გამოფენის კომიტეტის დადგენილებით დაწესებულ მაჩვენებელთა უეჭველად გადამეტებით შესრულებისათვის. რამდენიმე კოლმეურნეობა და ბრიგადა და ცალკე კოლმეურნეები ჩაებნენ სოციალისტურ შეჯიბრებაში მაღალ მაჩვენებელთა მისაღწევად. ჩვენ ვიბრძვით იმისთვის, რომ ნაკისრი ვალდებულებანი მთლიანად გავანაღდოთ.

მტს აქტიურად ჩაება ამ საქმეში. აქ სატრაქტორო ბრიგადებში მუშავდება საკავშირო სას.-სამ. გამოფენის დადგენილება.

უველაფერი ეს ამ დიდი საქმის დასაწყისია. მოგვველის დიდი მუშაობა. ეს კარგად აქვს გათვალისწინებული რაიონის პარტიულ ორგანიზაციას. სისტემატურად გაეწევთ მოწინავეთა გამოცდილების პროპაგანდას, რათა სოციალისტურ შეჯიბრებაში ჩავაბათ უველა კოლმეურნეობა, უველა კოლმეურნე.

საჭიროა აგრეთვე საქმიწსახკომთან არსებულმა გამოფენის კომიტეტმა უფრო ცოცხალი კავშირი დაიჭიროს ადგილებთან. ჯერჯერობით ამ მხრივ გამოფენის კომიტეტი სრულ უმოქმედობას იჩენს. იგი ადგილზე მომწერის დაგზავნით კმაყოფილდება. მაგრამ მარტო ეს საქმეს არ შველის.

სახალხო მოსამართლის ანგარიშგება

ამხ. ვ. მანჯგალაძის მოხსენება გოლშევიკური კრიტიკის ქარცეცხლში

სტალინური კონსტიტუციის საფუძველზე სახალხო მოსამართლეთა არჩევნებისთვის მზადება უკვე დიდიხანია დაიწყო. იუსტიციის ორგანოები და საბჭოთა საზოგადოებრიობა ამ ფრიად მნიშვნელოვან საქმეს დიდის პასუხისმგებლობით ეკიდება. ამჟამად საქართველოში გაცხადებით მიმდინარეობს სახალხო მოსამართლეთა ანგარიშგება. მოსამართლენი მომავალ ამომრჩეველებს აცნობენ სასამართლო ორგანოების როგორც ნაკლს, ისე მიღწევებს.

ქალაქ თბილისის რაიონებს შორის ამომრჩეველებს პირველად ანგარიში ჩააბარა სტალინის რაიონის სახალხო მოსამართლემ ამხ. ვ. მანჯგალაძემ. 3 ივლისს თამბაქოს ფაბრიკაში მუშათა მრავალრიცხოვან კრებას ამხ. მანჯგალაძემ ვრცლად გააცნო სტალინის რაიონის სახალხო სასამართლოს მუშაობა. მაგრამ უნდა აღვნიშნოთ, რომ მოხსენება არ იყო თვითკრიტიკული. მომხსენებელმა სავსმძღებლო და მილიციის ორგანოების მუშაობის ნაკლზე უფრო მეტი ილაპარაკა, ვიდრე სასამართლოში არსებულ ნაკლოვანებებზე. მაგრამ ეს დანაკლისი კამათში გამოსულმა ორატორებმა შეავსეს.

როგორც კამათში გამოსულმა ამხანაგებმა აღნიშნეს, სტალინის რაიონის სახალხო სასამართლოს უმთავრეს ნაკლს წარმოადგენს გასარჩევი საქმეების დაგროვება. ამჟამად სასამართლოში ორიათასამდე გასარჩევი საქმეა, ამ საქმეების უკან დაგანან ცოცხალი ადამიანები, რომლებიც ვინ იცის რამდენჯერ მიუღან სასამართლოში, მაგრამ რა პასუხი უნდა მიეღოთ, როცა საქმე კანცელარიის მაგიდას არ გასცილებია. ამ საქმეების დაგროვება გამოწვეულია მოსამართლეთა სიმცირით. სტალინის რაიონში, ნაცვლად 5-ისა, ორი სახალხო მოსამართლე მუშაობს.

სახალხო მსაჯულებთან მუშაობას ჯერ კიდევ არ ეჩვევა ჯეროვანი ყურადღება, მოსამართლეები ვერ ხელმძღვანელობენ მათ. 360 სახალხო მსაჯულიდან მხოლოდ 60 კაცს აქვს ჩაბარებული ტექმინიმუმ. თამბაქოს ფაბრიკაში 40 სახალხო მსაჯულია, მაგრამ სასამართლოს ერთხელაც არ მოუწვევია მათი კრება. კამათში გამოსული მსაჯულები სამართლიანად გამოსთქვამდნენ უკმაყოფილებას, რომ ზოგიერთ მოსამართლეს დადგენილება, ნაცვლად სამი დღისა, 7—10 დღის შემდეგ გამოაქვს. მაგალითისთვის მათ დაასახელეს თვით მომხსენებელი ამხ. მანჯგალაძე და სხვ.

აღმასრულებლები სასამართლოს მუშაობაში მწირველოვან ფიგურას წარმოადგენენ. მათზე დიდად არის დამოკიდებული სასამართლოს დადენილებათა ცხოვრებაში გატარება. მაგრამ თავის მოვალეობას კეთილსინდისიერად ყველა აღმასრულებელი როდი ასრულებს. მომხსენებელმა და კამათში გამოსულმა ორატორებმა მოიყვანეს მრავალი აღმაშფოთებელი ფაქტი. აღმასრულებელი ჯანაშია დაუდევრად ეკიდებოდა თავის მოვალეობას. ის წარმოება-დაწესებულებების საქმეების გამო გამოტანილ დადგენილებებზე უფრო ჩქარა კერძო პირების საქმეებს ასრულებდა, რადგან მათგან ფულს ღებულობდა. ასევე იქცეოდნენ დავითაშვილი და კანკავა. ეს უკანასკნელი შესრულებული საქმეებისათვის ცალკე გასამრჯელოს ღებულობდა.

დანაგვიანებულია დამცველთა კოლეგია. დამცველებ ნემსაძე და ბურავიოვი (ჯინჭველაშვილი) პროცესზე ხულიგნურად იქცევიან. საქმის განხილვის დროს მათ ჩხუბი ასტეხეს და ერთმანეთის საცემრადაც კი წაიწიეს. დამცველი მ. ღვამიჩავა კლიენტებს დიდ თანხებს ართმევს, ხოლო პროცესზე გამოსვლას გაურბის. ღვამიჩავას ასეთი მოქმედება უკმაყოფილებას იწვევს ხალხში.

კამათში გამოსულმა ორატორებმა ერთხმად აღნიშნეს, რომ სტალინის რაიონის სახალხო სასამართლო არავითარ დახმარებას არ უწევს საწარმოო საამხანაგო სასამართლოებს, არ სინჯავს მათ დადგენილებებს და დაინტერესებული არ არის მათი მუშაობით. მომავლისათვის ეს ნაკლი უნდა გამოსწორდეს. გარდა ამისა, კამათში გამოსულმა ამხანაგებმა (აბრამიანი, არუთინოვა და სხვ.) საფუძვლიანად გააკრიტიკეს სასამართლოს კანცელარიის მუშაობა. სტალინის რაიონის სასამართლოს კანცელარიაში იკარგება საქმეები და თანამშრომლები უდიერად ეპყრობიან ხალხს.

სასამართლოში ხშირია საქმეების გარჩევის გაჭიანურება. მაგალითად, მოქ. ვენეციკის შარშან მოუკლეს ქალიშვილი, მაგრამ კვლეულთა საქმე დღესაც არ გაურჩევიათ. ეს გამოიკვლისი შემთხვევა როდია. სტალინის რაიონის სასამართლოში ადგილი აქვს საქმეების გარჩევის გაჭიანურებას და პროცესუალური ნორმების უხეშად დარღვევას. აღმოჩენების შესახებ საქმის განხილვა, ნაცვლად 7 დღისა, ორ-სამ თვეს ეანურდება.

ამხ. ვ. მანჯგალაძეს ანგარიშგებამ საინტერესოდ ჩაიარა. საანგარიშო კრებაზე სიტყვით გამოვიდნენ საქ. იუსტიციის სახალხო კომისარი ამხ. ვ. მეტონიძე, უზენაეს სასამართლოს თავმჯდომარე ამხ. ისაკაძე და სპეციკოლეგიის თავმჯდომარე ამხ. თათუზოვი.

მიუხედავად არსებული ნაკლისა, სტალინის რაიონის სახალხო სასამართლოს მუშაობა საბჭოთა მართლმსაჯულების დაცვის საქმეში კრედიტი დაიმსახურა.

◇ ◇ ◇

რაიაბრეშუმი სუსტად მუშაობს

(ფოთი, ჩვენი საქ. კორესპონდენტისაგან)

აბრეშუმის პარკის დამზადება 29 მაისს დაიწყო. მიმღებ პუნქტს პარკი პირველმა ჩააბარა ჭალადიდის კოლმეურნემ საშა არჩაიამ. მან ნახევარი კილოგრამი თესლიდან 36 კილოგრამი მიიღო. ეს გამონაკლისი როდია. სტაბანოველი მეაბრეშუმე ქალები პარკის უხვ მოსავალს ღებულობენ.

მაგრამ დამზადებაში უველაფერი რიგზე არ არის. რაიაბრეშუმი (გამგე ამხ. თოთაძე) სუსტად მუშაობს. პარკის მიმღები პუნქტებისათვის გამოყოფილი შენობები უვარგისია, შიგ სისუფთავე დაცული არ არის. მეაბრეშუმეთა კულტმომსახურება ძივაწყებულია.

სოფლებიდან ჩამოსულ მეაბრეშუმეებს დილიდან საღამომდე უხდებათ ლოდინი პარკის ჩაბარებისათვის. რაიაბრეშუმი ამას ანგარიშს არ უწევს.

ბრ. ბოლქვაძე

ჩაის მკრეფავი ქალი

ჩქ ლაყვარდს ხევდა დიდი ჯაგნარი,
ჩახერგებული და მიუვალი.
ჩაის ტალღები ვნახეთ ჩამდგარი —
ბედნიერ შრომის უშლელი კვალი.

ადიდებულან ნაში ზვირთები
და შესევიან ღიმილით სერებს,
ვხედავთ გარემო როგორ ირთვება,
მაგრამ სურათი ერთი მაჩერებს.

ქალათს თან მისდევს სავსე ქალათა,
ქორფა ფოთლების მწკვანე ჩანჩქერი.
ბუჩქიდან ქალმა ამოიხედა,
არა ბულბული—ეს ქალი მღერის.

ეს ქალი მღერის ართქმულ სიმღერას,
გადმოდის ბუჩქზე წამწამთა ჩერო.
მზე დაშფენია მის მართალ კერას,
და სურს ხალისით მზეც შეაჩეროს.

ბუჩქს მისდევს ბუჩქი დაუწვეწელი,
ღუღუნებს გული ფარფატფრთიანი,
მოქნილ თითების და ნაზ დუყებიან
ისმის ტკაცანი ბარაქიანი,
აღარ ჩადება, არც შიყუჩდება
ქალს სიმღერა ერთობ ხმიანი,
სუნნელოვანი, ნედლი, რძიანი.

ჩაის ყოველ ძირს ეალერსება
ქალი მკრეფავი როგორც დობილი
გულში გამდგარი ნაყარ ფესვებათ
ფშვინავს შრომაში ბუჩქი შობილი.

სდგას გადაშლილი ვით მზესუმზირა,
ვით ნისლაცლილი რიჟრაჟი დილის,
ჩაის ბუჩქის ქვეშ მიწაზე გრილა —
ვეფხვის რძით არის ქალი გაზრდილი.

შადრევანია ბუჩქი ყოველი
ჩვენი სამშობლოს ნანატრი ყოფის,
რა დაჩითულა ხერი და ველი,
დადეგ, დახატე თუ ფერი გუოფნის...

სახრავი იყოს, და იასონი სახელს არ დაეძებს

(ჟუთაისი, „კომუნისტის" საქ. კორესპონდენტისაგან)

მეტად რთული და საეჭვო გზა გაუვლია იასონ ჯაიანს. სანამ 1925 წელს ა.-ქ. რკინიგზის ჭუთაისის კოოპერაციაში ამოჰყოფდა თავს, ამბობენ, ძველად სპორტს ებარობდაო; ოხრანკა წინაშეც უნდა მაუქიოდეს საკმაო „ღვაწლი". ჩვენთვის ახლა უფრო სარწმუნოა იასონის საქმიანობა რკინიგზის კოოპერაციაში.

იასონ აქ ძალე დაწინაურდა. გაძერა— გამოძერა, პორტიორი მოიშველია და რკინიგზის კოოპერაციის ქუთაისის განყოფილების რწმუნებულად მოეწყო, თანამდებობა გაიოლაესი კოოპერატივებიდან უფასოდ მიჰქონდა საქონელი. სასადილოში, რომელსაც ლორია განაგებდა იასონი ერიად ხელგაშლილი იყო, არა მარტო ივითრ ეულებით მუქთად, არამედ, ძმაბიჭებსაც ხშირად უმასპინძლდებოდა.

იასონი ამას წინათ როგორღაც ჩამოაქვეყნეს „ღვთაებრივ" წაცვლად მხოლოდ ერთი მაღაზიის გამგეობა დაიკისრეს, მაგრამ იგი სრულებითაც არ შეუწუხებია. „სახრავი იყოს, და სახელი რა ჯანდაბად მიხდის", — ფიქრობდა.

სახრავი კი ბლომად ჰქონდა იასონს. საქართველოს „ღვინიციატივით" შეძენა ბოროტად ქმედებათა მოხერხებული შიშმა იყო. ნაბეჭრს ჩეხულებრივად დახლში სტოვებდა. 28 იანვრის მაღაზია „გასტეხეს" და თანხაც ბლომად „დაიკარგა". საიქვო კი არის მაგრამ ჯაიანი ასე არწმუნებდა...

ჯაიანი თავიდანვე როგორღაც საეჭვოდ დღეკავშირად ახალ რწმუნებულს, პროფორგ კალანდაძეს. ისინი შეხმატკბილებულად მოქმედებდნენ. კალანდაძემ ერთხელ საღამოს 6000 ცალი პაპიროსის ქაღალდი ჩამოუტანა ჯაიანს. უკანასკნელმა კი იგი თითო 40 კაპეიკად გაჰყიდა და აღებულა ფული ხელზე ჩაიბარა კალანდაძეს.

სამაგიეროდ კალანდაძეც ხელს უწყობდა ჯაიანს. მისი კარნახით ხსნიდა და ნაშალავდა მუშაკებს. საკანდიტოს გამგე შ. კაკაბაძისშვილი და სასადილოს გამგე კილურაძე უდანაშაულოდ მოხსნეს. სასამართლოს დადგენილებით კაკაბაძისშვილმა უკვე მიიღო მთელი განაცდური და ახლა სხვაგან მუშაობს. ასევე კილურაძეც აღადგინა ქუთაისის სასამართლომ თავის ადგილზე. განაჩენის უზენაესმა სასამართლომაც დაადასტურა. განაცდური (3 თვისა და 20 დღის) უკვე მიღებული აქვს, მაგრამ რამდენიმე ადგილზე არ აბრუნებენ. განაცდურები მიღებული აქვს ბევრ სხვა უდანაშაულოდ მოხსნილ მუშაკსაც.

ჯაიანის მოქმედების შესახებ ორჯერ დაიწერა რაიონულ გაზეთში, მაგრამ... ამაოდ!

ეგ. გვასალია.

მკერავთა ცენტრალური საგამომჭრელო ფაბრიკის სტაბანოველი გამომჭრელი ლ. სარქისოვი სჩრის თარგს მანქანა „ამერიკანკაზე"

ფოტო რიშკოვისა („სოიუზფოტოს" საქ. განყ.)

უმსგავსოებანი ჩაის კრეფაში

(ფთილი ლანჩხუთიდან)

ლანჩხუთის რაიონის მამათის ჩაის ფაბრიკა ჩამორჩა ჩაის გადამუშავების გეგმების შესრულებაში. მაისის გეგმა 83 პროცენტით შესრულდა. ეს სამარცხვინო ჩამორჩენა გამოწვეულია იმით, რომ მამათის ლ. ბერიას სახელობის და მახარაძის რაიონის ძიმითის „ახალგაზრდა კომუნისტის" სახელობის კოლმეურნეობებმა ვერ უზრუნველყვეს ფოთლის დროული და წესიერი კრეფა. სამარცხვინოდ ჩამორჩა ძიმითის კოლმეურნეობა. მან მაისის გეგმა 78,7 პროცენტით შეასრულა, ხოლო მამათმა—88,9 პროც. ჩამორჩენის მიზეზად ასახელებენ უამინდობას, ფოთლის მოსავლიანობის შემცირებას. მაგრამ ეს მხოლოდ ლაყბობაა.

ს. ძიმითის აგრონომმა ჯანელიძემ ჩაშალა ჩაის ყოველგვარი სამუშაოები.

აგრონომ მგელაძეს ჰგონია, რომ თუ პლანტაციებში სარეველა ბალახი მძლავრად არ არის მოდებული, ისე გათოხნას არ საჭიროებს.

მამათის ჩაის ფაბრიკა არ ღებულობს ზომებს ჩამორჩენის აღსაკვეთად. მთელი ოცი დღის განმავლობაში ფაბრიკა დაუტვირთავი იყო. ფოთლის დამზადებს უფროსი ამხ. ფაქსაშვილი ამოწმებს პლანტაციებს, სახავს ახალ ღონისძიებებს, მაგრამ საქმის პრაქტიკული შედეგი არა სჩანს. ადგილზე მომუშავენი კმაყოფილდებიან მოხსენებითი ბარათების წერით და ამით „მოვალეობას" იხდიან.

ივ. შევარდნაძე

მკითხველსაც გაუზიაროთო" (იქვე, გვ. 203).

იმ ეკონომიურ საფუძვლად, რომელმაც ქართველ ერს მრავალრიცხოვან მტრებთან ესოდენ ხანგრძლივი ბრძოლის წარმოება შეაძლებინა, ილ. ჭავჭავაძეს მიწისმფლობელობის წესი მიაჩნდა. მისი სიტყვით, „ჩვენს ეკონომიურს წყობაში ორგვარი მიმდინარეობა იყო როგორც უველგან სხვაგან: ერთი სამსოფლო და მეორე საკომლო. პირველი მიიზიდებოდა ისე, რომ სოფლის წრეში ყოფილი მამულები, მიწა, მინდორი, ტყე — საზოგადო, სამსოფლო ხმარებაში ყოფილიყო, მეორე ისე, რომ ყოველივე ეგენი განსაკუთრებულიყო, თუ საკომლო ფეხს გაიდგამდა და გავრცელდებოდა, მაშინ განსაკუთრებისას მიწისას და მაშასადამე უსწორ-მასწორობას მიწის მფლობელობაში ფართო გზა გაეხსნებოდა. და თუ სამსოფლო გაძლიერდებოდა — მაშინ იმ უსწორ-მასწორობას გზა შეეკრათ. აქედან ცხადია, ჩვენი მეფენი რას უნდა გაჰფრთხილებოდნენ. როგორც ეტყობა, უფრთხილდებოდენ კიდეც, თუ არ მეფენი, თითონ ხალხი მაინცა. ეს იქიდან სჩანსო — ამბობს ილია, — რომ ჩვეულებამ ფრთა შეუკვეცა საკომლო განვითარებას, რადგანაც ყველგან საკომლო განსაზღვრული იყო ზოგან ოცის დღიურითა, ზოგან ორმოცის დღიურითა, მამულების ნაყოფიერების დაგვარადა, თანაც ტყისა და მინდვრის განსაკუთრება ხომ ყოველად შეუძლებელი იყო და დღესაც აქამომდე ჩვენის ხალხის გონებაში ვერა თავსდება ის აზრი, რომ ტყე და მინდორი საკუთრება იყოს ვისიმე და არა სამსოფლო". (ტ. V, გვ. 203-204).

შემდეგ სულუნებში, ილ. ჭავჭავაძის სიტყვით, საქართველოს ეკონომიური წესწყობილების ამ კარგს მხარეს „ყური აღარ ათხოვეს; გაიდგა ფიხი განსაკუთრებამ და კომლეულობამ, ჩამოვარდა უსწორ-მასწორობა მიწის მოღლობაში არამც თუ კომლთა შორისაც, არამედ სოფელთა შორისაცაო" (ტ. V, გვ. 206) და, როგორც ეტყობა, საქართველოს მერმინდელი პოლიტიკური დასუსტების ერთ მთავარ მიზეზთაგანად ჩვენს მგოსანს სწორედ ეს გარემოება მიაჩნდა.

საქმე ის კი არ არის, სწორეა, თუ არა თვით ილ. ჭავჭავაძის ზემომოყვანილი განმარტება, აქ უველაზე საყურადღებო ის გარემოებაა, რომ ჯერ კიდევ 1880 წ. აღიარა ისტორიული პროცესის გასაგებად ეკონომიური საფუძვლის ცოდნის აუცილებლობა.

ილ. ჭავჭავაძე ამბობდა: „უველ ერს თავისი გამოჩენილი მოღვაწეები უნდა ახსოვდეს", ოთანად „ერი თავის გმირებში ჰპოულობს თავის სულსა და გულს, თავის მწვრთნელს, თავის ღონესა და შემძლებლობას, თავის ბატსა და მაგალითსაო" (ტ. V, გვ. 208).

დავით აღმშენებლის, გიორგი მესამისა და თამარის დროინდელი სამხედრო პოლიტიკის მიზნების შესახებ, როგორც ცნობილია იოსებ გედევანიშვილს ჰქონდა 1915 წ. საინტერესო გამოკვლევა გამოქვეყნებული. ურიგო არ არის გავიხსენოთ, რომ არსებითად ამ პრობლემის გაშუქების პირველობაც, ამასთანავე 26 წლით უფრო ადრე, ილ. ჭავჭავაძეს ჰკუთნებია.

საქართველოს ისტორიიდან ილ. ჭავჭავაძეს შემდეგ ერისთვის თავგანწირულობა ჰხიბლავდა. ცნობილია, რომ მისი ისტორიული პოემის „დიმიტრი თავდადებულის" დედააზრი და სულისკვეთება სწორედ ეს არის. დიმიტრი თავდადებულის შემდგომ საქართველოს გმირ პიროვნებათაგან ილია ჭავჭავაძის ყურადღებას ლუარსაბ მეფის პიროვნება იზიდავდა. აქაც მისი მოღვაწეობის მშვენებად მას ქვეყნისათვის იგივე თავგანწირულობა მიაჩნდა: უნდა გავიხსენოთ საქართველოს ის „გმირი, რომელმაც სთქვა: „რა მადლია თავი გადავარჩინო და ჩემი ქვეყანა მტერს ავაოხრებინოო, — წავიდა და თავისი თავი ქვეყნის უფნებლობას შესწირაო" (V, 219).

გ. საკაძეზე, როგორც ცნობილია, არჩილ მეფესვე ჰქონდა თავის ისტორიულ პოემაში მოსაზრება გამოთქმული, მაგრამ ამ ადამიანის მოღვაწეობა სხვადასხვანაირად იყო ყოველთვის შეფასებული. ვერა გადაეწყვიტათ რა მხოლოდ ქართველ ისტორიკოსებს. ილიას-კი მაინც თავისი მოსაზრება გაკვრით გამოთქმული აქვს. ლუარსაბ მეფის „აზნაურიშვილის მოყვრობამ და ნამეტნავად აზნაურიშვილის ქალის გადედოფლებამ გული აუმღვრია მაშინდელ დიდებულებს, რომელთაც ითაკილეს აზნაურის ქალის დედოფლობა და ბატონობა". შესაძლებელია ლუარსაბი უბედურებაში სწორედ ამ გარემოებამ ჩააგდო. „დიდი მოურავი თუმცა ყოველად ნიჭიერი კაცი იყო, ყოველად მხნე სახელმწიფო ქაცი და წარჩინებული მეომარი და სარდალი, მაგრამ ყოველივე ეს ვერ იპატიებდა მას მდაბალ-ბუნებითა კაცთა შურისაგან. ეს ნაძირალი გრძნობა ადამიანის ავ-ზნეობისა ბევრს მეტოქეს და მოშურნეს მოუპოვებდა მაშინდელ დიდებულთა შორის, რომელთაც მოდგმა უფროა დიდ ღირსებად მიაჩნდათ, ვიდრე ნიჭიერი დიდ-ბუნებიანობაო" (V, 216).

ეხლა საჭიროა ისტორიის მეთოდოლოგიის საკითხებზე ილ. ჭავჭავაძის მსჯელობასა და იმ წვლილის განხილვას შევუდგეთ, რომელიც მას ამ დარგშიც საქართველოს ისტორიის წინაშე მიუძღვის. ილ. ჭავჭავაძეს, რა თქმა უნდა, ისტორიული კრიტიკაცა და შედარებითი მეთოდიც ისტორიის ძლავრ და აუცილებელ საშუალებად მიაჩნდა, მაგრამ ივ. ჯაბადარის ნაშრომმა დაარწმუნა, რომ მას ვერც ერთი ამ მეთოდთაგანის ვერც დანიშნულება გაუგია და ვერც მათი გამოყენება შესძლებია. რაკი ილ. ჭავჭავაძემ თითონაც კარგად იცოდა, რომ საქართველოს შემსწავლელთა შორის ამ ორი მეთოდის მცოდნე და გამომყენებელი მართლაც არავინ ჩანდა, ივ. ჯაბადარის კამათის დროსაც ილ. ჭავჭავაძე ამას არამცთუ არ უარყოფდა, არამედ თითონაც ადასტურებდა: „არა ერთხელ გვითქვამს და ეხლაც საჭიროა გავიხსენოთ, რომ ჩვენი ავტორი (ე. ი. ივ. ჯაბადარი) ჩვენს ლიტერატურას უკიჟინებს, კრიტიკა და შედარებითი მეთოდი მისთვის უცნობიაო. ეს მართალია" (V, 134). მაგრამ ილია იმაზე სწუხდა, რომ საბედნიეროდ თვით ყიჟინის დამცემიც სრულებით უეცი გამოდგაო (V, 27 და 134). რაკი ამნაირად თვით ჯაბადარსაც არც ამისი ცოდნა და არც უნარი არ აღმოაჩნდა, აქაც მაშინდელი ქრთველი მკითხველისა და მკვლევართათვის ისტორიული კრიტიკისა და შედარებითი მეთოდის რაობის განმარტებას თვითონვე შეუდგა. მაგრამ ამაზე უფრო სიყურადღებო და მნიშვნელოვანი ის გარემოებაა, რომ მარტო ამით არ დაკმაყოფილებულა, არამედ უველას საქართველოს წარსულის შესასწავლად ამ ორი მეთოდის მარჯვედ და ნაყოფიერად გამოყენების რამოდენიმე მაგალითიც უჩვენა.

უპირველესად საგულისხმოა, რომ იმ დროს, როდესაც „საქართველოს ისტორიის მაშინდელ მკვლევართ „ქართლის ცხოვრების" ყოველივე ცნობა სჯეროდა და ან ნაამბობს იმეორებდნენ ხოლმე, ილ. ჭავჭავაძე „ქართლის ცხოვრებას" კრიტიკულად ეპყრობოდა და უველაფერი, რაც იქ მითხრობილია, ჭეშმარიტებად კი არ მიიჩნდა, არამედ მას იქ ჩართული ზოგი ცნობების მცდარობა არაერთხელ აღუნიშნავს.

შედარებითი მეთოდის სახელი, ილიას სიტყვით, სრულად „არ შეეფერება იმგვარს კვლევას საგნისას, რომელსაც ამ სიტყვით ხატავს მეც ნიერება უველა ენაში. ეს-გვარი კვლევა შედარება კი არ არისო", — არამედ „სწორედ ის არის, რომ კაცი კვლაში ჩაუდგეს რომელსამე საგანს, ანუ მოვლენას, რომ ან თავიდან ბოლომდე ჩამოჰყვეს, თუ სათავე ვიცით და ბოლო არა, და ან ბოლოდან სათავემდე აჰყვეს, თუ ბოლო ვიცით და სათავე არა, და ამისთვის კიბედ გაიხადოს ყოველივე შემთხვევა, ყოველივე დრო, ყოველივე ადგილი, სადაც კი ან საგანს, ან მოვლენას თავი უჩენიაო" (V, 22).

მეტად საგულისხმოა ილ. ჭავჭავაძის მსჯელობა საისტორიო კვლევა-ძიებისათვის, შედარებითს მეთოდთან ერთად, ლინგვისტიკური ანალიზითა და დაკვირვებით მოპოვებული დასკვნების გამოყენებაზეც. გერმანელი ენათმეცნიერის შრადერის ნაშრომზე დაყრდნობით პირველად ილიამ მიაქცია ყურადღება ქართული ზმნის „მართლად გასაკვირველი ფორმების" სიუხვეს, და აზრის გასაოცარი სიმოკლითა და სიმარჯვით გამოთქმისათვის ჩვენი ენის ამ თვისების მნიშვნელობა ჯერჯერობით განმარტა (V, 92-95). მანვე მაშინდელ ქართველ მკვლევართ დაანახვა, თუ რაოდენად საგულისხმო და მნიშვნელოვანი საკითხების გამოკვლევა შესაძლებელი ენის ნამდვილი ანალიზის საშუალებით. ილ. ჭავჭავაძე ამბობდა: ივ. ჯაბადარს რომ ენის „სარკეში ჩახედვისა და ნახვის უნარი რამ ჰქონოდა და ერთი ბეწვა გაგება", განა ის უკ „გაზანდრიას ადლით გაზომვას" დაიწყებდა? არა, ის „სხვა გზით დაიკვირდებოდა ჩვენს ენას და სულ სხვა ამბავს გამოჰკითხავდაო" (V, 97). მერმე ილ. ჭავჭავაძეს თავისი შემდეგი საყურადღებო მოსაზრება აქვს გამოთქმული: „განა ამისთანა სიტყვები, რომელნიც ჩვენს ენას დღევანდლამდე შერჩენია, არაფრის მომთხრობელნი არ არიან, მაგალითებრ: „წყალობა, მოწყალე, შემოწყალე, მოწყალება". აქ უველგან „წყალი" ისმის და ეს ამისთანა მოწმე განა არ გვეუბნება, რომ პირვანდელი ბინა ქართველებისა ისეთი მშრალი ქვეყანა ყოფილა, რომ „წყლობა" ბატონის და ვედრების საგნად გახდომია". შუა მდინარესაც რომ თავი დავანებოთ და თუნდაც რომ „მარტო არმენია ავიღოთ, საცა წინათ ბინადრებულა ქართველი და საცა ღუესაც „წყლობა" მართლა დიდი ღვთის წყალობაა, იმიტომ, რომ მიწა მდიდარია, ხოლო უწყლოდ კი არა მოჰყავს-რა" (V, 97), კარგად გვიხსნის, თუ რატომ უნდა მიჰნიშნებოდა „წყლობა"-ს ასეთი მნიშვნელობაო. საუცხოო და გონებამახვილი დაკვირვებაა!

ანდა ავიღოთ, განაგრძობს ჩვენი დიდებული მოღვაწე „სიტყვა „მიცვალება", „მიცვალებულა", რომელიც მოკვდომასა და მკვდარს ნიშნავს, მაგრამ არასრულიად გაარავებას, არამედ „გარდაცვლას", სხვა-სახედ გადასვლას. ნუთუ ამაში გონების ხელმოსაშიდებელი არა არის რა, რომ კაცსა უტყუარი აზრი შეადგინოს მასზედ, თუ როგორ სწადებია ქართველს ის დიდი მოჭმედება ბუნებისა, რომელსაც სიკვდილი ჰქვიან? ან ქალის „გათხოვება", „მითხოვება" განა არას გვეუბნება, რომ უწინდელი ქართველის ცოლის შერთვაში „თხოვებას" რაღაც ადგილი ჰქონია. განა ეს სიტყვა არ ასურათებს პირველყოფილ ქართველს ცოლქმრობის შესახებაო", კითხულობდა ილია (V, 97-98).

საინტერესოა აგრეთვე ილ. ჭავჭავაძის მსჯელობა ქართველთა სხვა ერებთან კულტურული ურთიერთობის ლექსიკური მასალის ანალიზის საშუალებით გამორკვევის შესაძლებლობაზეც. იგი ამბობდა: „ვთქვათ, შეგვხვდა ქართული ბაგშვური სიტყვა „აჩუა". საიდან არის ეს სიტყვა, რის მომასწავებელია და ნიშნავს იმას თუ არა, რასაც ბავშვი ამ სიტყვით ასახელებს? ჩვენს ენაში ამ სიტყვის ასახსენებლად ვერაფერს ვიპოვით. თუ კვალში ჩავუდგებით და სხვა ენებს ამ განზრახვით მოვიხრეკთ დავინახავთ, რომ... ცხენს ნიშნავს და უველგან ისმის ცხადად და ნათლად ჩვენებური „აჩუა", ცხადი არ არის ეხლა, რის ნაშთია და საიდამ წარმომავალია ეს სიტყვა „აჩუა, რომელსაც დღეს ჩვენში მარტო ბავშვი ჰხმარობს და ბავშვისათვის ეხმარობთ ცხენის მაგიერო?" (V, 22-23).

თავისი ზემომოყვანილი საგულისხმო დაკვირვებების შემდეგ, ილიას სამართლიანად აქვს აღნიშნული: „ბევრს ამისთანა მაგალითს წარმოგვიდგენს ჩვენი ენა, თუ რომ ბრმა კაცი, და ჩვენის ავტორსავით, ყოველად უვიცი არ შეხვდაო" (V, 89). ლებბოკმა ამ მეთოდითა და ასეთი მასალით პირველყოფილი რწმენის, წესწყობილებისა და კულტურის სურათის აღდგენაც კი შესძლოო (იქვე) და განა ქართველი ხალხის წარსულის ასევე აღდგენა კი არ შეიძლებოდა, სათანადო ცოდნა და ნიჭი რომ ყოფილიყო, ფიქრობდა ილ. ჭავჭავაძე.

ივ. ჯაბადარის მცდარ დებულებათა კვალდაკვალ განხილვისას ილ. ჭავჭავაძე არქეოლოგიასა და შედარებითს მითოლოგიასაც შეეხო და აქაც არა ერთი საგულისხმო მოსაზრება ჰქონდა გამოთქმული ზნეჭვეულებებისა, კაცობრიობისა, წარმართული რწმენისა, წინაპართა თაყვანისცემისა და დასაფლავების წესების შესახებაც. მანვე სცადა გაეაზრებინა მემატიანის ზოგიერთი ცნობაცა და ძველს სამარხებში აღმოჩენილი ვითარების შესაძლებელი მიზეზიც განმარტა (ტ. V, გვ. 23-26, 111-113, 125, 126, 142, 143, 147 და სხვ.).

უველა ზემომოყვანილი იმედია უველას დაარწმუნებს, თუ რამდენად საინტერესო ყოფილა ილ. ჭავჭავაძის მოღვაწეობა ისტორიის დარგშიც: როგორც ამ მეცნიერების ზოგად ამოცანებსა და მეთოდოლოგიაზე, ისევე კერძოდ საქართველოს ისტორიისა და ისტორიკოსთა ამოცანებსა და სწორი მეთოდოლოგიით მნიშვნელოვანი შედეგის მოპოვების შესაძლებლობაზეც ჩვენს დაუვიწყარს მოამაგეს ფრიად საგულისხმო მოსაზრებანი ჰქონდა, გამოთქმული.

მაგრამ ქართულს მაშინდელ ისტორიოგრაფიაში ისეთი უმწეო მდგომარეობა იყო, რომ, არამც-თუ არსად ჩანდა მკვლევარი, რომელსაც თითონვე ნათლად გაეთვალისწინებინა, თუ რა იყო უპირველესად გასაკეთებელი და შესასწავლი, როგორის თანდათანობითა და რა საშუალებით უნდა ყოფილიყო საქართველოს ისტორიის უამრავი მასალები განხილული, არამედ, ილ. ჭავჭავაძის შემდეგაც არავინ აღმოჩენილა, რომელსაც ჩვენი საბელოვანი მგოსნისა და პუბლიცისტის მიერ დასახული

სახკომსაბჭოში

კარტოფილის ფასის დაკლება

საქართველოს სახალხო კომისართა საბჭომ დააწესა ერთიანი საცალო ფასი თბილისისათვის 1937 წლის მოსავლის კარტოფილზე. ის კარტოფილი, რომელიც შემოვა ბაზარზე 15 ივლისამდე, უნდა გაიყიდოს 55 კაპ. კილოგრამი, 15—31 ივლისამდე—50 კაპ. 1—31 აგვისტომდე— 45 კაპ. და 1 სექტემბრიდან—40 კაპ.

150 ათასი მანეთი ანტირელიგიური მუშაობისათვის

სახკომსაბჭომ დაადგინა მიეცეს საქართველოს მებრძოლ უღმერთოთა საზოგადოების საბჭოს ანტირელიგიურ ღონისძიებათა ჩატარებისათვის 150 ათასი მანეთი. აქედან ათი ათასი მანეთი მიეცა აფხაზეთის, აჭარისა და სამხრეთ-ოსითის საბჭოებს.

ფასების დაკლება ფეხსაცმელზე

სახკომსაბჭომ დაადგინა: დაკლებულ იქნას ფასები 8 პროცენტით ინდივიდუალური შეკვეთით შეკერილ ფეხსაცმელზე, რომელსაც ამზადებენ საქართველოს მსუბუქი მრეწველობის სახ. კომისარიატის საწარმოები.

დამხმარე მეურნეობათა გაუქმება

სახკომსაბჭოს დადგენილებით გაუქმებულია საწარმოთა და მუშათა შრომაგების განყოფილებათა შემდეგი დამხმარე მეურნეობანი: საჭნავთის სიღნაღის რაიგანყოფილებისა—43 ჰექტარი მიწის ფართობით, მოლიბდენისა—3 ჰექტარით, ჭუთაისის მაუდის ფაბრიკისა—12 ჰექტარით, ჭუთაისის ფეხსაცმელების ფაბრიკისა—7 ჰექტარით და ბორჯომის საქმინწყლების ჩამომსხმელი ქარხნისა — 15 ჰექტარით.

ჩამოთვლილ მეურნეობათა მიწები გადაეცა უმთავრესად კოლმეურნეობებს, ნაწილი კი ჭუთაისის ქალაქის საბჭოს და ბორჯომის რაიაღმასკომს.

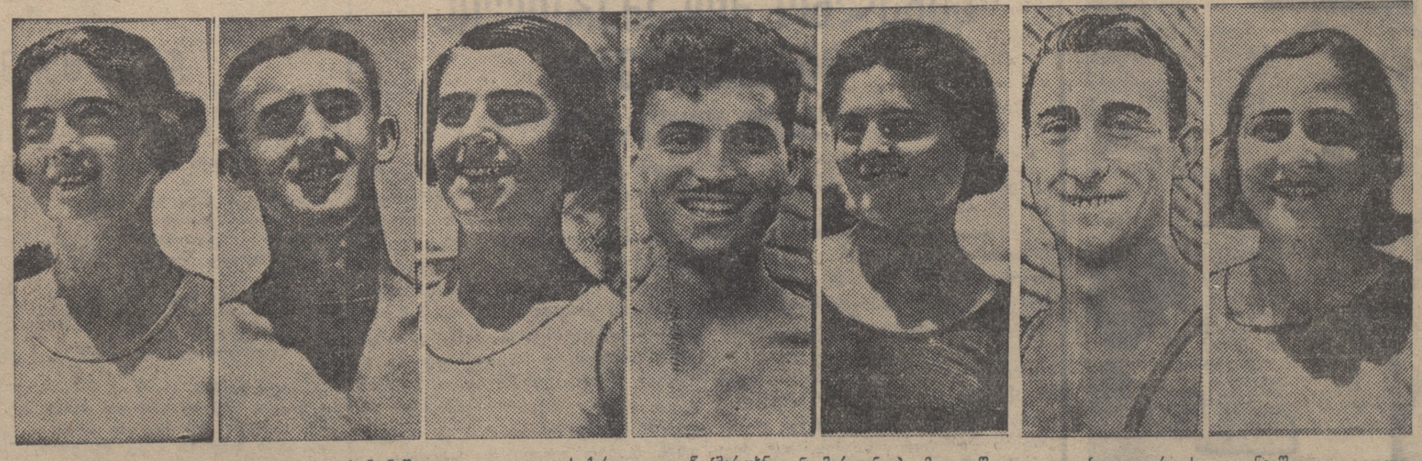

ფიზკულტურელთა საკავშირო პარადის მონაწილეთა ჯგუფი საქართველოდან (მარცხნიდან მარჯვნივ): მ. კეშელავა, გეინე, გაორგაძე, ღვინიაშვილი, გოლაშვილი, კიტუაშვილი, გაბუნია.

ფოტო ვ. ლიხაჩოვისა

700 კომღი ახალ მიწებზე

საქართველოს სახალხო კომისართა საბჭომ განიხილა ახალ მიწებზე დასახლების საკითხი და წინადადება მისცა მიწათმოქმედების სახალხო კომისარიატს დაამუშაოს და დასამტკიცებლად წარუდგინოს 1937 წელს ახალ მიწებზე დასახლების გეგმა.

გეგმის შედგენის დროს განხილულ უნდა იქნას ყველა განცხადება, რომელიც კი შეტანილია ამ საგანზე. პირველ რიგში უზრუნველყოფილი უნდა იქნან მშრომელი ებრაელები, რომელთაც მიეცემათ ნაკვეთები კოლხიდის დაბლობზე, ლაგოდეხის რაიონში და აფხაზეთში გაუქმებულ „ჩერნოსლავისა“ და „ჩორნაია რეჩკას“ საბჭოთა მეურნეობების მიწებზე.

მომდინარე წელს ახალ მიწებზე უნდა დასახლდეს არა ნაკლებ 700 მეურნეობისა.

ისაკ ნასარიას გვამი იპოვნეს

მკითხველს ეხსომება, რომ 1936 წლის 25 დეკემბერს უაზბეგის ქალთაზე დაიღუპა უაზბეგის მაღალმთიანი მეტეო-სადგურის შუშაკი კომკავშირელი ისაკ ნასარაია. ხასაროია წამოვიდა სადგურიდან სოფ. უაზბეგში. ფიქრობდნენ, რომ მას გზა დაებნა და გადაიჩეხა ნაპრალში. ეს ვერსია მით უფრო სარწმუნო იყო, რომ დაღუპულის ხანგრძლივმა ძებნამ შედეგი არ გამოიღო და კვალა ვერ მიაგნეს.

2 ივლისს სოფ. გერგეთის ალპიურ საძოვრებზე წასულმა ქალებმა ოლღა შველმა, სონა ქისტაურმა და პაოლინერმა შალვა წიკლაურმა საძოვრებს ზემოთ, გერგეთის მყინვარის მახლობლად იპოვნეს კაცის გვამი. პირველად გვამს წააწყდა ოლღა წიკლაური. ქალებმა ეს ამბავი დაუყოვნებლივ აცნობეს უაზბეგის რაიონის ხელისუფლებას. ნაპოვნი საბუთებით ირკვევა, რომ ეს დაღუპული ისაკ ნასარაიაა.

4 ივლისს უაზბეგში გაემგზავრა თბილისის ჰიდრო-მეტეოროლოგიური სამმართველოს კომისია, რომელმაც გამოიცნო გვამი. კომისიის წევრებთან ერთად უაზბეგში გაემართა თბობირი ტრაგიკულად დაღუპული კომკავშირელი ნასარაიას დაკრძალვის შესახებ. ნასარაიას დაკრძალვა გადაწყვეტილია 8 ივლისს სოფ. უაზბეგის ძმათა სასაფლაოზე.

თბილისის ჰიდრო-მეტეოროლოგიურ სამმართველოს გადაწყვეტილი აქვს დააჯილდოვოს გვამის მპოვნელები.

სჩანს ნასარაიას გზა არ დაჰბნევია, იგი ზუსტად იცავდა დაწესებულ ტრასას და როცა საბოლოოდ აღგილები უკვე განვლილი იყო, შეუსვენებია, თოვლზე ჩამომჯდარა. ამ დროს მას მოულოდნელად ზვავმა მოუსწრო და ქვეშ მოიქცია. ნასარაია დამხრჩვალია. ტანისამოსი შემოლპობია და დარჩენილია ჩონჩხი.

◇

დათვის ბელები ზოოპარკისათვის

მოსკოვი, 5 ივლისი (საქდესი). მოსკოვის ზოოლოგიურ ბაღში მომუშავე პროფ. მანტეიფელმა რუდოლფის კუნძულის დაზამთრების უფროსის ამხ. ლიბინისა და საბჭოთა კავშირის გმირი მფრინავის ამხ. მაზურუკისაგან მიიღო შემდეგი დეპეშა:

„ყინულმჭრელ „სადკოთი“ გიგზავნით დათვის ორ ბელს „მიშკას“ და „მაშკას“, რომლებმაც ბევრი მხიარული წუთები განაცდევინეს ექსპედიციას. გთხოვთ გამოგზავნოთ არხანგელსკში წარმომადგენელი დათვის ბელების მისაღებად“.

ჭუთაიხი. რიონჰესის სამმართველოს ახალი სახლი.

ფოტო რ. აკოფოვისა

ფიზკულტურელთა პარადი

12 ივლისს მოსკოვის წითელ მოედანზე გაიმართება ფიზკულტურელთა სრულიად საკავშირო პარადი, რომელშიაც მონაწილეობას მიიღებს 40.000 ფიზკულტურელი თერთმეტი მოკავშირე რესპუბლიკიდან. მოსკოვიდან პარადში მონაწილეობენ 26 სასპორტო საზოგადოების ფიზკულტურელები. ყველაზე მეტი სპორტსმენები გამოჰყავთ „დინამოს“ — 4.000 კაცი, „სპარტაკს“ და „ლოკომოტივს“ — 800 კაცი თვითეულს და სხვ.

მოკავშირე რესპუბლიკების დედაქალაქებიდან მოსკოვში ჩავლენ სასპორტო დელეგაციები 150-200 კაცის შემადგენლობით, რომლებიც პარადზე გამოვლენ მხატვრულად გაფორმებული ვარჯიშობით.

უკრაინა მოსკოვში ჰგზავნის ციევის, ხარკოვიაა და სხვა ქალაქების საუკეთესო ფიზკულტურელებს. მათ შორის არიან სპორტის დამსახურებული ოსტატები ბეზრუკოვი, პრიველოვი, მსოფლიო რეკორდსმენი პოპოვი. უკრაინელი ფიზკულტურელები წითელი დედა-ქალაქის მშრომელებს უჩვენებენ თავისუფალ ვარჯიშს. უკრაინელთა გამოსვლაში ერთერთი ყველაზე მკაფიო მომენტი იქნება — საუკეთესო ტანმოვარჯიშეთა მუშაობა 15 ღერძზე.

საქართველოდან პარადში მონაწილეობას მიიღებს 200 ფიზკულტურელი მკაფიო სტილიზებული ნაციონალურ კოსტუმებში („ჭულა“). კოლონას მეთაურობენ საქართველოს სახელოვანი სპორტსმენები გ. ეგნატაშვილი, გ. რცხილაძე, დ. იოსელიანი.

ყველა ვარჯიშობა შესრულებული იქნება ნაციონალური ქართული მოტივების აკომპანემენტით.

პროგრამაში შეტანილია საქართველოს საუკეთესო ტანმოვარჯიშეთა გამოსვლა. სპეციალურ ღერძებზე თავის სასპორტო კლასს უჩვენებენ ორდენოსანი გ. რცხილაძე, ა. ჯორჯაძე, გ. ბაბილოძე, პ. რომანიშვილი, ლ. ყანჩაველი და სხვ. განზრახულია აგრეთვე ქართული ჭიდაობის საუკეთესო ოსტატთა გამოსვლა.

საქართველოს ფიზკულტურელების მოსკოვში პირველი გამოსვლის ორგანიზაცია და მხატვრული გაფორმება მიხდობილი აქვს ძველ ფიზკულტურელს — ორდენოსან დ. ჯავრიშვილს.

საქართველოს ფიზკულტურელთა კოლონის უფროსად დანიშნულია ფიზკულტურისა და სპორტის საქმეთა სრულიად საქართველოს კომიტეტის ინსპექტორი ვ. ვერულაშვილი.

სტილიზებული ნაციონალური ფიზკულტურული კოსტუმები დამზადებულია მხატვარი ქალის ა. ძნელაძის ესკიზების მიხედვით.

პარადის მონაწილეებმა შეისწავლეს რამდენიმე ნაციონალური სიმღერა, მათ შორის ახალი სიმღერა სტალინზე.

სომხეთის სახელმწიფო თეატრის გასტროლები „გოში“

სომხეთის სახელმწიფო თეატრის მორიგი წარმოდგენა, რომელიც 3 და 4 იულის დაიდგა, იყო სომეხი მეამბოხე დრამატურგის ლუდვიგ მიქაელიანის ისტორიულ-რევოლუციური პიესა „გოში“.

ეს პიესა თავისი შინაარსით და ეპიური ხასიათით ეხმაურება ქართულ „აროსანას“.

პიესაში მოცემულია XIII — XIV საუკუნის სომხეთის ფეოდალური ხანა დაბეჩავებული მშრომელი გლეხობის უმწეო მდგომარეობა. მათი სურვილები, განცდები, მისწრაფება, მათი გულისწყრომა და აჯანყება სომეხ თავადაზნაურობის წინააღმდეგ, რომელიც საშინაღვლეობასთან ხელიხელჩაკიდებული ცდილობდა ყოველ მხრივ დაემონებინა გლეხობა. გლეხები იბრძვიან თავისუფლებისათვის. ამ ბრძოლას სათავეში უდგა ლარიბი გლეხი, თავად ჯრაკის შეკვიხიბე ახალგაზრდა გოში, რომელიც ამხედრებს გლეხობას მონური უღლის დასამხობად. ოღა თქმა უნდა, გლეხობის ეს მოძრაობა მიზანს ვერ აღწევს. იგი სავსებით ვერ თავისუფლდება მონობისაგან და ვერც ფერს ხდება გაბატონებულ კლასთან, მაგრამ იგი მაინც საპატიო როლს ასრულებს, ხალხში შეაქვს ბრძოლის სული, ცხარიანობა და აყენებს მას გამოფიზლებისა და გათვითცნობიერების გზაზე.

პიესა „გოში“ ერთხელ კიდევ გვიმტკიცებს, თუ რამდენად ერთი ბედიღბლისა იყო ქართველი და სომეხი გლეხობა, მშრომელი ხალხი წარსულ საუკუნეთა განმავლობაში, ფეოდალურ პირობებში და რამდენად ერთნაირი იყო მათი ბრძოლის მეთოდი.

პიესა აგებულია საინტერესო ინტრიგებზე და დაწერილია თეთრ ლექსად.

თავად არხაკის როლი კარგად აქვს შეთვისებული დამსახურებულ მსახიობს ც. ამერიკიანს, მაგრამ, სამწუხაროდ, მისი ხმა სრულიად შეუფერებელია მკაცრი და ულმობელი თავადისათვის. არც დამსახურებული მსახიობი ქალი დურიან-არმენიანი სდგას თავის სიმაღლეზე, მის მიერ შესრულებული არმენდუხტის როლი (თავადის ცოლი) მკრთალია.

ვეჰანუშის (თავადის ქალა) როლი კარგად შეასრულეს ე. შაქარიანმა და ნ. ბაბიანმა, თუმცა მათაც რამდენიმე აკლდათ სიცოცხლე და სიხალისე. დამაჯერებელი თამაში მოგვცეს ბ. შაქარიანმა — მანდაკუნის, გ. მარტიროსიანმა — ურაპეელის, ს. კაკოიანმა—ოძელისა და ა. ჰარუთიუნიანმა — ტათიველის როლებში. შეტად დამახასიათებელი იყო დამსახურებული მსახიობი მ. გავროში ბირიგანელის როლში. ამავე როლში კარგი იყო ა. ჭერეთელი პაიკასარი. საუკეთესოდ განასახიერა გაიძვერა ბერის როლი. ა. რშტუნიმ (ალაკელი).

გოშის როლს პირველ დღეს ასრულებდა გ. აკოფიანი, ხოლო მეორე დღეს ა. ფაშაიანი. ორივე სასცენო ნიჭით დაჯილდოებული მსახიობები არიან. მათი თამაში საინტერესო. გ. აკოფიანის თამაში ღრმად მოფიქრებული და დამაჯერებელია, მიხვრა-მოხვრა მიზანშეწონილი. მხოლოდ მსახიობი უნდა ერიდოს კლასიკური პიესების პათოსს, რომელიც შეუფერებელია ამ გლეხური როლისათვის. ა. ფაშაიანი უფრო ცოცხალია ამ როლში, ხოლო ძას აკლია აკოფიანის სიღრმე, აწონილ-დაწონილობა.

მსახიობი ქალი რ. ოდაბაშიანი კარგი იყო ვაზგანუშის როლში.

თავი ისახელა ამ წარმოდგენაში ახალგაზრდა მსახიობმა კ. არწრუნიანმა ზენობის როლში. იგი დაჯილდოებულია

მსახ. გ. აკოფიანი გოშის როლში

კარგი ხმითა და სასცენო ნიჭით. მის მიერ შესრულებული ზემოხსენებული როლი საუკეთესო საწინდარია მისი მომავალი ართისტული ზრდისა.

კარგად ასრულებდნენ ე. ელოიანი — თაროსის, ა. ჭონქარიანი—დავითის, რ. სტეფანეანი, ვ. მკრტჩიანი, ტ. გეორგიანი—გლეხების როლებს.

დამსახურებული რეჟისორის ვ. აბელიანის ეს დადგმა ჯერ კიდევ ბევრ დამუშავებას მოითხოვს. ძნელია შეიქმნას დეკორაციები და ტანსაცმელი არასაესებით შეეფერება დრამატურგის მიერ დასახულ მიზანსა და დანიშნულებას, იქ არ არის დაცული XIII—XIV საუკუნის სომხური ეროვნული სტილი და გემოვნება. სუსტია ი. ელიაზარიანის მუსიკა მეორე და მესამე სურათში.

სათანადო შესწორების შემდეგ პიესა „გოში“ უსათუოდ ჩაითვლება საბჭოთა დრამატურგიის მიღწევად. მიუხედავად ზემოჩამოთვლილ ნაკლოვანებათა, საზოგადოება კარგად შეხვდა ამ წარმოდგენას და ყვავილებითა და ტაშით დაასჯილდოვა შემსრულებლები.

ხურენ ავჭიანი

გეოლოგიური კონგრესის მონაწილენი თბილისში

გუშინ თბილისში ჩამოვიდა მე-17 საერთაშორისო გეოლოგიური კონგრესის მონაწილეების ექსკურსია.

სულ თბილისში ჩამოვიდა 92 კაცი, მათ შორის 66 უცხოელი მეცნიერი.

თბილისში ჩამოსვლამდე მეცნიერი გეოლოგები დიღმის შეჩერდნენ ფასანაურში, სადაც მათ შეხვდენ საქართველოს მეცნიერი გეოლოგები: პროფესორები ა. ი. ჯანელიძე, ა. ა. თვალჭრელიძე და კ. ე. გაბუნია. მეორე გაჩერება იყო მცხეთაში, სადაც მეცნიერებმა დაათვალიერეს საქართველოს ძველი დედაქალაქი, მცხეთის ტაძარი და სხვა ღირსშესანიშნავი ადგილები

ახალი ამბები

● **წყალტუბოს** აბაშის რაიონის კოლმეურნეობებში გვგმით უნდა შეგროვონ რამის 589 ტონა მწვანე მასა. უკვე შეგროვილია 770 ტონა. ჩაბარებული პროდუქციისათვის კოლმეურნეებმა მიიღეს 149.842 მანეთი.

● **7 ივლისს**, საღამოს 8 საათზე, მწერალთა სასახლეში საქართველოს საბჭოთა მწერლების კავშირის პროზაიკოსთა სექცია აწყობს არჩილ ჯაჯანაშვილის ახალი რომანის „ნაკერალის“ განხილვას. მომხსენებელია კონსტ. ლორთქიფანიძე. შესვლა თავისუფალია.

● **6 ივლისს**, საღამოს 8 ნახ. საათზე, საქართველოს სახელმწიფო საჯარო ბიბლიოთეკის პიონერთა კლუბში (კიროვის ქ. № 5) შესდგება დოკ. ქ. კეკელიძის მოხსენება თემაზე: „ქართული ანბანის წარმოშობა და მეტყველება რუსთაველის ეპოქამდე“. შესვლა თავისუფალია.

პარტკალენდარი

7 ივლისს, საღამოს 8 საათზე, კიროვის რაიკომის სხდომათა დარბაზში ამხ. იოსებ ალავიძის პროპაგანდისტებისა და აქტივისათვის მოხსენებას გააკეთებს ქართულად თემაზე: „უცხოეთის დაზვერვის მიერ აგენტების შეგროვების ზოგიერთი ვერაგული ხერხის შესახებ“.

○

პარტიული კონტროლის კომისიის პარტკოლეგია წინადადებას აძლევს შამია დავითაიას (სავარეჯოს რაიონის განათლების განყოფილების ყოფ. გამგე), სერგო რეხვიაშვილს (სატყეო ინსტიტუტი) სამი დღის ვადაში გამოცხადდნენ პარტკოლეგიაში (ძერჟინსკის ქ. № 8) ამხ. ო. ჩიხლაძესთან.

პასუხისმგებელი რედაქტორი
გრ. მუშიშვილი

საქართველოს სსრ ფინანსთა სახალხო კომისარიატის

81.054 მანეთი მიითვისეს

(გათუხი, „კომუნისტის“ საკუთარი კორესპონდენტისაგან)

შალვა გარჩილაძე და შალვა ვაჩეიშვილი მუშაობდნენ აჭარის წყალთა მეურნეობის სამმართველოში. პირველი—სამმართველოს უფროსად, ხოლო მეორე — სამეშაოს მწარმოებლად და ამავე დროს მოლარედ.

აჭარის წყალთა მეურნეობის სამმართველო აწარმოებდა რესპუბლიკის ფარგლებში სამელიორაციო და სახარაგაციო სამუშაოს. სახარო მშენებლობა დაყოფილი იყო ცალკე ობიექტად, რომელიც ხელმძღვანელობდნენ ზემოხსენებული პირები.

ყველა სამუშაოს, გარდა მცირედი გამონაკლისისა, ასრულებდა ადგილობრივი მოსახლეობა ბეგარის წესით. ამ გარემოებას ბრალდებულები ბოროტად იყენებდნენ: ისინი ამ უფასოდ შესრულებულ სამუშაოებზე ადგილობრივ ყმად ანგარიშებს, რაზედაც ხელს აწერდნენ სხვადასხვა პირები, რომლებიც სინამდვილეში არ არსებობდნენ.

1934 წლიდან მიმდინარე წლამდე ამ ბოროტმოქმედებმა მითვისეს 81.054 მანეთი.

აღნიშნულ საქმეს ამ მაკლე ხანში გაარჩევს აჭარის რესპუბლიკის უზენაესი სასამართლო.

შ. ფურცხვანიძე

„დარეჯანის სასახლე“

საქართველოს სახალხო კომისართა საბჭომ დაადგინა — ხელოვნების საქმეთა სამმართველოსთან არსებულ სიძველეთა დამცველ კომიტეტს გადასცეს ეგრეთწოდებული „დარეჯანის სასახლე“, როგორც თბილისის სამოქალაქო არქიტექტურის ერთადერთი გადარჩენილი ძეგლი.

○

„დარეჯანის სასახლე“ აგებულია მე-18 საუკუნეში. სასახლე მდებარეობს ავლაბარში (ძველი სახელწოდებით — ისანში) და დგას ცოცაბო კლდეზე ყოფ. სირაჯხანის თავზე. ეზოდან სასახლე წარმოადგენს ერთსართულიან შენობას ხუთი ოთახით, მას აქვს ორიგინალური ნახევრადმრგვალი ივანი.

სასახლე გვირაბით უერთდება მეტეხს; ამ გვირაბის კვალი ახლაც სჩანს სასახლის ქვეშ.

სასახლის ფერფლით იყო პატარა მონასტერი, რომელთანაც იგი აგრეთვე შერითებული იყო. სასახლეს ჰქონდა საკუთარი გოგირდის აბანო.

○

იმ სასახლის ფართობი, რომელიც ახლა უნდა გადასცენ კულტურის ძეგლთა დამცველ კომიტეტს, განთავისუფლებული იქნება შენობებისაგან, რომლებიც არ არიან საჭირო და არ წარმოადგენენ ინტერეს. ამ ფართობზე ააგებენ ტაბაკურ ქარხნულ „დარბაზს“. აქ განზრახული აქვთ შეკრიბონ და გამოფენონ მასალები, რომლებსაც იპოვნიან არქეოლოგიური გათხრების დროს და, რომლებიც აშუქებენ საქართველოს წარსულს.

დამნაშავენი სასჯელად უნდა დაისაჯონ

წულუკიძე, 5 ივლისი (საქდესი). წულუკიძის რაიონში, ხიდის სოფ. საბჟოში შენდება სკოლის შენობა, რომელიც აგვისტოსათვის უნდა დამთავრდეს. ამ შენობის აგება ჯერ კიდევ 1931 წელს დაიწყო, მაგრამ რაიალმასკომის ყოფილი თავმჯდომარე, ამჟამად გამომჭიკავებული ხალხის მტერი, ვლადიმერ ნადარეიშვილი, ყოველმხრივ აფერხებდა მშენებლობას. შენობას აგებს ტექნიკოსი სულაბერიძე, რომელიც არავითარ ზომებს არ ღებულობს საქმის დასაჩქარებლად.

მავნებლობის შედეგად მშენებლობას ბოლო არ უჩანს, დაიღუპა რამდენიმე ათასი მანეთის საშენი მასალა, მათ შორის ხე-ტყის სამხერხაო, რის მოწყობასაც 7 ათასი მანეთი მოახმარეს. ეს სამხერხაო არ გამოუყენებიათ.

ასევე არადამაკმაყოფილებლად მიმდინარეობს ზედაკინჩის სკოლის შენობის აგება.

ჭუთაიხი. რიონჰესის სამმართველოს ახალი სახლი.

ფოტო რ. აკოფოვისა

ბიბლიოგრაფია

ჩვენი საბავშვო ჟურნალები

ყოველთვიური ჟურნალი „პიონერი“ გამოდის თხუთმეტათასიანი ტირაჟით. მისი ამოცანაა **ემსახუროს** ახალგაზრდა თაობას, მოწაფეებს, რომელნიც მეხუთე-მერვე კლასებში სწავლობენ. „პიონერის“ საქმის ჯეროვანი მოწესრიგება გაამდიდრებს და წინ წასწევს საბავშვო ლიტერატურას. ამას მოითხოვს ჩვენი ახალი თაობის ინტერესები.

ნომრებში მოთავსებულ მასალას მრავალფეროვნება აკლია, მისი თემატიკა ვიწროა. ფარგლებითაა განსაზღვრული. მასალები ხარისხობრივადაც არ არის დამაკმაყოფილებელი. ხშირად მოცემულია ძველი ზღაპრები, რომელებიც ამჟამად სრულებით მოკლებული არიან აქტუალობას. მაგალითად, ნ. ლ-ძემ სთარგმნა გრიმიდან „პეტრიკა და პეტრიკელა“ („პიონერი“, 1936 წ. № 8-9). რასაკვირველია, კლასიკოსების თარგმნა საჭიროა, მაგრამ ეს ჩვენ არ გვავალებს ზოგიერთი დამახინჯება თარგმანის სახით ჩვენს ჟურნალებშიც დავუშვათ.

„მეცხრამეტე საუკუნე გეოგრაფიული აღმოჩენების ხანაა. ამ დროიდის თავისივე საზღვრებში კარჩაკეტილმა ევროპის ქვეყნებმა დაიწყეს საზღვაო ფლოტის განვითარება..“ („პიონერი“, 1936 წ. № 4, გვ. 19, თარგმანი ნ. ლორთქიფანიძისა). ეს ისტორიული ფაქტების უხეში დამახინჯებაა, რადგან ევროპის ქვეყნებმა თავიანთი „კარჩაკეტილობა“ ჯერ კიდევ მეთხუთმეტე საუკუნეში ფართოდ გაარღვიეს ახალი მატერიკის—ამერიკის აღმოჩენით, საკეანო გზების გამონახვით და მასობრივი კოლონიზაციით. ახალგაზრდა თაობის შეცდომაში შეყვანას არავინ გვპატიებს. მაგრამ ყველაზე მეტად აუტანელი და დაუშვებელი ის არის, რომ ჟურნალის მკითხველებს, ზოგიერთ შემთხვევაში, აწვდიან უხეშად დამახინჯებულ პოლიტიკურ საკითხებს.

კონტრრევოლუციონერ ტროცკისტ - ზინოვიეველთა დივერსანტულ ჯგუფშუფარ საქმიანობაზე 1936 წლის „პიონერის“ (№ 8-9) მოწინავე სწერს: „რას მოითხოვდნენ ტროცკისტ-ზინოვიელები, რა უნდოდათ მათ?“ იმის მაგივრად, რომ ხაზი გაუსვას ხალხის მტრების ცდას საბჭოთა კავშირში კაპიტალიზმის აღდგენისათვის, მოწინავე უპასუხებს: „მათ პროგრამა არა აქვთო“. არსებითად ამ მოწინავის მთელი შინაარსი მიმართულია იქით, რომ ტროცკისტ - ზინოვიეველთა კონტრრევოლუციური საქმიანობა დაიყვანოს მხოლოდ „ხელისუფლების დაპატრონების იდეამდე“.

მთელი წლის განმავლობაში ჟურნალმა პოლიტიკურ საკითხებზე მხოლოდ რამდენიმე წერილი დაბეჭდა. ეს წერილები ხარისხით გაცილებით უფრო დაბალია, ვიდრე სხვა თემებზე დაწერილი წერილები. აუცილებელია ამას სერიოზული ყურადღება მიექცეს.

ჟურნალი არაფერსა სწერს სტახანოვურ მოძრაობაზე ჩვენი მეურნეობის სხვადასხვა დარგში. ეს საკითხი ფართოდ უნდა იქნას ილუსტრირებული სტახანოველთა სურათების მოთავსებით და აღმზრდელობითი ინიციატივის ხელში აღებით. აღმზრდელობითი ხასიათის წერილები ძალიან ნაკლებადაა.

განცვიფრებას იწვევს ის გარემოება, რომ კლასიკოსების ნაწარმოებნი ძალიან მცირე რაოდენობითაა მოცემული. არც ჟურნალის კორესპონდენტთა შემადგენლობაა დამაკმაყოფილებელი. საჭიროა ჟურნალის უკეთესი ძალებით უზრუნველყოფა, ცნობილი საბავშვო მწერლების უფრო მეტად მოზიდვა. რედაქციამ უნდა გარდაჭრას თავისი მუშაობა.

ჟურნალი უზრუნველყოფილი არ არის საჭირო რაოდენობისა და კარგი ხარისხის ქაღალდით. ჟურნალის მოცულობის განსაზღვრულობა (საშუალოდ 25 გვ.) თემატიკის მრავალფეროვნების შესაძლებლობას სპობს. ჟურნალის რედაქციათა სამუშაო ტექნიკური პირობები უვარგისია. მწვავედ დგას რედაქციების ბინის საკითხი. საბავშვო ჟურნალების ოთხ რედაქცია მოთავსებულია ერთ ოთახში, სადაც ანტისანიტარიაა გამეფებული.

ასევე შეიძლება ითქვას „ოქტომბრელზე“. არც ეს ჟურნალია დაზღვეული უვარგისი მასალებისაგან. მოთხრობების მნიშვნელოვანი ნაწილი თავისი შინაარსითა და მოცულობით არ უპასუხებს იმ ასაკის მოთხოვნილებებს, რომლისთვისაც არის გათვალისწინებული. ზშირად ერთი მოთხრობა რამდენიმე ნომერში იბეჭდება, ადგილი აქვს გაგრძელებებს, რაც ამ ასაკის ბავშვებისათვის მიუღებელია.

ზოგან დარღვეულია ენის ნორმები და სისწორე. მთავარებული ლექსების ნაწილი მდარე ხარისხისაა. აღსანიშნავია, რომ გარდა გ. ჭუბრიშვილისა და ი. გრიშაშვილისა, პოპულარული პოეტებიდან ჟურნალში თითქმის არავინ მონაწილეობს.

აღმზრდელობითი მხარე ამ ჟურნალისა, ისე როგორც „პიონერისა“, სუსტია. სურათები მოკლებულია შნოს და ზოგჯერ ბუნდოვანობის გამო ვერ გამოხატავს ტექსტის აზრს.

ჟურნალ „ოქტომბრელის“ რედაქციასაც დასჭირდება მუშაობის გადახალისება, მწერლების საუკეთესო ნაწილის მიზიდვა და თავისი ტექნიკური მხარის მოწესრიგება.

გ. ტივაძე

საქართველოს ხაზაფხულო თეატრი

ლია ესტრადა

წით. არმ. საქფილეგოთის საოლქო სახლის ბაღი — გთის ფილის ბაღი ლიალი

ოპერეტის სახელმწიფო თეატრის გასტროლები

6 ივლისს ტალონი № 30 — **უკანასკნელი ჩარდახი**

7 ივლისს ტალონი № 31, 8 ივლისს ტალონი 32 — **პოპური ხიჟარული**

9 ივლისს ტალონი № 33 — **მოცეკვავე კატია**

6 ივლისს მოსკოვის **ჯაზი** ალექსანდრე ცფასმანისა და მუსიკ-ჰოლის პროგრამა

6, 7 და 8 ივლისს **პრემიერა** სრულიად შეცვლილი პროგრამა

წარმოდგენების დასაწყისი საღ. სრულ 9 ს. 15 წ. — დასაწყ. საღ. 10 ს. — დასაწყ. საღ. 9 ს. 30 წ.

ანონსი 10 ივლისს ზაზაფხულო თეატრში გასტროლი დამსახურებული კაპელისა **დუმკა**.

20 ივლისს ბალეტის მხოლოდ ერთი საღამო რუსუბლ. დამსახ. არტ. **მარინა ევმიონოვა** ბილეთები იყიდება.

ბილეთები იყიდება ყოველდღე დღის 11-დან 2 ს-მდე, საღამოს 7-დან 10 ს-მდე. წარმოდგენა გაიმართება, რა ამინდიც უნდა იყოს. მესამე ზარის შემდეგ მაყურებელს აღარ შეუშვებენ დარბაზში. 50

დღეს სახკინმრეწვის თეატრებში

დაკვრელი 6-30, 8-30, 10-30	ახალი ხმოვანი საგმირო ფილმი **ქართულ ენაზე „არსენა“** რეჟისორი — ორდენოსანი მ. ჭიაურელი. საქართველოს სახკინმრეწვის ნაწარმოები.
რ. ლუქსემბ. სახ. 6-30, 8-30. 10-30	
26 კომ. სახ. საბამთ. 6-30 საბაფხ. 9	
განთიადი დასაწყ. საღ. 6-30 წ.	
კომინტერნი 9, 11	
ოქტომბერი 7, 9, 11	ახალი ხმოვანი საგმირო ფილმი **რუსულ ენაზე „არსენა“** რეჟისორი — ორდენოსანი მ. ჭიაურელი. საქართველოს სახკინმრეწვის ნაწარმოები.
კომკავშირელი 6-30, 8-30. 10-30	
არსენა (კიროვის სახ. რაიონი) 6-30, 8-30, 10-30	
ახალი ამბები. დასაწყ. 6-30	გმირთა გაფრენა — ხმოვანი ჟურნალი, ძირს დაუშვებელი მოსკოვი — ჩრდილოეთის პოლუსი — ჩრდილოეთ ამერიკა გადაფრენისადმი მიძღვნილი.

სახკინმრეწვის კინო-მსახიობთა სასწავლებელი

მომავალი 1937/38 სასწავლო წლისათვის აცხადებს მიღებას

სასწავლებელი ამზადებს კინო მსახიობებს. სწავლა იწარმოებს ქართულ ენაზე. სწავლების ვადაა 3 წელი. მიღებული სტუდენტები უზრუნველყოფილი იქნებიან სტიპენდიით. სასწავლებელში მიიღებიან სათანადო გამოცდის შემდეგ ორივე სქესის მოქალაქენი 18—25 წლამდე საშუალო ცოდნით.

გამოცდები ჩატარებული იქნება უნივერსიტეტის ლიტერატურული ფაკულტეტის) საგამოცდო პროგრამის ფარგლებში და დაემატება შემდეგი სპეციალური საგნები: 1. მეტყველება (მონოლოგი, ლექსი, იგავ-არაკი), 2. იმპროვიზაცია (სასცენო ამოცანები), 3. ხმა, სმენა, რიტმიულობა; 4. მუსიკალობა.

გამოცდები იწარმოებს 25 აგვისტოდან.

განცხადებასთან ერთად წარმოდგენილ უნდა იქნას: 1) საშუალო სკოლის დამთავრების ატესტატი, 2) მეტრიკული ამონაწერი, 3) მოკლე ავტობიოგრაფია 2 ცალად, 4) სამედიცინო ცნობა, 5) ორი ფოტოსურათი, პირადად გამოცხადებისას წარმოდგენილ უნდა იქნას პასპორტი.

სწავლა დაიწყება 1 სექტემბერს.

განცხადებების მიღება იწარმოებს ყოველდღე (პირადად ან ფოსტით) 1-დან 23 აგვისტომდე დილის 11 საათიდან 3 საათამდე.

თბილისი, პლეხანოვის პროსპექტი № 123, საქფილეგთის შენობა. კინოსასწავლებლის დირექტორს.

განცხადებების მიღება იწარმოებს აგრეთვე: სოხუმში, ბათუმში, ჭუთაისში და სტალინირში სახკინმრეწვის წარმომადგენლობაში, ლოში, მახარაძეში, თელავში, სიღნაღში და ჭიათურაში კი—კინომახაზაში.

80 **კინოსასწავლებლის დირექცია.**

ა/წ. 7 ივლისს, საღამოს სრულ 9 საათზე, თბილმრეწვაპრობის უნივერმაღის დარბაზში (კომინტერნის ქ. № 5) შესდგება

მყიდველების კონფერენცია

უნივერმაღის დირექცია სთხოვს მყიდველებს მობრძანდნენ აღნიშნულ კონფერენციაზე მაღაზიის მუშაობაში დეფექტების გამომძღავნების მიზნით და მყიდველების მომსახურეობის გაუმჯობესებისათვის.

17255 **თბილმრეწვაპრობის უნივერმაღის დირექცია.**

ა/წ. 7 ივლისს, საღამოს 8 საათზე, ხაჭ. გეოგრაფიული საზოგადოების სხდომათა დარბაზში (კეკელიძის, 11) **შესდგება საზოგადოების წევრთა საჯარო სხდომა**, რომელზედაც მოხსენებას გააკეთებს საკ. მეცნიერებათა აკადემიის საქართველოს ფილიალის გეოგრაფიული ლექსიკონის მთავარი რედაქტორი ამხ.

გ. მ. გრიგოლაშვილი თემაზე:

„საქართველოს გეოგრაფიული ლექსიკონის შედგენაზე გაწეული მუშაობის შესახებ“.

85 დასწრება თავისუფალია.

მისამართები: რედაქციის — თბილისი, რუსთაველის პროსპ. № 16. გამომცემლობის — რუსთაველის პროსპექტი № 34, **ტელეფონები:** პასუხისმგებელი რედაქტორის მოადგილეების: 3—63—03 და 3—08—67, სამდივნოსი: 3—06—88, განყოფილებებისა: პარტიულის —3—57—61, სასოფ