საქართველოს მშრომელთა დეპუტატების ტფილისის საბჭოსა და საქ. კომპარტიის ტფილისის საოლქო კომიტეტის ორგანო

კომუნისტი

სას. ქ. ქ. (ს) სტამ და მფლ. კომპარტიის და საქ. ფაქის ოქრუგის ტფილისელთა

ტელეფონები: 10-14, 76. რედაქციისა — 22-18, საბეჭდავისა — 10-36, საქ. კომპანიის — 5-25

ხუთშაბათი
29
მარტი
1934 წ.
№ 74 (3930)

დღეს ნომერში

— საკავშირო დეპეშათა სააგენტოს ცნობა
— გეგრაგნის პრესა გეგრაგნია-საბჭოთა ქაკშირის ეკონომიურ მოლაპარაკებების გამო ოქმის ხელისმოწერის შესახებ.
— კომუნისტების სიცოცხლით დასრულა გეგრაგნაში.
— აგიშდის კერასენტორების ჩელიუსკინელთა ბანაკის რაიონში.
— მთავრდება თვითმფრინავ „მაქსიმ გორკის“ აგება.
— საბჭოთა კავშირის სახკომსაბჭოს დადგენილება.
— საქ. სახკომსაბჭოს თავმჯდომარის ამხ. გ. ფცახელიანი-შვილის მოსახსენება საქ. ცაკის სესიაზე.
— ა.-ა. კომუნისტური უმაღლესი სასოფლო-სამეურნეო ინსტიტუტის 10 წლისთავი.
— მარგანეციის გამოქვაბულების გეგმა 26 მარტს შესრულდა 160,1 პროცენტით.
— ქვანახშირის ამოღების გეგმა 26 მარტს შესრულდა 110,5 პროცენტით.

ერთიორად გაეზადიდოთ ჩაის მოსავალი

საქართველოს კომპარტიის (ბ) IV-ე პარტკონფერენციამ დაუსახა ქართველ საზოგადოებას ამოცანად ჩაის რაიონების ათმაგად გაზრდა, სამეურნეო ოპერაციების სრულიად ახალი სისტემით და სოციალისტური ორგანიზაციებით, მაღალ ფენად, ოთხ ან ექვს დღეიანი ფოთლის ჩაის ასორტიმენტის მოსავლიანი ერთიორად გადიდების უახლოეს 1934-35 წლების განმავლობაში. დასავლეთ საქართველოს პარტიულ ორგანიზაციას, რომელსაც აქვთ ჩაის კულტურისათვის ბრძოლის ყველაზე ძველი გამოცდილება, შეუძლიათ პარტორგანიზაციების მეშვეობით ამ ამოცანის ნაყოფიერად გადაწყვეტა სანიმუშო ნაკვეთების შექმნით, ცალკე სამეურნეო ერთეულების მიმდინარე მუშაობაში ჩაის კულტურის ტექნიკის ყოველდღიური ხელმძღვანელობით.

ჩაის სანიმუშო მეურნეობების ხასიათი უნდა იყოს მრავალმხრივი. ისინი უნდა ასახავდნენ ჩაის სამეურნეო ოპერაციების სრულ ციკლს, ნიადაგის მომზადებიდან ბუჩქების ფორმირებამდე, მწვანე ფოთლის აღებიდან ჩაის დამზადებამდე, ჩაის ნედლეულის ხარისხის ზრდის ყველა ეტაპის ჩვენებით. ამ მეურნეობებში უნდა ჩატარდეს

საქართველოს კაკის მესამე სესია

ამხ. ფ. მახარაძის შესავალი სიტყვა საქართველოს ს. ს. რ. სახალხო მეურნეობის 1934 წ. გეგმის შესახებ

საქ. სახკომსაბჭოს თავმჯდომარის ამხ. გ. მგალობლიშვილის მოხსენება

— შესრულდა 10 წელი მას შემდეგ, რაც გირგოლაულ მუშათა კლასის უდიდესი მეთაური ამხ. ლენინი. ამ ხნის განმავლობაში მთელი მოსახლობა სწარმოებდა ბრძოლა სოციალიზმის გამარჯვებისათვის. ლენინის მეთაურობით. დიდებით ახსოვს მას შემდეგ, რაც დამთავრდა მე-17 პარტყრიალება, — ის ყოველთა, რო ფილსაც თავის დასაწყისშივე ეწოდა გამმეორებელთა ყრილობა. ვინ გამოვიდა ამ ბრძოლაში, ვინ გამარჯვებული პოლიტიკა, ვინ ლენინის პარტიის ცენტრალური კომიტეტის ხაზი ხასტაულად და უსასტიკესად დაიცვა ხდენ.

ჩვენ მოვალენაი უდიდეს გამარჯვებებს. ამ გამარჯვებების და ამ მაბატებების, დღეს ეკრიგად ვერ უარ ჰყოფს, მოსასვლელ მტრებიც ამ ღიდებული ახრიან აღიარონ, რომ საბჭოთა კავშირში სწარმოებს ჯერ არ ხასტად და არ გაგონილი ეკონომიური ბლოსა.

ეს ახის, თუ ერთი საბჭოთა რესპუბლიკა, ანუ ერთი ხალხი, ან ოლქი, რომელსაც არ ეყოს ერთნაირად ხასმენელი ამ დიდი ეკონომიური აღმშენებლობისა.

ამ ნაშრომის ეს აღმშენებლობა, რაში გაითხატება. იგი? ეს გამოხატება იმაში, რომ მთელ საბჭოთა კავშირი ისეთი ახალი ფაბრიკები და ქარხნები ახალი ფაბრიკები, უდიდესი ელექტრონული სადგურებით, ტექსტილური ფაბრიკებით, სპილოების ფაბრიკებით, ეს ახალი ფაბრიკები და ქარხნები ისეთი რიგ ახალ ხალხად (და საბჭოთა კავშირი და ეს ხალხები ერთ დროს ისეთი ბიწიერი ხალხები იყო, ხუნდა ეიწყა გამოყენებული. მთელი საბჭოთა კავშირი მოიხსენიებს. ყველა ამის შედეგი ის არის, რომ საბჭოთა კავშირი, რომელიც ჯერ კიდევ იმ თვეული წინად წინად ნაბოძორებული იყო, ვაიუეთიორებელი იყო, წერა-კითხვის უცოდინარი იყო, დღეს გადაეკვა ერთ-ერთი მთავრად ქვეყნად და მთელ დედამიწის ხუროზე მშვიდობიანობის უდიდეს ციტადინად იქცა. ის, რაც მიეკვეთნის დარეზი მოხდა თავისთავად ეფუძნებოდა, სოციალ მეურნეობაზე ხდება. სოციალ მეურნეობაზე ეს ყველაზე უკეთ ნათქვამია ლენინის დარგი ჩვენი სახალხო მეურნეობის, დაწყებული, დაყოფილი, დაყოფილი ეკონომიური წესით გლეხური მეურნეობაზე, გადაკეთები მსხვილ მეურნეობად, ერთი მხრით კოლექტიური მეურნეობის, მეორე მხრით, სახელმწიფო მეურნეობის ვანვითარების სახელმწიფო ხუროზე. შეიქმნა სოციალ მეურნეობის ტექნიკური ბაზა, იგი თანდათან წარმოებრივი ხდება. ყველა უდიდესი რეეორეუცია მოხდა სოციალ მეურნეობაში იმ მხრითაც, რომ უდიდესი ყურადღება მიექცა უმაღლეს ტექნიკურ და სპეციალურ კადრების. გასული წელი, 1933 წელი ჩვენ სოციალ მეურნეობაში შეიძლება ჩავთვალოთ ამ ხანად, როცა ჩვენმა კოლმეურნეობებმა უდიდესი გაიღებეს ამით ორგანიზაციულად და ეკონომიურად განმტკიცების ნიადაგზე. 1933 წელში უკვე ჩვეულია სოციალიზმ კოლექტიური ხუროს მეურნეობის ვაძლიერის ხასიათი. ეს ნიშნავს, რომ ჩვენ ვიცით, რომ ამჟამად ყველა ორგანიზაციული ხასიათის და ეკონომიური ხასიათის ბრძოლაზე. რა თქმა უნდა, შეშლების ხარ ჩვენისთან ერთად შემსწავლა, ეს ჩვენ ვიმეთხო, რომ დღეს გვაძლიერებს, ამა ეთქვათ, ორგვარი ნაკლი: ორგანიზაციული ხასიათის და მხარეთ ორგანიზაციული კადრების ნაკლებობა, ამ საკითხებს ვხედავთ მე-17 პარტყრილება ახლო ისე, როგორც არც ერთი წინასწარი ეტაპი ყრილობა არ მიეკარება. „ორ ეზოილ ბიჯა ზა ჩოგა", როგორც რუსულად ამბობენ. მეჩვიდმეტე ყრილობა საფუძველიანად, ღრმად მეთეხა ამ საკითხს და დასაბა კონკრეტული ღონისძიებები მის გამოსასწორებლად.

ჩვენ ვიცით, რომ ამჟამად ყველა ორგანიზაციის ეკონომიური ხასიათის ბრძოლაში ჩვენ ვაძლიერდებით და ორგანიზაციები შეუძლებ შეძლებით ამხობენ. მეჩვიდმეტე ყრილობა ამხობენ, რომ ჩვენ ვაძლიერდებით და ორგანიზაციები შეუძლებ შეძლებით ამხობენ. მეჩვიდმეტე ყრილობა ამხობენ, რომ ჩვენ ვაძლიერდებით და ორგანიზაციები შეუძლებ შეძლებით ამხობენ.

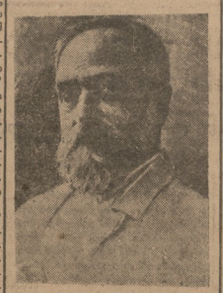

მე აქ არ შეეჩერდები იმაზე, თუ რა მიღწევები და წარმატებები გვაქვს საქართველოში, მით უმეტეს, რომ საქართველოს ხალხის მეურნეობის პარტიზე მე-9 ყრილობაზე ამხ. ლ. ბერიამ საფუძვლიანი ამომწურავად განიხილა

საქართველოს ცკ-ის მესამე სესია

საქართველოს ს. ს. რ. სახალხო მეურნეობის 1934 წლის გეგმის შესახებ

საქ. სახკომსაბჭოს თავმჯდომარის ამხ. გ. მგალობლიშვილის მოხსენება

ლობამ მოაწყოს დამხმარე წარმოება, რათა დააკმაყოფილოს თავისი მოთხოვნა სამეწ მასალებზე. ეს არა უნდა არ გაამეკვრიოს მშენებლობას, არამედ ხელი შეუწყოს მშენებლობის ორიგინალობის დაცვას.

ელექტრომშენებლობა

მომდინარე წელს ჩვენ უნდა დავაწყოთ ხრამის ელექტროსადგურის მშენებლობა, რომლის სიმძლავრე იქნება 60—90 ათასი კილოვატი საამშენებლო მოშობის ექსპლუატაცია უნდა გააშალოს ისე, რომ ოპერატიული ინტერესები ისე არანორმალურად შეფერხებულიყოს, რომელიც ხელი შეუშალოს მშენებლობაში ჩქარხლა და რომელიც იმაში გამოიხატა, რომ ეს მშენებლობა რაღაცნაირად წელგარეშე გაგრძელდა. ხრამჰესის მშენებლობა უნდა მოვათავოთ 1937 წლისათვის, თუ ეს ვერ შევასრულეთ, ჩვენ დიდი დანაკლისება გვექნება. როგორც მრეწველობის, ასე სხვა დარგების ელექტრონის მომარაგების საქმეში. (ელექტრონწყალ, კოდორისაული საკვანძო ელექტრონის მომხმარებლები და სხვ.)

ჩვენი მოთხოვნა ელექტრონერგიაზე ბევრად უფრო სწრაფადაა იზრდება, ვიდრე ელექტრონ - სადგურების სიმძლავრე. უკანასკნელი წლების განმავლობაში ელექტრონერგიის მოხმარების სიმძლავრე რამდენიმეჯერ გაიზარდა. 1931 წელს ყველა ჩვენი ელექტრომაღალძაბების (სარკინინი, ჭიათურული და სხვ.) სიმძლავრე შეადგენდა 31,6 ათას კილოვატს. მომდინარე წელს კი ელექტრომაღალძაბების სიმძლავრე აღწევს 125 ათას კილოვატს. მოეტანდით ამისა, ელექტრონერგიაზე ჩვენ დიდი ტემპი გვაქვს. ელექტრონერგიის ყველაზე დიდი მომხმარებელი ორის ზემოთ

ფონის ფერომანგანეცის ქარხანა და ამიერ - კავკასიის რკინისგზა.

ტყდელისის ტყდელისებელი და თანამედრო მომარაგებისათვის, საქართა თბოსადგური 12 ათას კილოვატამდე გაიზრდება.

რაობაჭის მშენებლობა საყურადო თავდები. ამჟამად ხდება უკანასკნელი მეორიბე ავტოგზის მოძრაობა და ამგვარად რაობაჭი პირდაპირ სრულ ექსპლუატაციაში ამოვსებულის.

განსაკუთრებული ძალისხმევის ჰქვეს ტყდელისის თბოსადგურის მშენებლობას, რომლის სიმძლავრე 48 ათას კილოვატს უნდა უდრიდეს. მომდინარე წელს ტყდელისის თბოსადგურის მშენებლობა უნდა მთავრდებოდეს ისეთი ინტენსივობით, რომ 1935 წლის დამლევს დაიწყოს პირველი აგრეგატის ექსპლოატაცია — 24 ათასი კილოვატის სიმძლავრით.

მომდინარე წელს თავდება მეორე რიგის ხაშურის მშენებლობა, დაიწყება აღა-ხანძისის ექსპლოატაცია საქართველის მთლიანი ელექტრონერგიის ბალანსის.

აწყვისის მშენებლობაში მომდინარე წელს დასაბნებელი იქნება 10 მილიონი მანეთით. მისი ერთი აგრეგატი უნდა ამუშავდეს 1935 წლის დასაწყისში.

გრძელდება სოხუმჰესის (სიმძლავრე 14,5 ათასი კილოვატი) და ბაშქოვის (სიმძლავრე 920 კილოვატ) მშენებლობა.

მრეწველობა

საქართველოს მთელი მრეწველობის (ელექტრონერგეტიკის გარდა) ბაზა ჯერი მომდინარე წლისათვის განსაზღვრულია 164 მილიონი მანეთის ოდენობით, 104 მილიონ. მანეთის ნაცვლად, რაც 1933 წელს იყო; ეს ნიშნავს მთელ მრეწველობის ნარმოების განსაზღვრულია 75,4 პროც. (უფრო მეტად, ვიდრე საშუალოდ კავშირში).

	1933 წ.	1934 წ.	1934 წ. პროცენტი წინა 1933 წლის შედარ.
მთელი მრეწველობა	330,0 მილ. მან.	402,1	122,1
აქედან ჯგ. ა.	157,2 „ „	211,5	134,2
„ ბ.	172,4 „ „	191,2	110,9

მძიმე მრეწველობის ასეთი ზრდა ტრაქტი, თვით მრეწველობის შეიდგება ახალ სწარმოთა ამოშვებით.

მომდინარე წელს (ტყვარჩელის ქარხნის ხანის მაღაროები, ნაოთის საბურავი მანქანების ქარხანა, ცემენტოლეტი და სხვ.) და მეორე ნახევარ წელს (ბათუმის და სხვ. საწარმოთა პროდუქციის გადიდებისა.

1933 წელს მრეწველობის საერთო ნარმოება გეგმა ხოლო არ შესრულდა. მთელი მრეწველობის გეგმა შესრულებულია 91,6 პროცენტით, ცალკე მძიმე ინდუსტრიისა 100,1 პროცენტით, მსუბუქი მრეწველობისა — 84,1 პროცენტით, საქსეკი მრეწველობისა 64 პროცენტით. მომარაგების სახალხო კომისარიატის — 89,6 პროცენტით.

ამხ. ბერიამ პარტიის მე-9 ყრილობაზე დაწერილებით აღნიშნა მრეწველობის გეგმის შეუსრულებლობის მიზეზებისა: 1. ზომების ორგანიზაციული და საწარმოო მეშვიდის მიმართულებას უნაოის უკმარისობა (ტრედან დიდი დენაღმება). 2. არა საკმარისი ხომალდ ტექნიკის დაუფლების და ათვისების ნელი ტემპები. 3. ოპერატიული ეშელონი ხელმძღვანელების გაუწყვეთება ტრანსპორტისა და სათანადო სახალხო კომისარიატების მიერ. 4. სუსტი ბრძოლა დღეღამეში მთელი რიგი პარტიული და პროფესიული ორგანიზაციების მხრით და მეურნეობასთან არადამყოფილებელი ხელმძღვანელობის გამო.

ჩვენ ეს ნაკლოვანებანი არ ოფო რიგის ოპერატიული პირობების შედეგი, ეს ნაკლოვანებანი ჩვენ ბრძოლის ნაკლებ ნაყოფიერ

საკავშირო დეკეშათა სააგენტოს ცნობა

სააგენტო კავშირის მთავრობამ წინადადებით მიმართა ესტონეთის, ლატვიის და ლიტვის მთავრობებს, 10 წლით გაუგრძელდეს ვადა ამ სახელმწიფოებთან დადებულ პაქტებს თავდაუსხმელობის და კონფლიქტების მშვიდობიანი გზით გადაჭრის შესახებ. აღნიშნულით მთავრობებისაგან მიღებულია დადებითი პასუხი. სათანადო აქტებზე გაფორმება უახლოეს მომავალში მოხდება.

საბჭოთა კავშირი და გერმანია

გზგაზეთის ჯანდ ბერძანეის-საბჭოთა კავშირის ეკონომიური ურთიერთობის ისტორიის გაგრძელება

ავტორი გაფორმის სადარეთ

ბერლინი, 27 მარტი. გაზეთში თვით-ბარათი ადგილზე ორგანიზების ბიუროს ბერლინში აღნიშნულია, რომ საბჭოთა ბაზარზე ნორმალური ურთიერთობის აღდგენა დიდ მნიშვნელობას ჰქონდა გერმანიის მომუშავეთა ფართო მასებისათვის. ამ ფაქტის ხაზგასმით აღნიშნავდნენ ბოლშევიკების ორგანოებიც