პროლეტარეგო ყველა ქვეყნისა, შეერთდით!

კომუნისტი

საკ. კ.პ. (ბ) ცენტრალური კომიტეტის, თბილისის კ-ის და ცაკის ორგანო

ფასი 10 კაპ.

ორშაბათი 26 ივლისი 1937 წ. № 169 (4970)

დღეს გაზეთში:

— ბოლშევიკურ პრესას—პარტიის ერთგული სტალინური კადრები („პრავდის“ მეთაური).
— სსრ კავშირის მიწსახკომის განმარტება.
— სასპორტო თვითთმფრინავთა შეჯიბრება ჩქარ ფრენაში.
— ვ. კოლესნიკი—ჯაშუშური ინტერნაციონალი (ფელეტონი).

უცხოეთში:

— მდგომარეობა ესპანეთში.
— საერთაშორისო მიმოხილვა—სიტყვებით მიმართვა ერთმანეთისადმი.
— ამხ. დიუკლოს გამოსვლა საფრანგეთის კომპარტიის ცენტრალური კომიტეტის პლენუმზე.
— ჩრდილოეთ ჩინეთის ამბების გარშემო.

ეროვნული ბიბლიოთეკა

ბოლშევიკურ პრესას—პარტიის ერთგული სტალინური კადრები

ამხანაგ სტალინს იკუთვნის ჩვენი პარტიის, როგორც პარტიის ყველაზე ძლიერი, ყველაზე ბასრი იარაღის ყველასიკური განსაზღვრა. ბოლშევიზმის გმირული ისტორიის მთელ მანძილზე კომუნისტური პრესა ამართლებდა თავის მაღალ დანიშნულებას; მან ულარესად თვალსაჩინო როლი ითამაშა ჩვენს ქვეყანაში პროლეტარიატის დიქტატურის გამარჯვებისა და სოციალიზმის ძლევამოსილებისათვის ბრძოლაში; იგი მუდამ იყო მძლავრი ურნალი, რომლის გამოყენებით ჩვენი პარტია წარმატებით ანადგურებდა კომუნიზმის ყველა მტერს.

დიდად აფასებდნენ რა ბეჭდვითს სიტყვას, ლენინი და სტალინი თვითონ ხელმძღვანელობდნენ გაზეთებს თვითმპყრობელობის წინააღმდეგ იერიშის მისატანად პარტიისა და მუშათა კლასის ძალების შეკრებისა და შემჭიდროების წლებში, დიადი პროლეტარული რევოლუციისათვის მზადების პერიოდში. თავიანთ უახლოეს თანამებრძოლებს, ავტორიტეტულ და სიმედო ბოლშევიკებს ანდობდნენ ლენინი და სტალინი გაზეთების ხელმძღვანელობას.

სკკ. კ. პ. (ბ) ცენტრალური კომიტეტის თებერვალ-მარტის პლენუმმა განსაკუთრებული სიძლიერით აღნიშნა ბეჭდვითი სიტყვის როლი. პლენუმმა დაავალა პარტორგანიზაციებს აღედგინათ პროპაგანდისა და ბეჭდვითი სიტყვის საქმის მნიშვნელობა, დაეკომპლექტებინათ პროპაგანდის ორგანონები და გაზეთების რედაქციები საუკეთესო მუშაკებით და მიეღწიათ იმისათვის, რომ გაზეთების რედაქტორები შედიოდნენ ოლქის, მხარის, ქალაქის, რაიონის ხელმძღვანელი ზედაფენის შემადგენლობაში. ეს უაღრესად მნიშვნელოვანი გადაწყვეტილება ბევრ პარტიულ კომიტეტს არ შეუსრულებია. მათ ხელიდან გაუშვეს გაზეთების ხელმძღვანელობა, გადააბარეს ისინი რედაქტორებს. ასე იყო უკრაინაში, რომლის პრესა უკანასკნელ დროს მკაცრად იქნა გაკრიტიკებული „პრავდის“ ფურცლებზე. „კომუნისტს“— უკრაინის კ. პ. (ბ) ცენტრალური კომიტეტის ორგანოს, „პროლეტარსკაია პრავდას“—კიევის საოლქო კომიტეტის ორგანოს— და პრესის ზოგიერთ სხვა ორგანოს ულირსად ეჭირათ თავი, არცხვენდნენ რა კომუნისტური გაზეთების მაღალ სახელწოდებას.

ასეთ მდგომარეობას არ შეეძლო არ გამოეწვია ჩვენი საზოგადოებრიობის ღრმა აღშფოთება. პარტიული და უპარტიო მკითხველები იძულებულნენ სიგნალებს, რომ ამ გაზეთების ხაზი—უმწვავესი პოლიტიკური საკითხებისათვის ღუმელით გვერდის ავლა, ხალხის მტრებთან ბრძოლის სურვილის უქონლობა—შემთხვევითი როდიაო. ისინი სწერდნენ, რომ ეს არის შედეგი რედაქციების დანაგვიანებისა მტრული ელემენტებით. სიგნალები სავსებით დადასტურდა. „კომუნისტის“, „პროლეტარსკაია პრავდის“ და ზოგიერთი სხვა გაზეთის რედაქციებში განადგურებულ იქნა ხალხის მტრების—საზიზღარი ჯაშუშებისა და სამშობლოს გამცემლების ბუდეები.

ყოველი პარტიული ხელმძღვანელის წმინდა მოვალეობაა ყურადღებით ადევნოს თვალი თავისი გაზეთის თვითეულ ნომერს, გამოხმაურის მის ყოველ შეცდომას, იკოდეს ვინ აკეთებს გაზეთს. ჟურნალისტურ ასპარეზზე ნაყოფიერად გამოსვლა, ჩვენს პრესაში წარმატებით მუშაობა შეუძლია მხოლოდ იმას, ვინც ბოლომდე, უკანასკნელი სისხლის წვეთამდე ერთგულია ლენინ-სტალინის პარტიის საქმისა. მხოლოდ სტალინური ცენტრალური კომიტეტის და საბჭოთა მთავრობის ერთგულ შვილს, პარტიულ თუ არაპარტიულ ბოლშევიკს, აქვს უფლება ატაროს საბჭოთა ჟურნალისტის მაღალი სახელწოდება. ასეთი პატიოსანი, მამაცი, მტკიცე ადამიანები საკმაოდ მოიპოვებიან დიდი საბჭოთა კავშირის ყველა რაიონში. დამპალი ლაპარაკი იმაზე, რომ გაზეთის კადრები არ გვყავსო, უნდა შესწყდეს, ვინაიდან იგი მტრებისაგან გამომდინარეობს. მტრული ელემენტები, რომლებიც პრესაში შეიპარნენ, დაინტერესებული არიან იმით, რომ შეაჩერონ ახალი ძალების ყოველგვარი მოზღვავება ჩვენს გაზეთებში. ისინი ცილს სწამებენ ჩვენს ქვეყანას, ჩვენს ხალხს, ცილს სწამებენ ოსტატურად ინიღბებიან რა ყალბი თეზისით ადამიანთა, ამ შემთხვევაში ჟურნალისტთა კადრების, ნაკლებობის შესახებ, ხოლო უბადრუკი, ცხოვრებისაგან მოწყვეტილი ხელმძღვანელები იმეორებენ მტრის ნათქვამს.

საბჭოთა ხელისუფლების ოცი წლის მანძილზე ჩვენს ქვეყანაში გაიზარდა ლენინ-სტალინის პარტიის მიერ სიყვარულითა და მზრუნველობით გამოწრთობილ ადამიანთა თაობა. ეს თაობა თავისი წრიდან იძლევა სახელმწიფო მოღვაწეებს; მამაც მფრინავებს, რომლებიც მთელი მსოფლიოს აღტაცებას იწვევენ; მეცნიერებს, რომლებიც განცვიფრებას იწვევენ თავისი ერუდიციით; უნარიან სამეურნეო მუშაკებს; ნიჭიერ პარტიულ მუშაკებს; წითელი არმიის გმირ მეომრებს. სტალინური ეპოქის ათიათასობით ახალგაზრდა (და არა მარტო ახალგაზრდა!) ადამიანებს, მუშათა კლასის, კოლმეურნე გლეხობის და საბჭოთა ინტელიგენციის ვაჟებსა და ქალიშვილებს სურთ გახდნენ ჟურნალისტებად. ისინი ისწრაფვიან ამ ასპარეზზე გამოიყენონ თავისი ძალღონე, ენერგია, ცოდნა. ბევრ მათგანს აქვს საქმარხნო, საოლქეურნეო, წითელარმიელ პრესაში თანამშრომლობის შედარებით ხანგრძლივი გამოცდილება: ესენი არიან მუშკორები, სოფკორები, სამხკორები. განა ესენი მომავალ ბოლშევიკურ პუბლიცისტთა საუცხოო კადრები არ არიან?

საბჭოთა კავშირში გამოდის ათიათასობით ნაბეჭდი და კედლის გაზეთები. ამ გაზეთების რედაქტორები, პარედაქციო კოლეგიათა წევრები განსაკუთრებული ყურადღების ღირსი არიან. მათ შორის უამრავი ნიჭიერი ახალგაზრდა ჟურნალისტია. მათ ხშირად აკლიათ საერთო პოლიტიკური ცოდნა, განათლება, მაგრამ უკვე ახლაც ბევრს სავსებით შეუძლია გაართვას თავი უფრო პასუხსაგებ საგაზეთო სამუშაოს — რაიონულ, საოლქო და ცენტრალურ პრესაში. მათ, ამ ადამიანებს, ჯერ კიდევ დიდხანს უნდა ვასწავლოთ, მაგრამ ეს არ არის საშიში. მათ უნდათ სწავლა და ისინი უდავოდ დაეუფლებიან კულტურისა და მარქსისტულ - ლენინური მოძღვრების მწვერვალებს. მთავარი, და ყველაზე ძვირფასი, უკვე მოგვეპოვება: ესაა პოლიტიკურად სიმედო სტალინური კადრები. ესაა დიადი კომუნისტური არმიის მეომრები, უშიშარი, მამაცი საბჭოთა ადამიანები. უფრო გაბედულად და უფრო გადაჭრით უნდა წამოვწიოთ ისინი პრესაში!

მოგვეპოვება რა ასეთი განუსაზღვრელი საუცხოო რეზერვები, ბევრი რედაქტორი და ნაკლომპარტიათა ცენტრალური კომიტეტების და საოლქო კომიტეტების ბეჭდვითი სიტყვის განყოფილებანი, ადამიანთა უყოლობას უჩივიან. ეს ხომ სასაცილოა!

ხალხის მტრები, რომლებიც გაძღერნენ ჩვენს პრესაში ხელმძღვანელ პოსტებზე, აგრეთვე ზოგიერთი პარტიული ორგანოს ბეჭდვითი სიტყვის განყოფილებებში, ყოველნაირად ლუბავდნენ გზას ახალგაზრდა ჟურნალისტთა კადრებს, რომლებიც იზრდებოდნენ ქარხნებსა და ფაბრიკებში, კოლმეურნეობებსა და საბჭოთა მეურნეობებში, წითელი არმიის სახელოვან რიგებში. ნიჭიერ ჟურნალისტ ახალგაზრდობას ჩრდილავდნენ, ხოლო აქა-იქ სდევნიდნენ კიდეც. დროა დავძლიოთ ბიუროკრატიზმი და უძრაობა, რომლებიც ხელს უშლიან ახალგაზრდა ნიჭიერი, პარტიის ერთგული, ძირეული საგაზეთო მუშაკების წამოწევას საოლქო და ცენტრალურ გაზეთებში.

ახლა შეიძლება სრული რწმენით განვაცხადოთ, რომ პრესაში მავნებლობის ერთერთი უაღრესად სერიოზული გამოხატულება იყო ხაზი, აღებული იქითკენ, რომ შეეჩერებინათ ახალი კადრების წამოწევა. აქედან—შეუწყნარებელი თავმინებება მუშსოფკორებთან მუშაობისათვის, მისწრაფება, და აქა-იქ არც თუ უშედეგო, ჩაშალონ ეს მოძრაობა. მუშკორთა და სოფკორთა მრავალმილიონიანი არმია — ჟურნალისტთა კადრების უდიდესი რეზერვუარია. მტრებმა გაავრცელეს ვერსია მუშკორთა მოძრაობის კრიზისის შესახებ, იწყეს მუშკორთა შენიშვნებისა და სტატიების ბოროტად განდევნა გაზეთებიდან, პასუხს არ აძლევდნენ მათ წერილებზე, ჩაურევლობის საზიზღარი პოზიცია ეკავათ მუშკორთა და სოფკორთა წასისიანებისა და დევნის დროს. ყოველივე ამას იმისათვის სჩადიოდნენ, რომ შეესუსტებინათ ჩვენი გაზეთების კავშირი ხალხთან.

ბოლშევიკური - პრესა — ჩვენი პარტიის ყველაზე ძლიერი და ყველაზე ბასრი იარაღი — უნდა კეთდებოდეს ჩვენი ქვეყნის პატიოსან, მოწინავე ადამიანთა სუფთა ხელით. მტრებს, ავანტურისტებს, პოლიტიკურად შებღალულ კაცუნებს ადგილი არ უნდა ჰქონდეთ სოციალისტური ქვეყნის პრესაში. ისინი დაუნდობლად უნდა განვდევნოთ გაზეთებიდან, ჟურნალებიდან, გამომცემლობებიდან. განვდევნოთ ყველა უკლებლივ!

ყველა გაზეთის თანამშრომლებად —რედაქტორიდან კორექტორამდე— უნდა იყვნენ მხოლოდ კომუნიზმის ერთგული ადამიანები, მხოლოდ ჩვენი სამშობლოს პატრიოტები. ნამდვილ ბოლშევიკ-ჟურნალისტს არ შეუძლია გულგრილი დარჩეს, დაიცვას დამპალი ნეიტრალიტეტი, როდესაც მის თვალწინ ანტიბოლშევიკური საქმეები კეთდება. იგი ვალდებულია ყოველგვარი საშუალებით მიაღწიოს იმას, რომ მისი მკვეთრი სიტყვა პარტიის დასაცავად გაგონებულ იქნას.

ლენინ-სტალინის პარტია, როგორც მზრუნველი მეგობარი, მუდამ ზრდიდა და ახლაც ზრდის უდიდესი სიყვარულით კადრებს სახალხო მეურნეობის, კულტურის, სახელმწიფო და პარტიული მშენებლობის ყველა უბანზე. მხოლოდ ისინი, პარტიული და არაპარტიული ბოლშევიკები, არიან იმის ღირსი, რომ გასწიონ ხელმძღვანელობა და იმუშაონ მსოფლიოს ყველაზე თავისუფალი, ყველაზე დემოკრატიული ქვეყნის პრესაში — საბჭოთა კავშირის პრესაში!

„პრავდის“ მოწინავე, 26 ივლისი.

მდგომარეობა ესპანეთში

ესპანეთის ფრონტებზე

(სპეც. დეპ. სააგენტოს მიერ პარიზიდან, ლონდონიდან და ვალენსიიდან მიღებული ცნობებით).

ცენტრალური ფრონტი.

ცენტრალური ფრონტის დასავლეთ უბანზე მეამბოხენი უკუგდებული არიან მდინარე პარალესის ნაპირამდე და რესპუბლიკელებმა დაიკავეს პატარა ბორცვი, რომელიც ამ მდინარეს დაჰყურებს. რესპუბლიკელთა ჯარები, ავიაციის დახმარებით, იერიშზე გადავიდნენ ლას როსასის სექტორში, ხელთ აგდეს კუმბრე (2 კილომეტრზე ლას როსასის ჩრდილო-დასავლეთით) და წინ წაიწიეს მახადაონდის მიმართულებით.

მეამბოხეებმა ძლიერი იერიში მიიტანეს რესპუბლიკელთა პოზიციებზე მდინარე გვადარამის აღმოსავლეთით და ბოადილია დელ მონტედან მიმავალი გზის ჩრდილოეთით. იერიში სწრაფად და ენერგიულად იქნა მოგერიებული. მეამბოხეთა ახალი იერიში ამავე უბანზე უშედეგოდ დამთავრდა.

მდინარე ტახოს სამხრეთ უბანზე რესპუბლიკელთა ჯარებმა შეუტიეს მეამბოხეთა პოზიციებს და მტერს სერიოზული ზარალი მიაყენეს.

სამი დღის შესვენების შემდეგ, 22 ივლისს საღამოს, მეამბოხეთა არტილერიამ განაახლა მადრიდის ბომბარდირება. დიდძალი მსხვილი ყალიბის ყუმბარა დავარდა ქალაქის ცენტრში, კერძოდ, მაიორის მოედნის ახლოს და საგარეო საქმეთა სამინისტროსთან. მარტო ამ პუნქტში ბომბარდირების შედეგად მოკლულია 18 კაცი. 23 ივლისის დილით დედაქალაქმა კვლავ განიცადა საარტილერიო ბომბარდირება ესპანეთის თავდაცვის სამინისტროს 22 ივლისის ცნობაში მოყვანილია დაწვრილებითი ცნობები მეამბოხეთა ავიაციის მიერ სამხედრო მოქმედების ზონას დაშორებულ მთელ რიგ პუნქტების ბომბარდირებისშესახებ, კოლმენარ ვიეხოში (მადრიდის ჩრდილოეთით) ფაშისტთა ავიაციის მიერ ყუმბარების დაშენის შედეგად მოკლულია 50 კაცი და დაჭრილი 100. დანგრეულია ბევრი სახლი.

პატარა ქალაქ კინტანარ დე ლა ორდენში (ტოლედოს პროვინცია), რომელიც ყოველგვარ სამხედრო მნიშვნელობას მოკლებულია, მეამბოხეებმა ჩამოჰყარეს დიდძალი ყუმბარა. მშვიდობიან მოსახლეობაში მოკლულია 5 კაცი, მძიმედ დაიჭრა 12 და მსუბუქად 20.

ბომბარდირება განიცადა აგრეთვე ამ პროვინციის მეორე პუნქტმა უერტა დი ოალდეკარაბანოსმა.

22 ივლისს რესპუბლიკელთა ავიაციამ მოახდინა მთელი რიგი გაფრენები დაზვერვისა და მეამბოხეთა ჯარებისათვის ყუმბარების დაშენის მიზნით.

რესპუბლიკელთა ავიაგამანადგურებლების ესკადრილიამ უკუაქცია ფაშისტთა რამდენიმე თვითმფრინავი, რომლებიც ცდილობდნენ ყუმბარები დაეშინათ ალკალასათვის (მადრიდის ჩრდილო-აღმოსავლეთით).

○

როგორც ესპანის სააგენტო იუწყება, 23 ივლისს ღამით მეამბოხეთა კრეისერმა „კანარიასმა“ ყუმბარები დაუშინა ბარსელონას. ყუმბარების დაშენის შედეგად მოკლულია 5 და დაჭრილი 15 კაცი.

◇ ◇ ◇

ესპანეთის კომპარტიის პოლიტბიუროს მიმართვა

ვალენსია, 22 ივლისი (საქდესი). ესპანეთის კომპარტიის პოლიტბიურომ მისალმებით მიმართა სოციალისტური პარტიის ნაციონალურ კომიტეტს. მისალმებაში აღნიშნულია, რომ ორივე პარტიის ერთიანობა გამარჯვების საუკეთესო გარანტიაა და რომ ორივე პარტიის პოლიტიკა და ტაქტიკა სავსებით ეთანხმება ერთმანეთს. მიმართვაში შემდეგ აღნიშნულია, რომ ერთიანი პარტიის შექმნა ასეთი თანხმობის დროს გარდაუვალი აუცილებლობაა. პოლიტბიურო გამოსთქვამს რწმენას, რომ ნაციონალური კომიტეტის პლენუმი დიდი ნაბიჯი იქნება ერთიანი პარტიის შექმნის გზაზე.

„ფრენტე როხოც“ მიესალმება პლენუმს და გამოსთქვამს რწმენას, რომ იგი, მტრების ოინების მიუხედავად, მტკიცედ დაადგება შეერთების გზას. პროლეტარიატის მხურვალე სურვილისა და მომენტის მოთხოვნათა შესაბამისად.

ჩრდილოეთ ჩინეთის ამბების გარშემო

ტოკიო, 23 ივლისი (საქდესი). პრესის ცნობით, იაპონიის სამხედრო მინისტრმა სუგიამამ დღეს მინისტრთა საბჭოს გააცნო ჩრდილოეთ ჩინეთში არსებული მდგომარეობა. ომ, სხვათა შორის, განაცხადა, რომ „ბეიპინის რაიონიდან ჩინეთის ჯარების გაყვანა მიმდინარეობს მშვიდობიანად იმ შეთანხმებასთან შეფარდებით, რომელიც ადგილობრივ დადებულ იქნა ჩინეთისა და იაპონიის სამხედრო ხელისუფალთა შორის“.

საგარეო საქმეთა მინისტრმა ხირატამ მოკლე ინფორმაცია მიაწოდა მინისტრთა საბჭოს ნანკინის მთავრობასთან დიპლომატიური მოლაპარაკების მიმდინარეობის შესახებ.

ყველაზე დიდი ბრძოლა პროგრესისა და კეთილსინდისიერებისათვის

პრაღა, 23 ივლისი (საქდესი). ჩეხოსლოვაკიის ინტელიგენციის სოლიდარობაზე ესპანეთის კულტურასთან, რომელსაც ანგრევს ფაშიზმი, „კულტურის, ლიტერატურის, ხელოვნების და მეცნიერების თითქმის ყველა ჩვენი მუშაკი-პოეტები, მწერლები, მუსიკოსები, მხატვრები, მსახიობები და მეცნიერები, — ამბობს ივი,—რესპუბლიკური ესპანეთის მხარეზეა. ახლა ისეთი დროა, რომ საშიშროა კულტურის დაცვა იარაღით ხელში. ამიტომ ესპანეთის ფრონტზე სწარმოებს ყველაზე დიდი ბრძოლა პროგრესისა და კულტურისათვის. ამიტომ ჩვენ მუხლს ვიდრეკთ რესპუბლიკური ესპანეთის მეომართა წინაშე, რომლებმაც გაშინაგან სწორი გზა თავისი ხალხის განთავისუფლებისაკენ“.

ესპანეთის ფრონტებზე

ესპანეთის კომპარტიის პოლიტბიუროს მიმართვა

ვალენსია, 22 ივლისი (საქდესი). ესპანეთის კომპარტიის პოლიტბიურომ მისალმებით მიმართა სოციალისტური პარტიის ნაციონალურ კომიტეტს. მისალმებაში აღნიშნულია, რომ ორივე პარტიის ერთიანობა გამარჯვების საუკეთესო გარანტიაა და რომ ორივე პარტიის პოლიტიკა და ტაქტიკა სავსებით ეთანხმება ერთმანეთს. მიმართვაში შემდეგ აღნიშნულია, რომ ერთიანი პარტიის შექმნა ასეთი თანხმობის დროს გარდაუვალი აუცილებლობაა. პოლიტბიურო გამოსთქვამს რწმენას, რომ ნაციონალური კომიტეტის პლენუმი დიდი ნაბიჯი იქნება ერთიანი პარტიის შექმნის გზაზე.

„ფრენტე როხოც“ მიესალმება პლენუმს და გამოსთქვამს რწმენას, რომ იგი, მტრების ოინების მიუხედავად, მტკიცედ დაადგება შეერთების გზას. პროლეტარიატის მხურვალე სურვილისა და მომენტის მოთხოვნათა შესაბამისად.

ფრანგი მფრინავი ქალის მარიზ ბასტიეს გადაფრენა

სვერდლოვსკი, 23 ივლისი (საქდესი). ფრანგმა მფრინავმა-ქალმა მარიზ ბასტიემ, რომელიც სასპორტო თვითმფრინავით „სიმუნით“ ახდენს ჩქარ გადაფრენას პარიზ-მოსკოვ-ირკუტსკის მაშრუტით, დღეს, 11 საათსა და 45 წუთზე მოსკოვის დროით, ძირდაუძველად გადაუფრინა სვერდლოვსკს.

გზა ყაზანიდან სვერდლოვსკამდე 725 კილომეტრი მარიზ ბასტიემ გაიფრინა 3 საათსა და 10 წუთში.

○

ნოვოსიბირსკი, 24 ივლისი (საქდესი). დღეს, 7 საათსა და 15 წუთზე მოსკოვის დროით, ნოვოსიბირსკის აეროდრომზე დაეშვა ფრანგი მფრინავი-ქალი მარიზ ბასტიე, რომელიც ახდენს ტურისტულ გადაფრენას პარიზ-ირკუტსკის მარშრუტით. მფრინავ-ქალს შეეგებნენ საგარეო საქმეთა სახალხო კომისარიატის, აეროფლოტის წარმომადგენლები და აეროპორტის მუშაკები. გზა ომსკიდან ნოვოსიბირსკამდე—610 კილომეტრი გავლილ იქნა 2 საათსა და 30 წუთში. მფრინავმა-ქალმა შეისვენა აეროდრომზე, მადლობა გადაუხადა გულთბილი მიღებისათვის და 7 საათსა და 50 წუთზე აიღო კურსი კრასნოიარსკისაკენ. მარიზ ბასტიე იქ ღაშეს გაათევს.

○

კრასნოიარსკი, 24 ივლისი (საქდესი). 11 საათსა და 33 წუთზე მოსკოვის დროით მარიზ ბასტიე დაეშვა კრასნოიარსკის აეროდრომზე.

„ჩრდილოეთის პოლუსის“ სადგურზე

მოსკოვი, 23 ივლისი (საქდესი). 23 ივლისს 13 საათზე „ჩრდილოეთის პოლუსის “სადგური იმყოფებოდა განედის 88 გრადუსსა და 7 წუთზე და დასავლეთ გრძედის 4 გრადუსზე.

მოდრეიფე ყინულზე წვიმდა. ნისლის გამო ხილვადობა არ აღემატებოდა 100 მეტრს. ჰქროდა 2-ბალიანი აღმოსავლეთის ქარი. თერმომეტრი უჩვენებდა ერთ გრადუს სითბოს.

ესპანეთის ფრონტებზე

საფრანგეთის ელჩისა ბერლინში

პარიზი, 24 ივლისი (საქდესი). სარწმუნო წყაროებიდან მიღებული ცნობით, საფრანგეთის ელჩმა გერმანიაში პონსემ დღეს გერმანიის საგარეო საქმეთა სამინისტროს განუცხადა სასტიკი პროტესტი გერმანიის პრესის კამპანიის წინააღმდეგ, რომელიც საფრანგეთს ბრალს სდებს ამაში, რომ მან ესპანეთში გაგზავნა უცხოეთის ლეგიონის ჯარისკაცები.

◇

სიკვდილით დასჯა ფაშისტურ გერმანიაში

ბერლინი, 24 ივლისი (საქდესი). დღეს ბერლინში სიკვდილით დასაჯეს 28 წლის იოსებ მიხნია და 27 წლის პაულ მატიშეკი. ორივეს გახაჩენი გამოუტანეს ამა წლის თებერვალს „სახელმწიფო ღალატში“ ბრალდების გამო.

◇

მშვიდობიანობისთვის ბრძოლის კონგრესი

პრაღა, 23 ივლისი (საქდესი). 20 ივლისს ლუგანოვიცში (სამხრეთ მორავია) იხსნება „მშვიდობიანობისა და თავისუფლებისათვის ბრძოლის ქალთა ანტიფაშისტური საერთაშორისო ლიგის“ მეცხრე მსოფლიო კონგრესი. კონგრესზე ჩამოვიდნენ 51 ქვეყნის ქალთა ორგანიზაციების დელეგატები. კონგრესი მოისმენს მთელ რიგ მოხსენებებს „ქალის ამოცანებზე მშვიდობიანობისა და ახალი საზოგადოებრივი წყობილებისათვის ბრძოლაში“.

საბჭოთა კავშირში

სსრ კავშირის მიწსახკომის განმარტება

სსრ კავშირის მიწსახკომი განუმარტავს მიწსახკომის სისტემის მანქანა-ტრაქტორთა სადგურებისა და საბჭოთა მეურნეობების დირექტორებს, რომ უქმდება საგზაო მშენებლობაში მანქანა-ტრაქტორთა სადგურებისა და საბჭოთა მეურნეობების მონაწილეობის ნატურალური ბეგარა.

1937 წლისათვის სამანქანო-საგზაო რაზმთა ქსელი რჩება მხოლოდ მექარხლეობის მანქანა - ტრაქტორთა სადგურებთან 400 რაზმის რაოდენობით, შემდეგი განაწილებით: უკრაინა — 270, ვორონეჟის ოლქი — 35, კურსკის ოლქი — 46, აზოვ-შავი ზღვის მხარე — 15, დასავლეთ-ციმბირის მხარე — 25, იაკუტეთის სს რესპუბლიკა, ყირგიზეთის სს რესპუბლიკა და შორეულ-აღმოსავლეთის მხარე — სამ-სამი.

მანქანა-ტრაქტორთა სადგურებსა და საბჭოთა მეურნეობებში წინათ მოწყობილი ყველა სამანქანო - საგზაო რაზმი, გარდა ზემოაღნიშნული რაოდენობისა, დაუყოვნებლივ უნდა იქნას ლიკვიდირებული.

სამანქანო - საგზაო რაზმებში არსებული სპეციალური საგზაო ინვენტარი (ვრეიდერები, სატკეპნები, სატრაქტორო და საცხენო ბარები, საგზაო თხრილმთხრელები და უთოები) უსასყიდლოდ გადაეცემა ადგილობრივ საგზაო განყოფილებებს.

შემდეგში იმ მანქანა-ტრაქტორთა სადგურებს, სადაც აკრძალულია სამანქანო-საგზაო რაზმების მოწყობა, საგზაო სამუშაოთა შესრულება შეუძლიათ მხოლოდ ხელშეკრულებათა მიხედვით, რომლებიც დაიდება საგზაო განყოფილებებთან, კოლმეურნეობებთან და სხვა ორგანიზაციებთან იმ პირობით, რომ ეს სამუშაოები ანაზღაურებული იქნება მხოლოდ თვითღირებულების კვალობაზე. მანქანა - ტრაქტორთა სადგურების მიერ საგზაო სამუშაოთა წარმოება თავისი საშუალებებით კატეგორიულად აკრძალება (საქდესი).

გავაძლიერეთ სიფხიზლე საკოლმეურნეო მოსავლის დაცვაში

დნეპროპეტროვსკი, 23 ივლისი (საქდესი). მთელ რიგ რაიონებში არასაკმაო ფხიზლად იცავენ საკოლმეურნეო მოსავალს. სარგებლობს რა კოლმეურნეობათა ზოგიერთი ხელმძღვანელის უზრუნველობით, მტერი მიძვრება მოსავლის პასუხსაგებ უბნებზე და დიდ ზიანს აყენებს მოსავალს. სინელნიკოვის ოდანოვის სახელობის კოლმეურნეობის გამგეობამ სათესლე ხორბლის ნაკვეთზე ძნების დაწყობა მიანდო კოლმეურნეობისათვის გარეშე კაცს —ვინმე ტიშჩენკოს, რომელმაც ცეცხლი წაუკიდა ხორბალს. სათესლე ნაკვეთი დაიწვა. გამოძიებამ გამოარკვია, რომ ტიშჩენკო—გადასახლებიდან გამოქცეული ყოფილი კულაკია, მსჯავრდადებული 1933 წელს როგორც კოლმეურნეობათა დაუძინებელი მტერი.

სტალინდორფის რაიონის ეჟოვის სახელობის კოლმეურნეობაში მტრის ხელმა გასაღები ჩაგდო კომბაინის ვენტილატორში და მწყობრიდან გამოიყვანა აგრეგატი. მეორე კოლმეურნეობაში მტერმა ნათესებში კომბაინის გზაზე დაყარა დიდძალი ქვა.

ასეთი მავნებლური მოქმედება გამომჟღავნებულ იქნა პოკროვსკისა და მეჟევის რაიონების მთელ რიგ კოლმეურნეობებში.

მტრის გამოლაშქრების ყველა ეს ფაქტი მოითხოვს სიფხიზლის გაძლიერებას მოსავლის აღებისას.

ესპანეთის ფრონტებზე

(ტასკ. დეპ. სააგენტოს მიერ პარიზიდან, ლონდონიდან და ვალენსიიდან მიღებული ცნობებით).

ცენტრალური ფრონტი.

ცენტრალური ფრონტის დასავლეთ უბანზე მეამბოხენი უკუგდებული არიან მდინარე პარალესის ნაპირამდე და რესპუბლიკელებმა დაიკავეს პატარა ბორცვი, რომელიც ამ მდინარეს დაჰყურებს. რესპუბლიკელთა ჯარები, ავიაციის დახმარებით, იერიშზე გადავიდნენ ლას როსასის სექტორში, ხელთ აგდეს კუმბრე (2 კილომეტრზე ლას როსასის ჩრდილო-დასავლეთით) და წინ წაიწიეს მახადაონდის მიმართულებით.

მეამბოხეებმა ძლიერი იერიში მიიტანეს რესპუბლიკელთა პოზიციებზე მდინარე გვადარამის აღმოსავლეთით და ბოადილია დელ მონტედან მიმავალი გზის ჩრდილოეთით. იერიში სწრაფად და ენერგიულად იქნა მოგერიებული. მეამბოხეთა ახალი იერიში ამავე უბანზე უშედეგოდ დამთავრდა.

მდინარე ტახოს სამხრეთ უბანზე რესპუბლიკელთა ჯარებმა შეუტიეს მეამბოხეთა პოზიციებს და მტერს სერიოზული ზარალი მიაყენეს.

სამი დღის შესვენების შემდეგ, 22 ივლისს საღამოს, მეამბოხეთა არტილერიამ განაახლა მადრიდის ბომბარდირება. დიდძალი მსხვილი ყალიბის ყუმბარა დავარდა ქალაქის ცენტრში, კერძოდ, მაიორის მოედნის ახლოს და საგარეო საქმეთა სამინისტროსთან. მარტო ამ პუნქტში ბომბარდირების შედეგად მოკლულია 18 კაცი. 23 ივლისის დილით დედაქალაქმა კვლავ განიცადა საარტილერიო ბომბარდირება ესპანეთის თავდაცვის სამინისტროს 22 ივლისის ცნობაში მოყვანილია

ესპანეთის ფრონტებზე

(ტასკ. დეპ. სააგენტოს მიერ პარიზიდან, ლონდონიდან და ვალენსიიდან მიღებული ცნობებით).

ცენტრალური ფრონტი.

ცენტრალური ფრონტის დასავლეთ უბანზე მეამბოხენი უკუგდებული არიან მდინარე პარალესის ნაპირამდე და რესპუბლიკელებმა დაიკავეს პატარა ბორცვი, რომელიც ამ მდინარეს დაჰყურებს. რესპუბლიკელთა ჯარები, ავიაციის დახმარებით, იერიშზე გადავიდნენ ლას როსასის სექტორში, ხელთ აგდეს კუმბრე (2 კილომეტრზე ლას როსასის ჩრდილო-დასავლეთით) და წინ წაიწიეს მახადაონდის მიმართულებით.

მეამბოხეებმა ძლიერი იერიში მიიტანეს რესპუბლიკელთა პოზიციებზე მდინარე გვადარამის აღმოსავლეთით და ბოადილია დელ მონტედან მიმავალი გზის ჩრდილოეთით. იერიში სწრაფად და ენერგიულად იქნა მოგერიებული. მეამბოხეთა ახალი იერიში ამავე უბანზე უშედეგოდ დამთავრდა.

მდინარე ტახოს სამხრეთ უბანზე რესპუბლიკელთა ჯარებმა შეუტიეს მეამბოხეთა პოზიციებს და მტერს სერიოზული ზარალი მიაყენეს.

სამი დღის შესვენების შემდეგ, 22 ივლისს საღამოს, მეამბოხეთა არტილერიამ განაახლა მადრიდის ბომბარდირება. დიდძალი მსხვილი ყალიბის ყუმბარა დავარდა ქალაქის ცენტრში, კერძოდ, მაიორის მოედნის ახლოს და საგარეო საქმეთა სამინისტროსთან. მარტო ამ პუნქტში ბომბარდირების შედეგად მოკლულია 18 კაცი. 23 ივლისის დილით დედაქალაქმა კვლავ განიცადა საარტილერიო ბომბარდირება ესპანეთის თავდაცვის სამინისტროს 22 ივლისის ცნობაში მოყვანილია

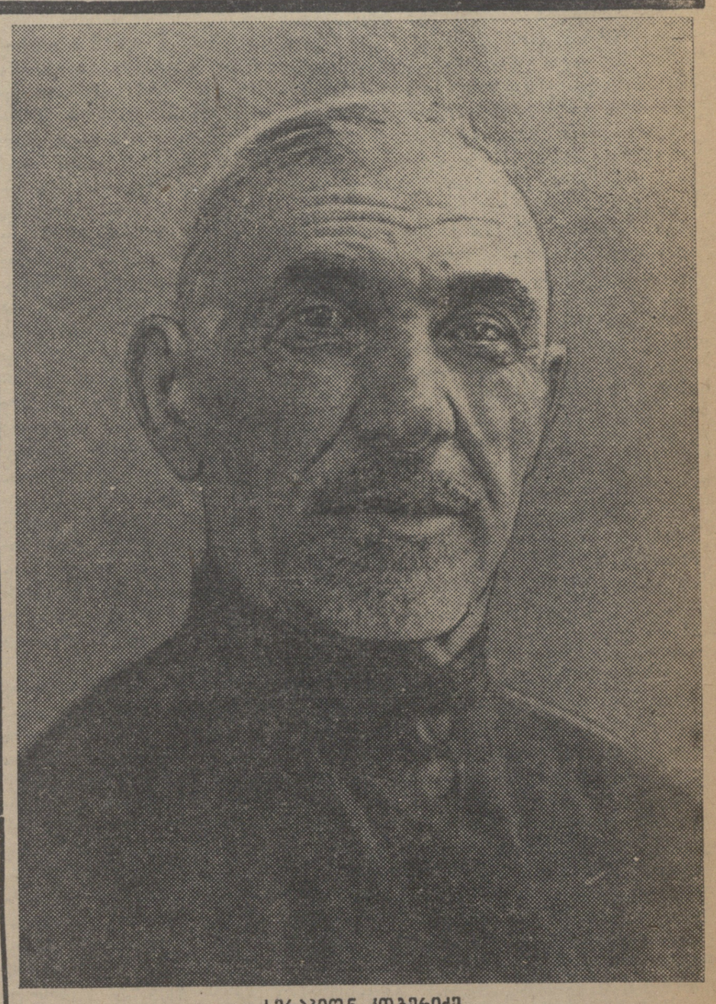

სერაპიონ კობეშავიძე

თბილისის 26 კომუნარის სახელობის ქარხნის საუკეთესო სტახანოველი გამომგონებელი.

საერთაშორისო მიმოხილვა

სიტყვებით მიმართვა ერთმანეთისადმი

21 ივლისს სსრ კავშირის სრულუფლებიანმა წარმომადგენელმა გერმანიაში ამბ. იურენევმა რეიხსკანცლერ ჰიტლერს გადასცა თავისი რწმუნების სიგელები. სიგელთა გადაცემის დროს ორივე მხრით წარმოთქმულ იქნა ჩვეულებრივი ხასიათის სიტყვები. ისეთი უაღრესად ოფიციალური აქტი, როგორიცაა რწმუნების სიგელების გადაცემა და მიღება, ამასთან მოწყობილი, როგორც საერთო წესი, სპეციალური ცერემონიებით, არ წარმოადგენს შესაფერ შემთხვევას სერიოზული პოლიტიკური გამოსვლებისათვის. ასეთი ამბავის დროს მიღებულია ითქვას, იმის მინიმუმი, რასაც ამგვარ შემთხვევებში ამბობენ.

მიუხედავად ამისა შეიძლება გამოიყოს ზოგიერთი მომენტი ჰიტლერის სიტყვაში. ვითვალისწინებთ რა გერმანიის რეიხსკანცლერის საყოველთაოდ ცნობილ გეზს, კმაყოფილებთ უნდა აღვნიშნოთ მის მიერ იმ უბრალო ჭეშმარიტების აღიარება, რომ სსრ კავშირისა და გერმანიას შორის ნორმალური ურთიერთობის შენარჩუნება ორივე ქვეყნის ინტერესებს შეეფერება. მაგრამ საბჭოთა კავშირისა და გერმანიის ურთიერთობის **არანორმალური** ხასიათი სწორედ იმაში მდგომარეობს, რომ გერმანიის სახელმწიფოს მეთაურის მხრ

ამხ. დიუკლოს გამოსვლა საფრანგეთის კომპარტიის ცენტრალური კომიტეტის პლენუმზე

პარიზი, 23 ივლისი (საქდესი). საფრანგეთის კომპარტიის ცენტრალური კომიტეტის პლენუმზე, რომელიც გუშინ გაიხსნა, მარსელ კაშენის შესავალი სიტყვის შემდეგ მოხსენება გააკეთა კომპარტიის ცენტრალური კომიტეტის მდივანმა ამხ. ჟაკ დიუკლომ. ამხ. დიუკლომ თავის მოხსენებაში ამხილა საფრანგეთის ფინანსური და სამრეწველო ოლიგარხიის პოლიტიკა და ხაზი გაუსვა, რომ ბლიუმის მთავრობამ მიიღო უაღრესად მძიმე მემკვიდრეობა, დატოვებული ტარდიეს, ლავალის და სხვ. წინანდელ მთავრობათა მიერ. აღნიშნა რა ბლიუმის მთავრობის მიერ მუშათა კლასის ინტერესებისათვის გატარებული რეფორმები, დიუკლომ შემდეგ გააკრიტიკა ბლიუმის მიერ გამოყენებული „შესვენების“ პოლიტიკა, რომელმაც საფრანგეთის რეაქციას საშუალება მისცა ლახვარი ჩაეცა ბლიუმის მთავრობის სოციალური კანონმდებლობისათვის. დიუკლომ მწუხარება გამოთქვა, რომ ბლიუმის მთავრობამ არ განახორციელა სახალხო ფრონტის პროგრამა და რომ წინააღმდეგ ამ პროგრამისა, მან მოახდინა ფრანკის დევალვაცია, ნაცვლად იმისა, რომ მიეღო ზომები საფრანგეთის კაპიტალის საზღვარგარეთ გატანაში დამნაშავეთა წინააღმდეგ, საგადასახადო ბოროტმოქმედებათა და სპეკულანტთა საქმიანობის წინააღმდეგ. გაუკეთა რა ანალიზი ბოტანის მთავრობის მიერ გამოქვეყნებულ უკანასკნელ ფინანსურ დეკრეტს, დიუკლომ აღნიშნა, რომ ეს არის პოლიტიკა, რომელიც ეწინააღმდეგება ფრანგი ხალხის ნებისყოფას. ორატორმა დაადასტურა, რომ კომუნისტები ლოიალურად დაუჭერენ მხარს შოტანის მთავრობას, მაგრამ ამხელენ ამ მთავრობის ფინანსური პროექტის უსუსურობას. ფინანსური კრიზისი რომ გადასჭრა, — განაცხადა დიუკლომ,—აუცილებელია აიძულო მდიდრები იხადონ დადასახადები, აუცილებელია განახორციელო საგადასახადო რეფორმა, აუცილებელია განახორციელო სახალხო ფრონტის ფინანსური პროგრამა.

შემდეგ დიუკლომ ამხილა ესპანეთის საქმეებში ჩაურევლობის პოლიტიკის თვალთმაქცობა. დიუკლომ აღნიშნა, რომ გერმანიასა და იტალიას ისეთი პოზიცია უკავიათ, რომელიც იწვევს ესპანეთის კონფლიქტის გაფართოვებას. ბოლო უნდა მოეღოს, — განაცხადა დიუკლომ, — რესპუბლიკური ესპანეთის ბლოკადას. თუ ამ ბლოკადას ბოლოს მოვუღებთ, — სთქვა ამხ. დიუკლომ, — ჩვენ ამით მხოლოდ შევასრულებთ სახალხო ფრონტის პროგრამას. დიუკლომ ხაზგასმით აღნიშნა — გენერალმა ფრანკომ რომ შესძლოს გამარჯვების მოპოვება ესპანეთში, საფრანგეთი აღმოჩნდება ჰიტლერის გესტაპოს და ტროცკისტი პროვოკატორების მხრივ მუქარის პირისპირო.

დიუკლომ შემდეგ აღნიშნა საბჭოთა კავშირის სამხედრო ძლიერება და ხაზი გაუსვა, რომ საბჭოთა კავშირი „თავს იცავს გესტაპოს შპიონაჟის წინააღმდეგ, როცა სჯის დამნაშავეებს, რა მაღლაც უნდა იდგნენ ეს დამნაშავენი სახელმწიფო კიბეზე“. დიუკლომ შემდეგ გამოსთქვა სურვილი, რომ კომუნისტურ ინტერნაციონალსა და მეორე ინტერნაციონალს შორის დამყარდეს მოქმედების უფრო მჭიდრო ერთიანობა, და განაცხადა, რომ კომპარტიას სურს განახორციელოს საფრანგეთის მუშათა კლასის ორგანული ერთიანობა. კომპარტიას მისაღებად მიაჩნია სოციალისტური პარტიის მარსელის ყრილობის მიერ მმასწინანდელ წამოყენებული პირობები, რომლებიც ითვალისწინებენ ერთიანი პარტიის დემოკრატიულ ორგანიზაციას. დიუკლომ კვლავ დაადასტურა, რომ კომუნისტები მზად არიან მიიღონ მონაწილეობა ისეთ მთავრობაში, რომლის პროგრამა იქნებოდა სახალხო ანტიფაშისტური ფრონტის პროგრამა.

შემდეგ პლენუმმა მიიღო საბჭოთა კავშირისადმი მისალმების რეზოლუცია. რეზოლუციაში აღნიშნულია ბრწყინვალე მიღწევები საბჭოთა სწავლულეთა, რომელთაც დაიპყრეს ჩრდილოეთის პოლუსი, და საბჭოთა მფრინავებისა, რომელთაც მოახდინეს გადაფრენა მოსკოვ-ამერიკის შეერთებული შტატების მარშრუტით. რეზოლუცია მიესალმება საბჭოთა კავშირს, ნამდვილ დემოკრატიულ თავისუფლებათა და მსოფლიოში ყველაზე დემოკრატიული კონსტიტუციის ქვეყანას. რეზოლუცია მიესალმება სსრ კავშირის სახალხო მართლმსაჯულებას, რომელიც იცავს საბჭოთა კავშირს ტროცკისტი ჯაშუშების იერიშებისაგან.

ცენტრალური კომიტეტის პლენუმის სხდომაზე, რომელიც ნასადილევს შესდგა, თავმჯდომარე კაშენმა განაცხადა, რომ ესპანეთის დელეგატი ერთა ლიგაში ალვარეს დელ ვაიო იმყოფება იმ დარბაზში, სადაც პლენუმი მიმდინარეობს. პლენუმის მონაწილენი მიესალმნენ ალვარეს დელ ვაიოს.

პლენუმმა შემდეგ მიიღო რეზოლუცია, რომელშიაც სოლიდარობას უცხადებს რესპუბლიკურ ესპანეთს. ესპანეთის კომპარტიას და სახალხო ფრონტს.

პლენუმზე გამოსულმა ალვარეს დელ ვაიომ გამოსთქვა რწმენა, რომ შეიარაღებული ესპანეთის ხალხი მოიპოვებს გამარჯვებას ფაშისტურ ბანდიტებზე, და ხაზი გაუსვა, რომ ესპანეთის რესპუბლიკური არმია იბრძვის დემოკრატიისათვის, საყოველთაო მშვიდობიანობისათვის.

◇ ◇ ◇

საქ. კ. პ. (ბ) ცხაკაიას რაიკომის პლენუმი

ცხაკაია, 25 ივლისი (**ტელეფონით ჩვენი საკ. კორ.**) 24 ივლისს შესდგა საქ. კ.პ. (ბ) ცხაკაიას რაიკომის პლენუმი. პლენუმმა მოისმინა რაიკომის პირველი მდივნის ამხ. ლ. ჯანჯღავას ინფორმაცია რაიკომის მეორე მდივნის გვარამიას, კულტ-პროპგანყოფილების გამგის გიორგი ვეკუას და რაიკომის ინსტრუქტორის იპ. ესაკიას თვალთმაქცურ მავნებლურ მუშაობაზე, აგრეთვე რაიკომის პირველი მდივნის ამხ. ჯანჯღავას განთავისუფლების შესახებ, მისი სხვა სამუშაოზე გადაყვანის გამო.

რაიკომის მუშაობაზე ანგარიშის ჩაბარების შემდეგ პლენუმმა ამხ. ლ. ჯანჯღავა გაანთავისუფლა რაიკომის პირველი მდივნის მოვალეობისაგან, ხოლო შენიღბული ტროცკისტი — რაიკომის ყოფილი მეორე მდივანი ბესარიონ გვარამია, 1924 წლის ავანტიურის აქტიური მონაწილე გიორგი ვეკუა და აქტიური ტროცკისტი იპოლიტე ესაკია მოხსნა სამუშაოდან და, როგორც ხალხის მტრები, გარიცხა ისინი პარტიის რიგებიდან.

პლენუმმა რაიკომის პირველ მდივნად აირჩია რაიკომის ბიუროს წევრი ამხ. კოტე ჭიჭინაძე, მეორე მდივნად ამხ. პ. კორთხონჯია, ხოლო მესამე მდივნად ამხ. ა. თოფურია.

მოსკოვი — სევასტოპოლი — მოსკოვი

სასპორტო თვითმფრინავთა შეჯიბრება ჩქარ ფრენაში

ნოსკოვი, 24 ივლისი (საქდესი). 24 ივლისს, გარიჟრაჟზე, ტუშინოს აეროდრომზე სტარტის ხაზის გასწვრივ ძრძელ მწკრივად განლაგდა 12 ლამაზი თვითმფრინავი. აეროდრომზე მოვიდნენ მფრინავებიც — მონაწილენი ჩქარ ფრენაში შეჯიბრებისა, რაც სსრ კავშირში პირველად ტარდება.

გასაცილებლად აეროდრომზე მოვიდნენ თავდაცვის სახალხო კომისრის მოადგილე, არმიის მეორე რანგის სარდალი ამხ. ალკნისი, საკ. ალკ ცენტრალური კომიტეტის მდივანი ამხ. კოსარევი, თავდაცვა-ავიაქიმის ცენტრალური საბჭოს თავმჯდომარე ამხ. გოროშენინი, ავიაკონსტრუქტორები იაკოვლევი და გრიბოვსკი, მოტორ „მ-11“-ის კონსტრუქტორი ნაზაროვი, თავდაცვა-ავიაქიმის ავიაციის უფროსი, დივიზიის მეთაური უვაროვი. თავდაცვის მრეწველობის სახალხო კომისარიატის მსუბუქი თვითმფრინავის მშენებელი ქარხნის მუშები, ცენტრალური აეროკლუბის მფრინავები, შეჯიბრების მონაწილეთა მეგობრები და საბჭოთა პრესის წარმომადგენლები.

3 საათსა, 30 წუთზე და 17 წამზე მოხდა სტარტი „გ-23“ თვითმფრინავისა, რომელსაც აქვს სამოქალაქო საავტომობილო მატორი „მ-1“. ამ თვითმფრინავით მფრინავს მფრინავი გრიგორესკი. შემდეგ ორენდნენ თვითმფრინავები „№ 6“ (მფრინავი რავიკოვიჩი), „გ-22“ (მფრინავი დანილოვცევი), თვითმფრინავი „სერგო ორჯონიკიძე“ (მფრინავი ეუკოვი), ოთხი წუთის შემდეგ აფრინდა თვითმფრინავი „უტ-2“, რომელსაც მართავენ კაპიტან სტეფანოვსკი და შტურმანი კაპიტანი ნიკიტინი. მას მიჰყვებიან მფრინავები გუსაროვი, მალახოვი, კუდრინი, ზაიცევი, დაკინევიჩი, გოტ-გარტი, ილინი, იასტრებოვი, ვოეიკოვი, ვიდემანი, ვიქტოროვი. აი აფრინდა ჰაერის ძველი სპორტსმენი, იაკოვლევის კონსტრუქციის ყველა თვითმფრინავის მუდმივი გამომცდელი იულიანე პინუტკოვსკი. იგი მიფრინავს იაკოვლევის მე-20 კონსტრუქციის თვითმფრინავით „უტ-2“.

4 საათსა, 10 წუთსა და 53 წამზე უკანასკნელი აფრინდა სსრ კავშირის ცენტრალური აეროკლუბის მფრინავი დიმოვი. იგი სწრაფად ავიდა მაღლა და რამდენიმე წამის შემდეგ მიიმალა ჭექა-ქუხილის ღრუბლში, რომელიც სამხრეთიდან მოეპართება...

○

ტუშინოს აეროდრომზე აფრენილ სასპორტო თვითმფრინავებიდან, რომელნიც მონაწილეობას ღებულობენ შეჯიბრებაში ჩქარ ფრენაზე 2.815 კილომეტრ მარშრუტით მოსკოვი-სევასტოპოლი-მოსკოვი, იმავე დღეს დაბრუნდა მოსკოვში 9 თვითმფრინავი. მათგან შეჯიბრების პირობებსავსებით შეასრულა 5 თვითმფრინავმა. დანარჩენი თვითმფრინავები, რომელნიც დაგვიანების გამო გზაში დარჩნენ, ლამეს ათევენ გაფრენის ტრასის სხვადასხვა აეროდრომზე.

საუკეთესო შედეგები ერთადგილიანი თვითმფრინავებით გვიჩვენეს: მფრინავმა დიმოვმა — თვითმფრინავით „უტ-1“, რომელიც აღჭურვილია 150 ცხენძალის მოტორით „მ-11-ე“, და მფრინავმა ილინმა თვითმფრინავით—„უტ-1“, რომელსაც აქვს 100 ცხენძალის მოტორი „მ-11“.

ორადგილიანი თვითმფრინავებით უკეთეს შედეგებს მიაღწიეს: მფრინავმა სტეფანოვსკიმ შტურმან ნიკიტინთან ერთად ინჟინერ იაკოვლევის კონსტრუქციის თვითმფრინავით № 20 და მფრინავებმა გოტ-გარტმა და რასტრიგინმა ამავე ინჟინერ იაკოვლევის კონსტრუქციის თვითმფრინავით „№ 11“, აგრეთვე მფრინავმა მალახოვმა ტექნიკოს ვოლკინთან ერთად ინჟინერ გრობოვსკის კონსტრუქციის თვითმფრინავით „გ-20“, რომელსაც აქვს 150 ცხენძალის მოტორი „მ-11-ე“.

გადაფრენა მძიმე მეტეოროლოგიურ პირობებში მიმდინარეობდა. შეჯიბრების საბოლოო შედეგები გამოირკვევა მას შემდეგ, რაც მიღებული იქნება სასპორტო კომისარიატა მოხსენებანი შუალა აეროდრომებიდან.

სსრ კავშირის ა. ვ. კოსარევის სახელობის ცენტრალური აეროკლუბი.

ჩქარ ფრენაში შეჯიბრების მონაწილეთა ფინიში

მოსკოვი, 25 ივლისი (საქდესი). უკვე პირველ ეტაპზე—მოსკოვ-ხარკოვი გამოირკვა, თუ ვინ არის პრეტენდენტი პირველობისა სასპორტო თვითმფრინავთა შეჯიბრებაში ჩქარ ფრენაზე. როგორც ცნობილია, ტუშინოს აეროდრომიდან თვითმფრინავით „უტ-1“ უკანასკნელი აფრინდა მფრინავი დიმოვი. იგი გაფრინდა 40 წუთით უფრო გვიან, ვიდრე პირველი თვითმფრინავი, რომელიც რიგგარეშე წავიდა. მაგრამ უკვე ხარკოვამდე დიმოვმა გაუსწრო შეჯიბრების ორ მონაწილეს და პირველი მივიდა ხარკოვში. შემდეგ ხარკოვის აეროდრომზე დაეშვა კაპიტანი სტეფანოვსკი თვითმფრინავით „№ 20“ ხარკოვიდან სევასტოპოლში მფრინავი დიმოვი პირველი მიფრინდა.

○

... 16 საათისათვის ტუშინოს აეროდრომზე მოვიდნენ საჰაერო შეჯიბრების მონაწილეთა ახლო ნათესავები და ამხანაგები, მათ შორის მთელი ჩვენი ქვეყნისათვის ცნობილი მფრინავი-გამომცდელები —კოკინაკი, ევსეევი, სუპრუნი, საბჭოთა კავშირის გმირი ამხ. შეველიოვი და სხვ. 16 საათსა და 50 წუთზე ჰორიზონტზე გამოჩნდა პატარა მონოპლანი. 2 წუთსა და 42 წამზე მან გაიქროლა საკონტროლო ხაზზე. მფრინავებმა იცნეს დიმოვის თვითმფრინავი.

მფრინავი დიმოვი, რომელმაც გამბრძოლებისას გაუსწრო თავისი ამხანაგების ჯგუფს, პირველი მოვიდა დედაქალაქში. მას შემოეხვივნენ მფრინავები და მეგობრები. მაართვეს ცოცხალი ყვავილების უზარმაზარი თაიგული, შეკბაროდნეს მის გამარჯვებას, ყველაში აღტაცებას იწვევდა იგი.

კიდევ 25 წუთის შემდეგ ტუშინოს აეროდრომზე დაეშვა მეორე თვითმფრინავი „უტ-1“, რომელსაც პილოტობდა მფრინავი ილინი.

17 საათსა და 28 წუთზე აეროდრომს გადაურა იაკოვლევის კონსტრუქციის თვითმფრინავმა „№ 20“

სტეფანოვსკიმ ნელა დაუშვა მანქანა აეროდრომის მწვანე მინდორზე. როდესაც მასთან მეგობრები და ამხანაგები მიცვივდნენ, მან, გულთბილი შეხვედრით აღგზნებულმა, მესმახა:

— ყველაფერი კარგადაა. ბენზინი პირდაპირ გამოზომილად მეყო.

გავიდა ერთი საათი. აეროდრომზე მოდიოდნენ თვითმფრინავები...

19 საათსა და 17 წუთზე ჭექა-ქუხილის ღრუბლიდან გამოცურდა თვითმფრინავი „№ 11“, რომელსაც მართავდნენ მფრინავები გოტ-გარტი და რასტრიგინი. რამდენიმე წამის შემდეგ მან უკვე გადაუარა საკონტროლო ხაზს და თითქმის მაშინათვე შეეხო მიწას. თვითმფრინავის კაბინიდან გამოვიდა მფრინავი გოტ-გარტი. მან შეშფოთებით შეხედა მოღუშულ ცას, თავი გაიქნია და, მიმართა რა მთავარ სასპორტო კომისარს ამხ. დეინს, უთხრა:

— ტულა-მოსკოვის უბანზე ძლიერი ჭექა-ქუხილია. ჩვენი თვითმფრინავი აქეთ-იქით ეხეთქებოდა. მე ვფიქრობ, რომ საჭიროა ჩამორჩენილი თვითმფრინავები შეაჩეროთ აეროდრომებზე.

მალე ტუშინოში მოვიდა კოკისპირული წვიმა, სწრაფად ჩამობნელდა. დაღამდა.

შეჯიბრების ლიდერმა მფრინავმა ამხ. დიმოვმა საკავშირო დეპეშათა სააგენტოს თანამშრომელთან საუბრის დროს განაცხადა შემდეგი:

— მთელი გზა მოსკოვიდან სევასტოპოლამდე და უკან მე დავფარე 10 საათსა, 41 წუთსა და 47 წამში. მოსკოვიდან ხარკოვამდე თითქმის მუდამ დაბლა მივფრინავდი, რადგან ჭექა-ქუხილის ღრუბლები დაბლა იყო ჩამოწოლილი. სიჩქარეს ძალზე ნთქავდა პირქარი. ხარკოვთან მე დავეწიე მფრინავ სტეფანოვსკის, რომელიც ჩემზე 22 წუთით ადრე გაფრინდა. ხარკოვიდან სევასტოპოლამდე კარგი ამინდი იყო, მაგრამ წინანდებურად ჰქროდა პირქარი ან გვერდული ქარი. ყირიმში ცა მოწმენდილი იყო. შავზღვას ბურუსი გადაჰკროდა.

ეამოვფრინდი რა სევასტოპოლიდან, ხარკოვამდე მოვფრინავდი 500 მეტრის სიმაღლეზე, ხოლო ხარკოვიდან ორიოლამდე 1.000 მეტრის სიმაღლეზე. ორიოლის შემდეგ მე კვლავ წავაწყდი ჭექა-ქუხილის ფრონტს და იძულებული გავხდი მეფრინა 150—200 მეტრის სიმაღლეზე.

მოტორი გადაფრენის მთელ გზაზე საათივით შუშაობდა.

კაპიტან სტეფანოვსკის სიტყვითაც ხარკოვამდე ამინდი არ უწუყობდა ხელს გადაფრენას. ხარკოვს შემდეგ იგი მოხდა ძლიერ ნჯღრევა და მიდიოდა დაახლოებით 1.000 მეტრის სიმაღლეზე.

— მე ბედი მეწია,—განაცხადა კაპიტანმა სტეფანოვსკიმ,—მივფრინავდი დიდ ჭექა-ქუხილში, მაგრამ თითქმის მუდამ მივდიოდი კოოიდორში, რომელიც შეიქმნა ჭექა-ქუხილის ღრუბლებში. მანძილი ხარკოვიდან მოსკოვამდე 3 საათში დავფარე. მთელი გზა მოსკოვიდან სევასტოპოლამდე და უკან მე იაკოვლევის კონსტრუქციის სასპორტო ორადგილიანი მანქანით გავიარე 11 საათსა და 43 წუთში.

მაიორმა ილინმა საკავშირო დეპეშათა სააგენტოს თანამშრომელს შემდეგი განუცხადა:

— ძლიერი ჭექა-ქუხილისა და დაბალი ღრუბლიანობის გამო სერპუხოვიდან პანირამდე (კურსკის მახლობლად) მომიხდა დაბალზე, რამდენიმე მეტრის სიმაღლეზე ფრენა. კურსკთან ჩემს მანქანას გაუფუჭდა კარბიურატორი, რის შემდეგ სევასტოპოლამდე ძირდაუშვებლად მივფრინავდი მოტორის არასრული სიმძლავრით. სევასტოპოლში კარბიურატორი შევაკეთეთ და შემდეგში მანქანას გამოვსწორე ყველაფერი, რის მოცემაც მას შეეძლო. მანძილი მოსკოვი-სევასტოპოლი—მოსკოვი მე დავფარე 12 საათსა და 17 წუთში, დავეშვი რა მხოლოდ სევასტოპოლში.

უნდა აღვნიშნო, რომ თვითმფრინავი „უტ-1“ წარმოადგენს შესანიშნავ სასპორტო მანქანას. მასში კონცეტრირებულია თანამედროვე მონოპლანის ყველა საუკეთესო თვისება.

პარიზის მშრომელთა შეხვედრა საბჭოთა კავშირის მფრინავებთან

პარიზი, 23 ივლისი (საქდესი). გუშინ მოხდა ამხ. ჩკალოვის, ბაიდუკოვისა და ბელიაკოვის შეხვედრა პარიზის მშრომელებთან. შეხვედრა მოაწყო „სსრ კავშირის მეგობართა“ საზოგადოებამ. შეხვედრას განსაკუთრებით გულწრფელი და გულითადი ხასიათი ჰქონდა. მიტინგის დაწყებამდე ერთი საათით ადრე „ვაგრამის“ ორივე დარბაზი უკვე ხალხით იყო გაჭედილი. აქ მოვიდნენ მუშები, მუშა-ქალები, მოსამსახურეები, არტისტები, მუსიკოსები, მშრომელი ინტელიგენცია, რათა გამოეხატათ თავიანთი აღტაცება საბჭოთა ავიაციის გმირი წარმომადგენლების მიმართ. შენობა მორთულია საბჭოთა და საფრანგეთის დროშებით. მთელი დარბაზის გაყოლებაზე გაჭიმულია უზარმაზარი პლაკატი: „საბჭოთა ტექნიკა, აახლოვებს რა კონტინენტებს, აახლოვებს ხალხებს“.

მიტინგი მიმდინარეობდა საფრანგეთის ავიაციის მინისტრის პიერ კოტის საპატიო თავმჯდომარეობით. საზოგადოება „სსრ კავშირის მეგობრების“ მრავალრიცხოვან სექციათა წარმომადგენლებმა საბჭოთა კავშირის მგრიტს ყვავილთა თაიგულები მიართვეს. მგრიტების გამოჩენას ეგებებიან მქუხარე ოვაციითა და აღტაცებული შეძახილებით: „გაუმარჯოს საბჭოთა კავშირს!“, „საბჭოები ყველგან!“ და ა. შ. რამდენიმე წუთში პრეზიდიუმის მაგიდა, რომელსაც მოუსხდნენ ამხ. ჩკალოვი, ბაიდუკოვი, ბელიაკოვი, გადაიქცა ყვავილების მთად.

ჟან ლიუსა, გენერალური მდივანი საფრანგეთის ორგანიზაციისა „მშვიდობიანობა და მეგობრობა საბჭოთა კავშირთან“, შესავალ სიტყვაში აღნიშნავს, რომ ამხ. ჩკალოვმა, ბაიდუკოვმა და ბელიაკოვმა მოახდინეს მსოფლიო ავიაციის ისტორიაში უმაგალითო გადაფრენა, რომელსაც რამდენიმე დღის შემდეგ უკვე გადაამეტეს გრომოვმა, იუმაშევმა და დანილინმა. ეს—საბჭოთა ტექნიკის არაჩვეულებრივი წარმატების მაჩვენებელია. ორატორი პარიზის მოსახლეობის სახელით მიესალმება საბჭოთა კავშირის გმირებს. ორატორის უკანასკნელი სიტყვები მქუხარე ტაშით იფარება.

ტაში კვლავ იგრიალებს როდესაც ვ. პ. ჩკალოვი წაუკითხავს თავის სიტყვას:

— ჩვენი ხალხი, რომელმაც 20 წლის წინათ თავისუფლება მოიპოვა, გამარჯვებიდან გამარჯვებისაკენ მიდის. ჩვენი ქვეყანა, ჩვენი ხალხი ცდილობს უმოკლეს ვადაში გაირბინოს კოლოსალური გზა. ჩვენი საბჭოთა ავიაცია ემსახურება ხალხის მშვიდობიან შრომასა და კულტურას. ბუნებრივია, რომ ჩვენი, საბჭოთა მთავრობის გული მიიწევს იქეთ, სადაც ადამიანს ჯერ ფეხი არ დაუდგამს. გადაფრენა ამერიკის შეერთებულ შტატებში ირდილოეთის პოლუსზე გავლით აპობს თეთრ ლაქას დედამიწის რუკაზე. ვმოქმედებთ რა მთელი მსოფლიოს კაცობრიობის ინტერესებისათვის, მეცნიერების ინტერესებისათვის, ჩვენ არ შეგვეძლო არ გადაგველახა ის დაბრკოლებანი, რომლებსაც ჩვენს გზაზე ვხვდებოდით. ჩვენთვის საშიში არ არის დაბრკოლებანი. „ანტ-25“-ის ეკიპაჟის სახელით ღრმა მადლობას ვუძღვნი ყველა აქ დამსწრეთ და საბჭოთა კავშირის აქ არ დამსწრე მეგობრებს ამ ყურადღებისათვის, რომელიც ჩვენდამი გამოიჩინეს. გაუმარჯოს ორი დიდი ქვეყნის, საფრანგეთისა და საბჭოთა კავშირის ხალხთა მეგობრობას.

ამხ. ჩკალოვის სიტყვის დასკვნითი ნაწილი იფარება მთელი დარბაზის ახალი აღტაცებული ოვაციებით.

საზოგადოება „სსრ კავშირის მეგობრების“ გენერალური მდივანი გრენენი მიესალმება ჩკალოვს, ბელიაკოვს და ბაიდუკოვს საზოგადოების 70 ათასი წევრის სახელით. თავის სიტყვაში გრენიემ აღნიშნა საბჭოთა კავშირის განსაკუთრებული მიღწევები კულტურული, სამეურნეო და პოლიტიკური ცხოვრების ყველა დარგში. გრენიეს სიტყვას დამსწრენი შეხვდნენ მოწოდების მქუხარე შეძახილით: „გაუმარჯოს საფრანგეთ-საბჭოთა კავშირს! პაქტს!“

ბრწყინვალე სიტყვით გამოვიდა ამხ. ვიიან კუტიურიე. ფაშისტთა ავიაციისაგან განსხვავებით, რომელსაც სიკვდილი და ნგრევა მოაქვს,—განაცხადა კუტიურიემ,—საბჭოთა ავიაცია ემსახურება სამშვიდობო მიზნებს, ემსახურება მთელი კაცობრიობის კეთილდღეობასა და პროგრესს. მიტინგზე გამოვიდა აგრეთვე ავიაციის სამინისტროს წარმომადგენელი ლაბარკი.

კომპანია „ერ ფრანცის“ ტექნიკურმა დირექტორმა სერმა თავისი სიტყვა მიუძღვნა საბჭოთა ავიაციო ტექნიკის განსაკუთრებულ მიღწევებს. საბჭოთა საავიაციო ტექნიკა,—სთქვა სერმა—პირველია მსოფლიოში და საფრანგეთის საავიაციო ტექნიკა უნდა გაჰყვეს საბჭოთა კავშირის ტექნიკას.

შემდეგ სიტყვა წარმოსთქვა დეპუტატთა პალატის საავიაციო კომისიის თავმჯდომარემ, ცნობილმა ფრანგმა მფრინავმა ბოსტუტრომ.

პარიზის მშრომელთა შეხვედრა საბჭოთა ავიაციის სახელოვან შეკვარდნებთან დამთავრდა განსაკუთრებული გულთბილობისა და აუწერელი ენტუზიაზმის ატმოსფეროში. განუწყვეტლივ გაისმოდა შეძახილები საფრანგეთ-საბჭოთა მეგობრობის მიმართ, ლოზუნგები მისალმებისა და საფრანგეთ-საბჭოთა პაქტისადმი, მოწოდებანი საფრანგეთისა და საბჭოთა კავშირის მჯდომარეობანაწილისა საბჭოთა მშვიდობიანობისათვის ბრძოლის საქმეში.

◇ ◇ ◇

თავდაცვის განმტკიცების სესხი

გორკი, 25 ივლისი (**ტელეგრაფით ჩვენი საკ. კორ.**). 25 ივლისისათვის რაიონში თავდაცვის განმტკიცების სესხზე ხელისმომწერთა რაოდენობამ 10.383 მშრომელს მიაღწია.

გავრცელებულია 953.920 მანეთის თავდაცვის განმტკიცების სესხი. აქედან მუშა-მოსამსახურეებს ხელმოწერილი აქვთ 750.000 მანეთის სესხზე, კოლმეურნეობებს — 92.255 მანეთისაზე, ერთპიროვნულ მეურნეობებს — 22.665 მან. და შეუკავშირებელ მოსახლეობას — 51000 მანეთის სესხზე.

სესხზე ხელისმოწერა გრძელდება.

ვ. კოლესნიკი

ჯაშუშური ინტერნაციონალი*

(დასასრული)

მივმართოთ **ამერიკას.** ამერიკის მუშათა მოძრაობა უკანასკნელ წელს გამოდის პოლიტიკური ინდიფერენტობის იმ ჩიხიდან, სადაც იგი ამერიკის შრომის ფედერაციის რეაქციულმა ზედაფენამ მოამწყვდია. იმ საწარმოო პროფკავშირთა კომიტეტის მოწყობა, რომელიც საავტომობილო, ფოლადის სამსხმელო და მრეწველობის სხვა დარგების ორ მილიონზე მეტ ორგანიზებულ მუშას აერთიანებენ, გაფიცვების წარმატებით ჩატარება მთელ რიგ ქალაქებში, მასობრივი მოძრაობა ომისა და ფაშიზმის წინააღმდეგ, მთელ რიგ შტატებში მუშურ-ფერმერული პარტიის შექმნა, სულ უფრო და უფრო მზარდი მოძრაობა ერთიანი ფრონტის დამყარებისათვის, კომპარტიის ზრდა, — აი ფაქტები, რომლებიც მოწმობენ ამერიკის მუშათა კლასის პოლიტიკურ ზრდას.

ამერიკის შეერთებული შტატების კომპარტიას გააფთრებული ბრძოლის წარმოება უხდება ამერიკის ბურჟუაზიის რეაქციულ ძალებთან, ტროცკისტ ჯაშუშ - პროვოკატორებთან.

რაკი დამოუკიდებელი ორგანიზაცია არა აქვთ, ტროცკისტები ამერიკაში სოციალისტურ პარტიაში შეძვრნენ და, ეფარებიან რა სოციალისტური პარტიის წევრთა პარტიულ ბილეთებს, აწარმოებენ იქ თავის საზიზღარ მუშაობას.

როდესაც დაიწყო მოძრაობა ესპანეთის რესპუბლიკისათვის დახმარების გასაწევად, ტროცკისტებმა, ტროცკის დავალებით, მოქმედებდნენ რა ფაშისტ ხერსტის გაზეთებში გამოქვეყნებული მისი სტატიების მიხედვით, წამოაყენეს პროვოკატორული ლოზუნგი: „ესპანეთის სახალხო ფრონტი ღალატობს ესპანეთის რევოლუციას“, „შეაბრუნეთ იარაღი სახალხო ფრონტის წინააღმდეგ“. ამერიკელი ტროცკისტები შტრეიკბრეხერებიც არიან. მუშათა გაფიცვების მომენტში ტროცკისტები ყველაფერს სჩადიან გაფიცვების ჩასაშლელად. ასე იყო 1937 წლის დამდეგს, წყნარი ოკეანეს სანაპიროს მეზღვაურთა გაფიცვის დროს. ამ გაფიცვის დროს მომქმედ ტროცკისტულ აგენტურას სათავეში ედგა ავანტიურისტი მეისი, რომელიც წინათ მიჩიგანის შტატის საპყრობილეში იჯდა ბანკის გაძარცვისათვის.

მეწარმეთა დავალებით, ტროცკისტთა ბანდები შტრეიკბრეხერებთან ერთად გამოდიოდნენ კალიფორნიაში, მინეაპოლისსა და სხვა ადგილებში მომხდარი გაფიცვების დროსაც. მთელი ძალღონითა და საშუალებებით აბრკოლებენ ტროცკისტები სოციალისტური და კომუნისტური პარტიების ერთიანი ფრონტის შექმნას, ხოლო იმ ორგანიზაციებში, სადაც ერთიანი ფრონტი შექმნილია, ისინი ცდილობენ შიგნიდან აფეთქონ იგი. ასე, მაგალითად, მათ ბინძური კამპანია გააჩაღეს „ომისა და ფაშიზმის წინააღმდეგ ბრძოლის ამერიკული ლიგის“ — ერთიანი ფრონტის ორგანიზაციის წინააღმდეგ, რომელიც 3 მილიონ კაცზე მეტს აერთიანებს. ტროცკისტები ყოველნაირად ავრცელებენ ფაშისტურ ცილისწამებას საბჭოთა კავშირზე, ყოველი ზომით იბრძვიან ამერიკის შეერთებული შტატების სსრ კავშირთან დაახლოვების წინააღმდეგ. აქ, ისევე, როგორც სხვა ქვეყნებში, ტროცკისტები გამოდიან როგორც ფაშიზმის დაქირავებული აგენტები. ივნისში მოეწყო ანტიკომუნისტური მიტინგი. ამ მიტინგზე გამოვიდა რეაქციის ერთერთი ყველაზე გამოჩენილი სულიჩამდგმელი — სმიტი. ამავე ტრიბუნიდან გამოვიდა ბანდიტი-ტროცკისტი ისტმენიც. იგი მეუწოდებდა ფიზიკურად მოესპოთ კომუნისტები, არ დაეშვათ ერთიანი ფრონტის შექმნა.

ბურჟუაზია ვალში არ რჩება ტროცკისტ ჯაშუშებთან. ამერიკის რეაქციული და ფაშისტური წრეების ზემოქმედებისა და პირდაპირი მუქარის გამო მექსიკის რესპუბლიკის პრეზიდენტმა კარდენასმა უარჰყო მექსიკის მუშათა ორგანიზაციების მოთხოვნები მექსიკაში ტროცკის შესვლის აკრძალვის შესახებ და მექსიკაში ცხოვრების ნება დართო ტროცკის. გასაგებია, რომ ამ სამსახურის გაწევისათვის ტროცკი წელებზე ფეხს იდგამს, რათა ერთგულება დაუმტკიცოს თავის ბატონებს — ფაშისტებს. ხერსტის ფაშისტური პრესა თავაზიანათ უთმობს თავის ფურცლებს ტროცკის ცილისმწამებლური სტატიებისათვის.

დაძრწის რა ერთი ქვეყნიდან მეორეში, მუშათა კლასის წყევლა-კრულვითა და სიძულვილით დევნილი, ბინძური ქვეწარმავალი ტროცკი ყველაზე უშიშრად გრძნობს თავს პოლიციისა და საიდუმლო დაზვერვის მფარველობის ქვეშ. ასე იყო ნორვეგიაში, ასე გამოვიდა ჩექოსლოვაკიაც.

საინტერესოა აღინიშნოს, რომ საფრანგეთის, ჰოლანდიის, ბელგიისა და სხვა ქვეყნების ტროცკისტები, ეწევიან რა თავის გამცემლურ მუშაობას ტროცკის დავალებისა და „შპარგალკების“ მიხედვით, ხშირად მაღლავენ მასთან კავშირს.

ტროცკის იაპონია-გერმანიის ფაშისტური დაზვერვის ამ აგენტის სახელი, რომელიც სამგზის დაწყევლილია მუშათა კლასის მიერ, მაშინვე გამოაშკარავებდა ტროცკისტთა სახეს, მათ რომ აშკარად განეცხადებინათ სოლიდარობა და კონტაქტი თავის „შეფთან“.

○

ფაშისტური გერმანია, ამზადებს რა სსრ კავშირზე თავდასხმას და ჰქმნის რა სსრ კავშირის მოსაზღვრე სახელმწიფოების — **რუმინეთისა** და **პოლონეთის** ანტისაბჭოთა ბლოკს, ნერგავს ამ სახელმწიფოებში არა მარტო თავის ფაშისტურ ორგანიზაციებს, არამედ ტროცკისტულ ორგანიზაციებსაც პროვოკატორულ - დივერსიული მუშაობისათვის.

ობერ-ბანდიტმა ტროცკიმ მას შემდეგ, რაც ჰიტლერის მოადგილესთან —ჰესთან დასდო ცნობილი ხელშეკრულება სსრ კავშირში დივერსიული მუშაობის მეთოდებზე და სოციალიზმის ქვეყნის წინააღმდ

თბილისის ორთქლმავალ - სარემონტო ქარხნის თავდაცვა-ავიაქიმის საქარხნო სექცია ხშირად აწყობს ქალაქგარეთ გასვლას და აირწინაღებით ლაშქრობებს.
სურათზე: მეცადინეობა სპეციალურ თავდაცვაში — ლაშქრობაზე შესვენებისას (მეცადინეობას ატარებს სექციის ინსტრუქტორი ამხ. ივანოვი). ფოტო ბუდეშტსკისა („სოიუზფოტოს" საქ. განყ.)

მზადება საკ. სას.-სამ. გამოფენისათვის

როდემდის გაგრძელდება უყაირათობა და მავნე დუმილი?

(სილნაღი, „კომუნისტის" საკ. კორესპონდენტისაგან)

დღემდე არავითარი პრაქტიკული ნაბიჯები არ არის გადადგმული სრულიად-საკავშირო სას.-სამეურნეო გამოფენაში მონაწილეობის უფლების მოპოვებისათვის.

რაიონის პარტიული და საბჭოთა ორგანიზაციები დღემდე საქმიანად არ ვაკონტროლებენ სსრკ სახკომსაბჭოსა და საკ. კ. პ. (ბ) ცენტრალური კომიტეტის დადგენილებას.

რაიაღმასკომის სამიწათმოქმედო განყოფილებამ (გამგე ამხ. ტ. გოჩიტაშვილი), მანქანა-ტრაქტორთა სადგურებმა (დირექტორები—მ. ალავერდაშვილი, ს. ახობაძე და ბახია) და შირაქის საბჭოთა მეურნეობამ (დირექტორი ამხ. ა. ქაჯაია) ოპორტუნისტული დუმილით აუარეს გვერდი ამ ფრიად პასუხსაგებ და დიდმნშვნელოვან დადგენილებას.

პარტიის რაიკომი და რაიაღმასკომი დაკმაყოფილდნენ გასულ წელს მიღებული ბიუროკრატიული გადაწყვეტილებით და წელს არც კი დაინტერესებულან სას.-სამეურნეო გამოფენისათვის მზადების მდგომარეობით. რაიკომის ბიუროს მიერ 5 ივლისს ამ საკითხზე მიღებული დადგენილება კონკრეტულად არაფერს ავალებს რაიონის საბჭოთა მეურნეობებსა და კოლმეურნეობებს, მტს-ებს, საკოლმეურნეო სასაქონლო ფერმებს, ცალკეულ ბრიგადებსა და ჯგუფებს საკავშირო სას.-სამეურნეო გამოფენაში მონაწილეობის უფლების მოსაპოვებლად.

წარმოუდგენელია, მაგრამ ფაქტია, რომ სილნაღის რაიაღმასკომსა და მის სამიწათმოქმედო განყოფილებაში საამისოდ ახლაც არაფერი კეთდება. როგორც გამოირკვა, შარშან რაიაღმასკომის პრეზიდიუმს განუხილავს რაიონული საგამოფენო კომიტეტის ჩამოყალიბების საკითხი და „შესანიშნავი" გულუხვობა გამოუჩენია. კომიტეტში 25-ზე მეტი წევრი „შეურიევია", მათ შორის უკვე მხილებული ხალხის მტრები — საქ. კ. პ. (ბ) ცენტრალური კომიტეტის დადგენილებას.

რაიაღმასკომის სამიწათმოქმედო განყოფილებამ (გამგე ამხ. ტ. გოჩიტაშვილი), მანქანა-ტრაქტორთა სადგურებმა (დირექტორები—მ. ალავერდაშვილი, ს. ახობაძე და ბახია) და შირაქის საბჭოთა მეურნეობამ (დირექტორი ამხ. ა. ქაჯაია) ოპორტუნისტული დუმილით აუარეს გვერდი ამ ფრიად პასუხსაგებ და დიდმნშვნელოვან დადგენილებას.

პარტიის რაიკომი და რაიაღმასკომი დაკმაყოფილდნენ გასულ წელს მიღებული ბიუროკრატიული გადაწყვეტილებით და წელს არც კი დაინტერესებულან სას.-სამეურნეო გამოფენისათვის მზადების მდგომარეობით. რაიკომის ბიუროს მიერ 5 ივლისს ამ საკითხზე მიღებული დადგენილება კონკრეტულად არაფერს ავალებს რაიონის საბჭოთა მეურნეობებსა და კოლმეურნეობებს, მტს-ებს, საკოლმეურნეო სასაქონლო ფერმებს, ცალკეულ ბრიგადებსა და ჯგუფებს საკავშირო სას.-სამეურნეო გამოფენაში მონაწილეობის უფლების მოსაპოვებლად.

წარმოუდგენელია, მაგრამ ფაქტია, რომ სილნაღის რაიაღმასკომსა და მის სამიწათმოქმედო განყოფილებაში

რაიმიწგანის გამგეს, მტს-ების დირექტორებს და შირაქის საბჭოთა მეურნეობის დირექტორს ახლაც ჰგონიათ, რომ მოსავლის აღების კამპანია ხელს შეუშლის საკავშირო სას.-სამეურნეო გამოფენისათვის მზადებას, მოსავლის აღების დამთავრებამდე სას.-სამეურნეო გამოფენისათვის მზადებაზე ფიქრი უაზრობა იქნებოდა; ამ მავნე განწყობილებამ საქმე იქამდე მიიყვანა, რომ სრულიად საკავშირო სასოფლო - სამეურნეო გამოფენაში მონაწილეობის უფლების მოპოვებისათვის სოციალისტური შეჯიბრებაში დღემდე ჩაბმული არ არის რაიონის არცერთი მტს-ი, არცერთი კოლმეურნეობა, საბჭოთა მეურნეობა, საკოლმეურნეო სასაქონლო ფერმა, ბრიგადა და ჯგუფი, სოფლის მეურნეობის დარგის მოწინავეები და ორგანიზატორები.

საქ. კ. პ. (ბ) სილნაღის რაიკომმა ზემოაღნიშნული მდგომარეობიდან ახლავე უნდა გამოიტანოს საჭირო დასკვნები. დაუყოვნებლივ უნდა გაჩაღდეს სოციალისტური შეჯიბრება რაიონის შანქანა.-ტრაქტორთა სადგურების, საბჭოთა მეურნეობის, კოლმეურნეობების, საკოლმეურნეო ფერმების, უბნების, ბრიგადების, სოფლის მეურნეობის მოწინავეთა და ორგანიზატორთა შორის — საკავშირო სას.-სამეურნეო გამოფენაში მონაწილეობის უფლების მოპოვებისა, ღირსეული ექსპონატების შერჩევისა და ყველა უბანში თვალსაჩინო წარმატებებისათვის.

ვალ. ჯოჯუა

პირველი ნაბიჯი

ფულუკიძე, (ჩვენი საკ. კორ.). რაიონულ თათბირზე, რომელსაც ესწრებოდნენ სასოფლო საბჭოს თავმჯდომარეები, კოლმეურნეობათა თავმჯდომარეები, ბრიგადირები, ფერმის გამგეები, მტს-ის მუშაკები და სოფლის მეურნეობის სპეციალისტები, განიხილეს საკავშირო სასოფლო-სამეურნეო გამოფენის კომიტეტის დადგენილება, დამტკიცებული სსრ კავშირის სახკომსაბჭოს და საკ. კ. პ. (ბ) ც. კ-ის მიერ.

დადგენილების გაცნობამ დიდი აღფრთოვანება გამოიწვია კოლმეურნეთა შორის. კამათში გამოსულმა ამხანაგებმა ხაზი გაუსვეს იმას, რომ რაიმიწგანი და სპეციალისტები ჯერჯერობით ოპერატიულ ხელმძღვანელობას ვერ უწევენ კოლმეურნეობებს საუკეთესო ექსპონატთა მიღების საქმეში.

თათბირზე მყოფმა კოლმეურნეობათა თავმჯდომარეებმა და ბრიგადირებმა სოცშეჯიბრებაში გამოიწვიეს ერთმანეთი. მათ იკისრეს გადაჭარბებით შეასრულონ გამოფენის კომიტეტის დადგენილებაში მოცემული მაჩვენებლები.

თათბირმა შეიმუშავა პრაქტიკული ღონისძიებანი, რომელთა განხორციელება უზრუნველჰყოფს მოსამზადებელი მუშაობის უკეთესად გაშლას.

ალ. სვანიძე

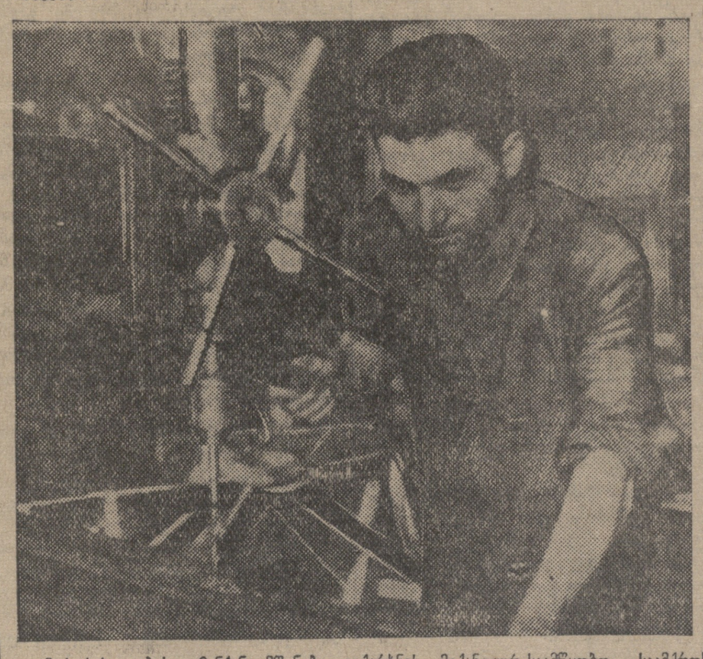

კამოს სახელობის მანქანათმშენებელი ქარხნის მექანიკურ-საამწყობო საამქროს ამწყობი ამხ. ჭარხალაშვილი სტახანოვური მეთოდებით და სამუშაო ადგილის სწორი ორგანიზაციით ახალ ტექნიკურ ნორმებს 240 პროცენტით ასრულებს.
სურათზე: ამხ. ჭარხალაშვილი სადგარების ბურღვაზე.
ფოტო კალიშევსკისა („სოიუზფოტოს" საქ. განყ.).

პარტიულ თემაზე

პარჯგანათლების სახლის „მუშაობა"

(ქუთაისი, „კომუნისტის" საკ. კორესპონდენტისაგან)

პროპაგანდისტი, აგიტატორი, პარტორგანიზატორი, პარტკომის მდივანი და ყველა პარტმუშაკი პარტკაბინეტში უნდა პოულობდეს დახმარებას ყოველგვარი საკითხების გარკვევაში, იდეურ საზრდოს ყოველდღიური პრაქტიკული მუშაობისათვის.

ამოცანა მეტად დიდია. როგორ ასრულებს ქუთაისის პარტგანათლების სახლი ამ ამოცანას, როგორ ეხმარება ის პარტმუშაკებს? სამწუხაროდ, უნდა ითქვას, რომ არადამაკმაყოფილებლად. ამას მოწმობს თუნდაც ის ფაქტი, რომ პარტგანათლების სახლს არ გააჩნია მუშაობის გეგმა. არაა გათვალისწინებული, თუ როდის, ვისთვის, ან რა საკითხებზე ტარდება მოხსენებები, კონსულტაციები. თუ რამე კეთდება, ეს მხოლოდ შემთხვევით და არა წინასწარ გათვალისწინებული გეგმის მიხედვით.

მართალია, პარტგანათლების სახლის გამგემ ამხ. ე. ლაშხმა, როცა გეგმა მოვთხოვეთ, რადიოლექციებისა და პოლიტსკოლების გამოშვების გეგმა (უფრო სწორად ცხრილი) შემოგვთავაზა, მაგრამ ეს არავითარ შემთხვევაში არ შეიძლება პარტგანათლების სახლის მთელი მუშაობის გეგმად ჩაითვალოს.

პარტგანათლების სახლს არ ჰყავს ცალკეულ საკითხების მიხედვით მოამზადებული კადრები კონსულტაციების ჩასატარებლად. თითქმის ყველა და ყოველგვარ საკითხზე მხოლოდ პარტგანათლების სახლის გამგე ამხ. ე. ლაშხი იძლევა კონსულტაციებს, რჩევა-დარიგებას. პროპაგანდისტები და აგიტატორები ნაკლებად იწუხებენ თავს კონსულტაციებზე დასწრებით, იშვიათ შემთხვევაში თუ აღმატება მსმენელთა რიცხვი 2—3 კაცს. ასე, მაგალითად, 21 ივნისს ჯგუფურ კონსულტაციას, სტალინური კონსტიტუციის საერთაშორისო მნიშვნელობის შესახებ, რომელსაც ჩვეულებრივად სახლის გამგე ამხ. ე. ლაშხი ატარებდა, მხოლოდ ორი კაცი დაესწრო. ეს იშვიათი გამონაკლისი როდია. ერთადერთი შემთხვევა იყო 10 ივლისს, როცა ამხ. ე. ლაშხის კონსულტაციას უზენაესი საბჭოს დიბულების შესახებ 9 კაცი დაესწრო.

პარტგანათლების სახლში დღემდე სხვადასხვა საკითხებზე (გეოგრაფია, პარტისტორია, ლიტერატურა და სხვ.) ჩატარებულია სულ 12 მოხსენება. ჩვენ არაფერს ვამბობთ აუდიტორიის რაოდენობაზე, არც მოხსენებების ხარისხზე და არც იმაზე, რომ 12 მ ნება მთელი წლის განმავლობაში ძალიან ცოტაა, მაგრამ არ შეიძლება უყურადღებოდ დავტოვოთ ის ფაქტი, რომ პარტიული განათლების სახლში ერთი საუბარი, ერთი მოხსენებაც არ ჩატარებულა საერთაშორისო საკითხებზე. ეს კი არანაკლებად სჭირდება და აინტერესებს პროპაგანდისტებს, აგიტატორებს, პარტკომკავშირულ აქტივს და ყველა პარტიულ მუშაკს.

შეიძლება გადაუჭარბებლად ითქვას, რომ პარტიული განათლების სახლის მთელი მუშაობა მხოლოდ პროპესმინარების ჩატარებით გამოიხატება. სამწუხაროდ ვერც პროპესმინარები მუშაობენ აქ ხელოვნურად. გარდა ამ არანორმალურობისა, რომ ხანდახან ხდება სემინარების (პოლიტკოდნისა და პოლიტსაუბრის) გაერთიანება, ხშირია პროპაგანდისტების დაუდევრობისა და უდისციპლინობის შემთხვევებიც.

საქალაქო კომიტეტის ბიურომ ჯერ კიდევ მარტში გამოიტანა დადგენილება პროპესმინარების მუშაობის შესახებ. მთელ რიგ პროპაგანდისტებს მიეთითა იმაზე, რომ ისინი უდისციპლინობას იჩენენ და უმიზეზოდ აცდენდნენ სემინარის მეცადინეობას.

მდგომარეობას ამის შემდეგაც არ დასტყობია არსებითი გაუმჯობესება. პროპესმინარის სააღრიცხვო რვეული რომ გადაშალოთ, ყველგან ნახავთ უმიზეზო გაცდენისა და ეგრეთწოდებულ „საპატიო" გაცდენის მეტად დიდ რაოდენობას. ასე, მაგალითად, პროპაგანდისტი ამხ. შ. ხაჭაპურიძე ერთხელაც არ დასწრებია პროპესმინარის მეცადინეობას. ამხ. ა. ლოლობერიძეს 16 გაცდენა აქვს, ვლ. ფურცხვანიძე—14, ი. ცხოიძეს—11, დ. დმამიშვილს—7, მ. დარჩიას—6, შ. ჩხეტიას—8, და ა. შ.

ამ უდისციპლინობის წინააღმდეგ დღემდე არ არის მიღებული გადამჭრელი ზომები. გარდა ამისა, აღსანიშნავია ისიც, რომ პარტგანათლების სახლიდან დღემდე თითქმის არავითარ დახმარებას არ ღებულობენ სოფლის პროპაგანდისტები. ისინი ქალაქში არ მოდიან სემინარებზე და აქედან მათთან არავინ მიდის დახმარების გასაწევად.

პარტიული განათლების სახლის მუშაობის სისუსტე საქალაქო კომიტეტის კულტურისა და ლენინიზმის პროპაგანდის განყოფილების სუსტი ხელმძღვანელობით აიხსნება.

ეგ. გვასალია

მოსამართლის ანგარიშგება

(ბოლნისი, ჩვენი საკ. კორესპონდენტისაგან)

სსრკ კავშირის ახალი, სტალინური კონსტიტუციის საფუძველზე სახალხო მოსამართლეთა არჩევნებისათვის მზადება რაიონში კარგახანია დაიწყო. ახლა მიმდინარეობს მოსამართლის ანგარიშგება.

საკასრე ქარხნის მუშებთან სახალხო მოსამართლის ანგარიშგებამ გაშლილი კრიტიკისა და თვითკრიტიკის ნიშნით ჩაიარა. მუშა-მოსამსახურეთა კრებაზე საანგარიშო მოხსენებით გამოვიდა რაისახალხო მოსამართლე ამხ. ივ. სამთელაძე. მან გააცნო კრებას სასამართლოს მუშაობა და ის ახალი ამოცანები, რომლებიც დააყენა სტალინურმა კონსტიტუციამ სასამართლოსა და პროკურატურის ყველა მუშაკის წინაშე.

მოხსენების ირგვლივ კამათში გამოსულმა ამხანაგებმა აღნიშნეს, რომ ბორჯომის რაისახალხო სასამართლო ხშირად არ აწყობს სასამართლოს გამსვლელ სესიებს; სასამართლო დახმარებას არ უწევს საწარმოებთან და დაწესებულებებთან არსებულ საამხანაგო სასამართლოებს, არ უწევს ინსტრუქტაჟს მსაჯულებს. ხშირად ისინი ვერ ერკვევიან თავიანთ მოვალეობაში. ამის გამო მსაჯულები სუსტ მონაწილეობას იღებენ საქმეთა გარჩევაში.

არადამაკმაყოფილებელი მუშაობის შედეგად, ბორჯომის რაისახალხო სასამართლოს მსაჯულები შემოეფანტნენ. 150 მსაჯულიდან მას 50-ღა შერჩა.

დამცველს [illegible] ტად მუშაობს. იგი არ ეხმარება სასამართლოს [illegible] გების საქმეში. ცუდად მუშაობს სასამართლოს აღმასრულებელი ან. დევდარიანი, მისი დაუდევრობით სასამართლოს გადაწყვეტ[illegible] მთელი თვეების განმავლობაში შეუსრულებელი რჩება, რაც მშრომელთა სამართლიან უკმაყოფილებას იწვევს.

მოკამათეებმა სამართლიანად გააკრიტიკეს აგრეთვე რაისახალხო სასამართლოს კანცელარიის მუშაობა. იქ, სადაც მზრუნველობით არ ეპყრობიან მომჩივრებს, აქიანურებენ სასამართლოს განაჩენებისა და დადგენილებების ასლების გადაწერას, სწერენ უსუფთაოდ და გაურკვევლად, მუშაობენ კაზიონურად, გული არ შესტკივათ მშრომელთა საჩივრებისათვის.

სასამართლოს სხდომები ხშირად დაგვიანებით იწყება. მომჩივრები მოსამართლეს საათობით უცდიან.

კრებაზე სიტყვით გამოსულმა ამხანაგებმა წამოაყენეს კონკრეტული წინადადებანი სასამართლოს მუშაობის ახლებურად გარდაქმნისათვის.

○

რაისახალხო მოსამართლის ანგარიშგებამ კრიტიკისა და თვითკრიტიკის ნიშნის ქვეშ ჩაიარა აგრეთვე რკინიგზის კვანძზე, მინერალურ წყლების ჩამომსხმელ ქარხანაში და ახალდაბის სახერხ ქარხანაში.

გრ. ლომაძე

◇ ◇ ◇

ხელშეკრულებაც საქმეში ჩააკერეს...

(ქუთაისი, ჩვენი საკ. კორესპონდენტისაგან)

ქუთაისის ქალაქის საბჭოს საგზაო განყოფილებამ დაკვრითი წესით გააფორმა ხელშეკრულება კოლმეურნეობებთან მუდმივი საგზაო ბრიგადების გამოყოფის შესახებ.

კოლმეურნეობებში ბრიგადები გამოჰყვეს, მიამაგრეს გზის განსაზღვრულ ნაკვეთებზე, ხოლო საგზაო განყოფილებამ ხელშეკრულებები საქმეში ჩააკერა და საქმეც დამთავრებულად ჩასთვლა. ხელშეკრულების შესრულების შემოწმება საგზაო განყოფილების მუშაკებს აზრადაც არ მოსვლიათ.

საქმის თვითდინებაზე მინდობის შედეგად მუხიანის, ფარცხანაყანევის, ქვიტირის, ნახშირღელის და სხვა საბჭოებმა და კოლმეურნეობებმა მთლად დაივიწყეს საგზაო მშენებლობა, აშკარად დაარღვიეს დადებული ხელშეკრულება, რომელიც ითვალისწინებდა მუდმივი ბრიგადების გზებზე მოუცდენლად მუშაობას. კოლმეურნეობათა გამგეობებმა საგზაო ბრიგადები სხვა სამუშაოზე გამოიყენეს. ამიტომ არის, რომ აღნიშნული საბჭოების კოლმეურნეობებს დღემდე ერთი პროცენტითაც არ შეუსრულებიათ გეგმა.

საგზაო განყოფილებას პრაქტიკულად არაფერი გაუკეთებია ამ მდგომარეობის თავიდან ასაცილებლად, ხოლო კოლმეურნეობათა გამგეობები კვლავ უფულებელჰყოფენ დადებულ ხელშეკრულებებს და [illegible]

საგზაო მშენებლობის გეგმას.

საგზაო მშენებლობისადმი ასეთი ოპორტუნისტული დამოკიდებულების შედეგად რაიონში ორი კვარტალის გეგმა მხოლოდ 28 პროცენტით შესრულდა.

საგზაო განყოფილების ხელმძღვანელნი მაინც იხტიბარს არ იტეხენ და რატომღაც ფიქრობენ, რომ აგვისტოში ყველაფერი თავისთავად მოგვარდება!

კატარა ფელეტონი

გულისმოსვლა ძვირი გვიჯდება!

მე არ ვამბობ, რომ საერთოდ აიკრძალოს გულისმოსვლა მეთქი.

ჩვენ კაცნი ვართ და კაცისა არა გვაკვირვებს რა.

როგორ შეიძლება საერთოდ გულისმოსვლის აკრძალვა!

მართალია, გულისმოსვლა საერთოდ არ არის წასახალისებელი მოვლენა. შეძლებისდაგვარად უნდა ვერიდოთ მას, მაგრამ არის ხოლმე ობიექტური თუ სუბიექტური მიზეზი, რომლებიც პირდაპირ ჩიხში გვაგდებს და ნებსით თუ უნებლიეთ გული მოგვდის.

ავიღოთ მაგალითები.

მიდიხართ, ვთქვათ, აბანოში. იყიდეთ ბილეთი, შედით საბანაოდ, გინდათ განიწმინდოთ ყოველგვარი უწმინდურებისაგან. შეუდექით ტანსაცმელის გახდას და ამ დროს ადმინისტრაციის წარმომადგენელი გიპატაკებს:

— ამხანაგო, წყალი არ მოდის აბაზანში!

[illegible]ადია, გულიმოგივათ. აყვირდებით, დაყვირდებით. მოითხოვთ საჩივრის წიგნაკს, ჩასწერთ თქვენს გულისწყრომას და წახვალთ.

გაივლით, გაივლის დრო, გულისმოსვლაც გადაგივლით, დაგავიწყდებათ უწყლობა ისევე, როგორც საჩივრის წიგნაკის გადაკითხვა ავიწყდება ხოლმე ადმინისტრაციას.

ვთქვათ აგარაკზე მეუღლეს გაუგზავნეთ დეპეშა. თქვენ სულ სხვას აცნობებდით, იქ კი სულ სხვა გადაპცეს, როგორც ეს ერთ პასუხისმგებელ მუშაკს შეემთხვა ამ დღეებში. მან ცოლს აგარაკზე ასეთი დეპეშა გაუგზავნა:

„ვერ გავიგე რას იწერები. ბავშვი როგორაა".

ეს დეპეშა ასეთი სახით ჩაბარდა ცოლს:

„ვერ გავიგე რას იბერები. თავში როგორა ხარ".

რასაკვირველია, გულიმოგივათ ასე უხეშს რომ გამოგიყვანენ პატივსაცემი ადამიანის წინაშე.

ამიტომაც ჩვენ არ შეგვიძლია ასე ხელაღებით გავილაშქროთ ყოველგვარი გულისმოსვლის წინააღმდეგ, მაგრამ გულისმოსვლაც არის და გულისმოსვლაც.

ჩვენ ამ შემთხვევაში ვებრძვით ისეთს გულისმოსვლას, რომელიც სახელმწიფოს ათეული ათასი მანეთები ეჯღება, ვებრძვით და მოვსპობთ კიდეც.

ჩვენ ვლაპარაკობთ ისეთ გულისმოსვლაზე, რომელიც ბიუროკრატიზმის ხორცი-ხორცთაგანი და სისხლი-სისხლთაგანია.

არის ხოლმე დაწესებულების ზოგიერთი ხელმძღვანელი, რომელსაც მრისხანე სახის მიღება, ცხვირის ჩამოშვება, წარბებ შეჭმუხვნილი ჯდომა თავის კაბინეტში, წამდაუწუმ ჩაჩხანი, ხელქვეითის წარა-მარა დატუქსვა „დიდკაცობის" აუცილებელ ატრიბუტად მიაჩნია.

მისი გულისმოსვლა ეს ჩვენსა და თქვენს გულიმოსვლას არც შედეგით, არც წარმოშობით არ წააგავს. მას ბრძანების წიგნი უჭირავს ხელში და თავისი გულისჯავრი მასში გადაავქვს სიტყვით: „მოიხსნას".

დაწესებულებაში და საწარმოში მუშობისას კი არა, ფართოდ გაშლილ უხვ სუფრაზედაც ხდება ხოლმე შეხლა-შემოხლა.

ათასგვარი რამ არის საწარმოსა თუ დაწესებულების კოლექტივის წევრთა შორის სადავო და სადავოდარაბა: მოსაგვარებელი, შესათანხმებელი, შესაწყვეტელი, დასაზუსტებელი, დასაწუნი და მოსაწონი. ცხადია, შეხლა-შემოხლაც, გულისმოსვლაც ხშირად თან დასდევს საქმიან მუშაობას.

მაგრამ რამდენჯერ გული მოუვა დაწესებულების ხელმძღვანელს, იმდენჯერ თუ თანამშრომელი მოხსნა, კარგი დარი დაგვიდგება კადრების ყანაში!

ასე, მაგალითად, მოლიბდენმშენის დირექტორს ამხ. ციხელაშვილს ძალიან ხშირად მოსდის ხოლმე გული და ძალიან ძვირიც უჯდება სახელმწიფოს ეს ამბავი.

ამბობენ ერთხელ მას გულიმოუვიდა მთავარ ბუჰბალტერ მუმლაძეზეო. აიღო ბრძანების წიგნი და შიგ ჩასწერა: „მოიხსნასო".

იმასაც ამბობენ, რომ მოლიბდენმშენს ამხ. ციხელაშვილის ეს გულისმოსვლა 3950 მანეთი დაუჯდაო!

შემდეგ საქმეთა მმართველ მაჩაიძეზე მოუვიდა მას გული და მყისვე მოხსნა იგი.

ეს გულისმოსვლა დაჯდა 1050 მანეთი!

გავიდა დრო და მოლიბდენმშენის ავტოტრანსპორტის უფროსმა გელაშვილმა მოაყვანინა გული (ციხელაშვილს. დირექტორმა (ავად „მოიხსნა" იგიც.

ეს გულისმოსვლა 4000 მანეთად იქნა შეფასებული სასამართლოს მიერ და იგი ზღო გელაშვილის სასარგებლოდ მოლიბდენმშენმა.

გელაშვილის ადგილას მიღებულ თანამშრომელ კაუფმანის საქციელიც არ მოეწონა დირექტორს და მოხსნა იგი.

ეს გულისმოსვლაც 4000 მანეთი დაუჯდა მოლიბდენმშენს.

გასული წლის ივნისში ტექმოარაგების უფროსმა ნიკოლოზ მაისურაძემ შვიბულება სთხოვა დირექტორს: ავად ვარო. ექიმის მოწმობაც წარუდგინა.

დირექტორი ცუდ ხასიათზე აღმოჩნდა და სასტიკად გაჯავრდა.

არა თუ მოხსნა ბრძანებით მაისურაძე, არამედ გასცა განკარგულება 12 საათის განმავლობაში იძულებითი წესით გაესახლებიათ იგი მოლიბდენმშენის ტერიტორიიდან.

ჯერ-ჯერობით სასამართლოს მეშვობით 5000 მანეთი აქვს გადეხდილი მოლიბდენმშენს ციხელაშვილის ამ უკანასკნელი გულისმოსვლის საფასურად.

მაგრამ ეს ჯერ როდია საბოლოო ჯამი.

საქმე ის არის, რომ გულმოსული დირექტორი შრომის სიას არ აძლევს მაისურაძეს. ამიტომ უკვე მეცხრე თვეა უმუშევრად დადის მაისურაძე.

ეს აქმეც გასაჩივრებულია სასამართლოში. ალბად ამ 9 თვის გასაცდურსაც აზღვევინებენ.

ამხანაგო დირექტორო, ძალიან ძვირი გვიჯდება თქვენი გულისმოსვლა. ჩვენც გული გვაქვს, ჩვენც გული მოგვდის. გვიბოძეთ ერთი ბრძანების წიგნი. ჩვენც შეგვიძლია თქვენს მისამართით რვა ასო ერთმანეთს გადავაბათ და ჩავწეროთ „მოიხსნას".

გარწმუნებთ, ეს სახელმწიფო არაფრად დაუჯდება.

გერმან შუბიძე

საბჭოთა დემოკრატიის დამახინჯებანი

(ცხაკაია, ჩვენი საკ. კორესპონდენტისაგან)

რაიონის სასოფლო საბჭოებს საერთოდ მიღწევები აქვთ, მაგრამ ბევრმა საბჭომ თავისი მუშაობა ჯერ კიდევ ვერ გარდაქმნა ახლებურად, სტალინური კონსტიტუციის საფუძველზე. ვხედებით საბჭოთა დემოკრატიზმის უხეშად დარღვევის ფაქტებს, ადმინისტრირებას, ხშირად საქმისადმი უდარდელ დამოკიდებულებას.

მაგალითისათვის დავასახელოთ ნოსირის სასოფლო საბჭო. ეს სოფლსაბჭო რაიონში არ ითვლება ჩამორჩენილად, პირიქით, ზოგჯერ ის მოწინავეთა რიგებშია, გეგმობრივ დავალებებს დამაკმაყოფილებლად ასრულებს. მაგრამ მის მუშაობაში არის მთელი რიგი დამახინჯებანი. მაგალითად, დღიდან საბჭოს არჩევნებისა (1935 წ.), აქ რამდენიმე თავმჯდომარე და მდივანი გამოიცვალა, რა თქმა უნდა, კოოპტაციის წესით.

სასოფლო საბჭოს თავმჯდომარედ და მდივნად ინიშნებოდნენ საბჭოს არა წევრები (შამათავა, ბუკია). ახლაც დროებითი თავმჯდომარე ხევცურიანი და მდივანი კუჭუხიძე საბჭოს წევრები არ არიან.

საბჭოსთან ჩამოყალიბებული სხვადასხვა სექციები: კულტურული, საგზაო, საფინანსო, სას.-სამეურნეო და სხვ. მხოლოდ ქაღალდზე არსებობენ. სექციის ზოგიერთ წევრს რომ შეეკითხოთ, არც კი იცის, არის თუ არა ის რომელიმე სექციის წევრად.

საბჭოს მუშაობის პრაქტიკაში შემოღებული არ არის ინფორმაციის მოსმენა სექციების მუშაობის შესახებ.

ამრიგად, აქტივი ჩაბმული არ არის საბჭოს მუშაობაში. საბჭოს თავმჯდომარის მუშაობას ახასიათებდა ადმინისტრირება, მასებისაგან მოწყვეტა და სხვ.

მსგავს მდგომარეობაშია ახალსოფლის სასოფლო საბჭო. აქ დღიდან საბჭოების არჩევნებისა გამოიცვალა ოთხი თავმჯდომარე (შ. ეჯიბია, ნ. ტყებუჩავა, სანიკიძე, ელ. ბედია), საბჭოს არაწევრები. სექციების მუშაობა აქაც არ სჩანს, საბჭო არ ისმენდა სექციების ინფორმაციას, საბჭოსთან ჩამოყალიბებული არ იყო პარტჯგუფი.

ყოფილ თავმჯდომარეს ამხ. ტყებუჩავას მართალია, ჰქონია საბჭოს მუშაობის გეგმა, მაგრამ ყოველგვარ კონკრეტულობას მოკლებული და ზოგადი. არ ხდება საბჭოს წევრებისათვის დავალებათა მიცემა, თუ ხდება, ეს შემთხვევითის ხასიათს ატარებს.

გასული წლის 6 თვის განმავლობაში (ყოფ. თავმჯდომარის სანიკიძის დროს) საბჭოს პლენუმი მხოლოდ ორჯერ მოუწვევიათ, პრეზიდიუმის სხდომა კი — ერთხელ. ეს მაშინ, როდესაც პრეზიდიუმის სხდომა უნდა მოეწვიოთ 12-ჯერ, პლენუმი კი 6-ჯერ.

როგორც ნოსირის, ისე ახალსოფლის სასოფლო საბჭოებში ამხ. ხევცურიანისა და ბედიას დანიშვნის შემდეგ (ერო თვეზე მეტია მუშობენ) მუშაობას ერთგვარი გამოცოცხლება დაეტყო, მაგრამ ეს ჯერ ვერ უზრუნველჰყოფს იმ ამოცანების ბოლშევიკურად გადაჭრას, რომელნიც დღეს დგანან საბჭოების წინაშე და რომლებსაც უყენებს მათ ახალი სტალინური კონსტიტუცია.

ბრ. გეგენავა

ოსამართლის ანგარიშგება

(ბოლნისი, ჩვენი საკ. კორესპონდენტისაგან)

სსრ კავშირის ახალი, სტალინური კონსტიტუციის საფუძველზე სახალხო მოსამართლეთა არჩევნებისათვის მზადება რაიონში კარგახანია დაიწყო. ახლა მიმდინარეობს მოსამართლის ანგარიშგება.

საკასრე ქარხნის მუშებთან სახალხო მოსამართლის ანგარიშგებამ გაშლილი კრიტიკისა და თვითკრიტიკის ნიშნით ჩაიარა. მუშა-მოსამსახურეთა კრებაზე საანგარიშო მოხსენებით გამოვიდა რაისახალხო მოსამართლე ამხ. ივ. სამთელაძე. მან გააცნო კრებას სასამართლოს მუშაობა და ის ახალი ამოცანები, რომლებიც დააყენა სტალინურმა კონსტიტუციამ სასამართლოსა და პროკურატურის ყველა მუშაკის წინაშე.

მოხსენების ირგვლივ კამათში გამოსულმა ამხანაგებმა აღნიშნეს, რომ ბორჯომის რაისახალხო სასამართლო ხშირად არ აწყობს სასამართლოს გამსვლელ სესიებს; სასამართლო დახმარებას არ უწევს საწარმოებთან და დაწესებულებებთან არსებულ საამხანაგო სასამართლოებს, არ უწევს ინსტრუქტაჟს მსაჯულებს. ხშირად ისინი ვერ ერკვევიან თავიანთ მოვალეობაში. ამის გამო მსაჯულები სუსტ მონაწილეობას იღებენ საქმეთა გარჩევაში.

არადამაკმაყოფილებელი მუშაობის შედეგად, ბორჯომის რაისახალხო სასამართლოს მსაჯულები შემოეფანტნენ. 150 მსაჯულიდან მას 50-ღა შერჩა.

[illegible] ტად მუშაობს. [illegible] ბების საქმეში. [illegible] სასამართლოს აღმასრულებელი ან. დევდარიანი, მისი დაუდევრობით სასამართლოს გადაწყვეტ[illegible] მთელი თვეების განმავლობაში შეუსრულებელი რჩება, რაც მშრომელთა სამართლიან უკმაყოფილებას იწვევს.

მოკამათეებმა სამართლიანად გააკრიტიკეს აგრეთვე რაისახალხო სასამართლოს კანცელარიის მუშაობა. იქ, სადაც მზრუნველობით არ ეპყრობიან მომჩივრებს, აქიანურებენ სასამართლოს განაჩენებისა და დადგენილებების ასლების გადაწერას, სწერენ უსუფთაოდ და გაურკვევლად, მუშაობენ კაზიონურად, გული არ შესტკივათ მშრომელთა საჩივრებისათვის.

სასამართლოს სხდომები ხშირად დაგვიანებით იწყება. მომჩივრები მოსამართლეს საათობით უცდიან.

კრებაზე სიტყვით გამოსულმა ამხანაგებმა წამოაყენეს კონკრეტული წინადადებანი სასამართლოს მუშაობის ახლებურად გარდაქმნისათვის.

○

რაისახალხო მოსამართლის ანგარიშგებამ კრიტიკისა და თვითკრიტიკის ნიშნის ქვეშ ჩაიარა აგრეთვე რკინიგზის კვანძზე, მინერალურ წყლების ჩამომსხმელ ქარხანაში და ახალდაბის სახერხ ქარხანაში.

გრ. ლომაძე

◇ ◇ ◇

ხელშეკრულებაც საქმეში ჩააკერეს...

(ქუთაისი, ჩვენი საკ. კორესპონდენტისაგან)

ქუთაისის ქალაქის საბჭოს საგზაო განყოფილებამ დაკვრითი წესით გააფორმა ხელშეკრულება კოლმეურნეობებთან მუდმივი საგზაო ბრიგადების გამოყოფის შესახებ.

კოლმეურნეობებში ბრიგადები გამოჰყვეს, მიამაგრეს გზის განსაზღვრულ ნაკვეთებზე, ხოლო საგზაო განყოფილებამ ხელშეკრულებები საქმეში ჩააკერა და საქმეც დამთავრებულად ჩასთვლა. ხელშეკრულების შესრულების შემოწმება საგზაო განყოფილების მუშაკებს აზრადაც არ მოსვლიათ.

საქმის თვითდინებაზე მინდობის შედეგად მუხიანის, ფარცხანაყანევის, ქვიტირის, ნახშირღელის და სხვა საბჭოებმა და კოლმეურნეობებმა მთლად დაივიწყეს საგზაო მშენებლობა, აშკარად დაარღვიეს დადებული ხელშეკრულება, რომელიც ითვალისწინებდა მუდმივი ბრიგადების გზებზე მოუცდენლად მუშობას. კოლმეურნეობათა გამგეობებმა საგზაო ბრიგადები სხვა სამუშაოზე გამოიყენეს. ამიტომ არის, რომ აღნიშნული საბჭოების კოლმეურნეობებს დღემდე ერთი პროცენტითაც არ შეუსრულებიათ გეგმა.

საგზაო განყოფილებას პრაქტიკულად არაფერი გაუკეთებია ამ მდგომარეობის თავიდან ასაცილებლად, ხოლო კოლმეურნეობათა გამგეობები კვლავ უფულებელჰყოფენ დადებულ ხელშეკრულებებს და [illegible]ციან საგზაო მშენებ

ᲞᲠᲝᲙᲣᲠᲝᲠᲘᲡ ᲓᲐᲣᲓᲔᲕᲠᲝᲑᲐ

(ᲑᲐᲗᲣᲛᲘ, ᲩᲕᲔᲜᲘ ᲡᲐᲙ. ᲙᲝᲠᲔᲡᲞᲝᲜᲓᲔᲜᲢᲘᲡᲐᲒᲐᲜ)

აჭარის რესპუბლიკის პროკურორი ამხ. კაპანაძე განსაკუთრებული ყურადღებით აწარმოებს კვლევა-ძიებას და ბოლომდე იბრძვის სასამართლოს მიერ გამოტანილი უკანონო განაჩენის წინააღმდეგ—არამზადა მამის მიმართ აღძრული საქმის არაკანონიერად გადაჭრის შემთხვევაში.

სამწუხაროდ, ეს არ ითქმის ქუთაისის ქალაქის პროკურორ ამხ. შელეგიაზე. მთელ რიგ მიმართვებს დედისა და ბავშვის დაცვის შესახებ ის სრულიად უყურადღებოდ სტოვებს. ზოგჯერ ძალაუნებურად იფიქრებ: ეს კაცი თვითონ ხომ არ მფარველობს არამზადა მამებსო“.

მთელი მისი დაუდევრობის ჩამოთვლა შორს წაგვიყვანს. ერთ აღმაშფოთებელ ფაქტს აღვნიშნავთ მხოლოდ.

მერვე წელიწადია აჭარის, სოფელ ორთაბათუმის სკოლის მასწავლებელი ქალი ნინო ციხლაძე ეძებს სამართალს. 1929 წელს მას გაშორდა ქმარი ლადო რაჟდენის-ძე მეძმარიაშვილი, დაუტოვა სარჩენად პატარა გურინა და მიიმალა.

გაზეთ „საბჭოთა აჭარაში“ მოთავსებული შენიშვნის მიხედვით დაიწყო ამ საქმის ძიება აჭარის რესპუბლიკის პროკურატურამ და შემდგომი კვლევა-ძიება დაავალა ბათუმის რაიონის პროკურორს ამხ. ვ. ციხლაძეს.

ქალი სწერდა: „უკანასკნელ დროს რაღაც მოსაზრებით ლადო მეძმარიაშვილმა სახელი და გვარიც კი გამოიცვალა, ღელეს იგი არის ვასო ჩხეიძე, აქვს საკუთარი სახლი და ცხოვრობს სოფ. ქვიტირში, მისი სხვა მისამართი მე არ ვიცი და პროკურატურას ვთხოვ დახმარებასო“...

ბათუმის რაიონის პროკურატურამ სასწრაფოდ მიმართა (1937 წ. 16 მარტს) ქალაქ ქუთაისის პროკურორ ამხ. შელეგიას.

გავიდა ათი დღე და შელეგიასგან პასუხი არ მოდის. გაიგზავნა კიდევ სამი მიმართვა. მაგრამ ამაოდ, ამხ. შელეგია ყურსაც არ იბერტყავს.

განა ეს პროკურორ შელეგიას აშკარა დაუდევრობა არ არის?

საკავშირო პროკურატურის მიმართვის საფუძველზე, აჭარის რესპუბლიკის პროკურატურამ ბათუმში მოსძებნა მამა, რომელსაც სასამართლომ მიუსაჯა ალიმენტების გადახდა და სასწრაფოდ გადააგზავნინა მოსკოვში ქალისათვის კუთვნილი თანხა.

პროკურორმა შელეგიამ კი ქუთაისის რაიონის სოფელ ქვიტირში რატომღაც დღემდე „ვერ მიაგნო“ გაიძვერა ლადო მეძმარიაშვილის ოჯახს. ამის დაჯერება შეუძლებელია!

რაშია საქმე, ამხ. შელეგია?

Შ. ᲨᲣᲠᲪᲮᲕᲐᲜᲘᲫᲔ

ᲑᲐᲡᲙᲗᲐ ᲥᲕᲔᲧᲜᲘᲡ ᲤᲔᲮᲑᲣᲠᲗᲔᲚᲗᲐ ᲜᲐᲙᲠᲔᲑᲘ ᲒᲣᲜᲓᲘᲡᲐ ᲓᲐ ᲗᲑᲘᲚᲘᲡᲘᲡ „ᲓᲘᲜᲐᲛᲝᲡ“ ᲨᲔᲯᲔᲑᲠᲔᲑᲐ 24 ᲘᲕᲚᲘᲡᲡ **ᲤᲣᲠᲐᲗᲖᲔ:** ᲗᲐᲛᲐᲨᲘᲡ ᲛᲝᲛᲔᲜᲢᲘ ᲑᲐᲡᲙᲔᲑᲘᲡ ᲙᲐᲠᲔᲑᲗᲐᲜ.
ᲤᲝᲢᲝ ᲓᲐᲕᲘᲗᲘᲐᲜᲘᲡᲘᲡ ᲓᲐ ᲡᲢᲝᲚᲘᲐᲠᲝᲕᲘᲡᲘᲡ („ᲡᲝᲠᲝᲕᲘᲗᲘ ᲤᲝᲢᲝᲡ“ ᲡᲐᲥ. ᲒᲐᲜᲧ.).

ᲡᲘᲛᲘᲜᲓᲘᲡ ᲛᲘᲜᲓᲕᲠᲔᲑᲖᲔ

მზიანი ამინდი, რაც ივლისის დამდეგიდან დაიჭირა, ხელს უწყობს სიმინდის ნათესების ზრდასა და განვითარებას. აღმოსავლეთ საქართველოს რაიონების უმრავლესობაში—გურჯაანის, სიღნაღის, ლაგოდეხის, ბორჩალოს და სხვ. რაიონებში — სიმინდმა ფოჩი ამოწვერა, ხოლო ალაგ-ალაგ ტაროსაც იკეთებს.

სიმინდის მოსავალს კარგს მოელიან, საშუალოდ არანაკლებ 13 ცენტნერისა ჰექტარზე.

ამჟამად საქართველოს სიმინდის მინდვრებზე მეორე გათოხნა მიმდინარეობს. 20 ივლისისათვის დამუშავებული იყო 132.300 ჰექტარი. დასავლეთ საქართველოს რაიონებში—წულუკიძის, ჭიათურის, წალენჯიხის და სხვ. რაიონებში უკვე სავსებით დამთავრდა სიმინდის ნათესების მეორე გათოხნა. ალაგ-ალაგ დაწყებულია მესამე დამუშავება (საქდესი).

◇ ◇ ◇

ᲛᲝᲒᲖᲐᲣᲠᲝᲑᲐ ᲕᲔᲚᲝᲡᲘᲞᲔᲓᲘᲗ

24 ივლისს თბილისში ჩამოვიდა სასპორტო საზოგადოება „პრავდას“ ველოსიპედისტთა ჯგუფი 8 კაცის შემადგენლობით. ჯგუფში შედიან მოსკოვის ქარხნების სტახანოველები და პოლიგრაფიული ინსტიტუტის სტუდენტები.

ველოსიპედებით მგზავრობა მათ დაიწყეს ბერლინში, საქართველოს სამხედრო გზატკეცილი გაიარეს სამ სასიარულო დღეში. თბილისიდან ისინი შიმგზავრებიან ერევანში, იქიდან ლენინაკანში, ხოლო შემდეგ ბაკურიანის უღელტეხილით დაბრუნდებიან საქართველოში.

„პრავდელ“ ველოსიპედისტებს გადაწყვეტილი აქვთ მოინახულონ ის ადგილები საქართველოში, სადაც ცხოვრობდა და მოღვაწეობდა მუშათა კლასის დიდი ბელადი და მასწავლებელი ამხანაგი სტალინი. ბაკურიანიდან ველოსიპედისტები წავლენ ხაშურში, იქედან გორში, შემდეგ დაბრუნდებიან უკან დასავლეთ საქართველოსკენ, გადაივლიან სურამის უღელტეხილს და შეივლიან სერგო ორჯონიკიძის სამშობლო სოფელ ღორეშაში, იქიდან ველოსიპედისტები გაემგზავრებიან ბათუმში, შემდეგ აფხაზეთში.

თბილისში ველოსიპედისტთა ჯგუფი ესტუმრება დიდ პოლიგრაფიულ საწარმოებს („კომუნისტის“ და „ზარია ვოსტოკას“ სტამბები და სხვ.).

◇ ◇ ◇

ᲐᲮᲐᲚᲘ ᲡᲐᲡᲝᲤᲚᲝ ᲙᲚᲣᲑᲔᲑᲘ

ᲭᲘᲐᲗᲣᲠᲐ, 25 ივლისი (საქდესი). ერთი წლის განმავლობაში ჭიათურის რაიონში გაიხსნა 10 ახალი სასოფლო კლუბი და 7 სამკითხველო.

სასოფლო კლუბები გაიხსნა არგვეთის, ხრეითის, სვირის, ქვაციხის, ზოდის, ჩხირაულის, კრეკის, ქორეთის, ჭალის და კორბოღულის სასოფლო საბჭოებში. სამკითხველოები გაიხსნა ჩიხის, საერხის, გეზრულის, გორისის, წირქვალის და სხვა კოლმეურნეობებში, აგრეთვე საჩხერის ებრაელთა კოლმეურნეობაში.

ახალი კლუბებისა და სამკითხველოების მოსაწყობად წელს განზრახულია დაბანდდეს 119.000 მანეთი.

◇ ◇ ◇

ᲡᲙᲝᲚᲔᲑᲘᲡᲐ ᲓᲐ ᲡᲐᲑᲐᲕᲨᲕᲝ ᲑᲐᲦᲔᲑᲘᲡ ᲛᲨᲔᲜᲔᲑᲚᲝᲑᲐ

განსაკუთრებულ ცნობით, საქართველოს ქალაქებში სასკოლო მშენებლობა 20 ივლისისათვის ასეთ მდგომარეობაში იყო:

ბათუმის სკოლის შენობა მზად იყო 61 პროცენტით, კალინინარული გეგმით კი მზად უნდა იყოს 81,9 პროცენტით; სოხუმისა — 22 პროცენტით, უნდა იყოს 67,6 პროცენტი, გალისა — 50-ით, უნდა იყოს — 71,1, სტალინირისა — 38-ით, უნდა იყოს 96,7, ქუთაისისა — 36,5-ით, უნდა იყოს 77,7, გორისა — 65-ით, უნდა იყოს 80,9, ფოთისა 64-ით, უნდა იყოს 76,7.

თბილისის სკოლებიდან: შაუმიანის ქუჩაზე სკოლის შენობა მზად იყო 59 პროცენტით, ცხრაძმის ქუჩაზე 53,3-ით, ჰავჰავაძის ქ.—48,6, პლეხანოვის პრ.—37,9-ით, მიასნიკოვის ქ. 54,1-ით.

○

ბათუმის საბავშვო ბაღის შენობა მზად იყო 13,4 პროცენტით, სოხუმისა—1,2-ით, ქუთაისისა და თბილისის სამი საბავშვო ბაღის შენებლობა ჯერ არ დაუწყიათ, გორის მზად იყო 15-ით, ფოთისა—39-ით, თბილისში მიასნიკოვის ქ. საბავშვო ბაღის შენობა მზად იყო 13,55 პროცენტით, გერმანელთა ქ. 14,5-ით, ბეგლეტკის ქ. — 9,74-ით, სოხუმის ქუჩაზე — 37,4-ით და ტრამვაელთა პარკის ბაღი 30,4 პროცენტით.

ᲑᲐᲡᲙᲗᲐ ᲥᲕᲔᲧᲐᲜᲐ—ᲗᲑᲘᲚᲘᲡᲘ

Ш. ᲑᲣᲐᲩᲘᲫᲔ

ფეხბურთი ნამდვილ ხალხურ თამაშობად გადაიქცა საბჭოების ქვეყანაში. ამიტომაც ბასკთა ქვეყნის ხაკრები გუნდისა და თბილისის „დინამოს“ შეხვედრამ ესოდენ დიდი ინტერესი გამოიწვია. ინტერესს აძ უეხვედრისადმი აძლიერებდა ის, რომ ჩვენს ფეხბურთელებს საქმე ჰქონდათ საერთაშორისო თაშიზმის წინააღმდეგ გმირულად მებრძოლი ბასკი ხალხის წარმომადგენლებთან.

შატჩმა დიდძალი ხალხი მიიზიდა. თითქოს მთელი თბილისი ამ დღეს „დინამოს“ სტადიონისკენ დაიძრა. ოთხ საათზე ვეებერთელა სტადიონი ერკვე გაქედილი იყო მაყურებლებით. ოცდაათიათასი კაცი ადევნებდა თვალყურს ამ შესანიშნავ თამაშს.

ხალხი ვერ მალავს თავის გრძნობებს, თავის სიმპატიას ესპანელებისადმი. ეს განსაკუთრებით თვალსაჩინო შეიქნა იმ მომენტიდან, როდესაც მინდორზე გამოვიდა ბასკთა ქვეყნის გუნდი. დღეს მას წინ მოუძღვის გალიერმო გოროსტიცა, ბასკთა გუნდის მარჯვენა გარემარბი, მრავალი საერთაშორისო შეჯიბრების მონაწილე. არა სჩანს ბასკების სახელოვანი კაპიტანი, შესანიშნავი ფეხბურთელი ლეის რეგეირო. ავადმყოფობის გამო მას არა აქვს საშუალება თავისი განსაცვიფრებელი ტექნიკა უჩვენოს თბილისელებს. ლეონი მისმა ძმამ პედრო რეგეირომ შესცვალა.

მოდის გოროსტიცა და მას უკან მოსდევენ ჩასკვნილი, ბრძოლებში გამობრძმედილი ვაჟკაცები: გრეგორიო ბლასკო, სერაფინ აედო, პაბლო ბარხოსი, ლეონარდო სილაურენი, ხოზე მუგუერსა, რობერტო ეჩებარაია, ისიდრო ლანგარა, პედრო რეგეირო, ენრიკო ლარინაგა, ემილიო ალონსო...

ისინი მრბენიან მინდორზე და მთელი სტადიონი ფეხზე ამდგარი ესალმება მამაც მებრძოლებს, რომლებმაც მხოლოდ რამდენიმე თვის წინათ დასტოვეს მოწინავე პოზიციები და რესპუბლიკური არმიის მებრძოლთა ჩაცმულობა ფეხბურთელის მაიკით შესცვალეს.

ბასკების შემდეგ მოედანზე შემოდიან დინამოელები: შოთა შავგულიძე, აღ. დოროხოვი, გიორგი ჭუმბურიძე, ელ. ჯორბენაძე, მიხ. მიქაელი, გრიგოლ გაგუა, თენგიზ გაგაშელი, მიხ. ბერძენიშვილი, ბორის პაიჭაძე, ლოლაძე, მიხ. ასლამაზოვი.

ყველა მათგანს ხელში უჭირავს ყვავილების თაიგული.

მოთამაშეები ჩამწკრივდნენ ერთმანეთის პირდაპირ შუამინდორზე, თბილისის „დინამოს“ კაპიტანმა ორდეხოსანმა შოთა შავგულიძემ ხელი ჩამოართვა გილიერმო გოროსტიცას და მიესალმა სტუმრებს.

„ვაშას“ ძახილი რესპუბლიკური ესპანეთის პატივსაცემად შეუერთოდა ესპანეთის ჰიმნის მღელვარე ჭანგებს.

მისასალმებელი სიტყვები დიდხანს არ გრძელდება. ერთხელ კიდევ იგრიალა ტაშმა, როდესაც გოროსტიცამ დაამთავრა თავისი მოკლე, ლამაზი სიტყვა, გაისმა მსჯავის სტვენა და თამაში დაიწყო.

პირველად ბურთს ფეხი გაჰკრა ბ. პაიჭაძემ. თბილისელები გაფფორებით ეკვეთნენ „მოწინააღმდეგეს“ და თვალის დახამხამებაში ბასკების ჯართან გაჩნდნენ. მაგრამ სტუმრები მალე გაერკვნენ მდგომარეობაში და თამაში თანდათან „დინამოს“ ჯიშკართან გადაიყვანეს. მე-10 წუთზე ძლიერად ურტყამს გოროსტიცა, მაგრამ აცილებს, ორი წუთის შემდეგ დაიცილა ლანგარამ. მე-15 წუთზე ლანგარამ ტყვიასავით ბურთი გაგზავნა თბილისის კარებისკენ, მაგრამ იგი ბოძს მოხვდა.

ინიციატივა ბასკების ხელშია, გვგონია — ისინი თერმომეტი კი არა, მეტნი არიან მინდორზე. მიუხედავად ამისა, დინამოელები დროგამოშვებით მაინც ახერხებენ ესპანელების ფრონტის გარღვევას. მე-20 წუთზე მ. ასლამაზოვი მარტოდ მარტო დარჩა მეკარესთან, დაარტყა და... დაიცილა. ერთი წუთის შემდეგ დაიცილა ბ. პაიჭაძემაც.

მე-35 წუთზე გოროსტიცამ გაიტანა ბურთი, სწრაფად გადასცა ლანგარას და ამ უკანასკნელმა ლამაზი კუთხური დარტყმით დაადგინა დაწყებული კომბინაცია.

მორე ტაიმი დაიწყო თბილისელების ერთსულოვანი შეტევით. ბლასკო ზედიზედ იჭერს რამოდენიმე ძლიერ ბურთს. მაგრამ ეს მომენტი დიდხანს არ გრძელდება. მალე მდგომარეობის ბატონ-პატრონი ისევ ბასკები ხდებიან. გახშირდა „მუტები“ თბილისის კარებში. ექვსი წუთით. ადრე ტაიმის დამთავრებამდე დოროხოვი იჭერს ლანგარასაგან გაგზავნილ ორ ფრიად ძნელ ბურთს. მოსალოდნელი იყო, რომ ტაიმის ბოლომდე მიღწეული შედეგი აღარ დაირღვეოდა, მაგრამ მოხდა შემთხვევა, რომელმაც ანგარიში გაადიდა ბასკების სასარგებლოდ: დოროხოვმა კარიბიდან გამოაგდო ალონსოს მიერ კორნერიდან მიწოდებული ბურთი, ბურთი მოხვდა იქვე ახლო მდგომ მინაევს და... ბადეში შეგორდა.

ამრიგად, ესპანეთის და თბილისის ფეხბურთელების შეხვედრა მოიგეს ესპანელებმა ანგარიშით 2:0.

ბასკებმა ამ დღეს განსაცვიფრებელი მოქნილობა და მაღალი ტექნიკა გამოამჟღავნეს, მათ თავით თამაშს აღტაცებაში მოჰყავდა მაყურებლები. მოძრაობაში და სირბილში, თავდასხმასა და თავდაცვის ხერხებში იგრძნობოდა შინაგანი ძალა და ორგანიზებულობა.

თბილისის „დინამომ“ ეს მატჩი საერთოდ დამაკმაყოფილებლად ჩაატარა და საპატიო შედეგსაც მიაღწია. შედარებით მოისუსტებდა თავდასხმა, განსაკუთრებით მარცხენა ფრთა, უკეთესად თამაშობდნენ მცველები და მეკარე. ისეთ ძლიერ „მოწინააღმდეგესთან“ შეხვედრა, როგორიც ბასკები არიან, უთუოდ ხელს შეუწყობს ჩვენი გუნდის თამაშის კოლორის ზრდას.

შეჯიბრებას დაესწრნენ ამხ. ლ. ბერია, ვ. ბაჭრაძე, გ. არუთინოვი, ვ. გოგეშვილი, ს. გოგლიძე, ა. კეკელია, ფ. მახარაძე, გ. სტურუა.

ᲮᲔᲚᲝᲕᲜᲔᲑᲐ

ᲠᲣᲡᲗᲐᲕᲔᲚᲘᲡ ᲗᲔᲐᲢᲠᲨᲘ

რუსთაველის თეატრის მთელი კოლექტივი ზაფხულის პერიოდში სამუშაოდ გაემგზავრა აფხაზეთში (სინოპი). 21 ივლისს თეატრმა დაიწყო მუშაობა მომავალი სეზონისათვის შექსპირის „ოტელოზე“ და შ. დადიანის „ნაპერწკლიდან“. 1 აგვისტოდან დაიწყება „სულელის“ რეპეტიციები.

ამავე დროს გრძელდება მუშაობა დრამატურგებთან. ამ დღეებში სამუშაოდ მიდიან დრამატურგები შიუკაშვილი, კლდიაშვილი და სამსონიძე.

◇

ᲛᲐᲡᲝᲑᲠᲘᲕᲘ ᲐᲡᲕᲚᲐ ᲗᲔᲗᲜᲣᲚᲓᲖᲔ

უშბას შემდეგ, თეთნულდი ერთერთი ყველაზე ძნელად ასასვლელი მწვერვალია კავკასიონის მთავარხეოლის დანარჩენ მწვერვალთა შორის, საქართველოს ალპინისტური კლუბის ინიციატივით, ზემოსვანეთის კოლკავშირელები და ფიზკულტურელები შეუდგნენ მზადებას თეთნულდზე მასობრივად ასვლის განხორციელებისათვის.

ახალგაზრდა სვანი ალპინისტების გასაწვრთნელად და ასვლისათვის ხელმძღვანელობის გასაწევად, ალპინისტურმა კლუბმა იქ მიაელინა გამოცდილი ალპინისტი ამხ. სანდრო გვალია. წინასწარი წვრთნა და მთასვლელობაში ვარჯიში უკვე დაწყებულია. სულ თეთნულდზე ასვლამი მონაწილეობას მიიღებს 200 კოლკავშირელი და უპარტიო ახალგაზრდა სვანი.

მწვერვალზე ასვლისას ალპინისტები მომარაგებული იქნებიან მიმღებ - გადამცემი რადიო აპარატებით.

ᲗᲑᲘᲚᲘᲡᲘᲡ ᲡᲐᲑᲭᲝᲡ ᲞᲠᲔᲖᲘᲓᲘᲣᲛᲘᲡᲐᲒᲐᲜ

თბილისის საბჭოს თავმჯდომარის მოადგილე ამხ. ზარეს ტარდატინმა პრეზიდიუმმა გაახთავისუფლა თანამდებობიდან, მისი სხვა სამუშაოზე გადაყვანის გამო.

თბილისის საბჭოს თავმჯდომარის მოადგილეებად პრეზიდიუმმა გამოყო ამხ. ალექსანდრე მიხეილის-ძე ერაგინი და იოსებ გრიგოლის-ძე დავიდხანოვი.

პრეზიდიუმის დადგენილებით, კიროვის რაისაბჭო და მასთან არსებული რაიონული ოჯახობი (პროკურატურა და სხვ.) გადაყვანილი არიან ახალ ბინაზე, მაჩაბლის ქ. № 2, იმ შენობაში, სადაც სარეწაო კავშირის დამზღვევი სალარო და „ტყეტრეტწკავშირი“ იყო მოთავსებული.

◇

ᲡᲐᲡᲐᲠᲒᲔᲑᲚᲝ ᲪᲜᲝᲑᲐᲠᲘ

თბილისის უნივერსიტეტის გამომცემლობამ ქართულ ენაზე გამოუშვა ცნობარი, რომელიც ძალიან სასარგებლოა უნივერსიტეტში ახლად შემსვლელთათვის. ცნობარი უპასუხებს იმ კითხვებზე, რომლებიც შეიძლება აღეძრას საშუალო სკოლის კურსდამთავრებულთ უმაღლეს სკოლაში შესვლის წინ.

წიგნში მოკლედ არის გადმოცემული უნივერსიტეტის ისტორია, ცნობები ყველა ფაკულტეტის შესახებ იმის განმარტებით, თუ ვის ამზადებენ ისინი.

წიგნში დასახელებულია სამეცნიერო ინსტიტუტები, რომლებიც უნივერსიტეტთან არსებობენ, მოყვანილია ცნობები ლაბორატორიების, სამეცნიერო კაბინეტების, გამომცემლობის და სხვ. შესახებ, რომლებიც მკითხველს აცნობენ უნივერსიტეტის სტრუქტურასა და მუშაობას, მის პარტიულ და პროფესიულ ორგანიზაციებს, (საქდესი).

◇

ᲞᲐᲠᲢᲙᲐᲚᲔᲜᲓᲐᲠᲘ

Ლ. ᲙᲘᲪᲮᲣᲚᲘᲡ ᲡᲐᲮᲔᲚᲝᲑᲘᲡ ᲞᲠᲝᲤᲡᲐᲮᲣᲚᲝᲑᲘᲡᲐ ᲓᲐ ᲐᲒᲘᲢᲐᲪᲘᲘᲡ ᲡᲐᲮᲚᲨᲘ.

26 ᲘᲕᲚᲘᲡᲘ

ᲚᲔᲜᲘᲜᲘᲖᲛᲘᲡ ᲙᲐᲑᲘᲜᲔᲢᲘ — კონსულტაცია თემაზე: „ლენინი და სტალინი სტიქიურობისა და შეგნებულობის შესახებ მუშათა მოძრაობაში“ — ქართულ ენაზე. კონსულტანტი ამხ. თოფურია. დასაწყისი საღამოს 8 საათზე.

ᲞᲠᲝᲛᲝᲐᲒᲐᲜᲓᲘᲡ ᲙᲐᲑᲘᲜᲔᲢᲘ — კონსულტაცია თემაზე: „დებულება საბჭოთა კავშირის უმაღლესი საბჭოს არჩევნების შესახებ“ რუსულად, კონსულტანტია ამხ. რუხაძე, ქართულად — ამხ. მურაჩაშვილი. დასაწყისი საღამოს 8 საათზე.

ᲐᲒᲘᲢᲐᲪᲘᲘᲡ ᲙᲐᲑᲘᲜᲔᲢᲘ — კოხულტაცია თემაზე: „ტროიკისტულ-მემარჯვენე ფაშისტური მზვერავების მავნებლურ-დივერსიული მუშაობის მეთოდები“ — სომხურ ენაზე. დასაწყისი საღამოს 8 საათზე.

ᲐᲚᲙᲐ ᲙᲐᲑᲘᲜᲔᲢᲘ — კონსულტაცია თემაზე: „უცხო სახელმწიფოთა დაზვერვის ძიერ აგენტების შეგროვების ზოგიერთი ვერაგული ხერხის შესახებ“ — ქართულ ენაზე. დასაწყისი საღამოს 8 საათზე.

○

26 ივლისს, საღამოს 8 საათზე, № 109 სკოლის შენობაში (თოდრიას ქუჩა № 23) შესდგება პროპაგანდისტთა სემინარი საკ. კ. პ. (ბ) ისტორიიდან; თემა: 1) „ლადო კეცხოველი“ — ამხ. ლ. ბერიას წერილი 11 იანვლის „პრავდაში“; 2) პროპესემინარი პოლიტიკოდნაში, თემა — „მარქსი—ენგელსი — ლენინი — სტალინი“.

○

28 ივლისისათვის, დილის 11 საათზე, პარტკოლეგიაში (ძერჟინსკის ქუჩა № 8, ოთახი № 27). გამოძახებულია ილია ივანეს-ძე გვეტაძე.

ᲞᲐᲡᲣᲮᲘᲡᲛᲒᲔᲑᲔᲚᲘ ᲠᲔᲓᲐᲥᲢᲝᲠᲘ
Ш. ᲛᲣᲨᲘᲨᲕᲘᲚᲘ

ᲐᲛᲘᲔᲠ-ᲙᲐᲕᲙᲐᲡᲘᲘᲡ ᲠᲙᲘᲜᲘᲒᲖᲘᲡ ᲒᲖᲐᲗᲐ ᲛᲘᲛᲝᲡᲕᲚᲘᲡ ᲗᲑᲘᲚᲘᲡᲘᲡ ᲞᲝᲚᲘᲢᲔᲥᲜᲘᲙᲣᲛᲘ ᲐᲪᲮᲐᲓᲔᲑᲡ

1937-38 წლის საშემოდგომო დაუსწრებელ მეცადინეობაზე მიღებას შემდეგ სპეციალობებით:

1. მატარებელთა მოძრაობა და ტვირთზიდვა,
2. სალიანდაგო მეურნეობა,
3. სცბ (სიგნალიზაცია, ცენტრალიზაცია, ბლოკირება)

სექტორები: რუსული და ქართული. სწავლის კურსი 4-წლიანა, დაუსწრებელ მეცადინეობაზე მიიღებიან შვიდწლედ დამთავრებულ რკინაგზის ტრანსპორტის მუშა-მოსამსახურენი წლოვანებით 18-დან 50 წლამდე, რომლებსაც საწარმოო სტაჟი აქვთ არანაკლებ 1 წლისა და განაგრძობენ მუშაობას წარმოებაში, აღებული სპეციალობის შესასწავლად. დაუსწრებელ მეცადინეობაზე შემსვლელნი აბარებენ გამოცდებს:

1. რუსულ ენასა და ლიტერატურაში. 2. მათემატიკაში. 3. ფიზიკაში, 4. ქიმიაში, 5. პოლიტეკონომიაში და ენაში, რომელზედაც სწავლება მიმდინარეობს პოლიტექნიკუმში, არასრული საშუალო სკოლის (შვიდწლედის) მოცულობით, ის პირნი, რომლებიც შედიან „ლანდგაფის მეურნეობის“ სპეციალობაზე, დამატებით ჩაბარებენ გამოცდებს ხატვასა და ხაზვაში შვიდწლედის მოცულობით.

შესვლისას საჭიროა წარმოდგენილ იქნას შემდეგი საბუთები:

ა) ავტობიოგრაფია, ბ) პასპორტი (წარედგენება პირადად) ან პირადობის მოწმობა პასპორტის ნაცვლად მოწმობა განათლების შესახებ (დედანი), დ) სამი ფოტოსურათი, ხელმოწერილი და შემოწმებული;
ე) შრომის სიის ასლი ან ცნობა წარმოებიდან დაკავებული თანამდებობისა და საწარმოო სტაჟის შესახებ.

განცხადებები მიიღება პოლიტექნიკუმის კანცელარიაში (თბილისი), ხიხოშვილის ქ., № 13, 20 ივლისიდან 15 აგვისტომდე.

მისაღები გამოცდები 15 აგვისტოდან 25 აგვისტომდე.

1167 **ᲐᲛᲘᲔᲠ-ᲙᲐᲕᲙᲐᲡᲘᲘᲡ ᲠᲙᲘᲜᲘᲒᲖᲘᲡ ᲒᲖᲐᲗᲐ ᲛᲘᲛᲝᲡᲕᲚᲘᲡ ᲞᲝᲚᲘᲢᲔᲥᲜᲘᲙᲣᲛᲘ.**

ᲓᲦᲔᲡ ᲡᲐᲮᲚᲘᲡᲛᲠᲔᲯᲕᲘᲡ ᲗᲔᲐᲢᲠᲔᲑᲨᲘ

ოქტომბერი 7, 9, 11	ᲮᲛᲝᲕᲐᲜᲘ ᲤᲘᲚᲛᲘ ᲨᲕᲘᲓᲬᲚᲔᲚᲘ ᲛᲐᲡᲬᲐᲠᲐᲓᲘ
დამკვრელი სახამთ. 6-30, სახაფხ. 9	ᲮᲛᲝᲕᲐᲜᲘ ᲤᲘᲚᲛᲘ ᲨᲐᲗᲝᲜᲘᲡᲐᲜᲘ ᲛᲔᲚᲔᲑᲐᲠᲘ
კომკავშირელი სახამთ. 6-30, სახაფხ. 9.	ᲐᲮᲐᲚᲘ ᲮᲛᲝᲕᲐᲜᲘ ᲤᲘᲚᲛᲘ ᲐᲮᲐᲚᲒᲐᲖᲠᲓᲝᲑᲐ
რ. ლუქსემბ. სახ. 6-30, 8-30, 10-30	ᲮᲛᲝᲕᲐᲜᲘ ᲤᲘᲚᲛᲘ ᲢᲝᲛ ᲡᲝᲘᲔᲠᲘ
26 კომ. სახ. სახამთ. 6-30 სახაფხ. 9	ᲮᲛᲝᲕᲐᲜᲘ ᲤᲘᲚᲛᲘ ᲕᲔᲠᲝ
კომინტერნი 9, 11	ᲮᲛᲝᲕᲐᲜᲘ ᲤᲘᲚᲛᲘ ᲓᲐᲚᲣᲯᲣᲚᲘ ᲒᲔᲛᲘᲡ ᲡᲐᲣᲜᲯᲔᲜᲘ
არსენა (კიროვის სახ. რაიონი) 6-30.	ᲮᲛᲝᲕᲐᲜᲘ ᲤᲘᲚᲛᲘ ᲛᲔ-4 ᲛᲘᲩᲐᲠᲘᲜᲘ
ახლი ამბები.	ᲚᲐᲢᲐᲚᲘᲜᲘᲡ ᲢᲠᲐᲡᲘᲗ

ᲡᲐᲥ. ᲡᲐᲠᲔᲬᲐᲝ. ᲙᲐᲕᲨᲘᲠᲘᲡ ᲚᲘᲢᲝᲒᲠᲐᲤᲘᲣᲚᲘ ᲡᲘᲡᲢᲔᲛᲘᲡ ᲨᲔᲛᲐᲯᲐᲛᲔᲑᲚᲘᲡ ᲐᲠᲢ. „ᲞᲠᲝᲛᲙᲝᲛᲑᲘᲜᲐᲢᲘᲡ“ ᲓᲐᲡᲙᲕᲘᲗᲘ ᲑᲐᲚᲐᲜᲡᲘ 1937 Წ. 1-ᲚᲘ ᲘᲐᲜᲕᲐᲠᲘᲡᲗᲕᲘᲡ.

ᲐᲥᲢᲘᲕᲘ **ᲞᲐᲡᲘᲕᲘ**

№№ რიგ.	ანგარიშების დასახელება	ჯამი	№№ რიგ.	ანგარიშების დასახელება	ჯამი
1	ძირითადი საშუალებანი	50.781—25	1	ფონდები	90.675—52
2	დამთავრებულ კაპიტ. საშუალებ. იჯარით აღებული ძირითადი საშუალ.	13.883—16	2	გრძელვადიანი კრედიტები	16.000—00
3	ნედლეული და მასალები	26.293—49	3	ანგარიშსწორებანი	55.457—85
4	წარმოება და გადამუშავება	6.500—00	4	დაგროვება	91.335—87
5	მზა ნაწარმი და საქონელი	80.321—30			
6	საგნები, გამოყოფილი სარეალიზაციოდ	630—00			
7	გადაგზავნილი საქონელი და შესრულებული სამუშ.	2.672—00			
8	ფულადი საშუალებანი	3.144—37			
9	საშუალებანი ანგარიშსწორებებში	28.763—59			
10	მომავალი დროის ხარჯები	10.082—59			
11	განაყენებული საშუალებანი	30.397—19			
	ᲑᲐᲚᲐᲜᲡᲘ...	253.469—24		ᲑᲐᲚᲐᲜᲡᲘ...	253.469—24

1936 ᲬᲚᲘᲡ ᲓᲐᲒᲠᲝᲕᲔᲑᲐ-ᲓᲐᲜᲐᲙᲐᲠ�გᲔᲑᲘᲡ ᲐᲜᲒᲐᲠᲘᲨᲘ

№№ რიგ.	ხარჯები და დანაკარგები	ჯამი	№№ რიგ.	შემოსავალი და დაგროვება	ჯამი
1	ხარჯები წარსული წლისა	2.201—36	1	შემოსავალი პროდუქციის რეალიზაციიდან	94.445—62
2	გაცდენა ხანგრძლივი დამოუკ.	1.093—80	2	შემოს. შენრულებულ სამუშ. ჩაბარებ.	1.865—97
3	ზარალი უიმედო მოვალეებისაგან ჩამოწერა	2.241—74	3	„ გამოუყენებელ რეხირვებიდან	1.545—00
4	სხვადასხვა ხარჯები და დანაკარგები	5.563—32	4	„ „ ფონდებიდან	8.124—50
		11.100—22			102.436—09
	წმინდა დაგროვება წლისა	91.235—87			— — —
	ᲑᲐᲚᲐᲜᲡᲘ...	102.436—09		ᲑᲐᲚᲐᲜᲡᲘ...	102.436—09

ბალანსი დამტკიცებულია საქ. სარეწაო კავშირის საბალანსო კომისიის მიერ ა. წ. 29 იანვარს.
არტელის თავმჯდომარე **Ш. ᲔᲡᲔᲑᲣᲐ.** მთავ. ბუღალტერი **კ. ᲨᲐᲠᲐᲨᲕᲘᲫᲔ.** 1576

Ი. ᲛᲭᲔᲓᲚᲘᲨᲕᲘᲚᲘ

ᲨᲔᲜᲘᲨᲕᲜᲔᲑᲘ ᲡᲐᲑᲐᲕᲨᲕᲝ ᲬᲘᲗᲔᲚᲘ ᲓᲘᲖᲔᲠᲐᲯᲣᲠᲐᲖᲔ

საბავშვო წიგნები ცოტა გვაქვს. თითქმის თითებზე ჩამოითვლება, რაც არის, იმის შესახებაც სერიოზულად არავის უთქვამს ჯერ სიტყვა. კრიტიკა ნაკლებ ყურადღებას აქცევს საბავშვო გამოცემებს.

რა წიგნებია ამჟამად ბაზარზე გამოსული? ესენი არის ვაჟა-ფშაველას —„საბავშვო მოთხრობები“, დ. კასრაძის—„ქალი-პეპელა“, ს. კლდიაშვილის — „აზნაური ლახუნდარელის თ