მშრომელთა ყველა ქვეყნისა, შეერთდით!

კომუნისტი

საქ. კ.პ. (ბ) ცენტრალური კომიტეტის, თბილისის კ-ის და ცაკის ორგანო

ფასი 10 კაპ.

ოთხშაბათი 4 აგვისტო 1937 წ. № 177 (4978)

დღეს გაზეთში:

— საბრძოლო პროგრამა (მოწინავე)
— საკავშირო დეპეშათა სააგენტოს ცნობა
— მოსავლის აღება
— უზრუნველყოფილი მოხუცებულობა („პრავდის“ მოწინავე)
— ნ. რუბინი და ი. სერებროვი — სსრ კავშირში შაშისტურ დაზვერვაოა ძირგამოთხრილი საქმიანობისა და მასთან ბრძოლის ამოცანების შესახებ (ფელეტონი)
— უცხოეთში: იაპონელთა და რუს თეთრგვარდიელთა ბანდიტური თავდასხმა საბჭოთა საკონსულოზე ტიანძინში
— ტიანძინის რაიონში გადაისროლეს იაპონიის 24 ათასი კაცისაგან შემდგარი ჯარი
— ესპანეთის ფრონტებზე

საბრძოლო პროგრამა

„კომუნისტის“ გუშინდელ ნომერში გამოქვეყნდა საქართველოს სსრ სახკომსაბჭოს დადგენილება „1937 წლის საშემოდგომო თესვის სახელმწიფო გეგმის შესახებ“. ეს დადგენილება წარმოადგენს გაშლილ პროგრამას მარცვლეული, საკვები და ბოსტნეული კულტურების მოსავლიანობის შემდგომი გადიდებისათვის.

ჩვენს წინაშე ფრიად პასუხსაგები ამოცანები დგას. ამხანაგ ლავრენტი ბერიას საბრძოლო დავალება — 1940 წლისათვის საქართველოს ძირითადად, საკუთარი პურით უზრუნველყოფის შესახებ—მთელი სერიოზულობით გვიკარნახებს საშემოდგომო თესვა მოწინავე აგროტექნიკის მტკიცედ დაცვით ჩავატაროთ.

საშემოდგომო თესვის სახელმწიფო გეგმა განსაზღვრულია 297.000 ჰექტარის რაოდენობით. აქედან მოწესახკომის საბჭოთა მეურნეობებში უნდა დაითესოს 7.000 ჰექტარი, კოლმეურნეობებში 248.000, ერთპიროვნულ მეურნეობებში 42.000 ჰექტარი.

მოსავლიანობის გადიდების ამოცანა გვიკარნახებს ფართოდ დაინერგოთ საბჭოთა მეურნეობებსა და კოლმეურნეობებში მოწინავე, კულტურული აგროტექნიკა. ეს კი მოითხოვს სასოფლო-სამეურნეო სამუშაოთა მაღალხარისხოვნად შესრულებას. ადგილობრივმა პარტიულმა და საბჭოთა ორგანიზაციებმა სერიოზული ყურადღება უნდა მიაქცონ ისეთ აგროღონისძიებათა გატარებას, როგორიცაა ანეულის, ხარისხოვანი თესლის, თესლბრუნვის, მწკრივად თესვის საკითხები. საამისოდ ყოველგვარი საშუალება მოგვეპოვება. ამოცანა ის არის, რომ სათანადოდ გამოვიყენოთ ყველა ეს საშუალება.

უდიდესი დასკვნა, რომელიც საქართველოს სსრ სახკომსაბჭოს დადგენილებიდან უნდა გამოვიყვანოთ, ის არის, რომ განსაკუთრებული ყურადღება მივაქციოთ სამუშაოთა სწორად დაგეგმვას. ცნობილია, რომ ბალხის მტრები, პირსისხლიანი ფაშიზმის აგენტები: მგალობლიშვილი, მდივანი, მათიკაშვილი და სხვები უწეოდნენ მავნებლობას ამ საქმეში. ამ გველის წიწილთა საზიზღარი მუშაობის შედეგად მთელი რიგი რაიონების კოლმეურნეობები ღებულობდნენ საწარმოო დავალებებს მათი რეალური შესაძლებლობებისა უთვალისწინებლად. ზოგი კოლმეურნეობა თესვის გეგმას თავის რეალურ შესაძლებლობებზე მეტს ღებულობდა; ზოგს სათესი ფართობი ჰქონდა, მაგრამ საწარმოო დავალება შემცირებული ეძლეოდა. საბალხო კომისართა საბჭომ გაფრთხილა მიწსახკომი, სამხრეთ-ოსეთის ავტონომიური ოლქის ცაკი და რაიონული აღმასკომები, რომ კოლმეურნეობებსა და ერთპიროვნულ მეურნეობებს საშემოდგომო თესვის გეგმა მიეცეთ მათი საწარმოო სამუშაოებისა ყოველმხრივ გათვალისწინებით.

ადგილობრივი პარტიული, საბჭოთა და სამეწარმოქმედო ორგანიზაციების ვალია გულდასმით შეისწავლონ თვითეული კოლმეურნეობისა და ერთპიროვნული მეურნეობის რეალური შესაძლებლობანი, და მხოლოდ ამის შემდეგ მიეცეთ მათ საშემოდგომო თესვის სახელმწიფო გეგმა.

განუსაზღვრელია დაგეგმვის როლი კოლმეურნეობათა ხელმძღვანელობის საქმეში. ხალხთა დიდი ბელადი ამხანაგი **სტალინი** გვასწავლის, რომ „კოლმეურნეობა არის მსხვილი მეურნეობა. მაგრამ მსხვილი მეურნეობის გაძლოლა უგეგმოდ არ შეიძლება. მიწათმოქმედებაში მსხვილი მეურნეობას, რომელიც მოიცავს ასეულ, ხოლო ზოგჯერ ათასეულ კომლს, შეიძლება გავუძღვეთ მხოლოდ გეგმიანი ხელმძღვანელობის წესით. უამისოდ იგი უნდა დაიღუპოს და დაიშალოს“. დიდი ბელადის მითითება ბოლშევიკურად უნდა შევასრულოთ.

დიდი ყურადღება უქცევა საშემოდგომო თესვის გეგმის შესრულებას ხარისხოვანი თესლით.

საბკომსაბჭომ საშრეთ-ოსეთის ავტონომიური ოლქის ცენტრალურ აღმასრულებელ კომიტეტს და რაიონულ აღმასკომებს დაავალა დაწესონ თესლის თესვის დიფერენცირებული ნორმები. ამ ღონისძიების მტკიცედ გატარება უზრუნველჰყოფს პურის ნათესების აუცილებელ სიხშირეს. ეს გვიკარნახებს ამთავითვე მოვამზადოთ სათესლე მასალა, უზრუნველვყოთ მათი ტრიერება, გაწმენდა და შეწამლვა. სასტიკად აკრძალულია შეუწამლავი თესლით თესვა. ხალხის მტრებმა მოიკაშვილმა, გვარამიამ, ნაძგალაძემ, მიქელოვმა და სხვ. ცოტა ზიანი როდი მოგვაყენეს მეთესლეობაში. გადაუდებელი ამოცანაა — სასწრაფოდ აღმოვფხვრათ მავნებლობის შედეგები და სახკომსაბჭოს დადგენილებიდან გავაკეთოთ სათანადო პოლიტიკური დასკვნა.

მეტი ყურადღება ანეულს, — აი ერთერთი საბრძოლო დავალება, რომელიც მოცემულია მთავრობის გადაწყვეტილებაში. ჩვენს ხელთ არსებული მასალები მოწმობენ, რომ ზოგიერთ რაიონსა და კოლმეურნეობაში ანეულის გულდასმით მოვლას ჯერ კიდევ არ ექცევა ყურადღება. ანეული საშემოდგომო მარცვლეულის მოსავლიანობის აწევის ერთერთი მძლავრი ბერკეტია და მისი შეუფასებლობა წყალს ასხამს მტრის წისქვილზე. ნიადაგის დროულად და მაღალხარისხოვნად მომზადება უხვი მოსავლის საწინდარია. შარშან საშემოდგომო მარცვლეული კულტურების თესვის ვადად თვითეულ კოლმეურნეობასა და საბჭოთა მეურნეობაში მოცემული იყო 7-10 სამუშაო დღე, მაგრამ იგი ზოგან დანაშაულებრივად გააჭიანურეს. ასეთი რამ აღარ უნდა განმეორდეს. წელს თესვის უფრო შემჭიდროებული ვადებია მოცემული. თვითეულ კოლმეურნეობასა და საბჭოთა მეურნეობაში თესვა უნდა დამთავრდეს, სულ ბევრი, 7-8 სამუშაო დღის განმავლობაში. მოწინავე კოლმეურნეობათა მაგალითები ცხადჰყოფენ, რომ ეს სავსებით რეალური დავალებაა. საქმეს სწყვეტს შემოწმებული ადამიანების სწორად განაწილება ამ მნიშვნელოვან უბანზე და ყოველგვარი „წვრილმანების“ ამთავითვე გათვალისწინება. საეჭვოა არა წუნი. არამედ ნამდვილი სტახანოვური მუშაობა, და გამარჯვება საშემოდგომო თესვის ფრონტზე უზრუნველყოფილი იქნება.

საქართველოს სსრ სახკომსაბჭოს დადგენილებიდან, თესვის გეგმა თვითეულ საბჭოთა მეურნეობასა, კოლმეურნეობასა და ერთპიროვნულ მეურნეობამდე დაყვანილ უნდა იქნას 5 აგვისტომდე. მთავარი ამოცანა ის არის, რომ ადგილობრივმა პარტიულმა და საბჭოთა ორგანიზაციებმა არ დაუშვან ამ ვადის გაჭიანურება. მასებს ფართოდ უნდა გაეცნოთ ეს გადაწყვეტილებანი და მოვაწყოთ სოციალისტური შეჯიბრება რაიონებსა, კოლმეურნეობებსა და საბჭოთა მეურნეობებს შორის საშემოდგომო თესვის სანიმუშოდ მომზადებასა და ჩატარებაზე.

საშემოდგომო თესვის წინასწარი მზადების გაჩაღებასთან ერთად განსაკუთრებული ყურადღება უნდა მიექცეს მოსავლის დროულად და უდანაკარგოდ აღებას. ფაქტები, მასალები, ადგილებიდან მიღებული სიგნალები მოწმობენ, რომ ზოგიერთ რაიონსა და კოლმეურნეობაში მოსავლის აღება ჭიანურდება და დანაკარგებსაც აქვს ადგილი. ასეთი მდგომარეობის მოთმენა ყოვლად შეუწყნარებელია. პურის უხვი მოსავალი უდანაკარგოდ ავიღოთ, საშემოდგომო თესვისათვის სანიმუშოდ მოვემზადოთ, — აი რა ლოზუნგით უნდა წარმართონ მუშაობა ორდენოსანი საქართველოს პარტიულმა და არაპარტიულმა ბოლშევიკებმა.

ტროცკისტი - დივერსანტები, პირსისხლიანი ფაშიზმის აგენტები მავნებლობას ეწეოდნენ სოფლის მეურნეობის ამ მნიშვნელოვან უბანზეც. ჩვენი ვალია კიდევ უფრო გავამტკიცოთ ბოლშევიკური შემტევი სიფხიზლე, მოვსპოთ პოლიტიკური უდარდელობა, ბოლომდე გამოვამჟღავნოთ კონტრრევოლუციონერ - ტროცკისტთა საზიზღარი ბუდეები და გავანადგუროთ ისინი პროლეტარული რევოლუციის რკინის ქუდანი.

მთელი ძალა და ენერგია საშემოდგომო თესვის სახელმწიფო გეგმის სანიმუშოდ შესრულებას!

მოსავლის აღება

მიწსახკომის 1 აგვისტოს ცნობებით

რაიონები	აღებულია ჰექტარებით	გეგმის შესრულება პროცენტებით ნათესი ფართობისა შესაბამისად	კომბაინებით გალეწილის ჩათვლით ყველა გალეწილია ჰექტარობით	გალეწილია პროცენტებით აღებული ფართობისა შესაბამისად
ახალციხე	6669	61,8	305	4,6
ადიგენი	823	10,5		
ასპინძა	2058	20	51	2,5
ბაშურა	19964	81,5	5550	27,8
გორი	16235	75,1	3514	21,6
კასპი	9656	81,4	1564	16,2
ბორჯომი	210	6,8		
გურჯაანი	15191	80,3	4653	30,6
სღნაღი	40830	88,7	20272	49,6
თელავი	19027	77,7	4810	25,3
ყვარელი	11073	96,3	3993	34,7
ლაგოდეხი	9924	98,1	5580	56,2
თბილისი	22141	77	4527	20,4
ყარაია	4325	95,9	696	16,1
ბორჩალო	15656	94,6	4968	31,7
ლუქსემბურგი	9824	89,5	2487	25,3
დუშეთი	3979	23,6	521	13,1
ალბულალი	8746	42,8	2106	24,1
საგარეჯო	9032	53,3	1980	21,9
ბაშკიჩეთი	589	5,5	106	18
ჭიათურა	3253	55,9	1416	43,9
ორჯონიკიძე	160	69,9		
ონი	390	9		
ამბროლაური	1245	35,9	80	4,8
ცაგერი	2055	61,7	231	7,4
აფხაზეთის ასსრ	138	30,6		
აჭარის ასსრ	25	27,5		
სამხრეთ-ოსეთის ა. ო.	5296	19,3	449	8,8
	289287	49,7	62932	29,2

სამხედრო მოქმედება ჩრდილოეთ-ჩინეთში

მდგომარეობა ტიანძინში

ბეიპინი, 1 აგვისტო (საქდესი). ტიანძინში გუშინ საღამოს ჩინეთი ქალაქის ცალკეული ნაწილები კიდევ ეჭირათ ჩინეთის ჯარებს. მაგრამ, იაპონიის ჯარები განაგრძობენ მათ განდევნას. იაპონიის ჯარები და იაპონიის აგენტები ქალაქის ამ ნაწილებში, რომლებიც მათ უჭირავთ. გაძლიერებით სდევნიან ანტიიაპონურად განწყობილ ელემენტებს.

დაჭრილი ჩინელი ჯარისკაცები და ოფიცრები ამბობენ, რომ მათი შთაბეჭდილებით, ბეიპინის რაიონში მომხდარი ბრძოლების დროს იაპონელებმა წინასწარ ზუსტად იცოდნენ ჩინეთის ჯარების მოძრაობა, და ამიტომ უკანასკნელნი ხაფანგში ვარდნენ, სადაც მათ სპობდნენ ტყვიამფრქვევებისა და არტილერიის ცეცხლით. ძალიან ბევრი ჩინელი ჯარისკაცი დაიღუპა ავიაციის ტყვიამფრქვევების ცეცხლით. ნანიუანის რაიონში დაიღუპა 1.000 ჩინელი სტუდენტი, რომლებიც ბრძოლების დაწყებამდე გადიოდნენ სამხედრო სწავლებას და შემდეგ მონაწილეობა მიიღეს ბრძოლებში.

რკინიგზა ბეიპინსა და ტიანძინს შუა საგრძნობლად დაინგრა. აფეთქებულია მთელი რიგი ხიდები.

იმის გამო, რომ იაპონელებმა ბეიპინში თავისი ცენზორა შემოიღეს, გაზეთები უმეტესად გამოდის და შევსებულია თითქმის მხოლოდდამხოლოდ იაპონური ცნობებით. სენტრალ ნიუსის საგენტოს განყოფილება, აგრეთვე გაზეთი „ხუაბეიჟიბაო“ და რამდენიმე სხვა გაზეთი დახურულია.

ტიანძინის რაიონში გადაისროლეს იაპონიის 24 ათასი კაცისაგან შემდგარი ჯარი

ლონდონი, 3 აგვისტო (საქდესი). „დეილი ექსპრესის“ შანხაელი კორესპონდენტი აღნიშნავს: ნეიტრალურმა მეთვალყურეებმა გამოარკვიეს, რომ უკანასკნელი სამი კვირის განმავლობაში ტიანძინის რაიონში და გადაისროლეს იაპონიის 24 ათასი კაცისაგან შემდგარი ჯარი.

იაპონიის ჯარების თავდასხმა ფრანგ გუშაგებზე ტიანძინში

პარიზი, 1 აგვისტო (საქდესი). საღამოს პრესა აქვეყნებს ჰავასის საგენტოს მიერ ტიანძინიდან გადმოცემულ დეპეშას, რომ იქ იაპონიის ჯარები თავს დაესხნენ ფრანგების ყარაულს. თავდასხმის მიზეზი იყო ის, რომ ფრანგების ყარაულმა უარი განაცხადა გაეტარებინა იაპონიის ჯარები „საერთაშორისო ხიდზე“. კორესპონდენტი შემდეგნაირად ასწერს იაპონელთა თავდასხმას:

ბრძოლის დაწყებისას, რომელიც ჰხდა ორი დღის წინათ, იაპონიისა და ჩინეთის ჯარებს შორის აღმოსავლეთის სადგურზე, სამი ფრანგი ჯარისკაცისა და ოთხი ანამიტისგან შემდგარი ფრანგების ყარაული ამ სადგურზე იმყოფებოდა. იაპონიის ჯარისკაცები თავს დაესხნენ ამ ყარაულს და განაიარაღეს იგი. ამის შემდეგ ფრანგი ჯარისკაცები გამავრდნენ ვაგზლის ერთერთ შენობაში, რომელსაც იაპონელებმა ალყა აუტეხეს. სროლის შედეგად დაჭრილია ფრანგი სერჟანტი კრეტიენი და მსუბუქად დაჭრილია ჯარისკაცები. იაპონელებს დაჭრილ ფრანგ ჯარისკაცებისთვის სამედიცინო დახმარება არ აღმოუჩენიათ იქვსი საათის განმავლობაში.

ფაშიზმის წინააღმდეგ ბრძოლის კონგრესი

პარიზი, 2 აგვისტო (საქდესი). ისი - ლე - მულინოში (პარიზის გარეუბანი) შესდგა განათლების მუშაკთა ინტერნაციონალის კონფერენცია. ინტერნაციონალის მდივანმა კონიემ თავის მოხსენებაში გაუშუქა სკოლებისა და განათლების მუშაკთა მდგომარეობა ფაშისტურ ქვეყნებში და განათლების მუშაკთ მოუწოდა ერთიანობისაკენ ფაშიზმის წინააღმდეგ ბრძოლის ინტერესებისათვის.

გამოსული ორატორები მოუწოდებდნენ აგრეთვე ერთიანობისაკენ საერთაშორისო მასშტაბით ესპანეთის ხალხისათვის დახმარების გასაწევად.

კონფერენციამ ფეხზე ადგომით პატივი სცა ფაშიზმის წინააღმდეგ ბრძოლაში დაღუპულ ესპანელ მაწყალებელთა ხსოვნას.

◇ ◇ ◇

„მფრინავი ციხე-სიმაგრე“

ნიუ-იორკი, 29 ივლისი (საქდესი). ამერიკის შეერთებული შტატების სამხედრო სამინისტრომ იყიდა „ბოინგის“ ფირმის კიდევ 10 განტური ოთხმოტორიანი ყუმბარმტყორცნი, რომლებსაც „მფრინავ ციხე-სიმაგრეებს“ უწოდებენ. ამაზე ადრე სამინისტრომ იყიდა 13 ასეთი ყუმბარმტყორცნი. „მფრინავი ციხე-სიმაგრე“ იწონის 20 ტონას. გაშლილი ფრთების სიგანე აღემატება 105 ფუტს (1 ფუტი უდრის 0,3 მეტრს).

ყუმბარმტყორცს აქვს 4 მოტორი თითო 1000 ცხენძალისა და წარმოადგენს ლითონის მთლიან კონსტრუქციას. ყუმბარმტყორცს აქვს უახლესი თანამედროვე მოწყობილობა, ავტომატური პილოტი, მოყინვის საწინააღმდეგო აპარატი და სხვ. ახალი ყუმბარმტყორცნი—„ი-17“ ტიპის ამერიკული ყუმბარმტყორცნის გაუმჯობესებული კონსტრუქციაა, რომლის სიჩქარე აღემატება 252 მილს საათში (1 მილი უდრის 1,6 კილომეტრს); შეუძლია ზიდოს ერთი ტონის წონის ყუმბარები და იფრინოს ძირდაუშვებლად 3 ათასი მილი.

გუშინ არმიის საავიაციო კორპუსის ოფიცრებმა ლენგლის აეროდრომზე, ვირგინიაში, საბჭოთა მფრინავებს ამხ. გრომოვს, იუმაშევსა და დანილინს უჩვენეს ახალი ყუმბარმტყორცნი.

საკონსულო კორპუსის მნიშვნელოვანი გადაწყვეტილება ტიანძინში

უცხოეთის კონცესიები უარს ამბობენ გაატარონ იაპონიის ჯარები თავიანთ ტერიტორიაზე.

შანხაი, 2 აგვისტო (საქდესი). ტიანძინის საკონსულო კორპუსის გადაწყვეტილებით, უცხოეთის სათანადო საკონსულოებმა განკარგულება მისცეს თავიანთ გარნიზონებს არ გაატარონ იაპონიის ჯარები თავიანთი კონცესიების ტერიტორიაზე. რეიტერის ცნობით, 31 ივლისს იაპონიის ჯარებმა ბარიკადები აღმართეს „საერთაშორისო ხიდთან“, დააყენეს ყარაულები ტყვიამფრქვევებით და აუკრძალეს ამ ხიდზე გადასვლა საფრანგეთის რაზმს, რომელიც მიიმართებოდა ფრანგების ყაზარმებისკენ აღმოსავლეთ არსენალთან. საფრანგეთის კონსულმა განაცხადა პროტესტი, მაგრამ იაპონიის ხელისუფლების წარმომადგენლებმა ეს იმით დაასაბუთეს, რომ იაპონიის ჯარებს ნება არ მისცეს გაევლოთ საფრანგეთის კონცესიაზე. იაპონიის ჯარისკაცებმა აგრეთვე გადასჭრეს სატელეფონო ხაზები საფრანგეთის კონცესიასა და აღმოსავლეთ არსენალს შორის.

როგორც სენტრალ ნიუსის საგენტო იუწყება, იტალიის კონცესიის გამოკლებით, ტიანძინის ყველა უცხოურმა კონცესიამ უარი განაცხადა იმაზე, რომ გაატაროს იაპონიის ჯარები და გადააქციოს კონცესიათა ტერიტორია იაპონელთა საომარი ოპერაციების ბაზად ჩინელთა წინააღმდეგ.

ინგლისი და გერმანია იაპონიისა და ჩინეთის „შუამავალთა“ როლში

ლონდონი, 2 აგვისტო (საქდესი). სსრ კავშირის დეპეშათა საგენტოს კორესპონდენტის მიერ პოლიტიკური წრეებიდან მიღებული სრულიად სარწმუნო ცნობების მიხედვით, ინგლისმა მიმართა გერმანიასა და იტალიას წინადადებით—მონაწილეობა მიიღონ იაპონიასა და ჩინეთს შორის შუამავლობაში. ეს წინადადება აქ დიდ გაკვირვებას იწვევს არა მარტო იმიტომ, რომ გერმანია იაპონიის მოკავშირეა, არამედ და განსაკუთრებით იმის გამო, რომ როგორც ცნობილია, სწორედ გერმანია და იტალია ძრიან დაინტერესებული საერთაშორისო ვითარების ყოველნაირად გამწვავებით და ამ მიზნით ხშირად აღვივებენ ყოველგვარ კონფლიქტს. კერძოდ, მიუთითებენ, რომ ჯერ კიდევ ამასწინათ გერმანიამ და იტალიამ ყველაფერი მიიმოქმედეს, რაც კი შესაძლებელი იყო, იმისათვის, რომ გაერთულებინათ მდგომარეობა შორეულ აღმოსავლეთში, ამასთან ისინი აქებდნენ იაპონიას უკიდურესი მოქმედებისათვის ცნობილი კონფლიქტის დროს, რომელიც ამურის კუნძულების გამო წამოიჭრა.

საკავშირო დეპეშათა სააგენტოს ცნობა

მოსკოვი, 2 აგვისტო (საქდესი). საკ. დეპ. სააგენტოს მიერ მიღებული ცნობებით, მას შემდეგ, რაც მოსკოვში მიღებულ იქნა ცნობა, რომ ა.-წ. 1 აგვისტოს თეთრგვარდიელმა ბანდიტებმა იაპონიის ხელისუფლათა ზოგიერთი წარმომადგენლის შემწეობით შეიარაღებული თავდასხმა მოახდინეს საბჭოთა საკონსულოზე ტიანძინში და გაძარცვეს მისი ქონება, საბჭოთა მთავრობამ დაუყოვნებლივ დაავალა საქმეთა რწმუნებულს ტოკიოში გადამწყვეტი პროტესტი განუცხადოს ამის გამო იაპონიის საგარეო საქმეთა მინისტრს. რამდენადაც თავდასხმის მომენტში ხელისუფლება ტიანძინში ფაქტიურად იაპონიის სარდლობის ხელში იმყოფებოდა, საბჭოთა მთავრობა იაპონიის მთავრობას სთხოვს ასუფხისმგებლად ამ თავდასხმისათვის და მოითხოვს დაკმაყოფილებას. კერძოდ, საბჭოთა მთავრობა ძოელის დამნაშავეთა დაუყოვნებლივ დასაპატიმრებას და მათ სამაგალითო დასჯას მით უფრო, რომ ზოგიერთი მათგანის გვარი ცნობილია და ეცნობა იაპონიის მთავრობას. საბჭოთა მთავრობა მოითხოვს ზომების მიღებას საკონსულოს გატაცებული ქონების დასაბრუნებლად და თავდასხმით მიყენებული ზარალის ასანაზღაურებლად. დასასრულ, საბჭოთა მთავრობა მტკიცედ მოითხოვს ეფექტური ზომების დაუყოვნებლივ მიღებას საკონსულოს დასაცავად.

იაპონელთა და რუს თეთრგვარდიელთა ბანდიტური თავდასხმა საბჭოთა საკონსულოზე ტიანძინში

შანხაი, 2 აგვისტო (საქდესი). 30 ივლისს იაპონიის ჯარებმა მოახდინეს ქალაქ ტიანძინის მესამე განსაკუთრებული რაიონის ოკუპაცია, სადაც მოთავსებულია საბჭოთა საკონსულო. ამ დროს ჩინეთის პოლიციამ დასტოვა აღნიშნული რაიონი და საბჭოთა საკონსულოს შენობა დაუცველი დარჩა. იმარგებლეს რა ამ გარემოებით, რუსმა თეთრგვარდიელებმა — იაპონიის დაზვერვის აგენტებმა ჰასტუხინმა, ოსიპოვმა, კარნაუხმა, შატუხინმა, ოვჩინიკოვმა და სხვებმა ჩრდილო-ჩინეთში იაპონიის ჯარების შტაბის ოფიცრის მაიორ ტაკის დასტურით დაიწყეს ბანდიტური რაზმის ჩამოყალიბება, საბჭოთა საკონსულოზე თავდასასხმელად და მისი თანამშრომლების მოსაკლავად.

გუშინ, 1 აგვისტოს, საღამოს 9 საათზე, თეთრგვარდიელები — იაპონიის დაზვერვის აგენტები, აგრეთვე სამოქალაქო ტანისამოსში გამოწყობილი იაპონელები, შეიარაღებულნი მაუზერებით, თოფებით, ყუმბარებით და ხელის ტყვიამფრქვევებით, შეიჭრნენ საბჭოთა საკონსულოს შენობაში. ბანდიტებმა შეამტვრიეს კარები და დაიწყეს საკონსულოს ქონების გაზიდვა საბარგო ავტომობილებით. ფრიად დამახასიათებელია, რომ საბჭოთა საკონსულოს მახლობლად, ჩინეთის ყოფილ საპოლიციო უბანში, დაბინავებულია იაპონიის სამხედრო ნაწილი, რომელიც ამჟამად არავის არ ატარებს ამ პუნქტის ახლოს. მიუხედავად ამისა, საბჭოთა საკონსულოს კუთვნილი ქონებით დატვირთული სამბარგო ავტომობილები გაუშვეს იაპონიის კონცესიის მიმართულებით. საბჭოთა კონსულმა ტიანძინში ამხ. სმირნოვმა მიმართა იაპონიის გენერალურ კონსულს ხორიუცის, მაგრამ მან იგი არ მიიღო. თავდასხმამდე ამხ. სმირნოვმა/ იაპონიის კონსულს კისის აცნობა ბანდიტური თავდასხმის მზადების შესახებ და სთხოვა მიეღო სასწრაფო ზომები ამ დანაშაულებრივი აქტის თავიდან აცილებლად. ამხ. სმირნოვის თხოვნის პასუხად კისიმ განაცხადა, რომ მას იმ საფრთხის შესახებ, რომელიც ემუქრებოდა საბჭოთა საკონსულოს, აცნობეს 31 ივლისს კონსულთა კორპუსის სხდომის დროს, მაგრამ, მას არ შეუძლია რაიმე ზომები მიიღოს სატელეფონო კავშირის შეწყვეტის გამო. როდესაც ამხ. სმირნოვი ეჟაოხრებოდა კისის, დაიწყო თავდასხმა საბჭოთა საკონსულოზე. საბჭოთა კონსულის თხოვნით, საკონსულოზე თავდასხმასთან დაკავშირებით მოწვეულ იქნა ქალაქ ტიანძინის კონსულთა კორპუსის თათბირი. იაპონიის კონსული ამ თათბირს არ დასწრებია. არსებული ცნობებით თეთრი ბანდიტები დაუსჯელად განაგრძობენ საკონსულოს ქონების ძარცვას.

◇ ◇ ◇

იაპონელები ითვისებენ აღმოსავლეთ-ჩინეთის რკინიგზის ყოფილ საბჭოთა მოსამსახურეების პენსიას

ჩიტა, 31 ივლისი (საქდესი). საბჭოთა კავშირის მიერ მანჯურიის-გოსათვის სსრ კავშირის კუთვნილი აღმოსავლეთ ჩინეთის რკინიგზის დათმობის შესახებ შეთანხმების საფუძველზე რკინიგზის ახალმა მფლობელმა, ე. ი. მანჯურიის მთავრობამ, იკისრა ძველ საფუძვლებზე პენსიები გადაეხადა აღმოსავლეთ ჩინეთის რკინიგზის პენსიონერებისათვის — სსრ კავშირის მოქალაქეთათვის. რკინიგზის გაყიდვის შემდეგ თითქმის ყველა პენსიონერი— სსრ კავშირის მოქალაქენი რკინიგზის ყოფილ მოსამსახურეებთან ერთად გადმოსახლდნენ სსრ კავშირში და ხარბინის გენერალურ საკონსულოს დაუტოვეს მინდობილობანი ყოფილ აღმოსავლეთ ჩინეთის რკინიგზისაგან კუთვნილი პენსიების მისაღებად და მათ გადმოსაგზავნად საბჭოთა კავშირში. მაგრამ, იაპონია-მანჯურიის ხელისუფლების ორგანოები და სამხრეთ - მანჯურიის რკინიგზა, რომელიც მანჯურიის ყველა რკინიგზის ბატონ-პატრონია, თავიდანვე შეეცადნენ სხვადასხვა საბაბით მიეთვისებინათ იმ ათასხუთასზე მეტი საბჭოთა მოქალაქის შრომითი დანაზოგი, რომელნიც აღმოსავლეთ ჩინეთის რკინიგზაზე მუშაობდნენ.

1936 წლის აპრილში იაპონია-მანჯურიის ხელისუფლების ორგანოებმა შესწყვიტეს პენსიების გაცემა და მხოლოდ ხარბინსა და ტოკიოში განცხადებული მრავალი პროტესტის შემდეგ მიღწეულ იქნა პენსიების გაცემის განახლება. მაგრამ, 1937 წლის იანვრიდან აღმოსავლეთ ჩინეთის რკინიგზის იაპონელთა ადმინისტრაციამ კვლავ შესწყვიტა პენსიების გაცემა და ყოველგვარი უზამსი საბაბით გაურბის პენსიების გაცემის განახლებას. ამის გამო ტოკიოსა და ხარბინში საბჭოთა მთავრობის ახალმა წარდგენებმა დღემდე არავითარი შედეგი არ გამოიღო.

სამხრეთ მანჯურიის რკინიგზა, როგორც სჩანს, ფიქრობს, რომ რამდენადაც ეს ძარცვა ხდებოდა მანჯურიის ხელისუფალთა აბრით, მისი საქმიანი რენომე ამის გამო არ შეიბღალება, და რომ იგი ამრიგად, შესძლებს საბჭოთა მოქალაქეების შრომითი დანაზოგის მითვისებას, მიუხედავად იმისა, რომ ამ პენსიების გადახდაზე სპეციალურად არის ნათქვამი აღმოსავლეთ ჩინეთის რკინიგზის შეთანხმებაში.

◇ ◇ ◇

საფრანგეთის კომპარტიის ბრწყინვალე გამარჯვება

პარიზი, 2 აგვისტო (საქდესი). გუშინ სენ-დენში (პარიზის გარეუბანი) მოხდა დამატებითი საპარლამენტო არჩევნები, რომელიც დამთავრდა კომუნისტური პარტიის ბრწყინვალე გამარჯვებით. არჩევნების პირველსავე ტურში არჩეულ იქნა კომუნისტი კანდიდატი გრენიე, რომელმაც მიიღო 9.522 ხმა საერთო რაოდენობის 16.601 ხმიდან. „საფრანგეთის სახალხო პარტიის“ (ამ პარტიას მეთაურობს ფაშისტი დორიო, რომელიც, როგორც ცნობილია დიდხანს იყო სენ-დენის მერად) კანდიდატმა სულ შეაგროვა 4.563 ხმა.

◇ ◇ ◇

შეუწყნარებელი უდარდელობა

ალმა-ატა, 2 აგვისტო (საქდესი). ამ ცოტა ხნის წინათ საკ. კ.პ. (ბ) მანგისტაუსის რაიკომმა პარტიის წევრად გადაიყვანა 4 კანდიდატი. მალე გამოირკვა, რომ ორი გადაყვანილთაგანი ხალხის მტერია. ეს ფაქტი მოწმობს იმას, რომ რესპუბლიკის ბევრი პარტორგანიზაცია შეუწყნარებელ უდარდელობასა და დაუდევრობას იჩენს პარტიაში მიღების დროს.

კიროვის რაიკომში კანდიდატად მიიღო მოსამსახურე სვახინი. წესდების თანახმად სვახინს უნდა წარეგზავნა 5 თავდები ათი წლის პარტიული სტაჟით. ამავე დროს, რეკომენდაციის მიმცემთა შორის იყო ვალცევა — პარტიის წევრი 1930 წლიდან. სემიპალატინსკის საქალაქო კომიტეტმა ამ ბოლო დროს კანდიდატად მიიღო 8 კაცი. მიღებულთა შორის ხუთს არ წარმოუდგენია ავტობიოგრაფია. ბევრი ორგანიზაცია სრულიად უყურადღებოდ სტოვებს პარტიის ზრდის საკითხებს ან ზედმეტ ბიუროკრატიზმსა და საქმის გაჭიანურებას ქმნის მიღების დროს და ამით აფერხებს პარტიის ზრდას საუკეთესო შემოწმებულ სტახანოველთა ხარჯზე.

სემიპალატინსკის უმაღლესი კომუნისტური სასოფლო - სამეურნეო სკოლის პარტორგანიზაციაში საკ. კ.პ. (ბ) კანდიდატის ამხ. გალკინის განცხადება მისი საკ. კ.პ. (ბ) წევრად გადაყვანის შესახებ განუხილავია გასული წლის დეკემბრიდან. ნავთის სარეწაოებში, რომელთა პარტკომებს ხელმძღვანელობს გურიევსკის სოლქის კომიტეტი, პარტიაში მიღების შესახებ შემოსული 40 განცხადებიდან განხილულია მხოლოდ 8. ისეთ რაიონებში, როგორიცაა ბუხტარმინის, ტარბაგატაის, კოკპეკტინის რაიონები, უკანასკნელი ნახევარი წლის განმავლობაში არცერთი კაცი არ მიუღიათ პარტიაში.

საბჭოთა კავშირში

სამხედრო სასწავლებლებში დაიწყო მისაღები გამოცდები

ლენინგრადი, 2 აგვისტო (საქდესი). ლენინგრადის სამხედრო სასწავლებლებში გახურებული მუშაობაა — დაიწყო მისაღები გამოცდები. აუდიტორიებში, სადაც წითელი არმიისა და ფლოტის მომავალი მეთაურები მიმღებ კომისიებს ხვდებიან, ვხედავთ ჩვენი ქვეყნის ყველა კუთხიდან ჩამოსულ ხალხს.

სამხედრო ქვეითის სასწავლებელში სწარმოებს გამოცდები რუსულ ენასა და მათემატიკაში. საყოველთაოდ შენიშნულია ახალგაზრდობის ცოდნის მაღალი დონე. საშუალო სკოლებში კურსდამთავრებულ — ფრიადოსნებს სასწავლებლებში უგამოცდოთ იღებენ. სამხედრო სკოლებში სასწავლებლებში შემსვლელებს ამხანაგური ყურადღებით ეკიდებიან.

ამხ. ჩკალოვი რიბინსკში

იაროსლავლი, 2 აგვისტო (საქდესი). რიბინსკის 15 ათასზე მეტი მშრომელი გამოვიდა ქალაქის მოედანზე საბჭოთა კავშირის გმირის ამხ. ჩკალოვის შესახვედრად. სასიხარულო შეხვედრა გადაიქცა სამშობლოსადმი, პარტიისა და ხალხთა ბელადის ამხანაგ სტალინისადმი სიყვარულისა და ერთგულების დემონსტრაციად.

ამხ. ჩკალოვს შეხვდნენ ოვაციებით

უზრუნველყოფილი მოხუცებულობა

სტალინური კონსტიტუცია ჩვენი სოციალისტური სამშობლოს მოქალაქეთა ძირითად უფლებებს შორის თვალისწინებს „მატერიალური უზრუნველყოფის უფლებას მოხუცებულობაში, აგრეთვე — ავადმყოფობისა და შრომის უნარის დაკარგვის შემთხვევაში“. ეს უფლება ჩვენს ქვეყანაში გარანტირებულია საბჭოთა მოსამსახურეთა სოციალური დაზღვევის ფართოდ განვითარებით, მშრომელთათვის უფასო საექიმო დახმარების გაწევით და მათ სარგებლობაში კურორტთა ფართო ქსელის გადაცემით.

არსად, არცერთ ბურჟუაზიულ ქვეყანაში არ არის და არც შეიძლება იყოს სოციალური დაზღვევის ასეთი სისტემა. კაპიტალიზმისთვის უცხოა ზრუნვა მშრომელ ადამიანზე. კაპიტალისტური წარმოება, როგორც უზარმაზარი ურჩხული, იზიდავს ქარხნებსა და ფაბრიკებში, საველსნოებსა და პლანტაციებზე მამაკაცთა, ქალთა და ბავშვთა მილიონებს, სწოვს მათ მთელს ძალას და ღონეს, შემდეგ კი გასტყორცნის ბედის ანაბარა. ჩვენი ქვეყნის საზღვრებს გადაღმა პატიოსანი მშრომელი — პროლეტარი, მოსამსახურე, ინტელიგენტი — მუდამ ხვალინდელი დღის შიშში ცხოვრობს. მას მუდმივ უთვალთვალებს უმუშევრობა, სიღატაკე, უფრო მეტი შეშფოთებით ფიქრობს მუშა და მოსამსახურე კაპიტალიზმის ქვეყნებში თავის არაუზრუნველყოფილ მოხუცებულობაზე.

ილადიმერ ილიას-ძე ლენინი აბობდა: „დაქირავებული მუშის მიერ შექმნილ სიმდიდრეთა ის ნაწილი, რომელსაც იგი ხელფასის სახით იღებს, იმდენად უმნიშვნელოა, რომ იგი ძლივს ჰყოფნის მას ყველაზე საარსებო სასიცოცხლო მოთხოვნილებათა დასაკმაყოფილებლად; ამგვარად, პროლეტარი მოკლებულია ყოველგვარ საშუალებას თავისი ხელფასიდან რამე გადაარჩინოს დასახიჩრების, ავადმყოფობის, მოხუცებულობის, ინვალიდობის გამო შრომის უნარის დაკარგვის შემთხვევისათვის, აგრეთვე უმუშევრობის შემთხვევისათვის, რაც განუყრელად არის დაკავშირებული წარმოების კაპიტალისტურ წესთან“.

სიღატაკე, ეკლესიის კარიბჭე — აი იმ ასი ათასობით მოხუცებულთა ხალხიდან გამოსულ მშრომელთა ხვედრი, რომლებმაც კაპიტალისტურ წარმოებაში დაჰკარგეს თავისი ძალა და ჯანმრთელობა. მოწინავე კაპიტალისტური ქვეყნების მუშათა კლასი მრავალი ათეული წლის განმავლობაში იბრძვის, რათა მიაღწიოს თუნდაც ერთგვარ სოციალურ დაზღვევას, მეტ-ნაკლებად შეკვეცილს საბჭოთა ადამიანის თვალსაზრისით. ფაშიზმი, რომელიც ხელისუფლებას დაეპატრონა გერმანიაში, იტალიაში, როგორც ცნობილია, გულმოდგინედ ახდენს მუშათა სოციალური დაზღვევის იმ ყოველმხრივ შეკვეცილი კანონმდებლობის ლიკვიდაციასაც კი, რომელიც მოპოებული იყო წარსულში ამ ქვეყნების პროლეტარიატის მიერ.

მარტო სოციალიზმის ქვეყანაში გადაიჭრა მშრომელთა ინტერესების სასარგებლოდ სოციალური უზრუნველყოფის პრობლემა მთელი თავისი მოცულობით. პროლეტარულმა სახელმწიფომ თავისი არსებობის პირველ დღეებიდანვე გამოაცხადა, როგორც ურღვევი პრინციპი, მშრომელთა სოციალური უზრუნველყოფის უფლება. საბჭოთა კავშირის სახელმწიფო ბიუჯეტში ამ საჭიროებისათვის ყოველწლიურად გამოჰყოფენ მილიარდობით მანეთებს. რაც უფრო მდიდარი, შეძლებული ხდება ჩვენი სამშობლო, მით უფრო მეტი სახსრები იხარჯება მოხუცთა ინვალიდთა და იმ ადამიანთა მატერიალური უზრუნველყოფისათვის, რომლებმაც დროებით დაჰკარგეს შრომის უნარი.

მშრომელებზე ჩვენი მთავრობის სტალინური ზრუნვის მკვეთრ დამამტკიცებელ საბუთს წარმოადგენს გუშინ გამოქვეყნებული ცნობა, რომ სსრ კავშირის სახალხო კომისართა საბჭომ დაამტკიცა პროფესიულ კავშირთა სრულიად-საკავშირო ცენტრალური საბჭოს დადგენილება მოსამსახურეთა სახელმწიფო სოციალური დაზღვევის გაუმჯობესებაზე და შრომის უნარის დროებითი დაკარგვის გამო დახმარების გამოანგარიშების ახალ წესზე.

დღემდე მოხუცებულობის უზრუნველყოფის საბჭოთა კანონმდებლობაში მუშებს მნიშვნელოვანი უპირატესობები ჰქონდათ მინიჭებული მოსამსახურეებთან შედარებით. ახლა სტალინური კონსტიტუციის სულის შესაბამისად, ყველა მშრომელის უფლება გათანასწორებულია. ამიერიოან საბჭოთა მოსამსახურეს, სახელმწიფო ან კოოპერატიული აპარატის პატიოსან მუშაკს მუშების თანაბრად აქვს დამშვიდებული და უზრუნველყოფილი მოხუცებულობის უფლება. საბჭოთა მოსამსახურეების მრავალრიცხოვან არმიას ეკუთვნის კანონიერი ადგილი სოციალიზმის მიღწევებში, და, მაშასადამე, იმ მატერიალურ შედეგებშიც, რომლებიც სოციალიზმის გარჯვებამ მოუტანა მთელ ხალხს.

მოსამსახურეები, წვრილი სახელმწიფო მოხელეები — ეს მშრომელთა ყველაზე ჩამორჩენილი, ყველაზე უსიტყვო ფენაა მსოფლიოში, სადაც კაპიტალი ბრძანებლობს. საერთო პროლეტარულ ბრძოლაში მათი ხმა თითქმის არ ისმის. და არა მარტო იმიტომ, რომ მოსამსახურეები, წვრილი და საშუალო მოხელეები მოსყიდული არიან ბურჟუაზიის მიერ, მატერიალურად მიჯაჭვული არიან კაპიტალისტურ ეტლზე. მათი ნაწილი, რომელიც თავის ბატონების — მემამულეებისა და კაპიტალისტების ნასუფრალით და ნაწყალობებით იკვებება, — კმაყოფილია თავისი მდგომარეობით, იგი სულით და გულით ემსახურება ექსპლოატატორებს. მაგრამ, ბურჟუაზიულ ქვეყნებში მოსამსახურეთა უმრავლესობა სიღარიბესა და გაჭირვებას განიცდის. სრულიად უმუშევრად დარჩენის ან მოხუცებულობაში უმნიშვნელო, ლატაკური პენსიის დაკარგვის შიში ბევრ მათგანს აიძულებს ჩუმად აიტანოს დამცირებანი, უყოყმანოდ შეასრულოს გაბატონებული უმცირესობის ნებასურვილი. ერთი სიტყვით, ვთქვათ, ამათუიმ ბურჟუაზიული სამინისტროს მოსამსახურეებმა და განაცხადონ პროტესტი თავისი უფროსების უკანონო, უსამართლო მოქმედების წინააღმდეგ, გააკრიტიკონ ძლიერნი ამაქვეყნისანი, და მათ დაუყოვნებლივ გაჰყრიან ქუჩაში!

ჩვენს ქვეყანაში მოსამსახურე — საზოგადოების თანასწორუფლებიანი წევრია, რომელიც ძალიან პასუხსაგებ ფუნქციებს ასრულებს. არ არსებობს ისეთი ზღვარი, რომელიც ჰყოფდეს მას ქვეყნის ყველა მშრომელისაგან, სოციალიზმის ყველა მშენებლისაგან. არ არსებობს ისეთი ძალა, რომელიც აიძულებდა მას დადუმებას, როდესაც იგი ხედავს ამათუიმ უმადურობას. ჩვენს ქვეყანაში, სადაც შრომა ყველასათვის გარანტირებულია, მოსამსახურე ყოველთვის იპოვის თავისი ნიჭისა და ცოდნის მადლიან გამოყენებას. ლენინ - სტალინის პარტია და საბჭოთა მთავრობა ყველაფერს აკეთებენ იმისათვის, რომ მოხუცებულობის დროს მატერიალურად უზრუნველჰყონ თვითეული საბჭოთა მოსამსახურე ისე, როგორც უზრუნველყოფილია ჩვენი ქვეყნის ყოველი მუშა.

ისე როგორც მუშები, მოსამსახურეები ამიერიდან მიიღებენ პენსიას, დაწყებული 60 წლის ასაკით, თუ დაქირავებული მუშაობის 25 წლის სტაჟი აქვთ. მოსამსახურე ქალებისათვის მოთხოვნები სათანადოდ შემცირებულია. პენსიის უფლება რომ მიიღონ, ქალები უნდა იყვნენ 55 წლის ასაკის და უნდა ჰქონდეთ 20 წლის შრომის სტაჟი. მოსამსახურეთათვის მოხუცებულობის გამო პენსიის ოდენობა საესებით ემთხვევა მრეწველობის სათანადო დარგების მუშათა პენსიის ოდენობას.

ცვლილებანი შეტანილია აგრეთვე კანონმდებლობაში ინვალიდობისა და შრომის უნარის დროებით დაკარგვის შემთხვევაში უზრუნველყოფის შესახებ. და აქაც მოსამსახურეები სავსებით გათანასწორებული არიან მუშებთან.

მუშათა და მოსამსახურეთა სოციალური დაზღვევა — ძალიან მნიშვნელოვანი უბანია მთელ იმ გიგანტურ მუშაობაში, რომელიც ტარდება ჩვენს ქვეყანაში მშრომელთა მომსახურებისათვის. ეს კარგად ესმით მტრულ, მავნებლურ ელემენტებს. ცნობილია, თუ რა თავხედობით მიძვრებოდნენ ისინი სოციალური დაზღვევის ორგანოებში, რათა ჩაეშალათ ეს საქმე და ამით დაეთესათ უკმაყოფილება იმათ შორის, ვისაც მომსახურებას უწევენ სოციდაზღვევის ორგანოები.

პროფესიულ კავშირთა სრულიადსაკავშირო ცენტრალურ საბჭოს ადგენილებანი, დამტკიცებულნი მთავრობის მიერ, მოსამსახურეებისათვის სახელმწიფო სოციალური დაზღვევის გაუმჯობესებაზე და შრომის უნარის დროებითი დაკარგვის გამო დახმარების გამოანგარიშების ახალ წესზე აფართოებენ სოციალური დაზღვევის მატერიალურ ბაზას ისე, როგორც არასოდეს. პროფესიული კავშირების ამოცანა, რომლებსაც პარტიამ და მთავრობამ მიანდეს სოციალური დაზღვევის ხელმძღვანელობა, იმაში მდგომარეობს, რომ სანიმუშოდ მოაგვარონ მშრომელთა მომსახურება, გაფრთხილებით, თადარიგიანად ხარჯონ თვითეული კაპიკი. სოციალური დაზღვევა — დიდი პოლიტიკური მნიშვნელობის საქმეა: იგი უზრუნველჰყოფს საბჭოთა მოქალაქის ერთერთი ძირითადი უფლების ნამდვილად განხორციელებას.

„პრავდის“ მოწინავე,
2 აგვისტო.

ესპანეთის ფრონტებზე

(საკ. დეპ. სააგენტოს ცნობებით).

ცენტრალური ფრონტი.

2 აგვისტოს მადრიდმა განიცადა მეამბოხეთა არტილერიის ახალი გაფთრებული ბომბარდირება. 210 და 155 მილიმეტრიანი ყალიბის ყუმბარები სცდებოდა ყოველი 20 წამის შემდეგ. მსხვერპლთა რიცხვი და ზარალის როდენობა ჯერ გამორკვეული არ არის.

სიერა დე გვადარამაში რესპუბლიკელთა ჯარებმა, ტანკებისა და არტილერიის დახმარებით, განდევნეს მეამბოხენი მთელი რიგი პოზიციებიდან, რომლებიც მათ დაკავებული ჰქონდათ ალტო დე ლეონის რაიონში.

უსეოსა (მადრიდის სამხრეთით) ე. წ. საუნივერსიტეტო უბანში მოხდა მთელი რიგი შეტაკებანი რესპუბლიკელებსა და მეამბოხეებს შორის.

რესპუბლიკელთა არტილერია გაძლიერებით უშენდა ყუმბარებს ფაშისტთა პოზიციებს კარაბანჩელის ახლოს.

ცენტრალურ ფრონტზე 25 ჯარისკაცი მეამბოხეთა ბანაკიდან გადავიდა რესპუბლიკელთა მხარეზე.

აღმოსავლეთ (არაგონიის) ფრონტი.

2 აგვისტოს რესპუბლიკელებმა გაძლიერებული სროლის შემდეგ განდევნეს მეამბოხენი ბელჩიტეს რაიონის სოფლებიდან (სარაგოსის სამხრეთ-აღმოსავლეთით).

რესპუბლიკელთა პროპაგანდის შიშით

ვალენსია, 1 აგვისტო (საქდეს). ბრუნეტის ფრონტზე იპოვეს ფაშისტთა ბრძანება, რომელიც მოწმობს ფაშისტების „შიშს“ რესპუბლიკელთა პროპაგანდის გამო. ამ ბრძანებით აკრძალულია რესპუბლიკელებთან ლაპარაკი თხრილების ხაზზე, მოითხოვენ გულდასმით შეაგროვონ და სარდლობას გადასცენ ფურცლები, აგრეთვე წინადადებას იძლევიან მორტირები ესროლონ რესპუბლიკელთა ხმამაღლა მოლაპარაკეებს.

რესპუბლიკელთა ავიაციის მოქმედება

თავდაცვის სამინისტროს ცნობით, რესპუბლიკელთა ავიაციამ 1 აგვისტოს განახორციელა შემდეგი ოპერაციები:

არაგონიის ფრონტზე რესპუბლიკელთა თვითმფრინავებმა ყუმბარები დაუშინეს ბელჩიტიდან კალამოჩასა და ალბარასინისკენ მიმავალ გზას, რომელზედაც შემჩნეული იყო მეამბოხეთა საბარგო ავტომობილების დიდი მოძრაობა.

ავიაციამ ყუმბარები დაუშინა ვალენსია დე დონ ხუანის აეროდრომს (ლეონის პროვინციაში). რომელზედაც იმყოფებოდა მეამბოხეთა 12 თვითმფრინავი, აგრეთვე იმ აეროდრომს, რომელიც მდებარეობს 10 კილომეტრის მანძილზე სალამანკიდან. ამ უკანასკნელ აეროდრომზე ბომბარდირების შედეგად მოხდა აფეთქება. როგორც სჩანს, აფეთქდა ფეთქად ნივთიერებათა საწყობი. რესპუბლიკელთა თვითმფრინავებმა ყუმბარები დაუშინეს აგრეთვე მეამბოხეთა სხვა აეროდრომებს, კერძოდ ბურგოსის აეროდროს, რომელზედაც იმყოფებოდა 7 თვითმფრინავი. მეამბოხეთა საზენიტო ბატარეა ცდილობდა ხელი შეეშალა რესპუბლიკელთა ავიაციის მოქმედებისათვის, მაგრამ ცდა უნაყოფო იყო.

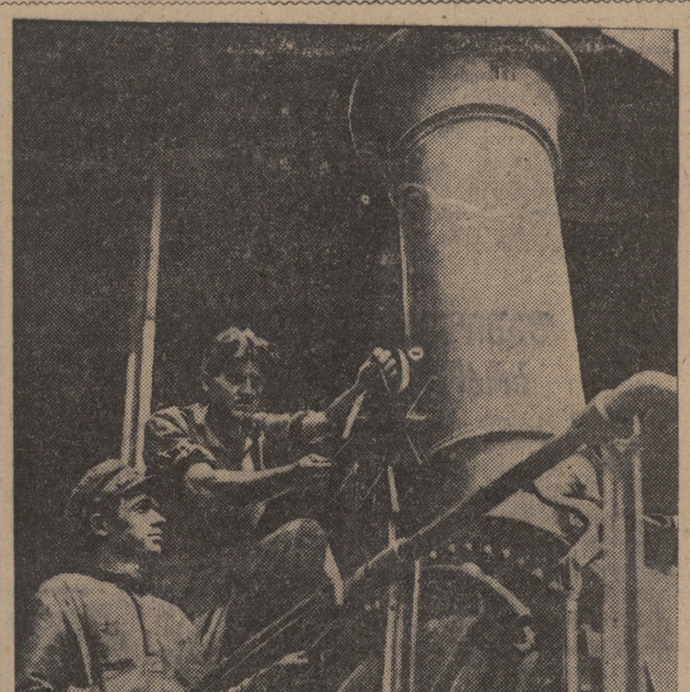

თბილისის ამხანაგ სტალინის სახელობის ორთქლმავალ-ეგონერების შემკეთებელი ქარხნის საორთქლმავლო ბრიგადა — ამხ. კულიჯანოვი (შემთქმელი) და აბრამიძე (ძეძანქანის თანაშემწე) თავიანთ მთელი არმატურა ბრწყინავს, ყველა მალ-ნაწილი შეტებილია ბრიგადის მიერ, წვრილ შეკეთებებს აწარმოებენ თვით ბრიგადის წევრები.
სურათზე: ამხ. ი. კულიჯანოვი და გ. აბრამაძე ღებავენ ორთქლმავლის ხუთმეტრიან ვარსკვლავს.

ფოტო ბუდეშტსკასა („სოიუზფოტოს“ საქ. განყ.).

პარტიულ თემაზე

პოლიტსკოლები ცუდად ფუნქციონირებენ

(ზუგდიდი, ჩვენი საკ. კორესპონდენტისაგან)

ბოლშევიზმის დაუფლება შეუძლებელია პროპაგანდისტული მუშაობის ხარისხის გაუუმჯობესებლად და პროპაგანდისტთა ცვალებადობის მოუსპობლად. მაგრამ ეს ვერ გაუგიათ რაიონის ზოგიერთ პარტორგანიზაციაში. სოფ. აბასთუმნის, ჭაქვინჯის, ორჯონიკიძ-ს, ნარაზენის ჩაის ფაბრიკის პოლიტსკოლებში ხშირია პროპაგანდისტთა ცვალებადობა.

მთელ რიგ პირველადს ორგანიზაციებში პარტიული სწავლება არადამაკმაყოფილებლად მიმდინარეობს. სოფ. ცაიშის ნორმალური ტიპის პოლიტსკოლაში (პარტორგი ამხ. ჯ. ზარანდია, პროპაგანდისტი შ. კოდუა) მეცადინეობა ჩაიშალა სამჯერ.

სოფ. აბასთუმნის ამხ. ეკოვის სახელობის კოლმეურნეობაში (პარტორგი ამხ. შ. ჩაკაბერია, პროპაგანდისტი ამხ. არქანია) პოლიტმეცადინეობა ოთხჯერ ჩაიშალა.

სოფელ კახათის პოლიტსკოლაში (პროპაგანდისტი ამხ. შ. დადიანი) მეცადინეობა სამჯერ ჩაშალა. მსმენელთა დასწრებაც არადამაკმაყოფილებელია. ამხ. მ. ცხადაიამ მეცადინეობა ექვსჯერ გააცდინა. ანალოგიურ ამბავ—ხუთჯერ და სხვ.

სახერხი ქარხნის პოლიტსკოლაში მეცადინეობა ორ თვეზე მეტია არ ჩატარებულა. მეტწილ პოლიტსკოლებში მსმენელნი არ ადგენენ კონსპექტს, სათანადოდ არ ამუშავებენ მითითებულ მასალებს (ქალაქის კოოპერატივი, ნარაზენის ჩაის ფაბრიკა, ჩაის საბჭოთა მეურნეობა).

პარტიულ სწავლებაში არსებულ ნაკლოვანებათა გამოსწორება რაიკომს ეკისრება, მაგრამ იგი დღემდე თითქმის არავითარ ზომებს არ ღებულობს. შტატის პროპაგანდისტები რაიკომს ოთხის ნაცვლად ორი ჰყავს.

პოლიტსკოლების მუშაობის ანგარიშგაგრძელება შეუწყნარებელია.

მ. ბრიგოლია.

პროპაგანდისტული მუშაობა ჩამორჩენილია

(მახარაძე, ჩვენი საკ. კორესპონდენტისაგან)

პარტიის ისტორიის სწავლებას სერიოზული ყურადღება არ ექცევა. მთელ რიგ პირველადს პარტორგანიზაციებში პარტგანთლების წრეების მუშაობა ჩაშლილია, რაიკომთან არსებული პარტგანთლების სკოლის მეცადინეობა უკან ასკნელად 19 ივლისსაც კი ჩაიშალა.

ვისი მიზეზით? პროპაგანდისტის გამოუცხადებლობის გამო.

პარტიული მუშაობას მეორეხარისხოვან საქმედ სთვლიან პარტიულ განათლებას ვაკიჯვრის პარტორგანიზაციაში (პარტკომის მდივანი შ. თხელიაშვილი) და ფამფალეთის პარტორგანიზაციაში (პარტკომის მდივანი ა. სოსელია). რა ხდება აქ? მეცადინეობას არ ესწრება მსმენელთა უმრავლესობა. ლ. მდინარაძეს, ი. გურგენიძეს, ა. სვანიძეს, ი. სვანიძეს, ქ. სირაძეს და ა. მდინარაძეს ორი თვის განმავლობაში გაცდენილი აქვთ 5—11 მეცადინეობა. აღნიშნული ამხანაგები ნაკლებად ზრუნავენ იდეურ-პოლიტიკური დონის აამაღლებლად.

კიდევ მეტი, ზოგიერთ პოლიტსკოლაში მეცადინეობა მეტად უხარისხოდ ტარდება.

შინამრეწველ ხელოსანთა არტელ „რომეოს“ პოლიტსკოლის მეცადინეობაზე, რომელიც მიმდინარეწლის 19 ივლისს შესდგა, დაეესწრო 24 მსმენელი. მეცადინეობაზე დამსწრე მსმენელებიდან ერთი ჯგუფი საყვედურს გამოსთქვამდა: „ორ ვეფათ, ამდენ ხანს ფეხზე დგომით დავიღალეთო“, მეორე ჯგუფი რაღაც კერძო საუბარში იყო გართული, პროპაგანდისტი კი თავისთვის ლაპარაკობდა, და სრულიად არ იყო დაინტერესებული მსმენელთა მდგომარეობით.

იბადება კითხვა, რა ხარისხი უნდა ჰქონდეს ასეთ პირობებში ჩატარებულ პოლიტმეცადინეობას?

პროპაგანდისტები—ვ. ლომინაძე, ს. დარჩია, ბ. ნაჭყეპია, ვ. ქაცუასელი, და ი. ინწკირველი (ოტას მეცადინეობენ თავიანთ თავზე, არ ემზადებიან მორიგი პოლიტმეცადინეობისათვის. ისინი ხშირად პროპაგანდისტის სემინარის მეცადინეობაზე დაუსწრებლად შედიან პოლიტსკოლებში.

ბოლშევიზმის დაუფლების საქმე უაღრესად დიდ და სერიოზულ ამოცანას წარმოადგენს პარტიულ მუშაობაში. ამიტომ საჭიროა პარტიულმა ორგანიზაციებმა პოლიტსწავლებაში არსებული დეფექტებიც სალაკვიდაციოდ ახლავე დასახონ საჭირო პრაქტიკული ღონისძიებანი.

პარტკაბინეტმა კი მეტი ხელმძღვანელობა უნდა გაუწიოს რაიონში არსებული პოლიტსკოლების მუშაობას.

მ. დარჩია.

საკოლმეურნეო წესდების უხეში დარღვევა

(წერილი ონიდან)

საკოლმეურნეო მიწების შემცირება არ შეიძლება, არამედ შეიძლება მხოლოდ მათი გადიდება,—ასეთია სას.-სამ. არტელის სტალინური წესდების ერთერთი მუხლი მიწის შესახებ. სამწუხაროდ, ონის რაიონული ხელმძღვანელობა ზოგჯერ ამას ცხოვრებაში არ ატარებს. ამას ადასტურებს ს. მოედნის კოლმეურნეობაში შექმნილი მდგომარეობა.

ჯერ კიდევ 1935 წელს ონის რაიმიწგანის განკარგულებით კოლმეურნეობამ გასცა სამოსახლო ნაკვეთები შემთხვევით პირებზე (შოფერები, ხელოსნები და სხვ.). მაგრამ „კომუნისტის“ სიგნალის შემდეგ ეს მდგომარეობა ნაწილობრივ გამოსწორდა. შემდეგ ამ კოლმეურნეობას მაინც ჩამოეჭრა საკმაოდ დიდი ფართობი აგურ-კრამიტის ქარხნისათვის, ხოლო წელს რაიალმასკომის პრეზიდიუმის დადგენილებით (რაიალმასკომის თავმჯდომარე ვ. კერესელიძე) ქალაქის საჭიროებისათვის ჩამოეჭრა 10 ჰექტარი სახნავ-სათესი მიწა და 3 ჰექტარამდე საბოსტნე ნაკვეთები, რატომღაც 13-14 ჰექტარის მაგივრ კოლმეურნეობას აძლევენ მხოლოდ 3 ჰექტარს.

—არ გინდათ, ამასაც სხვას გადავცემთო, — ასე უპასუხეს რაიალმასკომში გონებაჩლუნგმა ბიუროკრატებმა ამ საქმეზე მისულ კოლმეურნეებს.

რაიალმასკომს აქვს სრული შესაძლებლობა დაკმაყოფილოს მოედნელ კოლმეურნეთა მოთხოვნა. მარტო ძოლიბდენის ლიკვიდირებული საბჭოთა მეურნეობიდან დარჩა 7 ჰექტარამდე სახნავ-სათესი მიწა. არის კიდევ თავისუფალი ადგილებიც, მაგრამ რაიალმასკომი და რაიმიწგანი სრულ უდარდელობას იჩენენ ამ საქმეში.

ს. ბარაბაშვილი
ს. ბერიშვილი

ნ. რუბინი და ი. სერებროვი

სსრ კავშირში ფაშისტურ დაზვერვათა ძიერგამომთხრელი საქმიანობისა და მასთან ბრძოლის ამოცანების შესახებ

უკანასკნელ დროს საბჭოთა დაზვერვამ გამოაშკარავა მთელი რიგი ჯაშუშები, დივერსანტები, მაანებლები — ფაშისტურ დაზვერვათა აგენტები. ბანდიტებს საქმის გამოძიებამ და მათმა გასამართლებამ ცარდა აჰხადა ფაშისტთა დაქირავებულების — ხალხის უბოროტესი მტრების—ტროცკისტების, ბუხარინელების, ტუხაჩევსკების, გამარნიკების, იაკირების და სხვათა საშინელ დანაშაულებებს. მთელმა ამ მოღალატურმა მძორმა ღირსეული სასჯელი მიიღო.

სტალინურმა მოწოდებამ სიფხიზლისაკენ და ფაშისტურ ჯაშუშებთან დაუნდობელი ბრძოლისაკენ მხურვალე გამოძახილი ჰპოვა საბჭოთა ხალხის უფართოეს მასებში, ჩვენი დიდი სოციალისტური სამშობლოს მშრომელები, როდესაც აძევებენ ჯაშუშებს მათი ბუნაგებიდან და ხვრელებიდან, ეცნობიან ფაშისტურ დაზვერვათა ძირგამოთხრელი საქმიანობის საზიზღარ საშუალებებსა და წესებს, სწავლობენ მტრის გამოცნობასა და გამომჟღავნებას, რა ნიღაბსაც არ უნდა ეფარებოდეს იგი.

I.

ამზადებს რა სსრ კავშირზე თავდასხმას, ფაშიზმი ისახავს ვერაგულ მიზანს—წინასწარვე, აშკარა თავდასხმამდე ძირი გამოუთხაროს ჩვენი ქვეყნის თავდაცვითს ძლიერებას საიდუმლო, ფარული ომით. ამ საზიზღარი და საძაგელი ფარული ომისათვის საბჭოთა კავშირის მტრებს აქვთ სპეციალური დაწესებულებანი—დაზვერვები. ფაშისტურ დაზვერვათა პირდაპირი ამოცანა მდგომარეობს იმაში, რომ გაიგონ ჩვენი სახელმწიფო და სამხედრო საიდუმლოებანი, ააფეთქონ ჩვენი ფაბრიკები, ქარხნები, ელექტროსადგურები, რკინიგზები, კუთხეს ამოფარებით დაჰხოცონ მშრომელები და მათი ხელმძღვანელები, ყოველი საშუალებით, ყველაფრის დაუთაკილებლად, ზიანი მიაყენონ საბჭოთა კავშირს. ჰგზავნიან რა ურთიერთს ზურგში თავიანთ აგენტებს, ფაშისტური სახელმწიფოები ჰგზავნიან ჩვენში, საბჭოთა კავშირის ზურგში, როგორც ამხანაგი სტალინი ამბობდა, „ორჯერ და სამჯერ მეტ მავნებლებს, ჯაშუშებს, დივერსანტებს და მკვლელებს, ვიდრე რომელიმე ბურჟუაზიული სახელმწიფოს ზურგში“.

კაპიტალისტური ქვეყნების დაზვერვები—სსრ კავშირის წინააღმდეგ ფაქტული ომის ეს შტაბები—ემსახურებიან ფაშიზმს. ისინი წარმოადგენენ დემოკრატიის მოსისხლე მტერს, მშვიდობიანობის პოლიტიკის მტერს. თავისი ქვეყნების შიგნით ბურჟუაზია დაზვერვას იყენებს მშრომელი მასების მზარდ რევოლუციურ მოძრაობასთან საბრძოლველად. შპიონაჟისა და პროვოკაციების საშუალებით ფაშისტები უსწორდებიან ხალხს—მუშათა კლასს, გლეხობას, ინტელიგენციას. მაგრამ ვინღა ანხორციელებს კაპიტალისტური ქვეყნების სადაზვერვო ორგანოების დავალებებს? ვის იყენებენ დაზვერვები იმისათვის, რომ მოიპარონ საბჭოთა კავშირის სამხედრო საიდუმლოებანი, ჩვენს საწარმოებში გაატარონ მავნებლობა, მოახდინონ დივერსიები, აფეთქებები, ცეცხლის წაკიდება, მშრომელთა მკვლელობანი.

ფაშისტურ დაზვერვებს არ შეუძლიანთ იქონიონ იმედი, რომ თავისი აგენტების რიგებში მიიზიდავენ თავიანთი ქვეყნების მშრომელებს—მუშებს, გლეხებს, ინტელიგენციას. კაპიტალისტური სახელმწიფოების დაზვერვებმა კარგად იციან, რომ ეროვნული ბურჟუაზიის ელემენტებიც, ინტელიგენტებიც, ინჟინრებიც, ტექნიკოსებიც, ოფიცრებიც, ეკლესიის მსახურებიც, ბოიკოტებიც, ბანდიტებიც, ბოროტმოქმედებიც, ბოროტებისმოქმედებიც, ბოროტებისმოქმედებიც, ბოროტების

მზადება საკ. სას.-სამ. გამოფენისათვის

საღ რეგორ ემზადებიან

(რედაქციაში შემოსული წერილების მიმოხილვა)

სრულიად საკავშირო სასოფლო-სამეურნეო გამოფენაში მონაწილეობის პირობების შესახებ საკავშირო კომიტეტის დადგენილების (მოწონებულია სსრ კავშირის სახკომსაბჭოსა და საკ. კ. პ. (ბ) ც. კ-ის მიერ) გაცნობა კოლმეურნეთა, საბჭოთა მეურნეობების მუშებსა და სოფლის მეურნეობის სპეციალისტებს შორის საწარმოო ენტუზიაზმის ახალ აზვირთებას იწვევს. გამოფენაში მონაწილეობის უფლებისათვის ერთმანეთს ეჯიბრებიან კოლმეურნეობები, ბრიგადები, ჯგუფები, საკოლმეურნეო სასაქონლო ფერმები, სოფლის მეურნეობის ორგანიზატორები და მოწინავენი. იქ, სადაც პარტიული, საბჭოთა და სამოწათმოქმედო ორგანიზაციები სათავეში უდგანან სტახანოვური მოძრაობის ახალ აღმავლობას სოფლად, მზადება წარმატებით არის გაჩაღებული. ამაში ვვარწმუნებს რედაქციაში შემოსული მასალები.

აბაშის რაიონიდან კორესპონდენტი პ. ჯიბლაძე იტყობინება, რომ სოფლმეურნეთა შორის გაჩაღდა სოციალისტური შეჯიბრება გამოფენაში მონაწილეობის უფლების მოსაპოვებლად. აქ ბრიგადა ეჯიბრება ბრიგადას, ჯგუფი-ჯგუფს ნათესების უკეთესად დამუშავებასა და ტექნიკურ კულტურათა უდანაკარგოდ აღებაში. ჯუღელის რაიონიდან კორესპონდენტი აკ. მერკვილაძე იტყობინება, რომ კოლმეურნეებმა იკისრეს კონკრეტული ვალდებულებანი, რათა მიაღწიონ ყურძნისა და სიმინდის უხვ მოსავალს. ამ მიზნით ს. ფუთის კაგანოვიჩის სახელობის კოლმეურნეობამ სოციალისტურ შეჯიბრებაში გამოიწვია კვალითის ორჯონიკიძის სახელობის კოლმეურნეობა. სვირის მახარაძის სახელობის კოლმეურნეობამ გამოიწვია მოლოტოვისა და ლენინის სახელობის კოლმეურნეობები.

ჩხოროწყუს რაიონიდან კორესპონდენტი დ. იზორია იწერება: „გამოფენაში მონაწილეობის უფლების მოსაპოვებლად განსაკუთრებით თავგამოდებით იბრძვიან ხაბუმეს ბერიას სახელობის კოლმეურნეობა. ლესიჭინის, პირველი და მეორე ჭოღის, კირკიტის, ნაფიჩხვეს ბერიას სახელობის კოლმეურნეობები და სხვ.“ კორესპონდენტი ა. ჭითაშვილი რედაქციისადმი გადმოგზავნილ წერილში აღნიშნავს, რომ ხობის რაიონის ს. ბაის ბერიას სახელობის კოლმეურნეობის მესამე ბრიგადა, რომელსაც კომკავშირული ქონია ნოსაცა ხელმძღვანელობს, საუკეთესოდ მუშაობს ჩაის ფრონტზე. ოსავა ყოველგვარ პირობას უქმნის ბრიგადის წევრებს ნაყოფიერი მუშაობისათვის. მთელი ბრიგადა მშობლიური სიყვარულით თავს დასტრიალებს ამ აყვავებულ მეურნეობას.

გეგეჭკორის რაიონიდან კორესპონდენტი ალ. მიქავა მოგვითხრობს, რომ საკავშირო სასოფლო-სამეურნეო გამოფენის კომიტეტის დადგენილების გაცნობისას კოლმეურნეები სიტყვას იძლევიან, ნამდვილად მოიპოვონ გამოფენაში მოთავწილეობის უფლება. სოციალისტური შეჯიბრება ჩაღდება სპეციალისტებს შორისაც. ცხაკაიას რაიონიდან აგრ. ჰ. ყალანდარიშვილი გვწერს, რომ ხორშის ეყოვის სახელობის კოლმეურნეობაში ენერგიულად იბრძვიან გამოფენაში მონაწილეობის უფლების მოსაპოვებლად. აქ კარგად აქვთ შეგნებული, რომ მიმდინარე წლის ჩაის მოსავალი გადამწყვეტია გამოფენაში მონაწილეობისათვის. ამით აიხსნება, რომ ჩაის კრეფის იგლისის გეგმა ჯერ კიდევ 23 ივლისისათვის გადაჭარბებით შესრულეს. მაგრამ ეს იმას არ მოწმობს, რომ თვითკმაყოფილებას მიეცნენ, რადგან ჯერ კიდევ ბევრია გასაკეთებელი.

ბორის რაიონიდან კორესპონდენტი დ. ჯალაღანია იტყობინება, რომ სოფ. ამვის კოლმეურნეობამ იკისრა ჰექტარზე საშუალოდ 16 ცენტნერი ხორბლეულისა და 400 ცენტნერი შაქრის ჭარხლის მოღება. ამ კოლმეურნეობის არ ჩამორჩენ ჯარიაშენისა და ახალი-უბნის კოლმეურნეობები.

მაგრამ ყველგან ასეთი მდგომარეობა როდია. კორესპონდენტთა სიგნალები მოწმობენ, რომ ზოგან ამ მხრივ ადგილი აქვს სერიოზულ ჩამორჩენას. აჭარიდან კორესპონდენტი მ. ცინცაძე გვატყობინებს, რომ საკავშირო სასოფლო - სამეურნეო გამოფენის კომიტეტის დადგენილების განხილვა ჭიათურდება ხულოსა და ქედის რაიონებში. მიწსახკომის მუშაკი ამბ. გ. ოდიშარია გვწერს, რომ „ლაგოდეხის რაიონში არ იციან, თუ ვინ არის რაიონული საგამოფენო კომიტეტის თავმჯდომარე. ზოგი ამბობს, საგამოფენო კომიტეტის თავმჯდომარეთ გამოყოფილია რაიალმასკომის თავმჯდომარე (წესით ასეც უნდა იყოს). ზოგიც აცხადებს: გამოყოფილია რაიმიწგანის გამგეო. პარტიის რაიონული კომიტეტს ა. წ. 19 ივნისს გამოუტანია დადგენილება გამოფენისათვის მზადების შესახებ, სინამდილეში კი არაფერი გაკეთებულა. საკავშირო სას.-სამ. გამოფენის კომიტეტის დადგენილება არ განუხილავთ მთელ რიგ კოლმეურნეობებსა და მტს-ის სატრაქტორო ბრიგადებში.

ხაშურის რაიონის სოფ. ტუისის კოლმეურნეობამ იკისრა, წარძალტებით მოემზადოს გამოფენისათვის. მაგრამ საქმით ცოტა კეთდება. ამას მოწმობს ისიც, რომ თავთავიან მარცვლეულის მოსავლის აღება ჭიანურდება და დანაკარგებთან ბრძოლას ნაკლები ყურადღება ექცევა. ასეთივე მდგომარეობაა შაუმიანის კოლმეურნეობაში.

ყვარლის რაიონიდან აგრ. ვ. გაბილაია გვწერს: „რაიონში თამბაქოს მეორე შეტეხა მასობრივად გაჩაღდა. მაგრამ ენისელის ყდანოვის სახელობის კოლმეურნეობას, კუჭატნის კოლმეურნეობა „განათლებას“, შილდის კოლმეურნეობა „მესვეურს“ დღემდე არ დაუწყიათ თამბაქოს ფარდულების მშენებლობა. ეს კოლმეურნეობანი გამონაკლისს როდი წარმოადგენენ. თუ ეს საკითხი დამაკმაყოფილებელი ტემპებით არ მოგვარდა, თამბაქოს დანაკარგთან ერთად ადგილი ექმნება თამბაქოს ხარისხის გაუარესებას, ნუთუ ყველაფერი ეს შეუმჩნეველია რაიმიწგანისათვის?“

ბორის რაიონიდან კორესპონდენტი ვ. ხმიადაშვილი იტყობინება, სოფ. სვენეთისა და ქვემო ახალსოფლის კოლმეურნეობაში გამოფენისათვის მზადებაზე ბევრს ლაპარაკობენ, მაგრამ სიტყვა სხვაა და საქმე სხვა. სვენეთის კოლმეურნეობაში პურის მომკის შემდეგ თავთავების აკრეფას არ აწყობენ. ალბათ, ფიქრობენ, მოსავალი კარგია და თავთავების აუკრეფლობა დანაშაული არ არისო. უფრო უარესი მდგომარეობაა ქვემო ახალსოფლის კოლმეურნეობაში. აქ ტარაც არ მოუმზადებიათ. კომბაინის ბუნკერიდან მარცვლის გაზიდვას აჭიანურებენ და ამით აფერხებენ კომბაინის სრული დატვირთვით მუშაობას. აქ არც ბელღები მოუმზადებიათ და ახალი მოსავალი ცის ქვეშ ჰყრია. ამ მხრივ კარგ მუშაობას ვერ დაიკვეხნის ქვემო ახალსოფლის მტს-ი. ზოგიერთი კომბაინერისა და ტრაქტორისტისათვის დღემდე არ გაუცვნიათ საკავშირო სას.-სამ. გამოფენის კომიტეტის დადგენილება.

○

რადაც უნდა დაგვიჯდეს, მოვიპოვოთ გამოფენაში მონაწილეობის უფლება. ეს გვიკარნახებს სსფრაფოდ გამოვასწოროთ ნაკლოვანებანი და კონკრეტულ-ოპერატიული ხელმძღვანელობა გავუწიოთ სოფლად სტახანოვური მოძრაობის ახალ აღმავლობას.

თბილისი, „ზაგოტზერნოს“ მიმღებ პუნქტზე
ფოტო კალიშევსკისა („სოიუზფოტოს“ საქ. განყ.)

ნეროვანის მტს-ი ცუდად ხელმძღვანელობს მოსავლის აღებას

საკავშირო სასოფლო-სამეურნეო გამოფენაში მონაწილეობის უფლების მოპოვების ძირითად პირობას მოსავლიანობის გადიდება წარმოადგენს. ეს კი დიდად არის დამოკიდებული მოსავლის უდანაკარგოდ აღებასა და საშემოდგომო ხვნის ჯეგმის წარმატებით შესრულებაზე.

როგორ იბრძვიან თბილისის რაიონის ნეროვნის მტს-ის ხელმძღვანელნი ამ საბრძოლო ამოცანათა შესრულებისათვის? ძალიან ცუდად.

საკავშირო სასოფლო-სამეურნეო გამოფენაში მონაწილეობის პირობების გასაცნობად მოწვეული იყო მტს-ის მუშაკთა და მათი მომსახურების ზონაში შემავალ კოლმეურნეობათა თავმჯდომარეების, ბრიგადირების, ფერმის გამგეებისა და აგრონომების თათბირი.

მოსალოდნელი იყო, რომ ამ თათბირის შემდეგ ენერგიული მუშაობა გაიშლებოდა. მაგრამ, სამწუხაროდ, მოლოდინი ჯერ-ჯერობით მოლოდინად რჩება და მოსავლის აღება სამარცხვინოდ ჩამორჩენილია.

მხოლოდ ზოგიერთი კომბაინერი მუშაობს კარგად. მაგალითად, № 2 კომბაინის კომბაინერმა ამხ. შოთა ლეონიძემ 9 სამუშაო დღეში დარსაველიძემ 9 სამუშაო დღეში მოსავალი აიღო 148 ჰექტარზე, კერძოდ, 20 ივლისს 20 ჰექტარზე.

ამხ. დარსაველიძეს არც № 1 კომბაინის კომბაინერი ამხ. ობლოვანოვი ჩამორჩა. მან 9 სამუშაო დღეში მოსავალი აიღო 137 ჰექტარზე. მოსავლის უდანაკარგოდ აღებასთან ერთად იგი ზუსტად იცავს საწვავი მასალის ხარჯვის ნორმებს.

მაგრამ მტს-ს ჰყავს კომბაინერები, რომლებიც ცუდად მუშაობენ. კომბაინი № 3 (კომბაინერი სელინი) დღეში 8—10 ჰექტარზე ძლივს იღებს მოსავალს. 20 ივლისს კომბაინი 3 საათს გაცდა. 21 ივლისს კომბაინი დღის 9 საათამდე არ გასულა სამუშაოდ.

კომბაინერმა აბალონინმა სეზონის დაწყებიდან მოსავალი მხოლოდ 28 ჰექტარზე აიღო. კომბაინი ხშირად უქმად დგას. მტს-ის ხელმძღვანელნი ამას გულხელდაკრეფილნი შესცქერიან. მოსავლის აღებასთან ერთად სამარცხვინო ჩამორჩენაა საშემოდგომო ხვნაში.

მტს-ს ცნობებიც არ გააჩნია ხვნის მიმდინარეობაზე. წილკანსა და ნატახტარში ტრაქტორები გამცდარია იმის გამო, რომ მტს-მა ვერ ჩამამარაგა ისინი სათადარიგო ნაწილებით. მტს-ს არ გაარჩია ხეირიანი სახელოსნო, თუ მხედველობაში არ მივიღებთ პატარა სამკეთლო ქურას. ეს ხალხის მტრების—მათიკაშვილის, ნამგალაძის, მიქელოვის და სხვ. მავნებლური მუშაობის შედეგია. ხალხის მტრებმა მტს-ს ბებრის-ციხის მახლობლად (მცხეთის სასოფლო საბჭო) ააშენებინეს სახელოსნო. ამ საქმეზე 30.000 მანეთი დაიხარჯა. ბოლოს კი გამოირკვა, რომ სახელოსნო აქ არ მოეწყობოდა.

მთელი ნაგებობანი ახლა გადატანილია ნეროვანში, მაგრამ სათანადო სახსრების უქონლობის გამო სახელოსნოს მოწყობა შეჩერებულია.

როდემდის იმუშავებს ასე უშსგავსოდ ნეროვნის მტს-ი?

წლევანდელი უხვი მოსავალი უდანაკარგოდ უნდა ავიღოთ. მოსავლის აღების გაჭიანურება დანაშაულია სახელმწიფოს წინაშე.

აკ. ჟირია
ბ. ზოლნია

სკოლების მზადება საფრთხეშია

თელავის რაიონში ახალი სასწავლო წლისათვის მზადება ჯერ კიდევ მაისში დაიწყო, მაგრამ მალე ყველაფერი მოყუჩდა.

რაიონში 5 ორასრული და სრული საშუალო სკოლის შენობა კაპიტალურ რემონტს მოითხოვს. ეს სკოლები ნაფარეულის, ქისტაურის, კონდოლისა და სხვა სასოფლო საბჭოებშია, მაგრამ აქამდე არც სასოფლო საბჭოებს და არც სკოლის დირექტორებს არაფერი გაუკეთებიათ.

ნაფარეულის სასოფლო საბჭოს თავმჯდომარე ა. ექვსმაურაშვილი, ქისტაურისა — დურგლიშვილი, აკურრისა — არჯევანიძე უპასუხისმგებლოდ გაიძახიან, ჩვენ მოსავლის აღებაზე ვმუშაობთ, სკოლებს კი სკოლის დირექტორები უპატრონებენო. ხოლო ქისტაურის სკოლის დირექტორი ა. ხოშტარია, თელავისა—გელაშვილი, ზემო-ხოდაშენისა — ქავთარაძე და სხვები სასოფლო საბჭოების თავმჯდომარეთა იმედით ორი თვით შვებულებაში წავიდნენ. უარესი მდგომარეობაა სკოლების რემონტისა და ინვენტარის შეძენის დაფინანსების საქმეში.

საქართველოს ფინსახკომის მიერ სკოლების რემონტისათვის გათვალისწინებული თანხიდან დღემდე არცერთი კაპეიკი არ არის გადარიცხული. სასკოლო ინვენტარის შესაძენად მიუჯიტით გათვალისწინებული 115.000 მანეთიდან ჯერჯერობით არაფერი გაუციათ.

რაიონგანის გამგე კ. ლეკიშვილი ხელებისგაშლილი აცხადებს — ფინსახკომმა დოტაციის ანგარიშში არაფერი გადმოგვირიცხა, ჩვენს ანგარიშს კი ბანკში ყადაღა ადევსო.

დაუშვებლად ჭიანურდება ახალ სასკოლო შენობათა მშენებლობაც. რაიონში გეგმის მიხედვით წელს ოთხი არასრული საშუალო და საშუალო სკოლის შენობა უნდა დამთავრდეს, მაგრამ დღემდე მშენებლობის დამთავრების პროცენტი ორ-სამ ოცდაათამდე ძლივს აღწევს. სკოლის მშენებლობის გეგმა შესრულებულია: ვანთაში 30 პროცენტით, ლოსპირში 28-ით, ყარაჯალაში 38-ით და კურდღელაურში 45-ით, კიდევ უარესი მდგომარეობაა სკოლების სათბობი მასალით მომარაგების მხრივ.

მდგომარეობის ასე გაგრძელება შეუწყნარებელია. საჭიროა სასწრაფო ზომების მიღება 1937-38 სასწავლო წლის მზადებაში უდარდელობის ლიკვიდაციისათვის.

შ. ორაგველიძე
შ. მაჭავარიანი

უმსგავსოებანი ბახმაროში

(წერილი ბახმაროდან)

აგარაკ ბახმაროს, როგორც მუდამ, ისე წელსაც მრავალი დამსვენებელი მოაწყდა. სეზონი აქ 1 ივლისიდან გაიხსნა, მაგრამ მას კურორტის დირექცია სრულიად მოუმზადებელი შეხვდა.

ხალხის მტერი ტროცკისტი მემედ გოგიბერიძე, რომელიც უკანასკნელ დრომდე სათავეში ედგა ამ აგარაკს, განზრახ აფერხებდა სეზონისათვის მზადებას. ტროცკისტი გოგიბერიძე ამჟამად მხილებულია და გაძევებულია ბახმაროდან, მაგრამ მავნებლური მუშაობის შედეგები ლიკვიდირებული ჯერ კიდევ არ არის.

დამსვენებელთა კულტურულ მომსახურებას არავითარი ყურადღება არ ექცევა. კლუბი შეუკეთებელია, წარმოდგენები არ იდგმება. რამდენიმე დღის წინათ ჩოხატაურიდან კინო-სურათი „ჩაპაევი“ ამოიტანეს, სამჯერ დანიშნეს მისი ჩვენება, მაგრამ სამჯერვე ჩაიშალა.

კურორტზე არ არის სამკითხველო, არ არის საგაზეთო კიოსკი. იშვიათად მოდის გაზეთები და ისიც მცირე რაოდენობით. როგორც ფოსტის მუშაკები აცხადებენ, მათ ჟურნალ-გაზეთების ვამოწერა „დავიწყებიათ“. რამდენიმე ადგილას არის მოწყობილი ბილიარდი და სხვადასხვა სახის გასართობები, მაგრამ მათ საჭირო ყურადღება არ ექცევა.

ხელმძღვანელ ორგანოების დადგენილებით წელს სეზონის დაწყებამდე ბახმაროზე უნდა მოეწყოთ მოკლეტალღიანი მიმღები და გადამცემი რადიოსადგური, მაგრამ ამ საქმეს ძალზე დაგვიანებით შეუდგნენ. შენობის აგება 5 ივლისს დაამთავრეს, როცა სეზონი უკვე დაწყებული იყო. რაც შეეხება მონტაჟს, იგი ჯერ არათუ დამთავრებული არ არის, არამედ თბილისიდან ზოგიერთი სამონტაჟო აპარატურაც არ მიუღიათ.

დიდი დაგვიანებით მოდის ფოსტა. დეპეშებს, წერილებსა და სხვა საფოსტო გზავნილებს ბინებზე არ დაატარებენ. ჩოხატაურისა და მახარაძესთან ვერც სატელეფონო კავშირია რიგიანად მოწესრიგებული. არ არის გახსნილი შემნახველი სალარო.

სუსტად მუშაობს ბახმაროს საომხმარებლო კოოპერაციაც. მას არ მოეპოვება შეკერილი ტანსაცმელი, ფეხსაცმელი, კალოში, ტრიკოტაჟი და სხვა ისეთი საქონელი, რაზედაც დიდი მოთხოვნილებაა.

ჩოხატაურის რაიკავშირი ბახმაროზე გზავნის იმ საქონელს, რაც მის მუშაკებს ხელში მოხვდებათ. ამიტომ არის, რომ აქ არც საქონელი ბრუნვის—გგმა ორგანიზება. ბოლოს ლითად, გეგმით ბახმაროს კოოპერატივის ბრუნვამ ამ სეზონში 1.100.000 მანეთის უნდა მიაღწიოს. ეს გეგმა 20 ივლისისათვის მხოლოდ 13,6 პროცენტით იყო შესრულებული.

ამ უხეირო მუშაობასთან ერთად ბახმაროში არღვევენ ფასების საბჭოთა პოლიტიკას. მაგალითად, ოთ ჩამოსასხმელ ნავთს, რასაც მახარაძის ბაზიდან 11 მან. და 20 კაპიკად იძენენ, ბახმაროში 32 მან. და 16 კაპიკად ჰყიდიან, ხოლო თუნუქის ყუთში მოთავსებულ ფუთ ნავთს 42 მანეთად. კილოგრამი კენეფი მარილი ჩოხატაურში 23 კაპიკად ფასობს, ბახმაროში კი იგი 73 კაპიკად იყიდება.

კოოპერატივის გამგეობის თავმჯდომარე ამხ. თოთაძე, მთავარი ბუხჰალტერი გიორგაძე და საწყობის გამგე ვ. ბერაძე—ეი ის სამეული, რომელიც მესამე და მეოთხე ჯგუფის საქონლის ფასებს თვითნებურად აწესებს. „მესამე და მეოთხე ჯგუფის საქონელს, რამდენიც გვინდა, იმდენ პროცენტს დავარიცხავთო“— აცხადებენ ისინი.

ამ სამეულის მიერ დაწესებული ფასების შესაბამისად, ბახმაროს კოოპერატივის სავაჭროებში თითო კილოგრამი წვრილი ბაწარი, რომელიც ჩოხატაურში 5 მან. 55 კაპ. ღირს, 8 მანეთად იყიდება, ნახევარ-ლიტრიანი არაყი—9 მანეთად, ნ მანეთსახევრიან ბოქლომს 5 მანეთად ჰყიდიან.

ფასების დაწესების საკითხში ეს ვაჟბატონები არავითარ წესსა და კანონს არ ემორჩილებიან.

საერთოდ ჩოხატაურის რაიონის პარტიული და საბჭოთა ორგანიზაციები არადამაკმაყოფილებლად ხელმძღვანელობენ კურორტ ბახმაროს. თითქოს ეცნობიან საქმის ვითარებას, მაგრამ ეს უმსგავსოებანი მათთვის რატომღაც შეუმჩნეველი რჩება. იგივე ითქმის ჯანსახკომის კურორტთა მთავარ სამმართველოზე, რომელიც არათუ ოპერატიულად ხელმძღვანელობს ამ აგარაკს, არამედ ისიც კი ვერ შესძლო, რომ ბახმაროზე მოეწყო პირველ დახმარების მნიშვნელობის რამდენიმესაწოლიანი საავადმყოფო და კურორტი საკმაო რაოდენობის მედიკამენტებით მოემარაგებინა.

ბახმარო თავისი თვისებებით საკავშირო მნიშვნელობის კურორტია. მას მეტი ყურადღება, დახმარება და ხელმძღვანელობა ესაჭიროება.

ტ. აცანელი

გამოცდები უნივერსიტეტში

საქართველოს ყოველი კუთხიდან მოვიდა ახალგაზრდობა. უნივერსიტეტის განიერ დერეფნებსა და აუდიტორიებში მისი ჟრიამული გაისმის. საგამოცდო კომისიების ოთახებთან გამოსაცდელთა რიგებია გამართული. ყველა ისწრაფის ჩაბაროს გამოცდა და უმაღლეს ცოდნას დაეწაფოს.

უნივერსიტეტი გამოცდებს სავსებით მომზადებული ვერ შეხვდა. უკვე მხილებულმა ხალხის მტერმა კ. ორაგველიძემ ხელი შეუშალა გამოცდების ნორმალურად წარმართვას. არ არის სათანადოდ მოწესრიგებული გამოსაცდელთა კულტურული დასვენებისა და კონსულტაციების საქმე. საკმარისია აღინიშნოს, რომ უნივერსიტეტის კედლებს კედლის გაზეთების საპრივლმაისო ნომრები ამშვენებს, ბუფეტი ყოველად საძაგლად მუშაობს, დერეფნებში ბლომად ნახავთ უცხო ხალხს, ბევრი ფაკულტეტის (ფილოლოგიური, ქიმიური და სხვ.) საგამოცდო ოთახების წინ „კუდები“ იმართება, — რომ ნათელი გახდეს, თუ რა ღონისძიებათა მიღებაა დაუყოვნებლივ საჭირო.

შ. ხოგელი.

ციგრუსოვანთა მყნობა

მახარაძე (ჩვენი საკ. კორ.) 1940 წლისათვის ციტრუსები 2.300 ჰექტარზე უნდა გაშენდეს. წელს ზაფხულში უნდა დაიმყნას 2.700.500 ძირი ციტრუსი. მყნობისათვის აქ კარგად მოემზადნენ.

რაიონში მოწყობილია 28 სანერგე. ადგილობრივ მომზადდა 200 ყანობელი.

მყნობისათვის მომზადებულია ჩაფია, სანამყენო დანები, სეკატორები და სხვ.

მყნობის წესებსა და ინსტრუქციას იცნობს ყველა კოლმეურნე, სანერგის ყველა მუშაკი.

მ. დარჩია

სუდკის მიერ, რომელიც, როგორც ცნობილია, ჯერ კიდევ 1904-1905 წლებში დაკავშირებული იყო იაპონიის დაზვერვასთან.

პოლონეთის დაზვერვასთან ერთად შეიძლება დავასახელოთ იაპონიისა, რომელმაც კორეაში შეჰქმნა ჯაშუშური ორგანიზაციები „მემარჯხენე“ ჯგუფებისა და პარტიების სახით.

მეზობელი ქვეყნის ერთი ჯაშუში სსრ კავშირის ტერიტორიაზე გადმოყვანილ იქნა შემდეგნაირად:

დაზვერვის დავალებით ეს ჯაშუში—დავარქვათ მას ც.—დაითხოვა ერთერთ რესტორანში იმ პროვინციულ ქალაქში, სადაც ცხოვრობდა და მოახდინა აყალმაყალი. მთვრალი ც. მღეროდა „ინტერნაციონალს“. მეორე დღეს ადგილობრივ გაზეთში დაიბეჭდა შენიშვნა, რომელიც დაწვრილებით აღწერდა ამ შემთხვევას და ც.-ს გამოსვლას ფარული ბოლშევიკის გამოსელად სახავდა.

ც., რომელსაც ჯიბეში ედო გაზეთიდან ამოჭრილი ეს შენიშვნა, დაზვერვამ არალეგალურად გადმოგზავნა ჩვენს მხარეზე. იგი თვით გამოცხადდა მესაზღვრეებთან და გაზეთიდან ამოჭრილი შენიშვნა წარუდგინა როგორც „რეკომენდაცია“.

ხშირად საზღვარს გადმოსული ჯაშუში ცხადდება საბჭოთა მესაზღვრეებთან და უცხადებს, რომ იგი მეზობელი სახელმწიფოს არმიის დეზერტირია. აზვიადებს რა თავის „სურვილს“ იცხოვროს და იმუშაოს სსრ კავშირში, ასეთი ჯაშუში ვარაუდობს დარჩეს საბჭოთა ქვეყანაში, მოეწყოს სამუშაოზე და შემდეგ დაიწყოს ჯაშუშურ-დივერსიული საქმიანობა. ზოგჯერ ჯაშუში, საზღვარს რომ გადმოვა, „ამყოლავნებს“ თავის თავს სანაპირო დაცვის წინაშე. იგი „უამბობს“ მის მიერ უცხოეთის დაზვერვისაგან მიღებულ დავალებათა შესახებ. ამ გზით ჯაშუში სცდილობს აიცილოს თავიდან ყოველივე ეჭვი. ამ შემთხვევაში ყალბ „თვითგამომეყლარეობას“ იყენებენ ნამდვილი ჯაშუშური მუშაობის უკეთ შენიღბვისათვის.

სსრ კავშირში ბევრი ჯაშუში იგზავნება უცხოელი სპეციალისტების სახით. მაგალითად, ფაშისტმა, გერმანიის ქვეშევრდომმა, ინჟინერმა შტიკლინგმა თავისი მდგომარეობა „სპეციალისტისა“ კემეროვოს მაღაროებში გამოიყენა მავნებლობისა და ძირგამომთხრელი საქმიანობისათვის თავის ტროცკისტ დაქირავებულებთან ერთად. სასამართლოში შტიკლინგმა აღიარა, რომ საბჭოთა კავშირში ჩამოვიდა იმ მიზნით, რომ ზიანი მიეყენებინა საბჭოთა სახელმწიფოსათვის, ეწარმოებინა მავნებლური მუშაობა და მოეხდინა დივერსიები. ანტისაბჭოთა ტროცკისტული ცენტრის საქმეზე მსჯავრდადებულმა, მოღალატემ და დივერსანტმა, გერმანიის ჯაშუშმა ტროცკისტმა შესტოვმა სასამართლოს უამბო, რომ დასავლეთ ციმბირში მუშაობდა მთელი ბრბო გერმანელი დივერსანტებისა, რომლებიც შეპარნენ საწარმოებში როგორც უცხოელი სპეციალისტები.

ჯაშუშები იყვნენ იმ იაპონელ სპეციალისტთა ჯგუფის შემადგენლობაში, რომლებიც 1930 წელს სსრ კავშირში ტრანსპორტზე მუშაობდნენ.

ჯაშუშებს ჰგზავნიან სსრ კავშირში გარეთვე „ინტერნისტების“ სახით.

დაზვერვები ყოველგვარ ღონეს ხმარობენ იმისათვის, რომ მიიტყუონ თავიანთ ქსელში სამსახურის გამო საზღვარგარეთ ჩასული საბჭოთა მოქალაქეები.

მაგალითად, იაპონიის დაზვერვა ფართოდ აწარმოებდა თავისთვის აგენტების გადაბირებას აღმოსავლეთ ჩინეთის რკინიგზის თანამშრომელთა შორის, რომლებიც მთელი ორიგი წლების განმავლობაში ხარბინში ცხოვრობდნენ.

საბჭოთა მოქალაქეების—აღმოსავლეთ ჩინეთის რკინიგზის მოსამსახურეების—დაბრუნება სსრ კავშირში აღმოსავლეთ ჩინეთის რკინიგზის იაპონიისათვის მიყიდვის შემდეგ იაპონიის დაზვერვამ გამოიყენა მის მიერ გადაბირებულ ჯაშუშთა და დივერსანტთა გადმოსაგზავნად.

სსრ კავშირში გადმოგზავნილი ჯაშუში—დივერსანტი თავისი უფროსებისაგან იღებს ბარათებს საბჭოთა ტერიტორიაზე უკვე მომქმედი ჯაშუშებისადმი, აგრეთვე დავალებებს შპიონაჟის, დივერსიების და მავნებლობის დარგში.

ხშირად ჯაშუშს არ აძლევენ არავითარ ბარათებს, არამედ მასალებს მისაღებად და ინსტრუქციების მისაცემად ჰგზავნიან შემდეგ სპეციალურ აგენტს—მეკავშირეს.

თავისი აგენტების ძირგამომთხრელი საქმიანობისათვის უცხოეთის დაზვერვები ნიშნავენ იღებენ სსრ კავშირის სახალხო მეურნეობის ძირითად კვანძებს — ტრანსპორტს, მსხვილ ქარხნებს, თავდაცვითი მნიშვნელობის საწარმოებს, სამხედრო საწყობებს, ელექტროსადგურებს, წყალსადენს და სხვ. უცხოეთის დაზვერვათა აგენტები სცდილობენ შეასრულონ ის, რაზედაც თავის დამქაშებს სწერდა ჯაშუშური ბანდის მეთაური იუდა ტროცკი: „საგრძნობი დარტყმა ყველაზე მგრძნობიარე ადგილებში“.

უკეთ შენიღბვის მიზნით ჯაშუშს წინადადებას აძლევენ ჯერ „გაიდგას ფესვები“ საბჭოთა ნიადაგზე, მტკიცედ დამკვიდრდეს და მხოლოდ შემდეგ გაშალოს ძირგამომთხრელი საქმიანობა. ამიტომ ჯაშუში სცდილობს დაიმახსოვროს გარშემო მყოფთა ნდობა, მოიპოვოს ავტორიტეტი, დაწინაურდეს სამსახურში.

განსაკუთრებით სცდილობენ იმას, რომ იშოვნონ პარტიული ბილეთი. ჯაშუში სცდილობს გააცნოს თავი „თავის“ კაცად, საბჭოთა ხელისუფლებისა და პარტიის ერთგულ ადამიანად. ის იკეთებს პატრიოტსანი საბჭოთა მოქალაქის ნიღაბს, ზოგჯერ კომუნისტის ნიღაბსაც, რომ დაჰფაროს თავისი საზიზღარი მუშაობა.

ჩვენს საწარმოებში, დაწესებულებებში, პარტიაში, კომკავშირში შეპარული ეს ხალხის მტრები ჰფარავენ თავიანთ ნამდვილ სახეს—უცხოეთის დაზვერვების აგენტთა—ჯაშუშთა, დივერსანტთა, მავნებელთა, ტროცკისტთა, მემარჯვენეთა და სხვათა თვალთმაქცთა სახეს.

თავის მოხსენებაში საკ. კ. პ. (ბ) ც. კ-ის პლენუმზე ამხახაგმა სტალინმა გვიჩვენა, რომ ამ არამზადათა მუშაობის მეთოდს წარმოადგენს „თავიანთ შეხედულებათა შენიღბვა, თავიანთ მოწინააღმდეგეთა შეხედულებების პირფერობით და მლიქვნელურად შექება, თავიანთ საკუთარ შეხედულებათა ფარისევლურად და ყალბად ამოსვრა ტალახში“. მაგალითად, ბოლონელმა ჯაშუშმა ჩ-მ, რომელიც სსრ კავშირში გადმოგზავნილ იქნა ჯერ კიდევ 1925 წელს, ასრულებდა რა პოლონეთის დაზვერვის დავალებას, მიიღო საბჭოთა მოქალაქეობა, შეიპარა პარტიის რიგებში, დაამთავრა ტექნიკური უმაღლესი სასწავლებელი და შევიდა ინჟინრად მსხვილ საწარმოში. მხოლოდ მაშინ, ე. ი. სსრ კავშირში გადმოგზავნიდან 10 წლის შემდეგ, ჩ. შეუდგა პოლონეთის დაზვერვის დივერსიულ დავალებათა შესრულებას. საბჭოთა უმაღლეს სასწავლებელში კურსდამთავრებული ახალგაზრდა საბჭოთა ინჟინერი, პარტიის წევრის ნიღაბი ჰფარავდა მის საზიზღარ საქმიანობას. იმ საწარმოში, სადაც მუშაობდა, ჩ-მ შეჰქმნა დივერსიული ჯგუფი ტროცკისტებიდან და ყოფილ თეთრგვარდიელ ოფიცრებიდან. ჩ. და მისი დამქაშები შეპყრობილ იქნენ საწარმოსათვის ცეცხლის წაკიდების მზადების დროს.

III

ჰგზავნიან რა თავიანთ აგენტებს სსრ კავშირის ტერიტორიაზე საზღვარს იქიდან, კაპიტალისტური ქვეყნების დაზვერვები ამავე დროს ცდილობენ განსაკუთრებულ ღონისძიებებს, რომ გადაიბირონ ჯაშუშები, დივერსანტები, მავნებლები თვით სსრ კავშირში, ადგილობრივ მოსახლეობაში. ასეთნაირად გადაბირებულ ჯაშუშებს უფრო მეტად საიმედო საფარი აქვთ. მათ სხვებზე უკეთ იციან ადამიანები, ადგილი, ენა, ყოფაცხოვრება, ზნეჩვეულება ჩვენი ქვეყნისა, რომელსაც ისინი ღალატობენ. მათ უკეთ, ვიდრე საზღვარს იქიდან გადმოგზავნილმა ჯაშუშებმა, იციან ჩვენი შინაური ცხოვრება, ჩვენი მუშაობისა და ბრძოლის საშუალებანი.

უცხოეთის დაზვერვისათვის უფრო ხელსაყრელია აგენტებად ჰყავდეს ისეთი ადამიანები, რომელთაც ქვეყანაში უჭირავთ გარკვეული მდგომარეობა, სარგებლობენ ნდობით და ამიტომ შეუძლიანთ უფრო მოხერხებულად შენიღბონ თავისი საზიზღარი საქმიანობა.

აგენტთა გადაბირების ის საშუალებანი, რომლებსაც მიმართავენ უცხოეთის დაზვერვანი საზღვარგარეთ მიმავალი საბჭოთა მოქალაქეების მიმართ, უკვე აღწერილი იყო ჩვენს პრესაში. საჭიროა შევჩერდეთ იმაზე, თუ როგორ იბირებენ აგენტებს უცხოეთის დაზვერვები საბჭოთა კავშირის ტერიტორიაზე. ეს საშუალებანი ხშვადასხვანაირია. ფაშისტური დაზვერვები წინასწარ გულმოდგინედ სწავლობენ მიზანმიმოღებულ ადამიანებს, გამოუნახავენ ხოლმე მათ სუსტ მხარეებს რათა ნამდვილად იმოქმედონ.

ეს შესწავლა დიდხანს სწარმოებს. ადამიანს, ნიშანში რომ ამოიღებს უცხოეთის დაზვერვის გადამბირებელი, დაწვრილებით არკვევს მის ბიოგრაფიას, იგებს მის პოლიტიკურ განწყობილებას, ეცნობა ადამიანებს, რომლებსაც იგი ხვდება, რომლებთანაც მეგობრობს ან ნათესაური კავშირი აქვს.

განსაკუთრებული ყურადღება ექცევა ამა თ

რა ხდება არტელ „რაჭაში“

საქ. სარეწაო კავშირის გემოკვების საამქართველოს სისტემაში არტელი „რაჭა“ ერთი ძლიერთაგანია. „რაჭა“ 500-ძდე წევრს აერთიანებს. მის გამგებლობაში შედის 60-მდე პურის საცხობი და სავაჭრო წერტილი.

დიდი ხანი არ არის, რაც ამ არტელში ხალხის მტერმა ვ. ჭურდაძემ გამგეობის თავმჯდომარის მოადგილედ თავისი დამქაში არტელ კუბალეიშვილი მიავლინა. უკანასკნელმაც არტელს თავისი „მზრუნველი ხელი“ არ მოაკლო, არტელი ქურდების, შრომის დიზერტირების, ხულიგნებისა და უპასპორტო პირთა სათავეშად აქცია, ხოლო არტელის 100 მშრომელ წევრს დაპირებებით ჰკვებავს და სამუშაოდან ხსნის პატრიოტულად მომუშავე წევრებს.

არ კუბალეიშვილი გამგეობასა და საერთო კრებას არათრად აგდებს. გამგეობისა და საერთო კრების დადგენილებები კუბალეიშვილის ბრძანებით იცვლება, სასტიკად ირღვევა არტელის წესდება, მაგრამ კუბალეიშვილს პასუხს არავინ სთხოვს.

მანგლისის სავაჭრო წერტილის გამგედ ვიღაც უპასპორტო არა არტელის წევრი მ. რიზაევი გაგზავნეს. გამგეობამ რიზაევის სამუშაოდან მოხსნაზე 2 დადგენილება გამოიტანა, მაგრამ გამგეობის ყველა დადგენილება რიზაევის მოხსნის შესახებ არ. კუბალეიშვილის ბრძანებებმა და საქ. სარეწაო კავშირის გემოკვების საამქართველოს უფროსის ამხ. ოდიშვილის ბარათებმა შესცვალეს.

მანგლისის პურის საცხობში სამუშაოდ გაგზავნეს ძმები მუსერიძეები. როგორც გამოირკვა, ერთი მათგანი, იუსტინე მუსერიძე, არ არის არტელის წევრი, 1935 წელს იგი არტელიდან გამოურიცხავთ ხულიგნობისათვის. გამგეობამ დროზე დადგინა მუსერიძის სამუშაოდან მოხსნა მაგრამ დადგინილობას კუბალეიშვილმა ხელი არ მოაწერა და დადგენილებაც დღემდე შეუსრულებელია.

ე. ლოთვაძემ № 7 წერტში მუშაობის დროს სისხლის საშრომლის დანაშაული ჩაიდინა: მას სავაჭრო ინსპექციის კონტროლიორმა აუდიტორ კუბალეიშვილმა იმ დროს მიუსწრო, როცა დაბალი ხარისხის ფქვილს კარგი ხარისხის ფქვილში ურევდა და ამით პურის ხარისხს ათაშინებდა. ამისათვის ამხ. აუდიტორ კუბალეიშვილმა 2 ტომარა ფქვილი დაულუქა, ლოთვაძემ კი მეორე დღესვე ტომრებს ლუქი აგლეჯა, შერეული ფქვილით პური გამოაცხო და ზედმეტ ფასებში გაჰყიდა. ლოთვაძე დასჯის მაგიერ დაწინაურეს: № 28 წერტში გამგედ გაგზავნეს.

როგორც აღვნიშნეთ, კუბალეიშვილისა და არტელის გამგეობის დაუდევრობით დამნაშავენი სათანადოდ არ ისჯებიან, პირიქით ხშირად მათ აწინაურებენ კიდევაც, ხოლო უდანაშაულო პირებს სამუშაოდან ხსნიან. ასე მოხსნეს ფ. გძელიშვილი, არ. აბაიშვილი, აპ. სვანია, ი. სხირტლაძე, ფ. ქერესელიძე და სხვები, რომლებიც, მართალია, რამდენიმე ხნის შემდეგ ზემდგომმა ორგანიზაციებმა აღადგინეს თავიანთ თანამდებობებზე, არტელმა კი ამის გამო 5000 მანეთამდე იზარალა. ამაში პრალი მიუძღვით საერეწაო კავშირის გემოკვების სამმართველოსა და საერეწაო კავშირთან არსებულ საგამოკვლევო - საანალიზო ინსტიტუტის ხელმძღვანელობასაც.

არ. კუბალეიშვილი არც არტელის ქონებას ზოგავს და სხვებთან შეხმატკბილებულად ანიავებს. კუბალეიშვილმა და პარტკომის ყოფილმა მდივანმა თოფურიამ გასული წლის დეკემბერში, როდესაც საცხობებში შეშის ნაკლებობა იყო, ჰირადი საჭიროებისათვის არტელიდან შეშა უფასოდ წაიღეს, მიმდინარე წელს კუბალეიშვილმა და ორმა შოფერმა ქ. სოჭაში გაისეირნეს, ავტომანქანა უნდა შეეძინათ. იქ თითქმის ერთი თვე დაჰყვეს, დახარჯეს არტელის ფული 3000 მანეთამდე, მაგრამ კაპიკის საქმეც არ გაუკეთებიათ. შოფერ გაბრიელიანზე, რომელიც არტელში ალარ მუშაობს, დღესაც 1000 მანეთი ირიცხება.

№ 15 წერტის გამგეს ლ. ომიაძეს კუბალეიშვილმა 400 მან. გამოართვა. როდესაც ომიაძემ ფულის უკან დაბრუნება სთხოვა, კუბალეიშვილმა საქმე ისე მოუწყო, რომ ომიაძე სამუშაოდან მოხსნა და ფულის მიცემაზეც უარი მოახსენა.

როგორც ბოროტი ენები ლაპარაკობენ, კუბალეიშვილს ფულის დაბრუნებაზე ბევრისათვის უთქვამს უარი.

როგორც თვითონ არ. კუბალეიშვილი აცხადებს, იგი თავისი ამფსონებით ხშირად დაიარება საქალაქოდ არტელის წევრთა სახლებში. ერთერთი ასეთი ქეიფის დროს, მოქ. სულაძის ვაჟის ქორწილში, კუბალეიშვილი ისე დათვრა, რომ არ ახსოვს რევოლვერი რამდენჯერ ისროლა და, აბა რა ეხსომება, რომ ყველა იქ დამსწრეს მოუწოდებდა პურის ხარისხი გააფუჭეთო.

არტელ „რაჭას“ გამგეობის თავმჯდომარის მოადგილე კუბალეიშვილზე და თვით არტელში არსებულ საგანგაშო მდგომარეობაზე კიდევ ბევრის თქმა შეიძლებოდა, მაგრამ ნათქვამით ვკმაყოფილდებით და ვიმედოვნებთ, რომ საქ. სარეწაო კავშირი დროზე მიიღებს გადამჭრელ ზომებს.

მიხ. საკაკული

ძველი თბილისი. ზევით მოსჩანს სეიდაბადის ციხის ნანგრევები. ფოტო კადეტოვისა („სოიუზფოტოს“ საქ. განყ.)

ახალდაბას ყურადღება არ ექცევა

(ბოლოჯომი, „კომუნისტის“ საქ. კორესპონდენტისაგან)

ახალდაბა თავისი მიდამოებით საუკეთესო საგარაკო ადგილს წარმოადგენს, მაგრამ მას კეთილმოწყობას დღემდე ყურადღება არ ექცევა.

სადგურის გვერდით ბაღია გაშენებული, მაგრამ უყურადღებობისა და უზრუნველობის შედეგად გაპარტახებულია.

უყურადღებოდაა მიტოვებული ქუჩებიც. არავინ ზრუნავს მათი გაფართოებისა და მოწყობისათვის.

მოწყობილია ბაზარი გამოუყენებელია ჰიგიენური აბანო, სოფ. წითელი - ხევის გოგირდოვანი წყაროები — უებარი სამკურნალო საშუალება რევმატიზმით დაავადებულთათვის.

რამდენიმე წლის წინათ ახალდაბას საკუთარი ელსადგური ჰქონდა, მაგრამ ოპატრონობისა და უდარდელობის შედეგად გაფუჭდა, ელსადგურის მოწყობილობა კი განიავდა. ამჟამად ახალდაბა უშუქოდ არის მიტოვებული.

ახალდაბის კეთილმოწყობისათვის თავს არ იწუხებს სას. საბჭო. იგი დაუშვებელ გულგრილობასა და უმოქმედობას იჩენს ამ საქმეში.

კურორტ ბორჯომისა და მისი რაიონის კეთილმოწყობას აქიანურებდა და ხელს უშლიდა ბორჯომის საკურორტო სამმართველოს ყოფილი დირექტორი. ამჟამად ნიშაბაძეი ხალხის მტერი, თვალთმაქცი ჭელიძე.

ბორჯომის საკურორტო სამმართველოს განახლებულმა ხელმძღვანელობამ ენერგიულად უნდა იბრძოლოს მავნებლობის შედეგების აღრიცხვა ლიკვიდაციისა და კურორტ ბორჯომისა და მისი რაიონის კეთილმოწყობისათვის.

გრ. ლომიძე

მშრომელთა წერილები

ავაგოთ ხიდი ხანისწყალზე

მთელი ბაღდათის რაიონისა და ვანის რაიონის ხაზილის მოსახლეობა რკინიგზას უკავშირდება მდ. ყვირილასა და ხანისწყალზე გადავლილ. აქამდე ამ ძლინარეებზე ბორნებით გადიოდნენ. წყალდიდობის დროს ეს რაიონები მოწყვეტილნი არიან რკინიგზას და ქალაქს. ორი წლის წინათ მდ. ყვირილაზე ააგეს რკინა-ბეტონის საუკეთესო ხიდი, რომელმაც გაუხსნა გზა ბაღდათის რაიონის უმეტეს სოფლებს ქალაქისაკენ. ვანისა და ბაღდათის რაიონების ზოგიერთი სოფელი კი (ვარციხე, როხი, ზეინდარი, კიროვი, ფერეთა, ზედა და ქვედა გორა, ბაბოთი, ბაგინეთი, უხუთი და სხვ.) ისევ მოწყვეტილია რკ.-გზას. ამ სოფლებს წინ ეღობებათ მდ. ხანისწყალი, რომელმაც საშინელი ადიდება იცის და გაუვალი ხდება. ეს დიდად უშლის ხელს ავტომანქანების მოძრაობას ქუთაისი-ბაღდათსა და ბაღდათ-ვანს შორის, აგრეთვე ვანის რაიონის კიროვის (ყოფ. სალომინაოს) სოფლებიდან ალეგანურის ბაღაროების ექსპლოატაციას, რასაც ქუთაისის ადგილობრივი მრეწველობის ტრესტი აწარმოებს.

საჭიროა სათანადო ორგანოებმა მიჰხედონ ამ საქმეს და ააგონ ხიდი მდ. ხანისწყალზე, ოფხანაურის საბჭოთა მეურნეობასთან.

ვლასი გიგიჩაძე.

მენიშვნა დადასტურდა, „ზომები მიღებულია“

ბამბის რიგის ქუჩაზე (კიროვის რაიონი) № 1 სახლში რამდენიმე თვეა ვაჭარაძე ითვლება კიროვის რაისაბჭოს სახლთა ტრესტის რწმუნებულად. ვაჭარაძემ ბევრი უკანონობა ჩაიდინა: თვითნებურად გასცვალა ბინა, თავისი ოთახის შესაკეთებლად დახარჯა იატაკის 8 ფიცარი, რაც სახლის სახურავისათვის იყო შენახული. მეტიც ვაჭარაძემ საერთო ეზიანზე საკუნაო გაიკეთა. რა უფლებით? იმიტომ ხომ არა, რომ რწმუნებულია? გარდა ამისა, თავისი ცოლისძმა ამავე სახლში 22 კვ მეტრიან ოთახში შეასახლა, მაშინ როცა რამდენიმე ოჯახი მეტად ღარიბად ცხოვრობს.

ეს ფაქტები აღნიშნული იყო ერთ კორესპონდენციაში, რომელიც რედაქციის გამოეგზავნა.

ეს წერილი, შესამოწმებლად და ზომების მისაღებად, რედაქციამ კიროვის სახ. რაისაბჭოს გადაუგზავნა. რაისაბჭომ (თავმჯდომარე ამხ. ყუჯიაშვილი) აღნიშნულ წერილზე 3 თვის წინათ გვაცნობა: შენიშვნა დადასტურდა (გარდა ორი ფაქტისა) და ზომები მიღებულია.

ადგილზე შემოწმებიდან კი გამოირკვა, რომ არავითარი ზომები არ არის მიღებული.

რად იძლევა ყალბ ცნობას რაისაბჭო?

ბაჩეჩილაძე.

კელასური--სოხუმი

სოხუმი, 3 აგვისტო (საქდესი). ოქტომბრის დამდეგს სოხუმის სადგურის პერონს მიადგება პირველი მატარებელი თბილისიდან. დაიწყება კელასურ-სოხუმის რკინიგზის ახალი შტოს ექსპლოატაცია.

მალე დამთავრდება მუშაობა სოფელ ლეჩკაში რკინიგზის დროებითი სადგურის ასაგებად.

სადგურზე ეწყობა ვესტიბიული, მოსაცდელი დარბაზი, ბუფეტი, „დედისა და ბავშვის“ ოთახი და სხვ.

შავი ზღვის რკინიგზის მშენებლობა კელასურ-სოხუმის უბანზე გაძლიერებული ტემპებით სწარმოებს, რათა უკვე 1 სექტემბრიდან დაიწყოს შტოს საცდელი ექსპლოატაცია.

◇

5.000 ჯერისჯი „ციხეფრი ჯგის“ ნაპირებზე

სოხუმი, 3 აგვისტო (საქდესი). თვალწარმტაცი მთიან ადგილზე, რიცას ტბის გზაზე, არის ლამაზი „ციხეფერი ტბა“.

„ციხეფერი ტბის“ მიდამოები დიდძალ ტურისტებს იზიდავს. მარტო ივლისში აქ იყო 250-ზე მეტი ექსკურსია, რომლებშიც მონაწილეობას იღებდა 5.000 ტურისტი და ექსკურსანტი.

„ციხეფერი ტბის“ წარმოშობის შესახებ არსებობს აფხაზური ხალხური ლეგენდა. ამ ლეგენდაში ნათქვამია, რომ ტბის წყალი ზურმუხტის ცრემლებია მშვენიერი ქალიშვილისა, რომელიც დასტიროდა ფეოდალის წკეპლებ ქმეს დაღუპულ თავის საქმროს — მწყემსს.

◇

სკოლებისა და საბავშვო ბაღების მშენებლობა

განსახკომის ცნობით, 30 ივლისისათვის საქართველოს ქალაქებში სასკოლო მშენებლობა ასეთ მდგომარეობაშია იყო: ბათუმის სკოლის შენობა მზად იყო 69 პროცენტით, ქალენდარული გეგმით მზად უნდა ყოფილიყო 76,8 პროცენტით; სოხუმისა—მზად იყო 31,6-ით, მზად უნდა ყოფილიყო 94-ით; გალისა — მზად იყო 50,2-ით, მზად უნდა ყოფილიყო 85-ით; სტალინირისა — 47-ით, უნდა ყოფილიყო — 84, 6-ით; ქუთაისისა — 49-ით, უნდა ყოფილიყო 87,6-ით; გორისა — 73-ით, უნდა ყოფილიყო 95,6-ით; ფოთისა — 73,6-ით, უნდა ყოფილიყო 85,8-ით.

თბილისის სკოლებიდან: შუმეინის ქუჩაზე სკოლა მზად იყო 72,9 პროცენტით, მზად უნდა ყოფილიყო 95,3 პროცენტით. 9 ძმის ქ.—63,3-ით, უნდა ყოფილიყო 91-ით; ჭავჭავაძის ქ. —61,8-ით, უნდა ყოფილიყო — 93,5-ით; პლეხანოვის პრ. — 46-ით, უნდა ყოფილიყო 90-ით; მაისაკოვის ქ. მზად იყო 67,4 პროცენტით, მზად უნდა ყოფილიყო 96 პროცენტით.

ბათუმის საბავშვო ბაღის შენობა მზად იყო 13,4 პროცენტით, სოხუმისა — 1,2-ით, ქუთაისისა და თბილისის სამი საბავშვო ბაღის მშენებლობა ჯერ არ დაუწყიათ. გორის საბავშვო ბაღის შენობა მზად იყო 20 პროცენტით, ფოთისა 42,2-ით.

თბილისის საბავშვო ბაღებიდან მაასნიკოვის ქ. საბავშვო ბაღი მზად იყო 3,6 პროცენტით, გერმანელების ქ.—4,5-ით, ბეგლეცის ქ.—14,8-ით, სოხუმ.ს ქ.—37,4-ით, ტრამვაელთა პარკის — 30,4 პროცენტით.

ქველი თბილისის კუთხე

თბილისის სოციალისტური რეკონსტრუქციის გეგმა, რომელიც ამჟამად ხორციელდება, მკვეთრად, პირდაპირ ჩვენს თვალწინ, სცვლის ძველი ქალაქის სახეს. გაიღლის კიდევ რამდენიმე წელი და კვალიც კი არ დარჩება საუკუნობით შენახული მისი მიხვეულმოხვეული პატარა ქუჩებისა, ვიწრო შესახვევებისა, პაწია ჩიხებისა, მინიატურული მოედნებისა, ძველთა-ძველი სახლებისა, რომლებსაც ყოველმხრივ აკრავს მოხარატებული აივნები.

ასფალტით შემოსილი, გამწვანებული პროსპექტები, ფართო მოედნები, თანამედროვე ტიპის შეანშნავი სანაპირო, მრავალსართულიანი სახლები, — ასეთია ახალი თბილისი — საქართველოს საბჭოთა სოციალისტური რესპუბლიკის დედაქალაქი.

ძველი, მიმავალი თბილისის კუთხე იმ სახით, რომ იქნას შენარჩუნებული, როგორც იყო ამ 100 - 200 და მეტი წლის წინათ, თბილისის საბჭოს პრეზიდიუმმა გადასწყვიტა 2 ჰექტარის ფართობზე შეჰქმნას კომუნალურ ნაკრძალი. უკვე დაიწყო მუშაობა ნაკრძალის მოსაწყობად.

ნაკრძალისათვის შერჩეული ნაკვეთი, რომელშიაც შედის რამდენიმე უბანი, იმყოფება ძველი ქალაქის იმ ნაწილში, რომელსაც ეწოდება ფეთხაინი — სოლოლაკის მთის ვალთაზე; აქ არის ძველი ციხე-სიმაგრის „ყალას“ ნანგრევები; ეს ციხე-სიმაგრე აგებული იყო ჯერ კიდევ 368 წელს სპარსეთის მხედართმავარ უბარაბის მიერ. ფეთხაინი, როგორც ქალაქის რაიონი, წარმოიშვა ჯერ კიდევ მე-5 საუკუნეში. აქ დღემდე დაცულია შორეულ დროს აგებული აგურის შ