პროლეტარებო ყველა ქვეყნისა, შეერთდით!

ქომუნისტი

ს.ა.ფ.ს.რ. კ.პ.(ბ) ცენტრალური კომიტეტის, თბილისის კ-ის და ცაკის ორგანო

ოთხშაბათი
11
აგვისტო
1937 წ.
№ 183 (4984)

ფასი 10 კაპ.

დღეს გაზეთში

— გამოფენისათვის მზადება არადამაკმაყოფილებელია (მოწინავე)
— სსრ კავშირის ცაკის პრეზიდიუმის დადგენილებანი ამხ. ჩკალოვის, გაიდუკოვისა, ბელიაკოვისა და აკადემიკოს ნ. ვ. რუდნიცკის დაჯილდოების შესახებ
— დ. ზავრიევი — სტრატეგიული მდგომარეობა ხმელთაშუა ზღვაზე და აღმოსავლეთის სახელმწიფოთა ბლოკები (ფელეტონი)
— ვალ. გაბუნია — საკავშირო განოფენა (ფელეტონი).

უცხოეთში:
— იაპონიის ჯარებმა დაიკავეს ბეიპინი
— ჩინელთა მეკაჟუაცია იაპონიიდან
— ალფონს XIII მოლაპარაკება ესპანელ რესპუბლიკელებთან
— ესპანელ მეამბოხეებს უზუავნიან საომარ მასალას
— ამერიკის ესკადრის ვიზიტი იაპონიაში გადაიდო
— ამხ. გრომოვი, იუმაშევი და დანილინი ჩავიდნენ პარიზში
— გერმანელ ფაშისტთა ძირგამომთხრელი — მუშაობა სტრასბურგეთში.
— საბჭოთა სპორტსმენების დიდი წარმატება.

გამოფენისათვის მზადება არადამაკმაყოფილებელია

მომავალი წლის პირველ აგვისტოს უძლეველი საბჭოეთის ცენტრში—მოსკოვში გაიხსნება სრულიად-საკავშირო სასოფლო-სამეურნეო გამოფენა.

გამოფენაზე წარმოდგენილი იქნება გაძარჯვებული სოციალიზმის ქვეყნის მსოფლიოში ყველაზე მოწინავე სასოფლო მეურნეობის უდიდეს წარმატებათა ნიმუშები.

სრულიად-საკავშირო სასოფლო-სამეურნეო გამოფენა თვალსაჩინო დემონსტრაცია იქნება იმ უდიდესი მიღწევებისა, რომლებიც მოპოვებულია ლენინ-სტალინის პარტიის ხელმძღვანელობით. გამოფენა ნათელყოფს სოციალისტური საწარმოო ურთიერთობის საფუძველზე საწარმოო ძალთა უდიდეს გაქანებას, მათს არაჩვეულებრივ ზრდას.

პარტია და ხელისუფლება განსაკუთრებულ ყურადღებას აქცევენ გამოფენისათვის მზადებას. კარგა ხანია მას აქეთ, რაც პრესაში გამოქვეყნდა სრულიად-საკავშირო სასოფლო-სამეურნეო გამოფენის კომიტეტის დადგენილება გამოფენაში მონაწილეობის უფლების მოპოვების შესახებ, მოწონებული საკ. კ. პ. (ბ) ც. კ-ის და სახკომსაბჭოს მიერ. პრესაში გამოქვეყნებული იყო საკ. კ. პ. (ბ) ც. კ-ის დადგენილებაც ამავე საკითხზე. სამიწათმოქმედო ორგანოებს ამ დადგენილებით მიცემული ჰქონდათ ამმწურავი, უაღრესად კონკრეტული მითითებანი სასოფლო-სამეურნეო გამოფენისათვის მზადების ბოლშევიკურად გაშლის შესახებ. მაგრამ გამოფენისათვის დღემდე წარმოებული მზადება სრულიად არადამაკმაყოფილებელია. ხალხის უბოროტესი და უსაზიზღრესი მტრები შ. მათიკაშვილი და ა. ურუშაძე დიდხანს ედგნენ სათავეში გამოფენის რესპუბლიკურ კომიტეტს. ბუნებრივია, რომ მათ მავნებლურად ჩაშალეს გამოფენისათვის მოსამზადებელი მუშაობა. სასოფლო-სამეურნეო გამოფენის რესპუბლიკური კომიტეტის აპარატში მოკალათებულნი: ს. ლეკიშვილი, ტ. იაშვილი და ა. კიზირია ხალხის მტრებს უწყობდნენ ხელს. კომიტეტი სრულ უმოქმედობას იჩენდა.

ადგილობრივი პარტიული, საბჭოთა და სამიწათმოქმედო ორგანიზაციების მუშაობის შემოწმებამ ნათელჰყო, რომ მთელ რიგ შემთხვევებში ისინი უგულებელჰყოფენ გამოფენისათვის მოსამზადებელი მუშაობის გაშლას. „კომუნისტში“ ამის შესახებ ორა ერთი და ორი წერილი დაიბეჭდა, მაგრამ ჯეროვანი დასკვნები ჯერ კიდევ არ არის გამოტანილი.

15 ივლისისათვის უნდა დაეშთაგრებინათ მტს-ებისა, კოლმეურნეობებისა, საბჭოთა მეურნეობებისა და ბრიგადებისათვის საკავშირო სასოფლო-სამეურნეო გამოფენის კომიტეტის დადგენილების გაცნობა და გაეშალათ სოციალისტური შეჯიბრება. მაგრამ ეს სამუშაო დღემდე ყველგან არ არის დამთავრებული.

ვერცერთი რაიონი ვერ დაიკვეხნის სასოფლო-სამეურნეო გამოფენისათვის მოსამზადებელი მუშაობის დროულად და ხარისხბრივად გაშლას. განსაკუთრებით კი ამ მხრივ ჩამორჩენილი არიან სიღნაღის, გორის, ხაშურის, თელავის, ზუგდიდის, მახარაძის და ლანჩხუთის რაიონები.

სამუშაოთა მორიგეობით წარმოების მავნე პრაქტიკა ჯერ კიდევ არ არის აღმოფხვრილი. ბევრი მუშაკისგან გაიგონებთ „რა დროს გამოფენაზე ლაპარაკია, როცა მოსავლის აღება გაჩაღებულიო“. ასეთ ვაი—მუშაკებს ავიწყდებათ, რომ მიმდინარე სასოფლო-სამეურნეო საძუშაოს მაღალხარისხოვანად შესრულებისათვის ბრძოლაა განუყოფელად უნდა დავუკავშიროთ სრულიად-საკავშირო სასოფლო-სამეურნეო გამოფენაში მონაწილეობის უფლების მოპოვებისათვის ბრძოლა.

მიწსახკომის ახალმა ხელმძღვანელობამ განაახლა სასოფლო-სამეურნეო გამოფენის რესპუბლიკური კომიტეტის ხელმძღვანელობაც. ახლა ამოცანა ის არის, რომ დაუყოვნებლივ ლიკვიდირებულ იქნას მავნებლობის შედეგები და სასწრაფოდ გაიშალოს გამოფენისათვის მოსამზადებელი მუშაობა.

მიწსახკომის სამმართველოები აშკარად არადამაკმაყოფილებლად ხელმძღვანელობენ რაიონებს, კოლმეურნეობებს, მტს-ებს გამოფენისათვის მოსამზადებელი მუშაობის გაშლაში. ისინი დაკმაყოფილდნენ ადგილებისათვის საერთო ხასიათის წერილობითი მითითებების მიცემით. ადგილებზე არ ამოწმებენ ნამდვილ მდგომარეობას და არ ღებულობენ გადამჭრელ ზომებს იმათ წინააღმდეგ, ვინც დაუდევრად აქიანურებს გამოფენაში მონაწილეობის უფლების მოპოვებისათვის მოსამზადებელი მუშაობის გაშლას.

არ შეიძლება დამაკმაყოფილებლად ჩაითვალოს დღემდე წარმოებული მუშაობა ეჭსპონატების შერჩევისა და შეგროვება-შენახვის საქმეში. ბევრგან უკვე მოათავეს პუროელის აღება და ლეწვა, ხოლო ეჭსპონატები არ შეუგროვებიათ, არ შეუნახავთ.

დრო დაყოვნებას არ ითმენს. რაიონების პარტიულმა, საბჭოთა და სამიწათმოქმედო ორგანოებმა ახლავე უნდა მიიღონ გადამჭრელი ზომები, რათა ორდენოსანი საქართველოს არცერთი მტს, კოლმეურნეობა, საბჭოთა მეურნეობა, ბრიგადა არ დარჩეს სრულიად-საკავშირო სასოფლო-სამეურნეო გამოფენაში მონაწილეობის უფლების მოპოვებისათვის გაშლილ სოციალისტურ შეჯიბრებაში ჩაუბმელი.

მიწსახკომი, მასთან არსებული გამოფენის კომიტეტი და სამმართველოები სათავეში უნდა ჩაუდგნენ რაიონებს შორის სოციალისტური შეჯიბრების ბოლშევიკურად გაშლას.

მტკიცედ უნდა გვახსოვდეს, რომ საკავშირო სასოფლო-სამეურნეო გამოფენაში მონაწილეობის უფლების მოპოვებისათვის ბრძოლა მარტო სადღეისო საკითხი როდია. ამ მიმართულებით მუშაობა უნდა სწარმოებდეს სისტემატურად, ყოველდღიურად მომავალი წლის პირველ აგვისტომდე.

ორდენოსან საქართველოს, რომელსაც დიდი სტალინის თანამებრძოლი ამხ. ლ. ბერია ხელმძღვანელობს, ყველა შესაძლებლობა მოეპოვება, რომ სრულიად-საკავშირო სასოფლო-სამეურნეო გამოფენაზე მოძმე მოკავშირე რესპუბლიკებს შორის მეტად საპატიო და თვალსაჩინო ადგილი დაიკავოს. შესაძლებლობა სინამდვილედ უნდა ვაქციოთ. ეს კი მხოლოდ ჩვენზეა დამოკიდებული.

საბჭოთა კავშირის გმირების ამხ. ჩკალოვის, გაიდუკოვისა და ბელიაკოვის დაჯილდოების შესახებ

სსრ კავშირის ცენტრალური აღმასრულებელი კომიტეტის დადგენილება

მოსკოვი — ჩრდილოეთის პოლუსი — ამერიკის შეერთებული შტატების მარშრუტით გმირული, პირველად შესრულებული ძირდაუშვებელი გადაფრენის განხორციელებისათვის, სსრ კავშირის ცენტრალური აღმასრულებელი კომიტეტი **ადგენს:**

1. დაჯილდოებულ იქნან წითელი დროშის ორდენით საბჭოთა კავშირის გმირები:

ვ. პ. ჩკალოვი—„ანტ—25“-ის ეკიპაჟის მეთაური,
გ. ფ. ბაიდუკოვი—მეორე პილოტი,
ა. ვ. ბელიაკოვი—შტურმანი.

2. მიეცეთ ერთდროული ფულადი ჯილდო გადაფრენის მონაწილეებს: ვ. პ. ჩკალოვს, გ. ფ. ბაიდუკოვს და ა. ვ. ბელიაკოვს თვითეულს ოცდაათი ათასი მანეთი.

სსრ კავშირის ცენტრალური აღმასრულებელი კომიტეტის თავმჯდომარე მ. კალინინი.

სსრ კავშირის ცენტრალური აღმასრულებელი კომიტეტის მდივანი: ა. გორკინი.

მოსკოვი, კრემლი.
1937 წლის 9 აგვისტო.

◇ ◇ ◇

აკადემიკოს ნ. ვ. რუდნიცკის შრომის წითელი დროშის ორდენით დაჯილდოების შესახებ

სსრ კავშირის ცენტრალური აღმასრულებელი კომიტეტის დადგენილება

სსრ კავშირის ცენტრალური აღმასრულებელი კომიტეტი **ადგენს:**

სასელექციო საქმეში განსაკუთრებული მეცნიერული დამსახურებისათვის და ჩრდილოეთში ხეხილ-კენკრის მცენარეთა გავრცელებისათვის—დაჯილდოებულ იქნას აკადემიკოსი ნიკოლოზ ვასილის-ძე რუდნიცკი შრომის წითელი დროშის ორდენით.

სსრ კავშირის ცენტრალური აღმასრულებელი კომიტეტის თავმჯდომარე მ. კალინინი.

სსრ კავშირის ცენტრალური აღმასრულებელი კომიტეტის მდივანი: ა. გორკინი.

მოსკოვი, კრემლი.
1937 წლის 9 აგვისტო.

ორდენოსანმა კომბაინერმა კ. ბორინმა აიღო მოსავალი 1.910 ჰექტარზე

დონის-როსტოვი, 9 აგვისტო (საქდესი). ორდენოსანი კომბაინერი კონსტანტინე ბორინი თავის თანაშემწეებთან — უმაკოვთან და კოპიტთან ერთად ახლა მუშაობს მოსავლის აღებაზე კუშჩევის მარცვლეულობის საბჭოთა მეურნეობაში, სადაც მან აიღო მოსავალი 564 ჰექტარზე. ბორინმა ამ სეზონში სულ აიღო მოსავალი 1.910 ჰექტარზე.

მდგომარეობა ესპანეთში

ჩრდილოეთის დაცვის კომიტეტი

პარიზი, 8 აგვისტო (საქდესი). ჰავასის სააგენტოს ცნობით, ესპანეთის მთავრობამ მოაწყო ჩრდილოეთ ესპანეთის დაცვის კომიტეტი. კომიტეტი იმყოფება ქალაქ სანტანდერში. დაცვის კომიტეტის ძალაუფლება ვრცელდება მთელ რესპუბლიკურ ჩრდილოეთზე. დაცვის კომიტეტის თავმჯდომარედ დანიშნულია ჩრდილოეთის არმიის სარდალი, კომიტეტის წევრებად —ცენტრალური მთავრობის რწმუნებულები სანტანდერსა და ასტურიაში, ბასკთა ქვეყნის მთავრობის რწმუნებული, ერთი წარმომადგენელი სანტანდერიდან და ერთიც — ოვიედოდან. კომიტეტის ამოცანებში შედის მთავრობის რწმუნებულთა და სამხედრო სარდლობის მოქმედების შეთანხმება, გამარჯვებისათვის ყველა აუცილებელი ღონისძიების მიღება და ცენტრალური მთავრობის გადაწყვეტილებათა ცხოვრებაში გატარება.

ალფონს XIII მოლაპარაკება ესპანელ რეაქციონერებთან

პარიზი 6 აგვისტო (საქდესი). საფრანგეთის მთელი რიგი გაზეთები იუწყებიან, რომ საიდუმლო მოლაპარაკება სწარმოებს ესპანეთის ყოფილ მეფე ალფონსსა, რომელიც ამჟამად ლოზანაში იმყოფება, და საზღვარგარეთიდან ჩამოსულ რეაქციონერ ესპანელ პოლიტიკურ მოღვაწეებს შორის. ლოზანაში მოელიან ხილ რობლესს, რომელიც ასრულებს ფრანკოს დავალებებს ლონდონში. ფიქრობენ, რომ ალფონსის ახლანდელი შეხვედრანი დაკავშირებულია მეამბოხეების მიერ ხელში ჩაგდებულ ტერიტორიაზე მონარქიის რესტავრაციის გეგმებთან.

ფაშისტური ფეიერი სევილიაში

ლონდონი, 9 აგვისტო (საქდესი). ეჭსჩენჯ ტელეგრაფის სააგენტოს გიბრალტარელი კორესპონდენტი გადმოგვცემს სევილიის საპყრობილეში სამი თვის პატიმრობის შემდეგ გიბრალტარში მისული პირის ნაამბობს ფაშისტური ტერორის შესახებ. ამ პირმა თავის თვალით ნახა, თუ როგორ ხვრეტდნენ ფაშისტები ტყვიამფრქვევებით ყოველდღე სევილიის საპყრობილის პატიმრებს. დახვრეტილთა რიცხვი 50 კაცს აღწევს დღეში. ერთ კამერაში იმყოფება 80 ქალი, რომელთაც არ აქვთ შესაძლებლობა წოლელა დაიძინონ. ერთხელ ეს ქალები ინახულა მღვდელმა, მაგრამ მათ არ მოისურვეს მასთან ლაპარაკი, მღვდელი მათ დაუმუქრა, რომ შურს იძიებდა; ცოტა ხნის შემდეგ გამოცხადდნენ ძალოკოელები ჯოხებითა და მათრახებით და სასტიკად სცემეს მათ. გაუპატიურების ბევრი შემთხვევაც იყო. ფაშისტები ხვრეტდნენ 15 წლის ვაჟებს მხოლოდ იმისათვის, რომ ისინი მისალმების ნიშნად მაღლა სწევდნენ მუშტს. მეამბოხეთა ჯარისკაცები, რომლებიც ფრონტიდან ჩამოჰყავთ საპყრობილეში, ამბობენ, რომ მეამბოხეთა ჯარში მყოფი ესპანელი ოფიცრები და ჯარისკაცები ცდილობენ გამოიქცნენო. ძალიან სიტყვით, სევილია ავსილია იტალიელებითა და გერმანიის ჯარებით და გადაქცეულია უცხოელთა სამხედრო ბანაკად.

ესპანელ მეამბოხეებს უგზავნიან საომარ მასალას

ლონდონი, 9 აგვისტო (საქდესი). „დეილი ჰერალდის“ კორესპონდენტი, რომელიც ჰამბურგიდან დაბრუნდა, იუწყება, რომ უკანასკნელ კვირეებში ესპანელ მეამბოხეებისათვის საომარი მასალის გაგზავნა გერმანიიდან ძლიერ გაიზარდა. ჰამბურგის ზოგიერთ დიდ ნავმისადგომში მხოლოდდამხოლოდ ესპანეთისათვის იტვირთებოდა გემები. „პარკერ-ჰაფენის“ ნავმისადგომში უმთავრესად იტვირთება ქიმიური ტრესტის პროდუქტები, აგრეთვე დინამიტი. ესპანეთში გასაგზავნი ზოგიერთი ტვირთი, დამალვის მიზნით, ოფიციალურად ვითომ შანხაიში იგზავნება. ამ შემთხვევებში ლაპარაკია საომარ მასალაზე, რომელიც ესპანელ მეამბოხეებს ეგზავნებათ უშუალოდ რეიხსვერის არსენალებიდან.

მეამბოხეთა მხეცობა

ვალრიდი, ფებუსის სააგენტო გიბრალტარიდან იტყობინება, რომ ესპანელი მეამბოხეები გიბრალტარის სრუტის სანაპიროზე საფორტიფიკაციო მუშაობაში იყენებენ დაპატიმრებულ რესპუბლიკელთა შრომას. როგორც სააგენტო მიუთითებს, ამათუმ უბანზე სამუშაოთა დამთავრების შემდეგ ყველა დაპატიმრებულს მაშინვე ხვრეტენ, რათა გაქცევის შემთხვევაში მათ ვერ შესძლონ მხილება, იმ პუნქტების დასახელებაა, სადაც მძიმე ქვემეხებია, და ა. შ. ხარტო ერთ დღეს, 21 ივლისს დახვრიტეს ამ სამუშაოთა 60 მონაწილე. რამდენიმე რესპუბლიკელმა მახეირხა გაქცეულიყო გიბრალტარში და ეამბნა ფაშისტ მეამბოხეთა გაუგონარ მხეცობაზე.

გამოქცეულნი ადასტურებენ, რომ აფორტიფიკაციო სამუშაოები სწარმოებს იტალიელ და გერმანელ სპეციალისტთა ხელმძღვანელობით. (საქდესი).

მოწოდება რესპუბლიკურ ესპანეთთან სოლიდარობისათვის

პარიზი, 8 აგვისტო (საქდესი). „ლუმანიტეს“ ცნობით, ტრიესტში (იტალია) სამთამადნო მუშებმა გავრცელეს დიდძალი ფურცლები, რომლებიც მოუწოდებენ რესპუბლიკურ ესპანეთთან სოლიდარობისაკენ.

ენრიკე ლისტერი

ესპანეთის რესპუბლიკური არმიის უპოპულარესი მხედართმთავარი, დივიზიის მეთაური

ფოტო რ. კარმენასა

ამერიკის ესკადრის ვიზიტი იაპონიაში გადაიდო

ვაშინგტონი, 9 აგვისტო (საქდესი). ამერიკის შეერთებული შტატების საზღვაო სამინისტრო უწყება, რომ ამერიკის სამხედრო-საზღვაო ფლოტის ესკადრის ვიზიტი იაპონიაში, რაც სექტემბერ - ოქტომბრისათვის იყო განზრახული, გადაიდო განუსაზღვრელი ვადით. ესკადრის შემადგენლობაში უნდა შესულიყო აზიური ესკადრის გემები: საფლაგმანო ხომალდი „აუგუსტა“ და 4 საესკადრო ნაღმოსანი. როგორც ვიცით, ეს ესკადრა ამასწინათ იყო მეგობრული ვიზიტით ვლადივოსტოკში. საზღვაო სამინისტრო არ ხსნის, თუ რა მიზეზით გადაიდო ვიზიტი იაპონიაში. მაგრამ, ასოშიეტედ პრესის საააგენტო, ეყრდნობა რა პასუხისმგებელი წრეებიდან მიღებულ ცნობებს, აღნიშნავს, რომ ამერიკის შეერთებული შტატების მთავრობას სურს ზემოდაღნიშნული ხომალდები „იმყოფებოდეს ჩინეთის წყლებში, ბეიპინის მახლობლად, ამერიკის ინტერესების პოტენციური დაცვისათვის“.

„აუგუსტა“ ამჟამად იმყოფება ცინდაოში, საესკადრო ნაღმოსნები კი—ჩიფუში.

ამხ. გრომოვი, იუმაშევი და დანილინი ჩავიდნენ პარიზში

პარიზი, 9 აგვისტო (საქდესი) დღეს საღამოს ჰავრიდან პარიზში ჩამოვიდნენ ტრანსპოლარული გადაფრენის გმირები, პირდაპირი ხაზით შორი გაფრენის მსოფლიო რეკორდის დამმყარებელნი, სტალინური ეპოქის ლირსეული შვილნი—ამხ. გრომოვი, იუმაშევი და დანილინი, რომლებიც ამერიკის შეერთებული შტატებიდან საბჭოთა კავშირში ბრუნდებიან.

ჯერ კიდევ მატარებლის მოსვლამდე დიდხნით ადრე პარიზის სენ ლაზარის ვაგზალს ავსებს მრავალრიცხოვანი ხალხი, რომელიც მოვიდა იმისათვის, რომ მიესალმოს მფრინავებს, ვინც მარადი დიდებით შემოსა საბჭოთა ავიაცია. შემგებებელთა შორის არიან საბჭოთა კავშირის სრულუფლებიანი წარმომადგენელი ამხ. სურიცი, სავაჭრო წარმომადგენელი ამხ. პოპოვი, ავიაციის მინისტრის პიერ კოტის წარმომადგენელი —მისი კაბინეტის უფროსი მულენი, საფრანგეთის ავიაციის გენერალური შტაბის წარმომადგენელი კაპიტანი დრონო, სსრ კავშირის სრულუფლებიანი წარმომადგენლობის შემადგენლობა პარიზში, საბჭოთა სამხედრო-საჰაერო ატაშეს თანაშემწე მაიორი დიაკონოვი, დეპუტატთა პალატის, საავიაციო კომისიის თავმჯდომარის მოადგილე ვიანი კუტიურიე, საფრანგეთის ავიაციის წარმომადგენლები, ამჟამად პარიზში საგასტროლოდ მყოფ მოსკოვის საშხატვრო აკადემიური თეატრის გამოჩენილი წარმომადგენლები, გმირ მფრინავთა ცოლები გრომოვა, იუმაშევა და დანილინა, საფრანგეთის, საბჭოთა და უცხოეთის პრესის მრავალი წარმომადგენელი, საბჭოთა კოლონია პარიზში და მრავალრიცხოვანი საზოგადოება.

ვაგონიდან გამოსვლის შემდეგ სულ რამდენიმე წამმა გაიარა, და ამხ. გრომოვი, იუმაშევი და დანილინი პირდაპირ ყვავილთა თაიგულებში ჩაეფლნენ. საბჭოთა მფრინავებზე მძაფრი იერიში მიაქვთ ფოტორეპორტიორებს. განუწყვეტლივ ელავს მაგნიუმი.

ბოლოს, მფრინავები მიდიან გასასვლელისაკენ. მათ მიჰყვებიან შეხვედრის უამრავი მონაწილენი. ვაგზლის კარებთან—ენტუზიაზმის ახალი აფეთქება, შემხვედრთა ახალი ჯგუფები. საბჭოთა მფრინავებს, რომლებიც ავტომობილში სხდებიან, მიესალმებიან შეძახილებით: „გაუმარჯოს საბჭოთა კავშირს!“, „გაუმარჯოს საბჭოთა ავიაციას!“, „საბჭოები ყველგან!“ ვაგზლიდან ავტომობილებით მიმავალ მფრინავებს „ინტერნაციონალის“ მძლავრი ჰანგებით აცილებენ.

პარიზში მფრინავები რამდენიმე დღეს დაჰყოფენ.

საბჭოთა სპორტსმენების დიდი წარმატება

პარიზი, 9 აგვისტო (საქდესი). როგორც იუწყებოდნენ, გუშინ გამარჯვება მოიპოვეს საბჭოთა სპორტსმენებმა — გოლოვკინმა, შამანოვამ, სერაფიმ ზნამენსკიმ და ფეტბურთელთა გუნდმა „სპარტაკმა“. 400-მეტრიან გარბენაში პირველი მივიდა საბჭოთა სპორტსმენი ლიულკო. დაბრკოლებებით რბენაში 65 მეტრზე ტუროვამ და კარპოვიჩმა 25 მეტრით გაუსწრეს წინ თავის კონკურენტებს. სიგრძეზე ხტომაში ქალებისათვის პირველი ადგილი დაიკავეს კარპოვიჩმა და ტუროვამ. დისკოს ტყორცნაში მამაკაცთა შეჯიბრებისას პირველი ადგილი დაიკავა ლიიხოვმა, ქალთა შეჯიბრებისას — სინიცკაიამ. საღამოთი ტურნირის აუზში საბჭოთა მცურავმა ბოიჩენკომ საუცხოო ბრასით 1 წუთსა და 8,8 წამში გასცურა 100 მეტრი. სპეციალურმა ექსპერტებმა მისი სტილი უნაკლოდ სცნეს.

ამის შემდეგ ბოიჩენკო კვლავ გადაეშვა წყალში და გვიჩვენა საუცხოო ბრასი 300 მეტრზე.

მუშათა სასპორტო ფედერაციის გენერალურმა მდივანმა, რომელიც სიტყვით გამოვიდა, აღნიშნა საბჭოთა კავშირის ბრწყინვალე მიღწევები სპორტის დარგში. გაზეთები ვრცელ სტატიებს უძღვნიან საბჭოთა სპორტსმენების დიდ წარმატებებს.

◇ ◇ ◇

ამხ. ს. ბ. ზოდიონჩენკო—რსფსრ სახკომსაბჭოს თავმჯდომარის მოადგილე

სრულიად-რუსეთის ცენტრალური აღმასრულებელი კომიტეტის დადგენილებით ამხ. სიმონ ბორისის-ძე ზოდიონჩენკო დამტკიცებულია რუსეთის სფსრ რესპუბლიკის სახალხო კომისართა საბჭოს თავმჯდომარის მოადგილედ.

ჩინეთის ამბები

იაპონიის ჯარებმა დაიკავეს ბეიპინი

ლონდონი, 9 აგვისტო (საქდესი). იაპონიის ჯარები გუშინ სავსებით დაეუფლნენ ძალაუფლებას ბეიპინში. იაპონიის ოთხი ათასმა ჯარისკაცმა გაიარა ქალაქში და დაიკავა ჩინელთა მთავარი ყაზარმები. ქვეითი ჯარის ნაწილებს გარდა ბეიპინში გაიგზავნა ცხენოსანი რაზმები, 15 ტანკი, 10 მძიმე ქვემეხი, ველი არტილერიის ბატარიები, საბარგულები და დიდძალი საჭურველი და სამხედრო ქონება.

იაპონიის ჰროვოკაცია შანხაიში

შანხაი, 9 აგვისტო (საქდესი). დღეს, საღამოს 5 საათზე, იაპონელმა მეზღვაურებმა ავტომობილიდან შახხაის მიდამოებში აუტეხეს სროლა ხუნჯაოს საშხედრო აეროდრომის მცველ რაზმს, რომელიც ჩინელებისაგან შესდგებოდა. სროლის დროს მოკლულია ერთი იაპონელი და დაჭრილია 2 ჩინელი. ჩინეთის პოლიციამ და მცველმა ჯარებმა გაგზავნეს რაზმები აეროდრომისაკენ მიმავალი გზატკეცილის დასაცავად. გზატკეცილზე სროხრიან სანგრებს. მოელიან დიდ ამბებს.

იაპონია-ჩინეთის მოლაპარაკების ირგვლივ

ტოკიო, 9 აგვისტო (საქდესი). გაზეთ „ნიცი ნიცის“ საღამოს გამოცემაში გამოქვეყნებულია შანხაელი კორესპონდენტის კორესპონდენცია „ნანკინის ცდაზე განაახლოს დიპლომატიური მოლაპარაკება იაპონიასთან“. სავსებით ცხადია, სწერს კორესპონდენტი, რომ ნანკინის სურვილი დაიწყოს დიპლომატიური მოლაპარაკება მხოლოდ მორიგი ჩინური მანევრია, ვინაიდან „სანამ ნანკინის ჯარი დიდ დამარცხებას არ იგემებს, მანამდე ნანკინის შთავრობას არ შეიძლება ჰქონდეს სერიოზული მისწრაფება მშვიდობიანობისადმი“. ნამდვილი დიპლომატიური მოლაპარაკება დაიწყება მხოლოდ მას შემდეგ, როდესაც იაპონიის ჯარები სერიოზულად დამარცხებენ ომში ნანკინის ჯარებს. მაშინ იაპონია შესძლებს მიაღწიოს იმას, რომ ნანკინმა უარი სთქვას ანტიიაპონურ პოლიტიკაზე. ახლანდელ პირობებში კი ზედმეტია ფიქრი ჩინეთ-იაპონიის ურთიერთობის დიპლომატიური გზით მოგვარებაზე.

იაპონიის არმიაში მობილიზებულთა ოჯახების დახმარების შესახებ

ტოკიო, 9 აგვისტო (საქდესი). მობილიზებულ რეზერვისტთა ოჯახების საკითხი უკანასკნელ დროს მსხვილ სოციალურ და პოლიტიკურ პრობლემად იქცა იაპონიაში, რაც მოწმობს მობილიზაციის ფართო გაქანებას. მიწსეიტოს, სეიუკაის და სიაკაი ტაისიუტოს საპარლამენტო ფრაქციებმა საჭიროდ დაინახეს 4 აგვისტოს შეეტანათ ქვედა პალატაში რეზოლუცია, რომელიც მოუწოდებს მთავრობას „მიიღოს სათანადო ღონისძიებანი ჯარში გაწვეულთა ოჯახების დასახმარებლად“. გაზეთებმა „ნიცი ნიციმ“ და „იომიურიმ“ მოწონავე სტატიები უძღვნეს ამ პრობლემას. ამ მოწონავე სტატიებში, სხვათა შორის, ნათქვამია, რომ „ჩრდილო ჩინეთში იაპონიის ჯარების გაგზავნის დროიდან მრავალრიცხოვან ოჯახთა მეთაურები გაწვეული არიან მოქმედ არმიაში და ეს ოჯახები ბევრ შემთხვევაში ისე დარჩნენ, რომ არსებობისათვის საჭირო სახსრების არავითარი წყარო არ გააჩნიათ“.

იაპონიის ფინანსიურ-ეკონომიური მდგომარეობა

ტოკიო, 7 აგვისტო (საქდესი). ჩრდილო-ჩინეთში „ინციდენტის“ წამოჭრის მომენტიდან უკვე ერთმა თვემ განვლო. მაგრამ, იაპონიის პოლიტიკური და ეკონომიური წრეების აზრით, ეს, შედარებით მოკლე ვადაც კი საკმარისი აღმოჩნდა იმისათვის, რათა თავი ეჩინა სოციალური და ფინანსიურ-ეკონომიური ხასიათის მთელ რიგ საშიშ მოვლენებს, რომლებიც მეტად დიდ შეშფოთებას იწვევენ იაპონიის ფინანსიურ-ეკონომიურ წრეებში. გაზეთები უწინარეს ყოვლისა აღნიშნავენ, რომ ხარჯები გადიდდა უპრეცედენტო ოდენობამდე, რაც აღემატება იაპონიის ეკონომიურ ძალღონეს.

იმის გამო, რომ მიღებულ იქნა დამატებითი ბიუჯეტები ჩრდილო-ჩინეთის ამბებთან დაკავშირებულ ხარჯების დასაფარავად, გასავლის თანხა გაიზარდა 3 მილიარდ 410 მილიონ იენამდე. ყოველივე ეს ჰქმნის ფულის ინფლაციის და იეხიუ კურსის დაცემის საფრთხეს, ხელს უწყობს ფასების შემდგომ ზრდას და მთავრობის საფინანსო ეკონომიურ პოლიტიკას ჩაშლას უქადის.

უნდა აღინიშნოს, რომ მხოლოდ წინასწარი ცნობებით, იაპონიის საქონლის ექსპორტი ჩინეთში ივლისის განმავლობაში უკვე თითქმის სანახევროდ შემცირდა, ხოლო აგვისტოში ეს შემცირება, ცხადია, უფრო ფართო ხასიათს მიიღებს.

ჩრდილო-ჩინეთის ამბებთან დაკავშირებთ ფასების გადიდება უკვე მომხდარი ფაქტია. მუშათა ხელფასი არა მარტო კვლავ ჩამორჩება სიძვირის ზრდის ტემპებს, არამედ, იაპონიის ბანკის ცნობების შიხედვით, შემცირდა კიდეც. მაგალითად, სახელმწიფო საწარმოებში მუშათა ხელფასი მაისში, აპრილთან შედარებით, 3,5 პროცენტით შემცირდა.

„იაპონელთა განზრახვის მოსინჯვა“

ტოკიო, 8 აგვისტო (საქდესი). როგორც გაზეთი „ხოცი“ იუწყება, ნანკინის სამხედრო საბჭომ ჩახ კაი-შის მისცა უფლება გადასჭრას საკითხი „ომი თუ ზავი“. ამასთან დაკავშირებით ჩან კაი-შიმ გადასწყვიტა გაგზავნოს შანხაიში პირადი წარმომადგენელი კავაგოესთან შესახვედრად „იაპონიის განზრახვის მოსინჯვის“ მიზნით.

ჩინელთა ევაკუაცია იაპონიიდან

ნანკინი, 8 აგვისტო (საქდესი). თათბირზე საგარეო საქმეთა მინისტრის, ფინანსთა მინისტრის, კავშირგაბმულობის მინისტრის, საზღვარგარეთ მცხოვრები ჩინელების საქმეთა კომისიის წარმომადგენლების მონაწილეობით გადაწყდა იაპონიაში მცხოვრებ ყველა ჩინელის ევაკუაცია. ეს გადაწყვეტილება დაამტკიცა მთავრობამ.

ტოკიო, 9 აგვისტო (საქდესი). დომეი ცუსინის სააგენტოს ცნობით, დღეს კობედან ჩინეთში გაემგზავრა 400-მდე ჩინელი რეზიდენტი.

იაპონიის ჯარების ჩასვლა ბეიპინში

ტოკიო, 9 აგვისტო (საქდესი). დომეი ცუსინის ბეიპინელი კორესპონდენტი იუწყება, რომ 8 აგვისტოს ბეიპინში შევიდნენ იაპონიის ახალი ჯარები, კერძოდ მუდაგუცისა, კაიასმისა და ცუცუიას რაზმები.

◇

ჭომ მუნი სერიოზულად გახდა ავად

ნიუ-იორკი, 5 აგვისტო (საქდესი). სერიოზულად გახდა ავად ტომ მუნი, რევოლუციური პროფმუშაკი, რომელსაც სამუდამოდ პატიმრობა მიუსაჯეს უსაფუძვლო ბრალდებით, თითქოს მან პატრიოტული დემონსტრაციის დროს სან-ფრანცისკოში 1916 წელს მოაწყო აფეთქება. ტომ მუნის დაცვის კომიტეტი იუწყება, რომ საპყრობილის ადმინისტრაციამ მუნის უარი უთხრა სპეციალურ დიეტაზე, რომელიც ექიმმა დაუნიშნა. მუნი 21 წელიწადია იტანჯება საპყრობილეში.

ამხ. ს. ბ. ზოდიონჩენკო

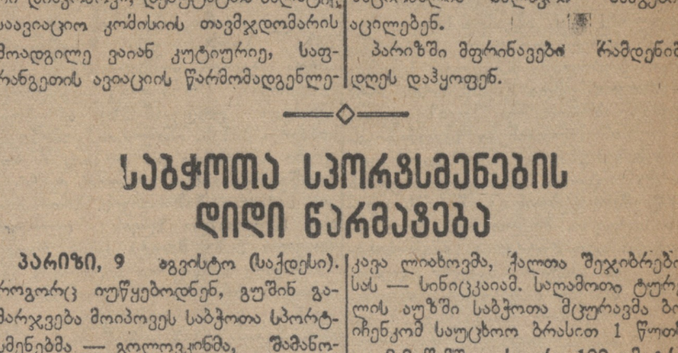

გერმანელ ფაშისტთა ძირგამომთხრელი მუშაობა საფრანგეთში

პარიზი, 9 აგვისტო (საქდესი). („იზვესტიის“ საკ. კორ.). თუ ვიმსჯელებთ უკანასკნელ დროს დაჭერილ და მხილებულ ვერმანელ ჯაშუშთა რიცხვის მიხედვით, რომლებიც საფრახგეთის მოსაზღვრე რაიონებში მუშაობდნენ, ცხადი გახდება, რომ ფაშისტურმა დაზვერვამ მნიშვნელოვნად გააძლიერა თავისი საქმიანობა. „პარი სუარის“ ცნობით, რემირმონში ჯაშუშ სუაიეა დაკატმრების შედეგად საფრანგეთის ხელისუფლებამ შეიპყრო აგრეთვე უცხოელი მეკავშირე, რომლის საშუალებით ჯაშუშ-რეზიდენტ სუაიეს კონტაქტი ჰქონდა შვეიცარიაში არსებული ფაშისტური აგენტურის ცენტრთან.

სუაიემ, ეფარებოდა რა ელექტრომოწყობილობის მაღაზიის აბრას, მოიკალათა რემირმონში—ზემო მოზელის დეპარტამენტის პატარა ქალაქში, რომელიც 100 კილომეტრითაც კი არ არის დაშორებული გერმანიის საზღვარს. მან მოახერხა მიეღო მუდმივი საშვები, რომლითაც მას შეეძლო სასაზღვრო პუნქტებით ეცლო გერმანიისა და შვეიცარიის საზღვრებზე. ოგი ძალიან ხშირად დადიოდა გერმანიასა და შვეიცარიაში, აგრეთვე ლებულობდა ძთელ რიგ საეჭვო პიოთ, რომლებიც, როგორც ახლა ირკვევა, შეკავშირე ჯაშუშები აღმოჩდნენ.

ფაშისტთა ჯაშუშის მხილებას ხელი შეუწყო საფრანგეთის ერთი სასაზღვრო გარნიზონის რიგითმა მეომარმა, რომელმაც ამ რამდენიმე დღის წინათ სამხედრო ხელისუფლებას განუცხადა, რომ სუაიე დიდ გასამრჯელოს დაპირდა მას იმისათვის, თუ მიაწოდებდა საიდუმლო დოკუმენტებს საფრანგეთის ტექნიკური ჯარების შესახებ. ინსცენირებულ იქნა დოკუმენტების გადაცემა, და სუაიე დაიპატიმრეს დანაშაულის ადგილზე.

სუაიეს საქმე ჩვეულებრივ ფარგლებს არ გასცილდებოდა, რომ პოლიციას მის ბინაზე ჩხრეკის დროს არ აღმოეჩინა საუცხოოდ შენიღბული რადიოგადამცემი. მხილებული სუაიე გამოტყდა, რომ ყოველდღიურად გადასაცემდა ხოლმე გერმანიის დაზვერვას დაშიფრულ ცნობებს.

◇ ◇ ◇

პასუხი გერმანიის პრესის ანტიჩეხოსლოვაკურ კამპანიაზე

პრაღა, 9 აგვისტო (საქდესი). ჩეხოსლოვაკიის გაზეთები დიდ ყურადღებას უთმობენ გერმანიის პრესის დაუსრულებელ ანტიჩეხოსლოვაკურ კამპანიას, რომლის საბაბი ამ შემთხვევაში ის გახდა, რომ აკრძალეს 6 ათასი ბავშვის გამგზავრება ჩეხოსლოვაკიიდან გერმანიაში საზაფხულო არდადეგებზე. ჩეხოსლოვაკიის გაზეთების უმეტესობა ჩეხოსლოვაკიის შინაგან საქმეთა სამინისტროს გადაწყვეტილებას გარკვევით და მკაფიოდ ასაბუთებს: გერმანიაში ამჟამად არსებული მძიმე სასურსათო მდგომარეობის დროს 6 ათასი ბავშვი, რომელთაც დასვენება და მკურნალობა ესაჭიროებათ, ნახევრად მშიერი იქნებაო.

„ჩესკე სლოვოს“ მოჰყავს ერთი ექიმის განცხადება გერმანიის სასურსათო მდგომარეობის შესახებ, რომელშიც ნათქვამია:

„გერმანიაში რძისა და კვერცხის დიდი ნაკლებობაა; ჩინეთიდან შეაქვთ ცუდი ხარისხის კვერცხი, რომელიც მთელი კვირეების განმავლობაში გზაშია, ცხიმების ნაცვლად ხმარობენ პარაფინის ზეთს და ა. შ.“ „განა შეიძლება ბავშვების გულდამშვიდებით გაგზავნა ამ სამოთხეში?—დაასკვნის გაზეთი.—სასაცილოა! გერმანიის პროპაგანდის ახალი ხრიკი არავითარ შთაბეჭდილებას არ მოახდენს“.

კიდევ უფრო ცხარედ გამოსთქვამს აზრს გაზეთი „ნედელნი ლისტი“ (სტრეჯიბრნოს ჯგუფის ორგანო). გაზეთი სწერს:

„ჩვენში ხე საკმაოდაა. განა ღირს ჩვენი ბავშვების გაგზავნა გერმანიაში, სადაც მათი საჭმელი იქნება ხისგან გაკეთებული შოკოლადი და სხვა „ხის საკვები პროდუქტები“. ასეთსავე აზრს გამოსთქვამენ „პრაგერ ფრაისი“, „პრავო ლიდუ“ და სხვა გაზეთები.

◇ ◇ ◇

წყალდიდობა

ტოკიო, 9 აგვისტო (საქდესი). დომეი ცუსინის სააგენტოს კორესპონდენტი იუწყება, რომ დიდი წვიმების გამო მდინარე იალუმ (კორეისა და მანჯურიის საზღვარზე) გადალახა ნაპირები და წყლით დაფარა 350 სახლი ანდუნში და 150 სახლი ლიუდასგოუში. წყალდიდობამ დიდი ზიანი მიაყენა პროვინციის სოფლის მეურნეობას.

ტოკიო, 9 აგვისტო (საქდესი). დომეი ცუსინის სააგენტოს სიტყვით, 7 აგვისტოს შეწყვეტილი მოძრაობა ანდუნ-მუკდენის რკინიგზაზე განზრახულია 10 აგვისტოს აღადგინონ.

წყალდიდობის გამო 4 აგვისტოს შესწყდა მოძრაობა ძიამუს-ტუმიეს რკინიგზაზე.

ტოკიო, 9 აგვისტო (საქდესი). დომეი ცუსინის სააგენტოს კორესპონდენტი ცურუგიდან იუწყება, რომ ფუკუის პრეფექტურაში წყალდიდობამ ათასზე მეტი სახლი წალეკა. წინასწარი ცნობების მიხედვით, სამ. მცხოვრები დაიღუპა. ბრინჯის ნათესებს დიდად დაზარალდა.

სამოქალაქო ომის გმირთა ხსოვნის უკვდავყოფა

ლენინგრადი, (საკ. კორ.), დიადი ოქტომბრის სოციალისტური რევოლუციის 20 წლისთავთან დაკავშირებით პსკოვის სახელმწიფო მუზეუმი პარტიულ და საზოგადოებრივ ორგანიზაციებთან ერთად შეუდგა ისტორიულ-რევოლუციური ძეგლების შესწავლას.

პსკოვის ოლქის ტერიტორიაზე დარჩენილია მრავალი ერთეული საფლავი და ძმათა სასაფლაოები წითელი არმიის მეთაურებისა და მებრძოლებისა, რომლებიც ინტერვენტების და კონტრრევოლუციური გენერლების ბანდებს ებრძოდნენ. ამჟამად არკვევენ ამ საფლავებს და იმ გმრთა სახელებს, რომლებიც მუშათა კლასის საქმისათვის დაიღუპნენ. ამ მუშაობაში ჩაბმული არიან სამოქალაქო ომის მონაწილენი.

ბულაკ-ბალახოვიჩის ბანდების მიერ დახოცილი წითელარმიელების სასაფლაო ახლა წარმოადგენს ადგილს, სადაც იმართება კოლმეურნეთა მიტინგები და საერთო კრებები. აქ იდგმება მემორიალური დაფა.

ასეთი ისტორიული ადგილი უკვე გამომჟღავნებულია 20. ყველა ამ ადგილას დაიდგმება ძეგლები და ობელისკები.

ყაზანის უნივერსიტეტში ვ. ი. ლენინის შესვლის 50 წლისთავი

ყაზანი, 9 აგვისტო (საქდესი). როგორც ვიცით, ვლადიმერ ილიასძე ლენინის ძმის, ალექსანდრე ულიანოვის სიკვდილით დასჯის შემდეგ, ულიანოვების ოჯახი სიმბირსკიდან ყაზანში გადასახლდა. 1887 წლის 25 (13) აგვისტოს ვლადიმერ ილიასძე ჩარიცხულ იქნა ყაზანის უნივერსიტეტის სტუდენტად.

წელს სრულდება ყაზანის უნივერსიტეტში ვლადიმერ ილიასძე ულიანოვის შესვლის 50 წლისთავი. ყაზანში ემზადებიან იმისათვის, რომ აღნიშნონ უნივერსიტეტში ლენინის შესვლის თარიღი. ყაზანის უნივერსიტეტის ამ აუდიტორიაში, სადაც ახალგაზრდა ულიანოვი მეცადინეობდა, გაიხსნება ლენინის ოთახი—საზოგადოებრივ მეცნიერებათა აუდიტორია. აუდიტორია მორთული იქნება გასული საუკუნის 80-ან წლების ნიმუშის ავეჯით.

გაიხსნება აგრეთვე გამოფენა მასალებისა, რომლებიც ასახავენ ლენინის ცხოვრებას ყაზანში. აქ წარმოდგენილი იქნება სტუდენტ ულიანოვის პირადი საქმე, მრავალი სხვა დოკუმენტი და სურათები, რომელთა ნაწილსაც გაგზავნის ლენინის მოსკოვის მუზეუმი.

◇ ◇ ◇

კოლმეურნე გლეხობა აქტიურად აწერს ხელს სესხზე

მოსკოვი, 9 აგვისტო (საქდესი). სსრ კავშირის თავდაცვის გახმოვანების სესხზე ერთსულოვანი ხელისმოწერით კოლმეურნე გლეხობა ცხადჰყოფს თავის უსაზღვრო ერთგულებას სოციალისტური სამშობლოსადმი. საბჭოთა ქვეყნის სოფლებს, უოშლაკებსა და აულებში კოლმეურნეთა მილიონები, ეჯიბრებიან რა ერთმანეთს, აძლევენ სახელმწიფოს სესხად თავიანთ სახსრებს. კოლმეურნეები და ერთპიროვნული მეურნეები არა მარტო ადიდებენ ხელისმოწერას წარსულ წელთან შედარებით, არამედ ანაღდებენ კიდეც ხელმოწერილ თანხას. მაგალითად, 1 აგვისტოსათვის უკრაინაში სესხზე ხელისმოწერის ანგარიშში კოლმეურნეებისაგან უკვე შემოვიდა 31.599 ათასი მანეთი. დნეპროპეტროვსკის ოლქის კოლმეურნეებმა თავიანთი ხელისმოწერა გაანაღდეს 53,3 პროცენტით. მათ ნაღდად შეიტანეს 13.801 ათასი მანეთი.

ბრწყინვალედ მიმდინარეობს ხელისმოწერა უზბეკეთის ყიშლაკებში. 7 აგვისტოსათვის კოლმეურნე დეკანებმა და ერთპიროვნულმა მეურნეებმა მისცეს სახელმწიფოს სესხად 71.181 ათასი მანეთი. უზბეკეთის სოფლებში შარშანდელი ხელისმოწერა სესხზე გადამეტებულ იქნა 13.271 ათასი მანეთით.

თურქმენეთის სს რესპუბლიკის კოლმეურნეთა შორის 7 აგვისტოსათვის სესხი გავრცელებულია 12.267 ათასი მანეთის რაოდენობით—1.564 ათასი მანეთით მეტი, ვიდრე გასულ წელს.

ტაჯიკეთის კოლმეურნეთა შორის სესხი რეალიზებულ იქნა 12.433 ათასი მანეთის რაოდენობით. შარშანდელი სესხი გადამეტებულია 1.166 ათასი მანეთით.

შარშანდელ ხელისმოწერას საგრძნობლად გადააჭარბეს აგრეთვე აზერბაიჯანის სს რესპუბლიკის კოლმეურნეებმა. მათ სახელმწიფოს სესხად მისცეს 22.476 მანეთი.

ყირგიზეთის სს რესპუბლიკაში სოფლად ხელისმოწერამ მიაღწია 9.567 ათას მანეთს და საგრძნობლად გადააჭარბა შარშანდელ ხელისმოწერას. საკოლმეურნეო სოფლებში ხელისმოწერა ყველგან შეუსუსტებელი აღტყინებით გრძელდება. („პრავდა“).

„ლენინიზმის საკითხები“ ბაშკირულ ენაზე

უფა, 9 აგვისტო (საქდესი). დაიბეჭდა და გამოვიდა ბაშკირულ ენაზე ამხანაგ სტალინის წიგნი „ლენინიზმის საკითხები“. წიგნი გამოცემულია 5.000 ტირაჟით, საუცხოო ყდაში, ყარგ ქაღალდზე. ბაშკირულ ენაზე „ლენინიზმის საკითხების“ გამოცემა საშუალებას მისცემს ბაშკირეთის მშრომელებს შეისწავლონ ლენინიზმი პირველი წყაროთი დედანებზე.

◇

ჭინამოელთა საზეიმო საღამო

ხოსკოვი, 9 აგვისტო (საქდესი). 9 აგვისტოს მოსკოვში გორკის სახელობის კულტურისა და დასვენების ცენტრალურ პარკში გაიმართა დინამოელთა საზეიმო საღამო, რომელიც შეწყობილ იქნა საზოგადოება „დინამოსა“ და მის გამოჩენილ სპორტსმენთა სსრ კავშირის ოლიმპიადებთან დაჯილდოებასთან დაკავშირებით. თავი მოიყარა საზოგადოება „დინამოს“ 3 ათასზე მეტმა აქტივისტმა.

საღამოზე წაკითხული იქნა ამხ. ნ. ი. ეჟოვის ბრძანება, რომელშიაც იგი მიულოცავს დაჯილდოებულ სპორტსმენებს.

კრებამ მჭეხარე ოვაციით მიიღო მისალმებანი ამხანაგების სტალინის, მოლოტოვისა და ეჟოვისადმი.

◇

წყალდიდობა სამხრეთ-ოსეთში

სტალინირი, 10 აგვისტო (ტელეგრაფით „კომუნისტის“ საკუთარი კორესპონდენტისაგან). მთებში მოსულმა კოკისპირულმა წვიმამ ოთახვეულებრივ აადიდა მდინარე ლიახვი. მდინარემ გადალახა ნაპირები და მოედო სოფლებს. დაგვრეულია რამდენიმე სახლი. წყალდიდობამ განსაკუთრებით დიდი ზიანი მიაყენა კუროორტ ჯავას. გაფუჭებულია მინერალური წყლების ყველა წყარო. წყალმა გაიტაცა და დაანარჩო ბევრი პირუტყვი.

დაზიანებულია ქ. სტალინირის ელსადგური და წყალსადენის ქსელი. ქალაქი უწყლოდ და უსინათლოდ დარჩა. სამი საათის განმავლობაში მდინარეს განუწყვეტლივ მოჰქონდა ხის დიდი მორები. არის ადამიანთა მსხვერპლიც.

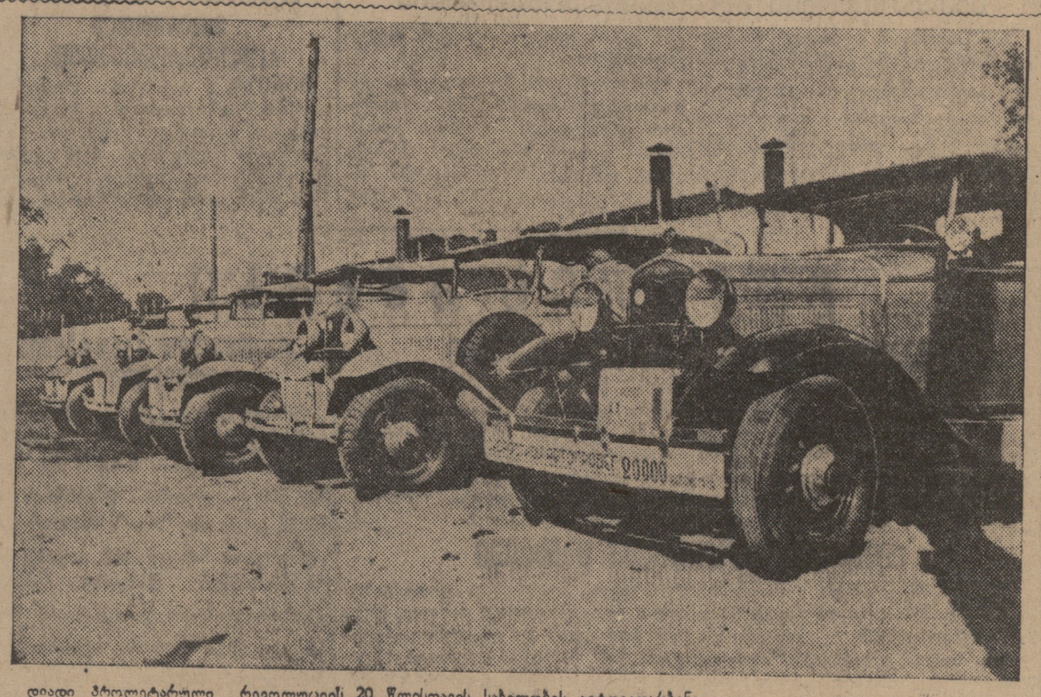

დიადი პროლეტარული რევოლუციის 20 წლისთავის სახელობის ავტოგადარბენა
სურათზე: მანქანები, რომლებიც მონაწილეობას იღებენ ავტოგადარბენაში.
ფოტო — „სოიუზფოტოსი“

პარტიულ თემა[illegible]

ბოლშევიკური ხელმძღვანელობა ჰ რჯიის რიგების ზრდას

(ფულუკიძე, „კომუნისტის“ საკ. კორესპონდენტისაგან)

ფულუკიძის რაიონის ბევრი პირველადი პარტიული ორგანიზაციაა უპასუხისმგებლოდ ეკიდება პარტიაში ახალ წევრთა მიღებას.

ხიდის ტერიტორიულ პირველადს პარტორგანიზაციაში პარტიაში შესვლის შესახებ განცხადება შეიტანა ფიოლიამ, რომელმაც თავის რეკომენდაციაში თვითონვე ჩასწერა რეკომენდატორები ამხ. კიკალიშვილი, კიკაბაძე და ფიოლია და სახლში გაუგზავნა მათ ხელის მოსაწერად. რეკომენდატორებმა, რადგან თვითონ ლამაზი წერა არ იცოდნენ, რეკომენდაციაზე ხელი მოაწერინეს თავიანთ ცოლებსა და შვილებს. პარტორგმა ამხ. ეფრემიძემ ეს შემთხვევა სათანადოდ ვერ შეაფასა და უყურადღებოდ დასტოვა. ამავე ორგანიზაციაში პარტიის წევრობის კანდიდატი პარტიის წევრად მიიღეს პირველი კატეგორიით, როგორც მუშა, ნამდვილად კი ის გლეხია და მესამე კატეგორიას ეკუთვნის.

პედაგოგიური კომბინატის პარტორგანიზაციამ (პარტორგი ამხ. გიორგაძე) პარტიაში მიიღო ამხ. ბახტაძე, რომლის ავტობიოგრაფია და საანკეტო ცნობები ერთმანეთს ეწინააღმდეგება. ბიოგრაფიაში სწერია, მამა როტშილდის ქარხნის მუშა იყოო, ხოლო ანკეტაში სწერია—ნავთსადგურის მუშაო. მისსავე ბიოგრაფიაში სწერია, რომ მისი მშობლები კოლეეურნეობაში არიან 1930 წლიდან. ხოლო ანკეტაში სწერია 1932 წლიდან.

სოფ. ნახახულევის პირველადს პარტორგანიზაციაში ბახტაძეს და სანაძეს ა. წ. თებერვალში შეტანილი აქვთ განცხადება პარტიაში მიღების შესახებ. მათხოვრის საკოლმეურნეო პარტორგანიზაციაში ამხ. ჩაგუნავას მიმდინარე წლის მარტში დასახელებულ ორგანიზაციებს განცხადებები ჯერაც არ განუხილავთ.

რეკომენდატორებიც სრულ უპასუხისმგებლობით ეკიდებიან რეკომენდაციის მიცემას. რეკომენდატორმა ამხ. დანგაძემ რეკომენდაცია მისცა რუხაძეს, რომელშიაც ჩაუწერია პარტიული სტაჟი 1937 წლიდან. ნაცვლად 1927 წლისა.

საქ. კ. პ. (ბ) წულუკიძის რაიონულმა კომიტეტმა პირველადს პარტორგანიზაციებს და მათ ხელმძღვანელებს მეტი ცოცხალი დახმარება უნდა აღმოუჩინოს, რომ მათ უკეთ დააყენონ პარტიაში ახალ წევრთა მიღების საქმე.

ალ. ყვანიძე.

სახალხო მოსამართლენი ანგარიშს აბარებენ

(რედაქციაში შემოსული წერილების მიმოხილვა).

მოსამართლეთა ანგარიშგების მიზანია გარდაჭრილნა სასამართლოს ორგანოების მუშაობა, ამხილოს ნაკლოვანებანი, რომ საბჭოთა მართლმსაჯულების ყველა ორგანომ ისე იმუშაოს, როგორც ამას სტალინური კონსტიტუცია მოითხოვს.

როგორ მიმდინარეობს მოსამართლეთა ანგარიშგება? რედაქციაში შემოსული წერილებიდან სჩანს, რომ საანგარიშო კრებები ბევრგან დიდი აქტივობით ტარდება, ფართოდ იშლება კრიტიკა და თვითკრიტიკა, ბევრგან სასამართლოების მუშაობა არადამაკმაყოფილებლად სცნობენ და მოსამართლეებს ავალებენ მუშაობა ახლებურად გარდაჭრნან.

ჩვენი კორესპონდენტი გრ. ბოლქვაძე გვწერს: ფოთის რაიონის სასამართლო ცუდად მუშაობს; არ ეწყობა სასამართლოს გამსვლელი სესიები, ხელმძღვანელობა არ ეწევა წარმოება-დაწესებულებებში არსებულ ამხანაგურ სასამართლოებს, არ ეხმარებიან და არავითარ მუშაობას არ ატარებენ მსაჯულთა შორის, რის გამო მსაჯულთა ნაწილი კარგად ვერ ერკვევა სასამართლო მუშაობაში და ამიტომაც მათი მონაწილეობა განაჩენების გამოტანაში სუსტია.

აქ, გარდა ამისა, სისხლის სამართლის დანაშაულს თვით სასამართლოს მუშაკები სჩადიოდნენ. მაგალითად, სასამართლოს აღმასრულებელი აფშილავა ითვისებდა ყადაღით აღებულ თანხებს. ამ გზით მან მიითვისა 32 ათასი მანეთი. ფოთის სასამართლოს მუშაობაში კიდევ ბევრი სხვა ნაკლია.

კორესპონდენტი აღნიშნავს: ყველაფერი ეს იმით აიხსნება, რომ ფოთის სახალხო სასამართლოს და პროკურატურას სათავეში ედგნენ ხალხის მტრები—პროკურორი თოდუა და მოსამართლე ბაძაღუა. ისინი დროზე არ იხილავდნენ მშრომელთა საჩივრებს, წლობით აჭიანურებდნენ დიდმნიშვნელოვან საქმეებს, იღებდნენ ქრთამებს და სხვ.

გურჯაანიდან კორესპონდენტი გ. თამაზაშვილი იწერება, რომ მშრომელნი მკაცრად აკრიტიკებდნენ მოსამართლეებს ჩომახიძეს და შეფოლაძეს, რომელნიც უხეშად არღვევდნენ რევოლუციურ კანონიერებას, განაჩენების დაწერას ანდობდნენ უცხო პირებს, რასაც სასამართლოს მთელი საქმეების არევდარევა მოჰყვა. მაგალითად, სისხლის სამართლის საქმეები № 212, № 214 და № 219 დაწერილია უცხო პირის მიერ, მსაჯულ ჯაჯანაშვილის მაგიერ განაჩენზე ხელი სხვას უწერია.

აბაშის რაიონიდან მ. ნიხუნგვწერს სასამართლოს მუშაობის ნაკლოვანებათა შესახებ. კორესპონდენტი აღნიშნავს, რომ საქართველოს უზენაეს სასამართლოში მოკალათებული ხალხის მტრები ვ. ბოლქვაძე და სხვები რაისასამართლოს ხელს უშლიდნენ მუშაობაში, შეგნებულად არღვევდნენ რაიონის სახალხო სასამართლოს მიერ გამოტანილ კანონიერ განაჩენს.

აბაშის რაიონში მცხოვრებ კონდრაბანდისტ კუციას, რომელიც ფარულად ჰყიდდა „კოვერკოტსა“ და „ინდიგოს“, რაიონის სახალხო სასამართლომ 3 წლის პატიმრობა მიუსაჯა. უზენაესმა სასამართლომ კი დადებული სასჯელი ერთ წელზე დაიყვანა და შემდეგ ისიც პირობითად შეუცვალა, ე. ი. ფაქტიურად გაანთავისუფლა. აბაშის რაიონის სახალხო სასამართლოს მუშაობაში ასეთი შემთხვევები გამონაკლისს არ შეადგენდა.

ხობის რაიონიდან კორესპონდენტი ამხ. დ. წოწორია გვწერს, რომ სასამართლოს საანგარიშო კრებაზე მშრომელი მოსახლეობა უზენაესი სასამართლოს ყოფილი თავმჯდომარის—ხალხის მტრის ბოლქვაძისა და მისი დამქაშების მიმართ დიდ სიძულვილსა და ზიზღს გამოსთქვამდა.

მ. ვადაქარიამ, გ. ხოროვამ, ხ. ლაგვილავამ და სხვებმა ასევე მკაცრად გაკიცხეს ხობის რაიონის სახალხო სასამართლოს ყოფილი თავმჯდომარე ზაქარაია, რომელიც უდანაშაულო ხალხს დიდ სასჯელს ადებდა, ხოლო ნამდვილ დამნაშავეებს, სპეკულანტებს, სახელმწიფო ქონების მტაცებლებს, გამფლანგველებს კი პასუხისგებისაგან ანთავისუფლებდა.

კორესპონდენტი იპ. შევარდნაძე ლანჩხუთიდან გვწერს: „საანგარიშო კრებაზე მშრომელებმა აღნიშნეს, რომ სასამართლო სახელმწიფო ქონების მტაცებელთა წინააღმდეგ გადაწყვეტილებანი ვერ იბრძვის. თავის მუშაობაში, ვერ იყენებს, როგორც საჭიროა, 7 აგვისტოს კანონს და დრიზე ვერ არჩევს საქმეებს, რომელთა დაგვიანებაც ხშირად დიდ ზარალს იწვევს“.

მშრომელი ხალხი აკრიტიკებს სასამართლოს მუშაობას. მოსამართლეებმა ისე უნდა იმუშაონ, როგორც მათი ამომრჩევლები მოითხოვენ. რევოლუციური კანონიერება—ეს ის ბასრი იარაღი, რომელიც სასამართლოს ორგანოებმა უნდა მოიმარჯვონ საბჭოთა კანონების დამრღვევთა წინააღმდეგ.

რით აჩის გამოწვეული გაჩღვევა

მახარაძე, 9 აგვისტო (საქდესი). მახარაძის აბრეშუმსახვევ-საგრეხი ფაბრიკა სამარცხვინოდ ჩამორჩება გეგმის შესრულებაში.

აბრეშუმსახვევ ფაბრიკას ივლისში უნდა მოეცა 5.268 კილო გრეჯა, ფაქტიურად კი მოგვცა 4.453 კილოგრამი—გეგმის 81,5 პროცენტი. საგრეხმა ფაბრიკამ ნაცვლად 3.709 კილოგრამისა მოგვცა 3.425 კილოგრამი დაგრეხილი აბრეშუმი—92,3 პროცენტი.

გარღვევა მუშათა კულტურულ-ყოფაცხოვრებითი პირობების გაუმჯობესებისადმი არასაკმაო ყურადღების შედეგია. ფაბრიკის 941 მუშიდან საცხოვრებელი ფართობით უზრუნველყოფილია სულ 485 მუშა. მუშების საცხოვრებელი სახლის პირველი კორპუსის მშენებლობა, რომელიც უნდა დამთავრებულიყო შარშან, დღემდე არ დაუსრულებია. კვალიფიციური მუშების უყოლობის გამო ყოველდღე სკვეტა 2-3 დაზგა. ბავშვთა ბაგები მომსახურებას უწევენ სულ 35 ბავშვს. ბევრმა დედა-მუშა ქალმა არ იცის, თუ სად დასტოვოს ბავშვები და ისინი მიდიან ფაბრიკიდან.

ფაბრიკაში 941 მუშიდან სტაბანოველია სულ 199 მუშა. სტახანოველმა ოლია ლომაძემ ივლისში გეგმა შეასრულა 160 პროცენტით. მაღალი მაჩვენებლები აქვთ ნინო ოთთიბაძეს, ტატიანა ოსიპაშვილს, მარიამ გირკელიძეს, სონია ჯიქიას და სხვ. მაგრამ მათი მუშაობის გამოცდილებას არ უზიარებენ სხვა მუშა-ქალებს. ამიტომ ფაბრიკაში სტახანოვური მოძრაობა არ ფართოვდება.

ფაბრიკის ადმინისტრაცია ყურადღებას არ აქცევს მუშათა ორგანიზებულად შეგროვებას, არ სდებს ხელშეკრულებას კოლტურნეობებთან.

დ. ზავრიევი

სტრატეგიული მდგომარეობა ხმელთაშუა ზღვაზე და აღმოსავლეთის სახელმწიფოთა ბლოკები

იმის მიხედვით, რაც იმპერიალისტურ სახელმწიფოთა ბრძოლა ხმელთაშუა ზღვის იმპერიალისტურ სახელმწიფოთა ბრძოლაში მსოფლიო ჰეგემონიისათვის, უნდა გავიხსენოთ, რომ სწორედ ხმელთაშუა ზღვაზე გადის ის უმნიშვნელოვანესი საკომუნიკაციო ხაზები, რომლებიც საფრანგეთსა და ინგლისს მათ კოლონიებთან და დომინიონებთან აკავშირებს. იდენის სიტყვით, ხმელთაშუა ზღვა — ეს ძირითადი არტერიაა ინგლისისათვის, და ამიტომ ინგლისი ღებულობს ზომებს თავისი ნაციონალური ინტერესების დასაცავად ამ ბასეინში, ისევე როგორც მეწამულ ზღვის ბასეინში. ასევე საფრანგეთი ხმელთაშუა ზღვაზე მიმავალი გრძივი კომუნიკაციებით უკავშირდება თავის უმნიშვნელოვანეს კოლონიებს ჩრდილოეთ აფრიკაში—ალჟირს, ტუნისს, მაროკოს, სენეგალს და სხვ. ვინაიდან საფრანგეთის საზღვაო ბაზა ბიზერტაში მისაწვდომია იტალიის მხრით, საფრანგეთმა მოაწყო ახალი მძლავრი სამხედრო-საზღვაო ბაზა მერს-ელ-ქებირში აფრიკის სანაპიროზე.

დაძაბული მდგომარეობა ხმელთაშუა ზღვის ბასეინში შეიქმნა იტალიის აგრესიული პოზიციისა და შემდეგ იტალია-აბისინიის ომის შედეგად. 1934 წელს მუსოლინიმ წარმოსთქვა თავისი ცნობილი სიტყვა იტალიის „ისტორიული მისიის“ შესახებ აზიასა და აფრიკაში, რამაც დიდი შეშფოთება გამოიწვია აღმოსავლეთის ქვეყნებში, განსაკუთრებით თურქეთში. ამას მოჰყვა იტალიის ჯარების დამსჯელი ექსპედიციები ლიგიაში, იტალიის თავდასხმა აბისინიაზე მთელი რიგი დემოკრატიული ქვეყნების ფაქტიური წაყრუების პირობებში და იტალიელ ფაშისტთა თავხედური ცინიკური ძალადობა აბისინიის მოსახლეობაზე.

გერმანია-იტალიის ინტერვენციამ ესპანეთში კიდევ უფრო გაამწვავა დაძაბული ატმოსფერო ხმელთაშუა ზღვის ბასეინში. ინგლისისა და საფრანგეთის კომუნიკაციებისათვის აშკარა საფრთხე შეიქმნა იტალიისა და გერმანიის მხრით. იტალიის შეიარაღების გამო, ინგლისის სამხედრო ბაზა პორტ-საიდში მისაწვდომი გახდა იტალიის ყუმბარდამშენი ავიაციისათვის, რომელიც ეყრდნობა კუნძულ დოდეკანეზზე არსებულ საჰაერო ბაზას. ინგლისის კომუნიკაციები კრიტოსსა და ლიბიას შორის მისაწვდომი გახდა იტალიის ტობრუკის საჰაერო ბაზისათვის. ბრიტანეთის ხმელთაშუა ზღვის ფლოტის მთავარი ბაზა მალტა სულ რაღაც 70 მილის მანძილზეა სიცილიის ნაპირიდან. ბრიტანეთის კოლონიის—ადენის დასაპირდაპირებლად იტალია შეუდგა ბაზის მოწყობას კუნძულ დუმერაზე მეწამული ზღვის სამხრეთ შესასვლელთან. კუნძულ პანტელარიაზე მოწყობილმა იტალიის საავიაციო ბაზამ უშუალო საფრთხე შეუქმნა საფრანგეთის საზღვაო ბაზას ბიზერტაში.

თუ იტალიამ, ესპანეთის ამბების განვითარების პროცესში, მოახერხა ბალეარის კუნძულების საბოლოოდ ხელში ჩაგდება, უშუალო საფრთხე შეიქმნება ინგლისის კომუნიკაციებისათვის ხმელთაშუა ზღვის დასავლეთ ნაწილში. თუ გერმანიამ და იტალიამ მოახერხეს ფეხი მოიდგან ესპანეთის მაროკოში, უშუალო საფრთხე შეიქმნება გიბრალტარისათვის, აგრეთვე ბრიტანეთის სათადარიგო საზღვაო გზისათვის, რომელიც გვერდს უვლის ხმელთაშუა ზღვას და მიდის აფრიკის კონტინენტის ნაპირების გასწვრივ კეთილი იმედის კონცხის შემოვლით.

მდგომარეობა ხმელთაშუა ზღვაზე მოწმობს იმას, რომ ახალი იმპერიალისტური ომის საფრთხე უფრო

ეროვნული ბიბლიოთეკა

მავნებლები და კომბინატორები მეცხენეობის სამმართველოდან

საკავშირო კ. პ. (ბ) XVII ყრილობაზე ამხანაგმა სტალინმა ბოლშევიკური პირდაპირობით აღნიშნა ცხენთა სულადობის შემცირება და მთელი პარტიული და უპარტიო მასების წინაშე დასახა ამოცანები მეცხენეობის შემდგომი განვითარების უზრუნველსაყოფად. დიდი ბელადის ამ მითითების შემდეგ, როგორც მეცხოველეობის სხვა დარგებმა, ისე მეცხენეობამაც ბევრად წაიწია წინ. კლასობრივი მტრის ნაბოლარებმა, რომლებიც მუდამ ცდილობდნენ და მომავალშიაც შეეცდებიან შეაფერხონ მეცხოველეობის განვითარების საქმე, ცოტა ზიანი როდი მიაყენეს ამ დარგს. კერძოდ მიწსახკომის მეცხენეობის სამმართველოში მოკალათებულ მავნებელთა, საზოგადო დოვლათის გამნიავებელთა ჯგუფი, რომელსაც ჩხეიძე და მდივანი ხელმძღვანელობდნენ, ყოველნაირად აფერხებდა მეცხენეობის განვითარების საქმეს საქართველოში.

ხალხის მტრებმა ჩხეიძემ და მდივანმა ვ. გვარამიასა და გასან-საბრისთან ერთად თვითნებურად გაჭიმდეს ბაშკიჩეთის რაიონში მეცხენეობის მეურნეობისათვის გამოყოფილი პირველი ხარისხის საძოვრები 25 ჰექტარის რაოდენობით, ხოლო ჯოგი დიდხანს უსაძოვროდ იყო. ხალხის მტერმა ვიქტორ გვარამიამ, რომელიც საქმის გამოსარკვევად გაიგზავნა ადგილზე, ზომების მიღების ნაცვლად ბოროტმომქმედნი თვიური ხელფასით დააჯილდოვა.

გამფლანგველმა მდივანმა ყარაიას ცხენთაშენიდან საჩუქრად მიიღო ცხენი „ლამარა“, რომელსაც მრავალჯერ უსიამოვნებია თბილისის ინოდრომის მაყურებლებისათვის თავისი ლამაზი ესტეტიკურით და სისწრაფით. ცოტა ხნის შემდეგ მდივანმა უბრძანა ამავე მეურნეობას შეესყიდა მისგან ეს ცხენი. მეურნეობის ბუხჰალტერმა სერგო ლორთქიფანიძემ, რომელიც წინათ გაფლანგვისათვის პასუხისგებაში იყო მიცემული, „ლამარა“ ყალბი აქტებით მეურნეობის ინვენტარის სიაში შეიტანა, მაშინ როდესაც ცხენი 3 თვის მკვდარი იყო. მდივანმა უფროსი ბუხჰალტერის შავგულიძისა და ლორთქიფანიძის წყალობით მეურნეობას დასცინცლა 2.800 მანეთი არარსებულ ცხენში.

მეცხენეობის სამმართველოში „უფროსი სპეციალისტი“ ავდეევი აშკარა მავნებლურ მუშაობას ეწევა. აი ფაქტებიც: ყარაიას მეცხენეობის მეურნეობა არსებობს 1931 წლიდან. მეურნეობას უნდა ჰქონოდა განსაზღვრული მიმართულება და სამი წლის შემდეგ უნდა მოეცა სტანდარტული პროდუქცია. ავდეევი ყალთაბანდობს, სცდილობს მეურნეობას არ მისცეს განსაზღვრული მიმართულება. ამ მეურნეობას იგი ხან სარემონტოს უწოდებს, ხან სუფთა სისხლის ყაბარდულისას, ხან მეჯორეობის მეურნეობას და სხვ., მაშინ როდესაც იქ არცერთი დასახელებული მიმართულების მეურნეობა არ არის. ექვსი წლის განმავლობაში აქ 22 ჯორი გაჩნდა, ამაზე დახარჯული თანხა კი ათჯერ მეტს იყიდდა.

1935 წელს ავდეევმა შეადგინა აფხაზეთში მეცხენეობის მეურნეობის მოწყობის გეგმა. იქ გაიგზავნა დირექტორი, დაიხარჯა თანხა. შემდეგ კი ავდეევმავე ეს მეურნეობა გადაიტანა ცხაკაიაში, სადაც, მისი აზრით შესაფერი პირობები და საკვები ბაზა იყო. ამ მეურნეობაში დაიბანდეს 500.000 მანეთი. 217 სული ცხენიდან ახლა აქ მხოლოდ 80 ცხენი დარჩა, ისიც უვარგისები. ახლა კი ავდეევი აცხადებს: ამ მეურნეობას გასაქანი არა აქვს, აქ მეცხენეობა ვერ განვითარდებაო.

ამ მეურნეობის უფროსი ზოოტექნიკოსების მიერ შედგენილ ანგარიშებში და სტატისტიკურ ცნობებში სრული არევდარევაა. ამ ცნობებში ხშირად ფაქტიურ რაოდენობასთან შედარებით ცხენების სულადობა ნაკლებია ნაჩვენები. ჯოგში არიან ისეთი ცხენებიც, რომლებსაც დაღი არა აქვთ და არც წიგნში არიან შეტანილი. სწორედ ეს არის მიზეზი, რომ მეურნეობის ცხენები ხშირად „იკარგება“ და მათ „ვერ ნახულობენ“.

ცხაკაიას მეცხენეობის საბჭოთა მეურნეობის დირექტორი შოშიაშვილი და აგრონომი სურმავა არავითარ ყურადღებას არ აქცევენ მეურნეობის განმტკიცების საქმეს. აპარატი დაანაგვიანეს უცხო ელემენტებით. შრომა მოუწესრიგებელია. დაგრილებისა და ნამატის გამოზრდის გეგმები არ სრულდება. ეწევიან თვალისსაჩვენებას. ჩახშობილია კრიტიკა და თვითკრიტიკა. ზოოტექნიკოსებმა კომკავშირელმა კახიანმა და აბელაძემ თუმცა იცოდნენ ეს ბოროტმომქმედებანი, მაგრამ არ ამჟღავნებდნენ, ზოგჯერ კი თვითვე ღებულობდნენ მონაწილეობას ბოროტმომქმედებაში და ამით „ხელს ითბობდნენ“.

„სსრ. კავშირის თვითეული მოქალაქე,—ნათქვამია სტალინური კონსტიტუციაში, — ვალდებულია გაუფრთხილდეს და განამტკიცოს საზოგადოებრივი სოციალისტური საკუთრება, როგორც საბჭოთა წყობილების წმინდათა წმინდა და ხელშეუხებელი საფუძველი, როგორც სამშობლოს სიმდიდრისა და ძლიერების წყარო, როგორც ყველა მშრომელის შეძლებული და კულტურული ცხოვრების წყარო. ის პირები, რომლებიც ხელჰყოფენ საზოგადოებრივ სოციალისტურ საკუთრებას, წარმოადგენენ ხალხის მტრებს“. ხალხის მტრები კი უნდა დაისაჯონ კანონის მთელი სისასტიკით.

ვიტალიმი ნ. გვასალია.

უვარგისი აბანო

თბილისის ამხანაგ სტალინის სახელობის ორთქლმავალ - ვაგონების შემკეთებელი ქარხნის საბარგო-სავაგონო საამქროში 1935 წელს აშენდა აბანო. აბანოს მომსახურება უნდა გაეწია მთელი ქარხნის მუშა-მოსამსახურეებისათვის. აბანოში დადგმულია 23 შხაპი, აქედან მუშაობს მხოლოდ 6, დანარჩენი გაფუჭებულია.

ქარხანაში 5 ათას კაცზე მეტი მუშაობს და ექვსი შხაპი სრულიად არ არის საკმარისი.

თვით აბანო აშენებულია უგებგმოდ,—აშკარად მავნებლურად, საცეცხლე ყუთი ძალიან ძირს არის, საკვამლე მილის დიამეტრი ძალიან პატარაა და ამის გამო ცეცხლფარეშებს უძნელდებათ მუშაობა. აბანოს გათბობის დროს კვამლი საკვამლე მილში შესვლის ნაცვლად საცეცხლე ყუთიდან უკან ბრუნდება.

ქარხნის ხელმძღვანელობამ საჩქარო ზომები უნდა მიიღოს აბანოს წესრიგში მოსაყვანად.

რაფდენ არდემანაშვილი.

დავიცვათ ჯყე

ფ. პაქსაშვილი
საქ. კ. პ. (ბ) ც. კ-ის ინსტრუქტორი.

თავის მოხსენებაში საქ. კ. პ. (ბ) X ყრილობაზე ამხანაგმა ლ. ბერიამ სთქვა: „სატყეო მეურნეობის სახალხო კომისარიატმა უნდა მოაგვაროს სატყეო მეურნეობის სწორად გაძღოლა, ტყის კულტურების განვითარება“. ამავე ყრილობის რეზოლუციაში ნათქვამია, რომ „უნდა მოგვარდეს ტყეების სწორი ექსპლოატაცია და გადაჭრით აღიკვეთოს მათი მტაცებლური გაჩეხვა“.

ნათელი დირექტივაა! მიუხედავად ამისა, სატყეო ორგანიზაციები ძალიან ცოტას მუშაობენ მისი ცხოვრებაში გატარებისათვის. ადგილებზე ჯერ კიდევ არ არის აღკვეთილი ტყეების მტაცებლურად გაჩეხვა. ამის მაგალითს შეხვდებით ორჯონიკიძის (ყოფ. ხარაგოულის) რაიონში. აქ ადგილობრივი და სასოფლო მნიშვნელობის ტყეები სრულიად უყურადღებოდაა მიტოვებული, ახალგაზრდა ტყეებს ახოებისა და შეშისათვის სჩეხავენ.

აქ სახელმწიფო მნიშვნელობის ტყეებიც უგებგმოდ იჩეხება შეშისა და მასალისათვის.

გამონაკლისს არც ჭიათურა წარმოადგენს. ამ კუთხეში ცნობილი მეჩხეთურ-ბეხეთირის ტყეები გაჩეხვის შედეგად გავერანებულია. ჭიათურისა და ორჯონიკიძის რაიონებს არც ხაშურის, ბორჯომის, ბაღდათის, ჩხარის და კახეთის რაიონები ჩამორჩებიან.

ზოგიერთი რაიონის პარტიული და საბჭოთა ორგანიზაციები, კერძოდ სატყეო-სამრეწველო მეურნეობები და საქართველოს სატყეო მრეწველობის სახალხო კომისარიატი ძალიან ცოტას ზრუნავენ იმისათვის, რომ მოაწესრიგონ ტყის ექსპლოატაცია და ერთხელ და სამუდამოდ აღკვეთონ მისი მტაცებლური გაჩეხვა.

საქართველოს სატყეო მრეწველობის კომისარიატს და მის მეურნეობებს დღემდე ვერ შეუმუშავებიათ ტყის ექსპლოატაციის ისეთი წესი, რომლითაც აცილებული იქნებოდა ტყეების, განადგურება და, რაც მთავარია, ტყეებს შეგუნარჩუნებდით აღმოცენება-განვითარების უნარს, ტყის მოჭრის საქმეში ჯერ კიდევ არ არის გატარებული ამორჩევითი პრინციპი.

საქ. სატყეო მრეწველობის სახალხო კომისარიატი ძალიან ცოტას ზრუნავს ტყეების გაწმენდაზე. ამიტომაა, რომ ძვირფასი ჯიშის ხეები ავადდებიან და ჰკარგავენ განვითარების უნარს.

საქ. სატყეო მრეწველობის სახალხო კომისარიატმა 1936 წელს ტყის კულტურების განვითარების საქმისათვის დამტკიცებული ბიუჯეტიდან 567.000 მანეთი ტყის ექსპლოატაციას მოახმარა, რითაც ჩაშალა ტყის კულტურების განვითარების გეგმა.

ტყის კულტურების გაშენებისათვის 1937 წელს ბიუჯეტით ორნახევარჯერ ნაკლები თანხაა გადადებული,—ვიდრე 1936 წელს იყო.

ამჟამად განსაკუთრებული ყურადღება ექცევა კორპის ხის კულტურის განვითარებას. ამაზე მარტო 1937 წლისათვის საკავშირო ბიუჯეტიდან საქ. სატყეო კომისარიატს ერთ-ნ მილიონი მანეთი აქვს მიცემული, მაგრამ ჯერჯერობით ეს საქმე მკვდარი წერტილიდან არ დაძრულა და მთელი სიმძიმის ცენტრი წლის მეორე ნახევარშია გადატანილი, რაც არანორმალურად უნდა ჩაითვალოს.

საჭიროა სატყეო მრეწვ. სახალხო კომისარიატის საერთო ბიუჯეტიდან გამოიყოს ეს თანხები და სახელმწიფო ბანკმა თვითეულ დახარჯულ მანეთს კონტროლი გაუწიოს.

საქ. კ. პ. (ბ) რაკომებმა და რაიკომსკომებმა უფრო მეტი მზრუნველობა უნდა გამოიჩინონ სატყეო მეურნეობის მიმართ. მათ უნდა შეისწავლონ რაიონში არსებული ტყის ექსპლოატაციის მდგომარეობა, შეიმუშაონ ღონისძიებანი მისი მოწესრიგებისათვის, რათა აღკვეთილ იქნას მტაცებლობა და ტყეების მავნებლური გაჩეხვა. მათ უნდა აიძულონ სატყეო მეურნეობის ხელმძღვანელები — სისტემატურად აწარმოონ ტყეების გაწმენდა, ნარჩენების გამოყენება და ახალი კულტურების გაშენება.

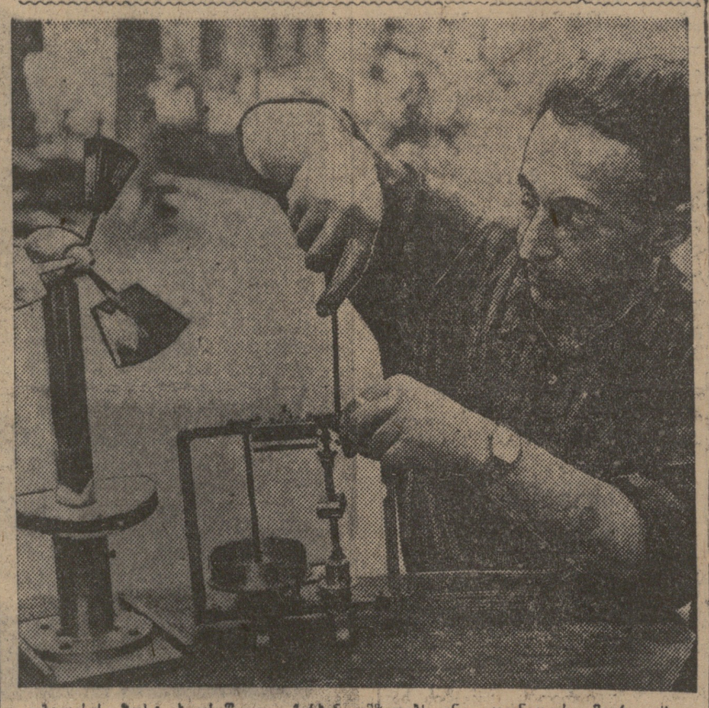

თბილისის ზუსტ ხელსაწყოთა ქარხანა ამზადებს ინჟ. კალნიკის მიერ გამოგონებულ უხიგესალურ ტრიალა „ჰიდროგრაფის“ სამ საკიდულ ცალს. კალნიკის ტრიალა უდიდესი სიზუსტის ხელსაწყოა.
სურათზე: სტახანოველი მექანიკოსი ამხ. საფაროვი, რომელიც გეგმას 240 პროცენტად ასრულებს, აწყობს ტრიალას. ფოტო კალიშევსკისა („სოიუზფოტოს“-საქ. გახუ.).

თბილისის მშრომელები სწავლობენ მსოფლიოში ყველაზე დემოკრატიულ კანონს—დებულებას სსრ კავშირის უზენაესი საბჭოს არჩევნების შესახებ.
სურათზე: კიროვის სახ. ქარხნის ინსტრუმენტული საამქროს აგიტატორი ამხ. მ. ისაკიანი საამქროს მუშებს უკითხავს „დებულებას სსრ კავშირის უზენაესი საბჭოს არჩევნების შესახებ“. ფოტო კალაშნიკოვისა („სოიუზფოტოს“ საქ. გან.).

ბოლო მოვუღოთ მშრომელთა წერილებისადმი ბიუროკრატიულ დამოკიდებულებას

(რედის მასალებიდან)

„კომუნისტი“-ს რედაქციამ 29 ივლისს თბილისში მოაწყო რედიდ იმის გამოსარკვევად, თუ როგორ ეხმაურებიან თბილისის საქალაქო და რაიონული პარტიული და საბჭოთა ორგანიზაციები, სასამართლოები, პროკურატურა, მილიცია და სხვა ორგანიზაციები მშრომელთა წერილებს. რედის მასალებიდან სჩანს, რომ აღნიშნული ორგანიზაციების ხელმძღვანელები, რომლებიც მოწოდებული არიან გულდასმით მოეპყრან მშრომელთა საჩივრებს, ივიწყებენ თავიანთ მოვალეობას.

დავასახელოთ ფაქტები.

8 ივნისიდან 26 ივნისამდე „კომუნისტი“-ს რედაქციამ ლენინის რაიონულ საბჭოს თავმჯდომარის სახელზე 7 მამხილებელი წერილი გადაგზავნა. გადაგზავნილი წერილებიდან რედაქციამ რედის საშუალებით 29 ივლისს პასუხი მიიღო მხოლოდ სამზე, დანარჩენი წერილების პასუხი დღემდე არაა მიღებული. სხვათა შორის, ერთ წერილში (№ 3743-2406) ავტორი აღნიშნავს: ლენინის უბანში ერთ ადგილზე აგროვებენ ნაგავს, რომელიც მცხოვრებთ აწუხებსო. ეს წერილი ბრიგადამ საქმეში ხელუხლები აღმოაჩინა.

ერთი წერილი რედაქციამ ლენინაიონის სა'ამართლოს 15 მაისს გადაუგზავნა. რედაქცია მოითხოვდა. სილიბისტრო ახალაძის საქმის (№ 433) გარჩევა გაჭიანურებულია და დაჩქარეთო. ამ წერილის პასუხი პროკურორ ამხ. ჯაფარიძისგან რედაქციამ მხოლოდ რედის მონაწილეთა საშუალებით მიიღო.

რედაქციის მიერ ლენინაიონის პროკურორის მისამართით 15 მარტს გაგზავნილ ერთ წერილში ნათქვამი იყო: ჩხიკვაძის ქუჩა № 1-ში მცხოვრები ტარასი ჩაჩავა მეზობლებს სისტემატურად ავიწროვებს, ლანძღავს, ფიზიკურ შეურაცყოფას აყენებს. სასამართლომ მხოლოდ ასი მანეთით დააჯარიმა, რის შემდეგ ჩაჩავა კიდევ უფრო გათავხედდა. ამ წერილზე რედაქციას პასუხი დღემდე არ მიუღია.

თბილისის რაიონული საბჭოს, რაიგანათლებისა და ჯანმრთელობის განყოფილების მისამართით გადაგზავნილ 9 წერილზე პასუხი არ სჩანს. მათ შორის 17 მარტს, 11, 19 მაისს და 9 ივნისს გაგზავნილ წერილებზე არავითარი ზომები არ არის მიღებული.

თბილისის რაიჯანმრთელობის განყოფილებას რედაქციამ 22 თებერვალს გადაუგზავნა წერილი, სადაც აღნიშნული იყო: მცხეთის საავადმყოფოს საკმაო რაოდენობით არა აქვს სკამები, წყლის ბაკი, არ არის ბიბლიოთეკა და ჟურნალ-გაზეთებიო.

— ჩვენ ასეთი წერილი არსაიდან მგვიღიაო, — ასეთი პასუხი მიიღო ბრიგადამ რაიჯანმრთელობის განყოფილებაში.

მშრომელთა წერილების უგულებელყოფაში სხვებს საქ. რესპუბლიკის პროკურატურაც არ ჩამორჩება. საქ. რესპუბლიკის პროკურატურის მისამართით რედაქციას მიმდინარე წლის თებერვლიდან გადაუგზავნია 28 წერილი, მაგრამ კონკრეტული პასუხი ჯერაც არ მიუღია, მიუხედავად იმისა, რომ, როგორც რედიმა გამოარკვია, ზოგიერთი საქმე პროკურატურას დამთავრებული აქვს. განსაკუთრებით უნდა აღვნიშნოთ, რომ რესპუბლიკის პროკურატურის საჩივართა ბიუროს გამგე ამხ. აკაფთიანი რედის მონაწილეებს ბიუროკრატიულად მოეპყრო.

— დღეს უქმეიფოდ ვარ, — განაცხადა მან.—ცნობებს ვერ მოგცემთ. საქმის მწარმოებელიც ავად არის. დაგვიტოვეთ საბუთები და გიპასუხებთ, ანდა თქვენვე მოძებნეთ საქმეებში...

თბილისის რაიპროკურორის სახელზე 8 აპრილს გაგზავნილ ერთ წერილში ავტორი აღნიშნავს, რომ სოფ. სოღანლუღის სასოფლო საბჭოს თავმჯდომარე სერგო შამაჯანოვი გლეხებს ავიწროვებს. ეს საქმე ჯერ არ არის განხილული.

ამავე მისამართით 27 აპრილს გაგზავნილ მეორე წერილში ნათქვამია, ამბ. ტელმანის სახელობის კოლმეურნეობის მთანგარიშე ანიავებს კოლმეურნეობის ქონებასო. არც ეს საქმეა დღემდე გამორკვეული.

14 აპრილის თარიღით ამავე შენიშვნით გადაგზავნილი წერილის ავტორი აღნიშნავს, რომ თბილისის რაიკოოპკავშირის თავმჯდომარემ მიშა კაზარიანმა და მისმა ამხანაგებმა სახელმწიფო ქონება მიითვისეს საქმე ახლაც გამომძიებელ ამხ. შურიღაიას მაგიდის უჯრაშია ჩაკეტილი.

რედის მონაწილეებმა კიროვის რაიპროკურატურაშიც შეიარეს და, სხვათა შორის, აღმოაჩინეს, რომ „კომუნისტის“ მიერ ჯერ კიდევ 10 მარტს გადაგზავნილი № 1105/735 წერილი, სადაც აღნიშნული იყო, რომ კოლმეურნეობის საწყობის გამგეს ტორგომინინის ჰქონდა 2105 მანეთის. დანაკლისი, უშიდეგოდ არის დატოვებული. ამის შესახებ რაიპროკურორის მდივანი ამბ. ჩიქოვანი ბრიგადას აძლევს ასეთ ცნობას:

ტორგომინინის საქმე შემოსულია „კომუნისტიდან“ 13 მარტს და წიგნში გატარებულია ყოფ. მდივნის ხუციშვილის მიერ, წერილის შემდგომი ბედი კი გამოურკვეველიაო.

განა ეს მშრომელთა წერილებისადმი უსულგულო დამოკიდებულება არ არის?..

ჯანსახკომში 14 აპრილს გადაგზავნილი № 1935/1208 წერილი მიუღია თვით სახკომს და გადაუცია კორორტის სამმართველოსათვის ზომების მისაღებად. ეს წერილი გასინჯვის დროს სარეგისტრაციო წიგნში არ აღმოჩნდა. არავინ იცის, თუ რა მოუვიდა ამ წერილს.

26 კომუნარის სახელობის რაიპროკურორის მისამართით რედაქციამ გაგზავნა 6 წერილი, მაგრამ არცერთის პასუხი არ მიუღია. მათ შორის ბრიგადამ სრულიად უყურადღებოდ მიტოვებული აღმოაჩინა ერთი წერილი, სადაც აღნიშნულია, რომ ლუბა კეჭახმაძე 1934/35 წლებში მსახურობდა მე-19 სკოლაში და იგი ორსულობის გამო მოხსნეს სამსახურიდან შვებულებაში ყოფნის დროსო.

რედაქციას დღემდე არ მიუღია პასუხი და არც არავინ იცის, თუ რა ბედი ეწია თბილისის საბჭოს მისამართით გაგზავნილ 21 წერილს.

არც განსახკომს შეუწუხებია თავი წერილებზე პასუხის გასაცემად. დღემდე გადაგზავნილი 12 წერილიდან რედაქციას არცერთის პასუხი არა აქვს მიღებული.

— მართალია, წერილებს ვღებულობთ, მაგრამ ზომების მისაღებად ვუგზავნიო იმათ, ვისაც ისინი უშუალოდ ეხება. ჩვენი მოვალეობა მხოლოდ ეს არის,—ასეთი პასუხით გამოისტუმრა ბრიგადა განსახკომის კანცელარიის მუშაკმა ჭაბუკიანმა.

მშრომელთა წერილებზე პასუხის დროულად გაცემისათვის არც რესპუბლიკის მილიციის სამმართველო ზრუნავს. მიღებული რვა წერილიდან სამმართველოს რედაქციისათვის პასუხი გადაუგზავნია მხოლოდ ერთ წერილზე.

კავშირგაბმულობის სამმართველოში გადაგზავნილი 12 წერილიდან სერგო ელენტის, მ. სანებლიძის, ვ. გურგენიძის, შ. ცერცვაძის, შ. ჭოჭუას და მშვენიერაძის წერილები არსად არის გაგზავნილი, ხოლო დანარჩენი წერილები კავშირგაბმულობის ერთი განყოფილებიდან მეორეში გადადის. კავშირგაბმულობის სამმართველოდან „კომუნისტის“ რედაქციაში გადმოგზავნილია პასუხი მხოლოდ ამბ. ჯოლოგუას წერილზე.

მშრომელთა წერილებისადმი უყურადღებობის ნიმუშს იძლევა აგრეთვე სტალინის სახელობის რაიონის საბჭო და რაიპროკურატურა; მათი მისამართით გაგზავნილი 12 წერილიდან რედაქციას არცერთზე არ მიუღია პასუხი.

ორჯონიკიძის სახ. რაისაბჭოდან ბრიგადამ ასეთი პასუხი მიიღო: „რეგისტრატორი ავად არის, შემოარეთ შემდეგ და პასუხსაც მიიღებთო“. ამ სიტყვებით მოიშორეს ბრიგადა ორჯონიკიძის რაისაბჭოდან.

მშრომელთა წერილებისადმი ბიუროკრატიული მოპყრობა მავნებლობას უდრის და ეს დანაშაული არავის იპატიება.

რედის მონაწილენი: ნ. ელისაბედაშვილი, პ. ყაჯარენკო, ხ. ხუბულური, ს. სოლოლაშვილი, ვლ. ისელიძე, შ. აკოფაშვილი, ი. იტრიევი, ი. ზედგინიძე, ს. არუთინოვი, ა. მენაბდიშვილი, ხ. მარქაროვი, ი. წველიძე, ნ. ტერტერაშვილი, რაისა აივაზოვი, ა. კარიაშვილი, ვლ. კაგანაშვილი, ი. კალაძე, გ. თურაზაშვილი, ი. ზაალიშვილი, ა. სუკასოვი, პ. ესებუა, ვ. თხელიძე, მ. მუჯგარიძე, ლ. გვარამაძე, ა. მარშანია, ლ. ფირცხალავა, კ. ბეჟუაშვილი და ფ. ჯღარკავა.

ვალ. გაბუნია

„კომუნისტის“ სპეციალური კორესპონდენტი

საკავშირო გამოფენა

ერთი წლის შემდეგ მოსკოვში ყოფილ ოსტანკინოს პარკთან შესანიშნავად მოწყობილ უზარმაზარ ტერიტორიაზე საბჭოთა კავშირის ხალხი გვიჩვენებს 20 წლის მანძილზე სოფლის მეურნეობაში თავისი ბრძოლისა და მუშაობის წარმატებებს.

გამოფენა ეწყობა მოსკოვის ჩრდილო-დასავლეთით. გამოფენის ტერიტორია ირგვლივ ხეებითაა შემოფარგლული, რაც მნახველთა კულტურული დასვენების საშუალებას იძლევა. კრესტოვსკის გზა, საიდანაც იწყება გამოფენაზე მთავარი შესასვლელი, ფართოვდება იმგვარად, რომ საათში შესაძლებელი იქნეს 45-50 ათასი მნახველის გადაყვანა. გამოფენის ტერიტორია ირგვლივ გაშენებულ ნარგავთა გამოკლებით შეადგენს 143 ჰექტარს. ეს ფართობი აკმარებს ყველა დღემდე არსებულ გამოფენას. მაგალითად, 1923 წლის გამოფენას ჩვენში ეჭირა 66 ჰექტარი ფართობი, მსოფლიო გამოფენას ჩიკაგოში — 124 ჰექტარი, ბრიუსელის მსოფლიო გამოფენას — 60. ხოლო პარიზის ახლანდელ საერთაშორისო გამოფენას უჭირავს 100 ჰექტარი.

გამოფენის მთავარ შესასვლელთან უკვე აშენებულია მთავარი პავილიონი 3000 კვად. მეტრ ფართობზე, რომელსაც თავს დაჰყურებს ცათამწვდენი კოშკი ლენინის დიდი ქანდაკებით. ამ პავილიონის პირველი ნაწილის დანიშნულებაა 20 წლის მანძილზე საბჭოთა კავშირის საერთო მიღწევათა ჩვენება. მეორე ნაწილში მოცემული იქნება ის, თუ როგორ მივაღწიეთ ჩვენ საამური ცხოვრებას. მარქსის, ენგელსის, ლენინისა და სტალინის მოძღვრება, ლენინისა და სტალინის როლი, — პარტიის როლი, სტალინური კონსტიტუციის მნიშვნელობა. მესამე ნაწილი იქნება „შეჯიბრებათა ოთახი“. აქ ნაჩვენები იქნება მოწინავე რესპუბლიკები, მხარეები, საბჭოთა მეურნეობები და კოლმეურნეობები, მეცნიერული ძალების მუშაობა ბუნების გარდასაქმნელად, ჩვენი ინდუსტრია და ცხოვრება 20 წლის მანძილზე.

მოკლედ, მთავარი პავილიონი იქნება საბჭოთა კავშირის ხალხის ანგარიში 20 წლის მანძილზე.

ეს ერთი მთავარი ნაწილია სასსრ. გამოფენისა.

მეორე ნაწილი, ანუ, როგორც მას უწოდებენ, საბჭოთა კავშირის ხალხთა მოედანი, წარმოადგენს თვითეული მოკავშირე რესპუბლიკის, მხარის, ოლქის სოფლის მეურნეობის მიღწევათა დემონსტრაციას, ხოლო მესამე ნაწილში იქნება ამბ. ს. ორჯონიკიძის სახელობის მოედანი, მექანიზაციისა და სხვა პავილიონები. მექანიზაციის პავილიონს ექნება ოთახი მხარე. თვითეულში ნაჩვენები იქნება მრეწველობის სხვადასხვა წამყვანი დარგები, რომლებსაც პირდაპირი კავშირი აქვთ სოფლის მეურნეობასთან, ნაჩვენები იქნება 150 სხვადასხვა ტიპის მანქანები, რომლებიც სოფლად მუშაობენ, აგრეთვე ყველა ტიპის ავტომანქანები, ტრაქტორები, მისაბმელი ნაწილები, სარემონტო მოწყობილობანი.

საბჭოთა კავშირის ხალხთა მოედანი დიდ ტერიტორიას შეიცავს. მის ირგვლივ განლაგებულია ოლქთა და მხარეთა პავილიონები. გამოფენაზე მთავარი შესასვლელიდან მარჯვნივ იწყება შუაზიის რესპუბლიკათა პავილიონები, მას მისდევს შორეულაღმოსავლეთის მხარე, ბურიატ-მონღოლეთი, იაკუტია, ციმბირი, შემდეგ მიდის კრასნოიარსკის, ომსკის, ჩელიაბინსკის, შემდეგ ლენინგრადის, შემდეგ რუსეთის რაიონების პავილიონები და ა. შ. შესასვლელიდან მარცხენა მხარეს, მთავარი პავილიონის შემდეგ, არის უაზახსტანისა და ყირგიზეთის პავილიონი, მის გვერდით აშენებულია ამიერკავკასიის რესპუბლიკათა პავილიონი.

საქართველოს პავილიონი მოთავსებულია შუაში, მარჯვნივ არის სომხეთის. მარცხნივ აზერბაიჯანის პავილიონი.

ყველა რესპუბლიკისა და ოლქის პავილიონი აგებულია ნაციონალურ სტილზე, თვით შენობები, კოშკები, კედლები ნაციონალური ჩუქურთმებსა და ორნამენტებში გამოიყურებიან, რაც განსაკუთრებულ ეფექტს ახდენს მნახველზე.

საქართველოს პავილიონის არქიტექტურული პროექტი ეკუთვნის ამხ. შავგულს. უნდა ითქვას, რომ არქიტექტორს საკმაოდ მოფიქრებით შეუდგენია და განუხორციელებია კიდეც პავილიონის ქართულ სტილზე გაფორმება. ქართული ორნამენტებით მორთული ჩვენი პავილიონის შენობა ლამაზად გამოიყურება. პავილიონს თავს ადგას ქართული ნაციონალური სახეებით გაფორმებული საკმაოდ მაღალი კოშკი.

ხალხთა მოედნის დეკორატიული გაფორმება უკვე დაწყებულია. აქ დაიგება ყვავილების ხალიჩები, მოედნის შუაში მოეწყობა გრანდიოზული შადრევანი, რომელიც ერთდროულად გამოყენებული იქნება ეკრანად გამოფენის მნახველთათვის კინოსურათების საჩვენებლად. ამგვარად, წყლის შადრევანი შეასრულებს ეკრანის მოვალეობას, რაც მშვენიერ სანახაობას მოგვცემს.

აი, გამოფენის ცენტრალური ადგილი. აქ არის ამხ. სერგო ორჯონიკიძის სახელობის მოედანი მექანიზაციის პავილიონით. ამ პავილიონს უკავშირდება ყველა პავილიონი, გამოფენის ყველა ოთახი. მექანიზაციის პავილიონის ცენტრში მოქცევა შემთხვევითი როდია, მნახველს აქედან გამოაქვს დასკვნა: მექანიზაციას, როგორც სოფლის სოციალისტური რეკონსტრუქციის ტექნიკურ საფუძველს, რაც ჩვენში უკვე განხორციელდა დიდი სტალინის ინიციატივით, ცენტრალური ადგილი უნდა ეჭიროს გამოფენაში. ეს ასეც არის.

ორჯონიკიძის სახელობის მოედნის ირგვლივ მოთავსებულია საბჭოთა მეურნეობების, მეცხოველეობის, მორწყვისა და ამოშრობის პავილიონები. თვითეულ ამ პავილიონის ირგვლივ განლაგებულია თავიანთი დარგობრივი პავილიონები. მაგალითად, მეცხოველეობის პავილიონის ირგვლივ ვეტერინარიის, ძროხის, ცხენის, ძაღლის, კურდღლისა და სხვ. პავილიონები.

მოსკოვის სასოფლო-სამეურნეო გამოფენა მოიცავს სოფლის მეურნეობის ყველა დარგს, რარიგ პატარაც არ იყოს იგი. თვითეული პავილიონი მნახველს დამაჯერებლად მოუთხრობს თავისი ოლქის, მხარის თემატურ მხარეზე, სპეციფიკურ პირობებზე.

მაგალითად, ჯურსკის ოლქმა დღიდან საბჭოთა ხელისუფლების დამყარებისა მარცხლეულის ნათესი ფართობი გაადიდა 700 ათასზე მეტი ჰექტარით, აქედან საკუთრივ პურს უჭირავს 600 ათასზე მეტი ჰექტარი. კურსკის ოლქი გამოფენაში დაგვანახვებს, თუ როგორ, რა მეთოდებით მიაღწიეს აქ ნათესი ფართობისა და მოსავლიანობის გადიდებას.

საქართველოს პავილიონის თემატური მხარე იქნება ჩაი, თამბაქო, ნარინჯოვანი და სხვა კულტურები, რომელთა მოსავლიანობა იძლევა საგამოფენო კომიტეტის მიერ დაწესებულ ნორმებს.

საბჭოთა უკრაინა გამოფენაზე გვაჩვენებს ყველა იმ კულტურას, რომლებიც მათ მოგვცეს და მუშაობის ყველა იმ ახალ მეთოდს, რაც სოფლის მეურნეობაში დანერგეს.

ასევე სხვა მოკავშირე რესპუბლიკები.

გამოფენაში დიდი ადგილი უჭირავს მარცხლეულ კულტურათა პავილიონს. აქ წარმოდგენილი თვითეული კოლმეურნეობა დაგვანახვებს თავის მიღწევებს და იმ ღონისძიებებს, რაც მათ ჩაატარეს მაღალი მოსავლიანობისათვის ბრძოლაში. მაგალითად, აზოვ-შავიზღვის მხარის უძლიერესი კომუნა „სეიატელი“ გარკვეულ წარმოდგენას მოგვცემს იმაზე, თუ როგორ მიწებზე მუშაობენ კომუნარები, რა სიღრმით, რადის და რითი მოხნეს ნიადაგი, როგორია კომუნარის შრომის ნაყოფიერება, კულტურა, ცხოვრება. ერთი სიტყვით, ეს კომუნა მოგვითხრობს ჩატარებულ ღონისძიებათა მთელ კომპლექსსა და მის შედეგებზე.

მეცხოველეობის პავილიონი გამოფენაში დიდ ადგილს იჭერს. იგი წარმოადგენს ათასზე მეტ სხვადასხვა ცხოველს, ხოლო გამოფენის მთელ მანძილზე გვაჩვენებს 3500-მდე ცხვილფეხა და წვრილფეხა ცხოველს. მეფრინველეობას დაეთმობა 6 პავილიონი; მოწყობილი იქნება აგრეთვე თევზების გამოფენა. მეზღვაურობისა და სუბტროპიკების პავილიონებს მისდევს სარეწაო ჯოპერაციის, კვების მრეწველობის სახალხო კომისარიატის, ტყის კულტურისა და სატყეო-სამელიორაციო პავილიონები. თვითეული პავილიონი გამოფენაზე წარმოდგენილი იქნება მთელი შრავალფეროვანებით სახელდობრ: რას წარმოადგენდა სოფლის მეურნეობის ესა თუ ის დარგი ოქტომბრის რევოლუციის დროს, როგორია მისი განვითარება საბჭოთა ხელისუფლების პერიოდში და მისი უკანასკნელი მაჩვენებლები.

მოსკოვის 1938 წლის სას.-სამეურნეო გამოფენა ერთერთი ყველაზე ულამაზესი გამოფენა იქნება მთელ მსოფლიოში. თითეული კულტურა გამოფენაზე მოდის მთელი თავისი „ატრიბუტებით“: თესლით, ნერგით, ნაყოფით, მოვლის წესებით, მოწინავე ადამიანებით და სხვ. გამოფენას განსაკუთრებულ ელფერს აძლევს დარგული და დათესილი კულტურები, რომლებიც ამბინებულ მდელოდ შემორტყმიან მას.

აი, სანტაგერის ჯიშის ბრინჯი (13-21 ნომრები). იგი ყველაზე მაღალია, კარგად ხარობს, მაგრი ტანი აქვს და ყველას სჯობნის. გამოფენის ტერიტორიაზე ეს ბრინჯი დასთესეს და შემდეგ გადარგეს. ცნობილია, რომ ბრინჯს უყვარს ნესტიანი და თბილი ნიადაგი 30 გრად. ტემპერატურით. ამიტომ აქაც მიწის ქვეშ ბრინჯის ფართობზე დახლართულია მილები, რომლებიც შეერთებულია საქვაბე სამყრელთან, საიდანაც მილებით

აფხაზეთი, მდ. ბზიბის ხეობა. აქ არის ყველა მოგარაკისათვის ცნობილი „ცისფერი ტბა“, იგი იქმნება კლდიდან მოჩუხჩუხე ყინულოვანი ცივი ნაკადისგან. „ცისფერი ტბა“ ყოველდღიურად თეთრ ტუალეტს იცვამს.

სურათზე: „ცისფერი ტბა“.

23 შვილის დედა

ორენბურგი, 9 აგვისტო (საქდესი). ბუზულუკის რკინიგზელთა დაბაში ცხოვრობს ყოფილი წითელ პარტიზანელი-ქალი, პარტიის წევრი ტატიანა ნიკოლოზის-ასული ვასილიევა. რევოლუციის წლების განმავლობაში მან ბევრი უპატრონო ბავშვი აღზარდა.

მოგონა ნიურა მან აღსაზრდელად მიყვანა 1917 წელს. ტატიანა ნიკოლოზის-ასულმა მისცა მას თავისი გვარი, აღზარდა და მხოლოდ 1936 წელს დაშორდა ნიურას, როდესაც იგი გათხოვდა.

ნიურა დიმიტრის-ასულიც, რომელიც ახლა ტაშკენტის ერთერთ ქარხანაში მუშაობს, 18 წლის ასაკამდე იზრდებოდა ვასილიევასთან.

პეტია ასტაფიევი უდედმამო დარჩა 1919 წელს. იგი აღსაზრდელად აიყვანა ტატიანა ნიკოლოზის-ასულმა. იგი მხოლოდ შარშან დაშორდა მას, გაამგზავრა რა წითელ არმიაში.

1920 წელს ტატიანა ნიკოლოზის-ასულმა სადგურზე ნახა ფეხებმოყინული ბიჭი გალოდია და თავისთან წაიყვანა. ვასილიევა სამ წელს ზრდიდა ამ ბავშვს, სანამ მისი მამა არ მოინახა.

ბუზულუკში უშვილო ტატიანა ნიკოლოზის-ასულ ვასილიევას სიყვარულითა და პატივისცემით უწოდებენ 23 შვილის დედას, მას მიერ აღზრდილი ბავშვების რიცხვის მიხედვით. არცერთ მათგანს არ შეუწყვეტია ურთიერთობა ვასილიევასთან. ისინი ხშირად ნახულობენ მას და სწერენ წერილებს. აი რას სწერს თავის დედობილს პეტია ასტაფიევი:

— ძვირფასო დედა! წითელ არმიაში სამსახური კარგია. მახსოვს შენი სიტყვები — „პატიოსნად იმსახურეო“, და მეც კარგად ვეუფლები საბრძოლო მომზადებას, როგორც კი სამსახურას ყავლი გამივა, ჩამოვალ შენთან და, თუ გინდა, ისევ ერთად ვიცხოვროთ.

ახლა ტატიანა ნიკოლოზის-ასულთან იზრდება ორი ბავშვი — ნიურა ნაიმუშინა და ვიტია ლედენევი, რომლებიც მან ცხრა წლის წინათ გამოიყვანა სბავშვთ სახლიდან. იგი მათ არ აკლებს ყურადღებას, დედობრივ სიყვარულსა და მზრუნველობას.

ჯაშუშების შეპყრობა

აშხაბადი, 9 აგვისტო (საქდესი). გვიან ღამით სასაზღვრო რაიონის კოლმეურნემ ხოჯა ყულიმ თავისი აულის მახლობლად შენიშნა ორი ეჭვნოსანი. ისინი მიდიოდნენ ლეკლიანში და ხშირხშირად უკან იხედებოდნენ. უცნობთა ასეთმა საქციელმა ეჭვი აღუძრა ხოჯა ყულის. იგი გაიქცა სგუშაგოზე და აცნობა საეჭვო უცნობთა შესახებ. ცოტა ხნის შემდეგ ცხენოსნები დაეკვეს მესაზღვრეებმა. ისინი აღმოჩნდნენ ჯაშუში-დივერსანტები, გამოგზავნილნი სსრ კავშირში უცხოეთის ერთერთი სახელმწიფოს ტერიტორიიდან.

ბასკონია—მინსკი

მინსკი, 9 აგვისტო (საქდესი). დღეს კიროვის სახელობის „დინამოს“ სტადიონზე გაიმართა ამხანაგური შეხვედრა ბასკებსა და მინსკის ფეხბურთელთა ნაკრებ გუნდს შორის.

მატჩის დაწყებამდე დიდი ხნით ადრე სტადიონის ტრიბუნები გაავსო 15.000 მაყურებელმა. სტადიონმა მატჩზე დასწრების მსურველთა ერთი მესამედიც კი ვერ დაიტია.

მატჩი დაიწყო მინსკის გუნდის სწრაფი შეტევით: მე-6 წუთზე დინამოელმა ლახონინმა ბურთი შეაგდო ბასკთა კარებში. ამის შემდეგ ინიციატივა ბასკებმა იგდეს ხელთ და თამაში მატჩის დამთავრებამდე მეტ წილად მინსკის გუნდის კარებთან სწარმოებდა. პირველი ტაიმი დამთავრდა ანგარიშით 2:1 ბასკების სასარგებლოდ.

მეორე ტაიმი ჩატარდა ბასკთა ძლიერი შეტევით. მატჩი დამთავრდა ანგარიშით 6:1 ბასკთა გუნდის სასარგებლოდ.

ალპინისტების ექსპედიცია თუშეთში

8 აგვისტოს ღამით თუშეთში გაემგზავრა საქართველოს ფიზკულტურისა და სპორტის საქმეთა კომიტეტთან არსებული ალპიური კლუბის ექსპედიცია.

ექსპედიციაში მონაწილეობენ თბილისის სახელმწიფო უნივერსიტეტის გეოგრაფიული ფაკულტეტის მე-5 კურსის სტუდენტები ამხ. ლ. მარუაშვილის ხელმძღვანელობით.

ექსპედიცია ავა პატარა კაჭუს, ქომითოს, დონოს და დიკლოს მწვერვალებზე. ალპინისტები შეისწავლიან თუშეთის რელიეფისა და მყინვარების წარმოშობის საკითხებს.

ექსპედიციის მიზანია მოამზადოს ალპინისტი კადრები გეოგრაფიის სპეციალისტებიდან.

ექსპედიცია თბილისში დაბრუნდება აგვისტოს დამლევს.

საავიაციო დღესასწაული

18 აგვისტოს, ავიაციის დღეს, თბილისში სამოქალაქო საჰაერო ფლოტის აეროდრომზე გაიმართება საავიაციო დღესასწაული.

დილის სრულ 11 საათზე პარაშუტისტი ბაქრაძე გადმოხტება თვითმფრინავიდან. ჰაერში იგი ფანფარს დაუკრავს და ამით აცნობებს დამსწრეთ დღესასწაულის დაწყებას.

ამის შემდეგ დაიწყება თბილისის ლ. ბერიას სახელობის აეროკლუბის, ამიერ-კავკასიის რკინიგზების აეროკლუბისა და ცენტრალური საპლანერო სკოლის პლანერისტთა, პარაშუტისტთა, ავიამოდელისტთა და მფრინავთა პარადი.

13 თვითმფრინავი 400 მეტრის სიმაღლეზე გვიჩვენებს მწყობრად ფრენას რგოლების მიხედვით. მფრინავ გაგოშიძის რგოლი 600 მეტრის სიმაღლიდან გადმოუშვებს პარაშუტისტებს. თვითმფრინავებიდან გადმოხტებიან ნარიმანიძე, ე. ლევიცკი და ერისთავი.

თვითმფრინავ „უ-2“-ის ბუქსირზე „გნ-7“ პლანერის აფრენას გვიჩვენებს მებუქსირე მფრინავი ოუდუშაური და ინსტრუქტორ-პლანერისტი ცაგარელი. 1.000 მეტრის სიმაღლეზე ცაგარელი გვიჩვენებს უმაღლესი პილოტაჟის ფიგურებს.

ორდენოსან რ. ყორდანიას თვითმფრინავიდან 300 მეტრის სიმაღლეზე პარაშუტებით ჩამოუშვებენ არაჩვეულებრივ ტვირთს — გოქსა და ძაღლს.

800 მეტრის სიმაღლეზე მფრინავები გოგრიჭიანი, ალასანია და ჩინჩალაძე რგოლურად გვიჩვენებენ უმაღლესი პილოტაჟის ტექნიკას.

დღის 2 საათზე აეროდრომს 1.200 მეტრის სიმაღლეზე გადაუვლის საჰაერო მატარებელი. თვითმფრინავს, რომელსაც ეპაშევი მართავს, გაჰყვება სამი პლანერი.

საავიაციო დღესასწაული დამთავრდება თვითმფრინავ „ანტ-9“-დან ჯგუფური გადმოხტომით.

დღესასწაულის დასასრულს მოხდება სტუმრების გასეირნება თვითმფრინავებით (საქდესი).

ბათუმის ქალაქის საბჭოს პლენუმი

ბათუმი, 8 აგვისტო (საქდესი). შესდგა ბათუმის საქალაქო საბჭოს მე-12 პლენუმი. მოხსენებით საბჭოს 1937 წლის ბიუჯეტის შესახებ გამოვიდა ქალაქის საბჭოს თავმჯდომარე ამხ. მ. ჩახვაძე.

კამათში გამოსულნი, აღნიშნავდნენ რა უდიდეს ამოცანებს, რომლებიც დგას ქალაქის საბჭოს წინაშე სსრ კავშირის უზენაესი საბჭოს არჩევნების მომზადებასა და ჩატარებასთან დაკავშირებით, ამახვილებდნენ ყურადღებას იმაზე, რომ აუცილებელია რევოლუციური სიფხიზლის გაძლიერება. არასაკმაო სიფხიზლის შედეგად ქალაქის საბჭოს აპარატში მოქცეულებდნენ ხალხის საზიზღარი მტრები, კონტრრევოლუციონერი ტროცკისტები, ჯაშუშები, სამშობლოს მოღალატენი.

თავისი მავნებლური ძირგამომთხრელი მუშაობით ამ ბანდიტებმა ზიანი მიაყენეს ქალაქის მეურნეობასა და კეთილმოწყობას.

რევოლუციური კანონიერების სექციის ყველა დადგენილებას მაუდქიეშ ინახავდა ტროცკისტი თვალთაქცი მაჩხელიანი. განაპირა უბნების კეთილმოწყობას (ოტა ყურადღება ექცეოდა.

გამოსულნი კმაყოფილებით აღნიშნავდნენ ქალაქის ბიუჯეტის უდიდეს ზრდას (32.1 პროცენტით შარშანდელთან შედარებით). ამასთან ერთად აღნიშნავდნენ, რომ პლენუმმა ბიუჯეტს დიდი დაგვიანებით იხილავს.

პლენუმმა დაამტკიცა ქალაქის საბჭოს ბიუჯეტი 1937 წლისათვის 14.157.300 მანეთის რაოდენობით. აქედან კომუნალური მეურნეობისათვის — 3.588.200 მანეთი, სახალხო განათლებისათვის—5.408.200 მანეთი, ჯანმრთელობის დაცვისათვის—3.245.000 მანეთი და სხვ.

პლენუმმა გადასჭრა მთელი რიგი საორგანიზაციო საკითხები.

ამხ. კურჯანიძე—ელექტროდეპოს უფროსის მოადგილე

ბერიას სახელობის ელექტროდეპოს (ხაშური) მემანქანე, კრივენოსელი ამხ. ტ. კურტანიძე, წამოყენებულია ხელმძღვანელ სამუშაოზე. ამიერკავკასიის რკინიგზების სამმართველოსადმი გაცემული ბრძანებით იგი დაინიშნა ელექტროდეპოს უფროსის მოადგილის თანამდებობაზე.

ამხ. კურტანიძე ელექტროდეპოში მუშაობს 1932 წლიდან. იგი არის „ელ“ სერიის ელექტრომავლებით მძიმე წონის შემადგენლობათა წამყვანისა და ხანგრძლივ ურემონტო გარბენათა ინიციატორი. თავის ელექტრომავლზე ამხ. კურტანიძემ გაიარა 95 ათასი კილომეტრი ისე, რომ არ ჰქონია აოცერთი წუნი და რემონტის ჩანაწერი. მთელი რემონტი ხდება ბრიგადის ძალებით.

თავისი მუშაობის დროს ამხ. კურტანიძემ მატარებელს შვიდჯერ ამოცილა თავიდან მარცხი. (საქდესი).

საავადმყოფო მთათუშეთში

თელავი, 10 აგვისტო (საქდესი). მთათუშეთის სს. საბჭომ დაიწყო საავადმყოფოს 8 ოთახიანი შენობის აგება.

მშენებლობა გაცხოველებული ტემპით მიმდინარეობს. შენობის ხაწილი უკვე მოთავებულია. მთელი მშენებლობა დამთავრდება სექტემბრის პირველი რიცხვებისათვის.

თბილისის კურორტებზე

თბილისის საბჭოს ჯანმრთელობის განყოფილების საკურორტო სამმართველოს კურორტებზე: მანგლისსა, წყნეთსა, კოჯორსა და კიკეთში მიმდინარე წელს საგრძნობლად გაიზარდა მშრომელთა მოთხოვნა სანატორიუმებსა და ბინებზე.

მარტა აგვისტოში ზემოჩამოთვლილ კურორტებზე ისვენებს 25.000 თბილისელი მშრომელი.

განსაკუთრებით დიდძალი ხალხი მიაწყდა მანგლისისა და კოჯორის სანატორიუმებს.

მანგლისის სანოფლო საბჭოს, მიუხედავად იმისა, რომ მიღებული ჰქონდა საჭირო თანხები საკურორტო სეზონისათვის კურორტის გზების შესაკეთებლად, წყალსადენისა და სინათლის გასაყვანად, ეს საკითხები ჯერაც არ მოუგვარებია, რის გამო სანატორიუმებს უხდებათ წყლის ზიდვა შორი მანძილიდან, რაც საგრძნობლად აძვირებს დამსვენებელთა მომსახურებას.

თითქმის ასეთივე მდგომარეობაა კოჯორის სანატორიუმებში, რომელთაც ძალიან უშლის ხელს უწყლობა და კანალიზაციის უქონლობა.

მიუხედავად აღნიშნული ნაკლოვანებებისა, მიმდინარე წელს პიროობა ამ კურორტებზე საგრძნობლად გაუმჯობესებულია გასულ წლებთან შედარებით.

აღგილობრივ მრეწველობის ახალი საწარმონი

საქართველოს ადგილობრივი მრეწველობის სახალხო კომისარიატის ცნობით, მიმდინარე წელს დამთავრდება და საექსპლოატაციოდ ამუშავდება შემდეგი საწარმოები:

თბილისის მარმარილოს ქარხანა, რომელიც წელიწადში დაამზადებს 12.000 კვადრატულ მეტრ მარმარილოს დაფებს; საჰაერო გზა ახალციხის დიატომიტის წარმოებაში და ქუთაისის გუმბრინის საფქვავი ქარხანა, რომელიც წელიწადში დაამზადებს 250.000 ტონა დაფქვილ გუმბრინს.

ნორჩ ვოროშილოველთა შეჯიბრება

20 აგვისტოს მოსკოვში სსრ კავშირის თავდაცვა-ავიაქიმის ცენტრალური საბჭოს სასოლო მოედანზე გაიმართება ნორჩ ვოროშილოველთა სრულიად-საკავშირო მეორე სასროლო შეჯიბრება. შეჯიბრებაში მონაწილეობას მიიღებენ საბჭოთა კავშირის დიდი ქალაქებისა და სამრეწველო ცენტრების ბავშვთა მსროლელი გუნდები.

თბილისიდან შეჯიბრებაში მონაწილეობას მიიღებს ნაკრები გუნდი. მომდგარი 8 საუკეთესო მსროლელისაგან, რომლებიც არიან მცირე და უფროსი ასაკის მოწაფეები, მათ შორის ორი გოგონაა.

შეჯიბრების პროგრამაში შედის: უფროსი ასაკის მსროლელთათვის: „ცირეკალიბრიანი“ ნაშხანის სროლა 100 მეტრის მანძილზე და უმცროსი-კალიბრიანი სტანდარტი სამი მდგომარეობით (დგომელა, წოლილა და ჩოქილა), მცირე ასაკის მსროლელთათვის—მცირეკალიბრიანი შაშხანების სროლა 50 მეტრის მანძილზე (საქდესი).

სასპორტო საზოგადოების „ისრის“ მძლეოსანთა შეჯიბრება

7 და 8 აგვისტოს „დინამოს“ ამხ. ლ. ბერიას სახელობის სტადიონზე გაიმართა მძლეოსანთა სრულიად-საკავშირო შეჯიბრება საზოგადოების „ისრის“ პატივსაცემად.

ორი დღის შეჯიბრების შედეგად გუნდებში პირველობა მოიპოვა სტალინსკის საბჭოს კოლექტივმა, რომელმაც შეაგროვა ქულების ყველაზე დიდი რაოდენობა —46,5. მეორე ადგილი დაიკავა უკრაინის საბჭოს კოლექტივმა — 40 ქულა. შემდეგ მიჰყვებიან სამხრეთ-აღმოსავლეთის საბჭოს (18 ქულა) და კავკასიის საბჭოს (17,5 ქულა) გუნდები.

საქართველოს საუკეთესო მორბენალმა ვერჩენკომ, რომელმაც მონაწილეობა მიიღო (კოხკურსს გარეშე) 10 ათას მეტრის მანძილზე რბენაში, დაამყარა სრულიად-საქართველოს ახალი რეკორდი, — 34 წუთი და 52 წამი (საქდესი).

თბილისა. საბავშვო რკინიგზა. სურათზე: სადგურ „პიონერსკაიას“ მორიგე ნონა გეგორქოვა, მეორე სკოლის მეცხრე კლასის მოწაფე.

ფოტო. ბუდეშტსკისა („სოიუზფოტოს“ საქ. განყ.)

... ...

საქ. მუშა ... ...

თეატრი მეჯვრისხევში

15 ივლისს დაიხურა საქართველოს მუშა-ახალგაზრდობის თეატრის სეზონი. 15 აგვისტოდან თეატრის მთელი კოლექტივი მიემგზავრება სოფ. მეჯვრისხევში, სადაც მოამზადებს ახალ პიესებს ოქტომბრის ოცი წლისთავისათვის.

საქ. მუშა ახალგაზრდობის თეატრა, რომელიც მეჯვრისხევში დარჩება სექტემბრის დამლევამდე, მომსახურებას გაუწევს ადგილობრივ მოსახლეობას.

სურამის სანატორიუმი

ამ ერთი თვის წინათ სურამში გაიხსნა პირველი სამალარიო სანატორიუმი საბჭოთა კავშირში. სანატორიუმის მშენებლობა დაჯდა 2.160,000 მანეთად. ამჟამად სანატორიუმში ისვენებს სხვადასხვა კუთხიდან ჩამოსული 127 მშრომელი. სანატორიუმთან მოწყობილია ბიბლიოთეკა - საკითხველო, იმართება კინო-სეანსები, კოლექტიური, საღამოები და სხვ. მთავრდება და ახლო ხანში ამუშავდება წყალსადენი. სექტემბრის შუა რიცხვებში დამთავრდება აგრეთვე ქექანიზებული სამარეცხაოს შენობის აგება. სწარმოებს მაცივრის მშენებლობა (საკ. კორ.).

„ჩვენი დროის მკლავაძე“

„კომუნისტის“ 17 ივლისის ნომერში მოთავსებული ს. გაჩეჩილაძის კორესპონდენცია სათაურით: „ჩვენი დროის მკლავაძე“, რომელიც ეხებოდა ამხ. არსენ ბაზალაშვილს არ დაფასტურდა.

შემოხვევები

 # დაჭრა. ორჯონიკიძის ქუჩაზე მდებარე № 2 ლუდის ქარხანაში ამავე ქარხნის მუშამ ვ. ი. ოსიაშვილმა (ამერეთის ქ. № 7) ჩხუბის დროს დანით დასჭრა მუშა გ. დ. ბელიანცი. დაჭრილი საავადმყოფოში მოათავსეს. ოსიაშვილი შეიპყრეს.

დოლაბაურის ქუჩაზე ვ. მ. მურადოვმა ჩხუბის დროს დანით დასჭრა დ. ს. დოლიძე.

 # ხულიგანი. სიმთვრალის დროს დეპოშის ატეხასა და მოქალაქეთა შეურაცყოფისათვის შეიპყრეს ა. ფ. ფომინი (ბახტრიონის ქ. № 15).

პარტკალენდარი

ლ. კეცხოველის სახელობის პროპაგანდისტისა და აგიტატორის სახლში.

11 აგვისტო.

პროპაგანდის კაბინეტი — კონსულტაცია თემაზე: „იაპონიის დაზვერვის ძირგამომთხრელი მუშაობა“ — ქართულ და რუსულ ენებზე. კონსულტანტი ამხ. რუხაძე. დასაწყისი საღამოს 8 საათზე.

ა. ლ. კ. კ. კაბინეტი — კონსულტაცია თემაზე: „სოციალისტური ინდუსტრიალიზაცია და ბრძოლა მეშარჯვენე გადახრასთან“ — ქართულ და რუსულ ენებზე. კონსულტანტი ქართულად ამხ. სიფრაშვილი. დასაწყისი საღამოს 8 საათზე.

○

11 აგვისტოს, საღამოს 7 საათზე, კიროვის რაიკომის სხდომათა დარბაზში რაიონის პროპაგანდისტებისა და პარტაქტივისათვის ამხ. ბედია მოხსენებას გაკეთებს რუსულად თემაზე: „ბოლშევიკური პარტიის მე-VI ყრილობას 20 წლისთავი“.

○

11 აგვისტოს, საღამოს 8 საათზე, სტალინის რაიკომის პარტიული განათლების სახლში შესდგება ამხ. ლუდვიგოვის მოხსენება პროპაგანდისტებისა, აგიტატორებისა და პარტაქტივისათვის თემაზე: „რსდმპ (ბოლშევიკების) მე-VI ყრილობა და ბოლშევიკური პარტიის მე-VI ყრილობაზე ამხანაგ სტალინის მიერ გაკეთებული მოხსენების ისტორიული მნიშვნელობა“.

საქალაქო კომიტეტი

ოქტომბერი 6-40, 8-40, 10-40	ახალი ხმოვანი მხატვრული ფილმი ქართულ ენაზე **დაკარგული სამოთხე**
რ. ლუქსემბურგის სახ. 6-30. 8 30, 10-30	რეჟისორი — დ. რონდელი
26 კომუნ. სახელობის სახფიზ. 9, სახამთ 6-30	ოპერატორი — ბ. ბურავლიოვი
კომინტერნი სახაფხ. 9, 11	საქ. სახკინმრეწვის ნაწარმოები.
გ ა ნ თ ი ა დ ი 7, 9, 11	
დ ა მ ბ ა ო ნ ი სახაფხ. მეო. 9-15, 11. სახაათ. შეო 7, 9, 11.	სახაფხ. შეო. **დაკარგული სამოთხე** ქართულ ენაზე სახამთ. შეო. **ჩვენ კრონშტადტიდან ვართ**
კომკავშირელი	სახაფხ. შეო. 9, 11 **დაკარგული სამოთხე** ქართულ ენაზე სახამთ. შეო. 7, 9, 11. ხმოვანი ფილმი **ციკა**
ა რ ს ე ნ ა 7, 8-40. 10-20	**დაკარგული სამოთხე** ქართულ ენაზე
ახალი ამბები	კინო ჟურნალები № 32. საბჭოთა ხელოვნება № 5. **ზალოგოვების ოჯახი**

ბაგირიანი დელფინარიუმი

საქშილეგთის საზაფხულო თეატრი	**ლია ესტრადა**
11 აგვისტოს ტალ. № 64 ოკანასკნელად **შეყვარებული ლეოპოლდი**	11 და 12 აგვისტოს უკანასკნელი ორი გამოსვლა **ჯაზ-ბოლი**
12 აგვისტოს ტალონი № 65 **როზ-მარი ტატიანა ბახის** მონაწილეობით.	**მოსკოვის ვ. ი. ნემიროვიჩ-დანჩენკოს სახ. სახელმწიფო მუსიკ. თეატრის**
13 აგვისტოს ტალონი № 66 ბ ა ტ ო ნ ი ერ **მოცეკვავე ქალი ტატიანა ბახის** მონაწილეობით.	**ორტისტების** მონაწილეობით. ხელმძღვანელი ვლ. კანდელაკი.
9 აგვისტოსთვის ადრებული ბილეთები გამოდგება 13 აგვისტოს.	პროგრამა ორგანყოფილებიანია. დასაწყისი 9 ს. 45 წ.

წ. ა. სახლის ბაღი—საქშილეგთის ფილიალი

11 და 12 აგვისტოს **მუსიკ-ჰოლი** ახალი პროგრამა

დამს. ორტ. ლადო კავსაძე, ალეგანი ანა სტეხენი, ტრიო კასტელიო, დანიელ ოლენინი, ჯონ დანკერი, პანია პანინა, მინინი და კრემატი, 2 სტრაიტ, პრეპერი და ოსტროუმოვი, ბარანოვსკაია და ლეონოვა, კუზმინები. ს. ბაბოვის ჯაზ-ორკესტრი. დასაწყისი საღ. 9 ს. 30 წ. 50

თბილისის აფთიაქთა სამმართველო

ქვემოჩამოთვლილ **საცალო ფირტეგში** ორგანიზაციებისა და მოქალაქეებისაგან ღებულობს

ბორჯომის ცალიერ ბოთლებს

ჩაბარებული ბოთლები უნდა იყოს სუფთა, გაუტეხავ-გაუბზარავი.

საცალო ფირტეგის მისამართი:

1. მაღაზია — რუსთაველის პროსპ., 12
2. ფარდული — ლენინისა და მოსკოვის ქუჩების კუთხე
3. „ — ლენინისა და ბელინსკის ქუჩების კუთხე
4. „ — წყნეთისა და ვარდისუბნის ქუჩების კუთხე
5. „ — კახეთის მოედანი.
6. „ — კირკის ქუჩა
7. „ — მუზრანის ბიღის ყურე. 1646 2—1

კიროვის სახელობის საქართველოს ინდუსტრიული ინსტიტუტი აცხადებს,

რომ სტუდენტები, რომლებსაც მიღებული აქვთ აკად. მიური შვებულება პირველი კურსიდან ან დატოვებული არიან პირველ კურსზე მეორე წელს, ვალდებული არიან გაიარონ რეგისტრაცია ინსტიტუტის სასწავლო ნაწილში 1937 წლის 20 აგვისტომდე. სტუდენტები, რომლებიც არ გაივლიან რეგისტრაციას აღნიშნული ვადის განმავლობაში, მეჭანიკურად იქნებიან გარიცხული ინსტიტუტიდან და ორავითარი პრეტენზიები მხედველობაში მიღებული არ იქნება.

17302 დირექტორი **ბოჯგუა.**

თბილისის სახ. უნივერსიტეტის კომკავშირის კომიტეტი

აცხადებს, რომ ჩვენ მიერ ჩატარებული კომკავშირის საანგარიშო-საარჩევნო კრება საქ. ა. ლ. კ. კ. ცენტრალური კომიტეტის ბიუროს დადგენილებით **გაუქმებულია** (იხ. 16 იელისის „ახ. კომუნისტი“).

ამის გამო საანგარიშო-საარჩევნო კრება

შესდგება 2 სექტემბერს ოპერისა და ბალეტის თეატრის შენობაში.

დღის შესრიგი:

1. თბილისის სახ. უნივერსიტეტის კომკავშირის კომიტეტის ანგარიში (მომხს. **ვ. ოჩიგავა**).
2. ა. ლ. კ. კ. კომიტეტის წევრთა და ორჯონიკიძის რაიონის კ. კ. კონფერენციისათვის დელეგატების არჩევნები.

თ. ს. უ. ა. ლ. კ. კ. კომიტეტი აფრთხილებს აღნიშნული ორგანიზაციის ყველა წევრ-კანდიდატებს, რომ აუცილებლად გამოცხადდნენ ა. ლ. კ. კ. კომიტეტში ა. წ. 29 აგვისტოს რეგისტრაციისათვის.

საქ. ა. ლ. კ. კ. თბილისის სახელმწიფო უნივერსიტეტის კომიტეტი.

1650 2—1

ჯანსახკომის თბილისის საბგებიო სკოლაში

1937/38 სასწავლო წელს მოწაფეთა მიღების პირობები

1. საბგებიო სკოლაში პირველ კურსზე მიიღებიან დედრობითი სქეսის მოქალაქენი 15-დან 27 წლამდე, რომელთაც დამთავრებული აქვთ არასრული საშუალო სკოლის 7 კლასი ან ამავე უფლების მქონე რომელიმე სხვა სასწავლებელი.
2. შემომსვლელებმა უნდა წარმოადგინონ შემდეგი საბუთები (დედანი): ა) 7 კლასის დამთავრების მოწმობა, ბ) წლოვანების მოწმობა, გ) ჯანმრთელობის მოწმობა, დ) ორი შემოწმებული ფოტოსურათი.
3. განცხადებების მიღება სწარმოებს 1 ივლისიდან 20 აგვისტომდე ყოველდღე დილის 10 საათიდან 3 საათამდე, მელიქიშვილის ქუჩა № 9.
4. მისაღები გამოცდები იწარმოებს 20 აგვისტოდან 25 აგვისტომდე 7-წლედის კურსის ფარგლებში შემდეგ საგნებში: 1. ქართული ენა (წერითი-ზეპირი), 2. მათემატიკა (წერითი-ზეპირი) (არითმეტიკა, ალგებრა, გეომეტრია), 3. ფიზიკა, 4. ქიმია, 5. საზმეცნიერება.
5. უგამოცდოდ მიიღებიან ის პირები, ვისაც 7 კლასის კურსის ფარგლებში საგნები ჩაბარებული აქვთ ფრიადზე, გარდა ხატვისა, მუსიკისა და ფიზკულტურისა, აგრეთვე ის პირები, რომელთაც დამთავრებული აქვთ სრული საშუალო სკოლა. მოწაფეები ეზრუნველყოფილი იქნებიან სტიპენდიით.
6. მეცადინეობა დაიწყება პირველი სექტემბრიდან.
7. საბებიო სკოლის კურსდამთავრებულ მოწაფეს უფლება აქვს შევიდეს უმაღლეს სასწავლებელში სავალდებულო სტაჟის შესრულების შემდეგ საერთო წესით.

17304 **საბებიო სკოლის დირექცია.**

საქართველოს სარეწაო კავშირის სისტემის არტელ „ტექნოხიმის“ დასკვნითი ბალანსი 1937 წ. 1 იანვრისათვის.

აქტივი

№№ რიგ.	მუხლების დასახელება	ჯამი (მან)
1	ძირითადი საშუალებანი	263.744
2	პროდუქცია და საქონელი	178.204
3	ფულადი საშუალებანი	7.741
4	სამუალებანი ანგარიშსწორებებში	19.220
5	ხარჯები მომავალი დროისა	16.788
6	განყენებული საშუალებანი	110.949
7	დანაკარგები წარსულ წელთა	28.900
	ბ ა ლ ა ნ ს ი	625.546

პასივი

№№ რიგ.	მუხლების დასახელება	ჯამი (მან.)
1	ფონდები	259.750
2	გრძელვადიანი კრედიტები	130.400
3	ანგარიშსწორებანი	77.269
4	დაგროვებანი საანგარიშო წლის	158.127
	ბ ა ლ ა ნ ს ი	625.546

1936 საოპერ. წლის დაგროვება-დანაკარგების ანგარიში.

1.	დანაკარგები და ხარჯები სხვადასხვა	5.413
2.	დაგროვებანი საანგარიშო წლის	158.127
	ბ ა ლ ა ნ ს ი	163.540

1.	შემოსავალი რეალიზაციიდან	139.446
2.	შემოსავალი სხვადასხვა	24.094
	ბ ა ლ ა ნ ს ი	163.540

დამტკიცებულია სარეწაო კავშირის საბალანსო კომისიის მიერ 1937 წ. 23 იანვარს.

გამგეობის თავმჯდომარე **ბიგაევი.** მთ. ბუღალტერი **მ. გრიგორიანი.** 1629

ბ ა ლ ა ნ ს ი

საქ. სარეწაო კოოპ. არტელ „ტრუდქიმი“-ს 1937 წლის 1-ლ იანვრისათვის

აქტივი

№№ რიგ.	ანგარიშების დასახელება	ჯამი
1	ძირითადი საშუალებანი	500.446—02
2	საწარმოო მასალები	204.032—96
3	მზანაწარმი	169.9 6—87
4	საგები გამოყოფილი სარეალიზაციოთ	11.302—70
5	საქონელი გ. დაგზავნილი	44.387—15
6	ფულადი საშუალებანი	27.944—28
7	სამუალებანი ანგარიშსწორებებში	89.146—51
8	მომავალი დროის ხარჯები	30.373—33
9	განყენებული საშუალებანი	53.228—37
10	ანგარიმსწორებანი მშენებლობით	37.414—26
	ბ ა ლ ა ნ ს ი	1.252.202—45

პასივი

№№ რიგ.	ანგარიშების დასახელება	ჯამი
1	ძირითადი ფონდი	441.970—65
2	დანარჩენი ფონდები	125.517—45
3	რეზერვი მოსალოდნელი ხარჯების	5.413—09
4	სარეგულაციო მუხლები	9.206—10
5	მოხიდული რესურსები	150.470—90
6	ანგარიმსწორებანი	250.159—20
7	დაგროვება	269.368—06
	ბ ა ლ ა ნ ს ი	1.252.202—45

1936 წ. დაგროვება-დანაკარგების ანგარიში.

1	ხარჯები გასული წლის	8.455—67
2	ხარჯები სხვადასხვა	74.214—21
3	დაგროვება	269.368—06
	ბ ა ლ ა ნ ს ი	352.037—94

1	რეალიზაცია	347.631—63
2	შემოსავალი სხვადასხვა	4.406—28
	ბ ა ლ ა ნ ს ი	352.037—94

ბალანსი დამტკიცებულია საქ. სარეწ. კავშირის საბალანსო კომისიის მიერ 1937 წლის 1 თებერვალს.

გამგეობის თავმჯდომარე **მიქელაძე.** მთ. ბუღალტერი **გრეკოვი.** 1175

მისამართები: რედაქციის — თბილისი, რუსთაველის პროსპ. № 16. **გამომცემლობის** — რუსთაველის პროსპექტი № 34. **ტელეფონები:** სამდივნოსი: 3—16—88, ბანყოფილე ბებისა: პარტიულის — 3—57—61, სასოფლო-სამეურნეოს — 3—73—40, მშრომელთა წერილების—3—73—24, პ.-მგ. მორიგის — 3—26—67, გამომცემლობის — 3—51—81, სტამბის დირექტორის — 3—27—04, ხელნაწერები ავტორებს არ უბრუნდებათ.

ტფ. „კომუნისტის“ სახ. სტამბა „კომუნისტი“, კიროვის ქ. № 89. მოვლენტის რ. ... ... Ш. — 8515