პროლეტარიელებო ყველა ქვეყნისა, შეერთდით!

ქომუნისტი

სკკ. კ.პ. (ბ) ცენტრალური კომიტეტის, თბილისის კ-ის და ცაკის ორგანო

ფასი 10 კაპ.

ორშაბათი 23 აგვისტო 1937 წ. № 192 (4993)

დღეს გაზეთში:

— გოლო მოვუღოთ ხარისხოვანი თესლის შეუფასებლობას! (მოწვინავე)
— აგიტაცია — თვითეული კომუნისტის საქმეა („პრავდის“ მოწვინავე)
— საქართველოს სსრ სახკომსაბჭოს დადგენილება 1938 წლის საგაზაფხულო კულტურების დასათესად მზრალად ხვნის გეგმის შესახებ
— დ. ლომთაძე — უძველესი პარკის ხეთვნებში (ფელეტონი)
— ჯუღელის რაიკომის პლენუმი
— საქართველოს სსრ სახკომსაბჭოში
უცხოეთში:
— ჩან-ძი-ჩეუანის ინტერვიუ დეპეშათა საგენტოს კორესპონდენტებთან
— ჩინეთის ჯარებმა დაიკავეს მთელი რიგი ახალი პუნქტები
— პირველი დიდი შეტაკება იაპონიისა და ნანკინის ჯარებს შორის
— ესპანეთის ფრონტებზე
— ფაშისტების დაპატიმრება რესპუბლიკურ ესპანეთში.
— ბრომოვი, იუმაშევი და დანილინი პარიზში

ბოლო მოვუღოთ ხარისხოვანი თესლის შეუფასებლობას!

ხარისხოვანი თესლი მოსავლიანობის გადიდების მძლავრი ბერკეტია. სსრ კავშირის სახალხო კომისართა საბჭოს დადგენილება „მარცვლეულ კულტურათა თესლის გაუმჯობესების ღონისძიებათა შესახებ“, რომელიც მოწონებულია საკავშირო კ. პ. (ბ) ც. კ-ის ივნისის პლენუმის მიერ, წარმოადგენს მეთესლეობისა და სელექციის მკვიდრ ნიადაგზე დაყენების საბრძოლო პროგრამას. ამ დადგენილებით მიმდინარე წლის შემოდგომაზე უნდა დაითესოს ხარისხოვანი თესლით მთელი ფართობის არანაკლებ 70 პროცენტისა, ხოლო შემდეგში ეს საქმე ისე უნდა განვითარდეს, რომ 1939 წლიდან დაწყებული ყველა კოლმეურნეობა და საბჭოთა მეურნეობა გადავიდეს მთელი ფართობის თესვაზე მხოლოდ და მხოლოდ შერჩეული ხარისხოვანი თესლით, რომელსაც ისინი მოიყვანენ თავიანთ სათესლე ნაკვეთებზე.

ხალხის უსაზიზღრესი მტრები, ვონტრრევოლუციონერი ტროცკისტები მათიკაშვილი, გვარამია, ნამგალაძე, ხელაშვილი და სხვ., რომლებიც ნიღაბფარებულნი დადიხანს ედგნენ სათავეში საქ. მიწსახკომს განზრახ აფერხებდნენ ამ შეტად მნიშვნელოვან საქმეს. მათ მთელ რიგ რაიონებში განზრახ არ შეჰქონდათ გაუმჯობესებული ჯიშები და ისინი იგეგმებოდა მცირე ფართობზე. ამ გარეწართა მავნებელური მუშაობით ჩვენში არ იყო ჯიშთა დარაიონება. ჯიშიან ხორბალს „უკრაინკას“ სთესდნენ ისეთ რაიონებში, სადაც უფრო ხარობს ჯიშიანი ხორბალი „კოლოპერატორკა“, და პირიქით. არავითარი ყურადღება არ ექცეოდა გლეხური სელექციური ჯიშების დანერგვას და მათ გამოუცდელად და შეუსწავლელად სდევნიდნენ კოლმეურნეობებიდან.

ამ მავნებლობის შედეგებს სასწრაფოდ აღმოფხვრის მთავარ პირობას წარმოადგენს სსრ კავშირის სახკომსაბჭოს 29 ივნისის დადგენილების ურყევად გატარება. უნდა ითქვას, რომ მთელი რიგი პარტიული, საბჭოთა და სამეწარმეო ორგანიზაციების ხელმძღვანელებს ამ დადგენილებიდან სათანადო დასკვნები ჯერ კიდევ არ გამოუტანიათ.

საქართველოს სსრ სახკომსაბჭოს 2 აგვისტოს დადგენილებით წელს შემოდგომაზე მარცვლეული კულტურები უნდა დაითესოს სულ 297.000 ჰექტარზე. კოლმეურნეობებმა გეგმით გათვალისწინებულ 248.000 ჰექტარიდან ხარისხოვანი თესლი უნდა დასთესონ 181.000 ჰექტარზე. აქედან 140.000 ჰექტარზე უნდა დაითესოს „კოლპერატორკა“, 30.000 ჰექტარზე—„უკრაინკა“, ხოლო დანარჩენ 11.000 ჰექტარზე — გაუმჯობესებული დოლის პური. დავალება მეტად საპატიო და სერიოზულია. ჩვენ ხელთ არსებული მასალა მოწმობს, რომ ხარისხოვანი თესლის უზრუნველყოფის მხრივ მდგომარეობა არადამაკმაყოფილებელია. გათვალისწინებული არ არის გასული წლის საშემოდგომო თესვის გაკვეთილი, როცა ხარისხოვანი თესლი გეგმით გათვალისწინებულ რაოდენობასთან შედარებით 23.000 ჰექტარით ნაკლებ ფართობზე დაითესა.

ხარისხოვანი თესლის თესვის გეგმის შესასრულებლად საქართველოს კოლმეურნეობებს ამ შემოდგომაზე 274.000 ცენტნერი მარტო „კოლპერატორკის“ და „უკრაინკის“ ჯიშის თესლი ესაჭიროებათ. დანაკლისს დასაფარავად სახელმწიფო მათ გადაცვლის წესით აძლევს 97.000 ცენტნერ თესლს, ხოლო დანარჩენი კოლმეურნეობათა შორის თესლთა გადაცვლის საშუალებით უნდა დაგროვდეს.

საშემოდგომო თესვა კარზეა მომდგარი. მთელ რიგ რაიონებში ეს საშუშაო 5-10 დღეში მასობრივად უნდა გაჩაღდეს. ფაქტები კი მოწმობენ, რომ ხარისხოვანი თესლის დაჯავშნის მხრივ მდგომარეობა საგანგაშოა. მიწსახკომის მარცვლეულის სამმართველო, სახჯიშფონდი, „საქზაგოტზერნო“, პარტიის მთელი რიგი რაიონული კომიტეტები, რაიაღმასკომები, მიწგანები და მტს-ები დაუშვებელ უდარდელობასა და უპასუხისმგებლობას იჩენენ ამ საქმეში. მაშრით უნდა აიხსნას ის, რომ 18 აგვისტოსათვის „საქზაგოტზერნოს“ ცნობით, 76.000 ცენტნერიდან გადაცვლის წესით დამზადებული იყო მხოლოდ 25.355 ცენტნერი ხარისხოვანი თესლი, და არც ამ თესლის გაწმენდა იყო დამთავრებული?

ხაზი უნდა გაესვას იმასაც, რომ 18 აგვისტოსათვის არცერთ კოლმეურნეობას არ ჰქონდა გატანილი „საქზაგოტზერნოს“ დამზადების პუნქტებიდან ხარისხოვანი თესლი და, მათივე ცნობით, არც თესლის გადაცვლის ოპერაციები იყო დაწყებული კოლმეურნეობებს შორის.

უკანასკნელ დრომდე მეთესლეობის საქმეს ხელმძღვანელობდა მიწსახკომის მარცვლეულის სამმართველო. მაგრამ ამ სამმართველოს ხელმძღვანელმა მუშაკებმა და სპეციალისტებმა თავი ვერ გაართვეს ამ ფრიად პასუხსაგებ სამუშაოს არც მიწსახკომთან ახლახან მოწყობილ მეთესლეობის სამმართველოშია ჯერჯერობით სათანადო წესრიგი. აქ ისიც კი არ იციან, თუ რამდენ კოლმეურნეობას არ გააჩნია საკუთარი ჯიშიანი თესლი და გადაცვლის საშუალებით კოლმეურნეობებმა საიდან უნდა მიიღონ იგი.

უხეიროდ მუშაობს „საქზაგოტზერნოც“. აქ კიდევ არ არის აღმოფხვრილი მავნებლობის ის შედეგები, რომლებიც „ზაგოტზერნოს“ მიაყენეს მისმა ყოფილმა „ხელმძღვანელებმა“, ხალხის უსაზიზღრესმა მტრებმა—ლაზარევმა, ჯავახიშვილმა და სხვ.

განა პოლიტიკური უდარდელობისა და უყაირათობის შედეგი არ არის ის, რომ 11 ვაგონი ხარისხოვანი თესლი „ზაგოტზერნოს“ წნორის პუნქტიდან გორში გადაგზავნეს თესლის ვარგისიანობის უმოწმობოდ, ხოლო სოფ. ავნევის (სტალინირის რაიონი), სოფ. მეორე მოხისის და ზემო-მიწობის (ბაშურის რაიონი) კოლმეურნეობებიდან „ზაგოტზერნოს“ პუნქტებმა სათესლე მასალა ისე მიიღეს, რომ მას არ ახლდა თესლის ჯიშიანობისა და ვარგისიანობის მოწმობა? ამ ფაქტებზე არ შეეჭერდებოდით, რომ იგი ეამონაკლისს წარმოადგენდეს „საქზაგოტზერნოს“ მუშაობაში.

დიდი მნიშვნელობა ენიჭება თესლის გაწმენდასა და მის ლაბორატორიულ შემოწმებას. ბევრგან არც ამას აქცევენ ყურადღებას. ავიღოთ საგარეჯოს რაიონი. აქ თესლის საკონტროლო ლაბორატორია სრულიად უვარგის ბინაშია მოთავსებული და სათანადო კადრებითაც არ არის უზრუნველყოფილი.

ყვარლის რაიონის თესლის შემმოწმებელი ლაბორატორიის მუშაკებმა ისეთი უპასუხისმგებლობაც კი გამოიჩინეს, რომ მეორე ჯატიგორის სათესლე მასალა მექანიკურად პირველში გადაიტანეს. თესლის თესლის საკონტროლო ლაბორატორიას კი არ გააჩნია ისეთი ელემენტარული რამ, როგორიცაა ენტომოლოგიური საცერი, ფილტრის ქაღალდი და სხვ.

საერთოდ საქართველოში, კერძოდ კი კახეთის რაიონების მთელ რიგ კოლმეურნეობებში ოპორტუნისტულ შეუფასებლობას იჩენენ სარკვევა და დამხარისხებელი მანქანების გამოყენებაში. ისინი ბევრგან ჯერ კიდევ შეკეთებულიც არ არის, მაშინ როცა თესვის დაწყებამდე დღეებია დარჩა. ნუთუ ყოველივე ეს შეუმჩნეველია ამ რაიონების პარტიაიკომების მდივნებისა და რაიაღმასკომების თავმჯდომარეებისათვის?

განზორციელება ხალხთა დიდი ბელადის ამხანაგ სტალინის ლოზუნგისა, რომ საბჭოთა კავშირში ყოველწლიურად მივიღოთ 7-8 მილიარდი ფუთი პური, და ამხანაგ ლავრენტი ბერიას საბრძოლო დავალებისა 1940 წლისათვის საქართველოს ძირითადად საკუთარი პურით დაკმაყოფილების შესახებ—გვავალებს დაუყოვნებლივ გამოვასწოროთ სერიოზული ჩამორჩენა ხარისხოვანი თესლით უზრუნველყოფის საქმეში და ფრიადზე ჩავატაროთ საშემოდგომო თესვა.

ხარისხოვანი თესლით თესვის სახელმწიფო გეგმა ურყევი კანონია და მის შეუსრულებლობას პარტია და მთავრობა არავის აპატიებს. ეს მტკიცედ უნდა გაითვალისწინონ ორდენოსან საქართველოს პარტიულმა და არაპარტიულმა ბოლშევიკებმა.

ჩაის ფოთლის დამზადება

„საქჩაის“ 20 აგვისტოს ცნობებით

რაიონების დასახელება	დამზადებულია სეზონის დაწყებიდან ტონობით	აგვისტოში დამზადებულია	წლიური გეგმის შესრულება პროცენტით	აგვისტოს გეგმის შესრულება პროცენტობით
ბათუმი	771,6	132,6	74,6	46,2
ქობულეთი	3.729,4	836,9	70,7	45,6
სულ აჭარის ასსრ	4.501	969,5	74,4	45,7
გალი	1102,1	245,2	74,4	55,1
ოჩამჩირე	527,5	100,6	69,8	42,2
სულ აფხაზეთის ასსრ	1.629,6	345,8	72,8	50,6
მახარაძე	4.386,8	983,2	70,7	46,2
ჩოხატაური	565,1	131,9	78,5	63,5
ლანჩხუთი	1.789,5	367,2	72,7	48,5
სამტრედია	96,1	17,2	80	59,3
წულუკიძე	275,4	57	81,2	67,6
ქუთაისი	39,9	8,4	99,7	84
ტყიბული	168,3	34,1	93,5	75,8
ცხაკაია	480,6	98,9	81,4	72
გეგეჭკორი	874,8	160,5	74,3	49,6
ზუგდიდი	1,766	371,2	70,3	46,1
წალენჯიხა	563,7	116,2	64,1	35,5
ჩხოროწყუ	447,8	78,1	79,2	59,1
ხობი	132,1	28,1	77,7	61,1
სულ	17.716,7	3.767,3	72,3	48
1936 წლის 20 აგვისტოსათვის იყო	13.164,1	2.793,7	68,4	41,2

○

აგვისტოს პირველ ხუთდღიურში დამზადდა 594,6 ტონა ჩაის ფოთოლი, მეორეში — 990,4 ტონა, მესამეში — 1.046,3, მეოთხეში — 1.136 ტონა ჩაის ფოთოლი.

იაპონიის ავანგურა ჩინეთში

ჩან-ძი-ჩეუანის ინტერვიუ დეპეშათა საგენტოების კორესპონდენტებთან

შანხაი, 21 აგვისტო (საქდესი). საკ. დეპ. საგენტოს კორესპონდენტი ჰავასის, იუნაიტედ პრესის, რეიტერისა და სენტრალ ნიუსის საგენტოების კორესპონდენტებთან ერთად 20 აგვისტოს მიიღო შანხაი-ნანკინის გარნიზონის სარდალმა ჩან ძი-ჩეუანმა.

კორესპონდენტებთან ინტერვიუში ჩან ძი-ჩეუნმა განაცხადა:

„დღეს ფრონტზე ძირითადი მდგომარეობა იმით ხასიათდება, რომ იაპონიის ჯარები ახლა გაყოფილია ორ ნაწილად“.

კორესპონდენტების კითხვაზე, თუ როდის შეიძლება გადასწყდეს დღევანდელი მდგომარეობა შანხაიში, სარდალმა უპასუხა: „სულ მოკლე ხანშია. მაგრამ ბუნებრივია ველოდოთ, რომ ომი იაპონიასთან ხანგრძლივი იქნება და, ალბათ, გაგრძელდება სამ-ოთხ ან შეიძლება ხუთ წელიწადსაც. ეს არის არა მარტო ჩინელი სამხედრო წრეების აზრი, არამედ მთელი ხალხის აზრიც. ყოველ შემთხვევაში, დრო ჩვენს სასარგებლოდ მუშაობს. შეიძლება, იაპონელებმა შესძლონ ხელთ იგდონ ჩვენი ტერიტორიის რომელიმე ნაწილი, მაგრამ ეს არ იქნება ომის დამთავრების ნიშანი“. ჩან ძი-ჩეუანს არ უარყვია, რომ იაპონელები ხმარობდნენ გაზის ყუმბარებს, და კატეგორიულად განაცხადა: „თუმცა ეს არაადამიანურია, მაგრამ ჩვენ ყოველ შემთხვევაში მზად უნდა ვიყოთ ამისათვის“.

კითხვაზე, იყო თუ არა ჩინეთის არმიისათვის რაიმე მოულოდნელი იაპონიის არმიის მიერ სამხედრო ტექნიკის უახლეს მიღწევათა გამოყენების მხრივ, ჩან ძი-ჩეუანმა უპასუხა:

„ჩვენთვის არავითარი უცნობი მიღწევა იაპონიის არმიას დღემდე არ გამოუყენებია. ჩვენი აზრი იაპონიის არმიის შესახებ საომარი ამბების დაწყებამდე ძალიან მაღალი იყო. შანხაის ბრძოლამ გვიჩვენა, რომ იაპონიის ჯარების ბრძოლისუნარიანობა უფრო დაბლა დგას, ვიდრე ჩვენ გვეგონა“.

ჩინეთის ჯარების შტაბის ცნობებით, 19 აგვისტოს მონაცემებით, შანხაის რაიონში მყოფ იაპონელთა არმიაში, რეზერვისტების ჩათვლითაც, ირიცხებოდა 12-დან 15 ათას კაცამდე. კითხვაზე ორივე მხარის დანაკლისის შესახებ ჩან ძი-ჩეუანმა არ დაასახელა დანაკლისის ზუსტი ციფრი და განაცხადა: „ყოველ შემთხვევაში ჩინეთის ჯარების დანაკლისი ამ კვირაში, შესაძლებელია, შეადგენდეს მხოლოდ იაპონიის ჯარების დანაკლისის ნახევარს“.

იაპონიაში კრებები და მიტინგები აკრძალულია

ტოკიო, 20 აგვისტო (საქდესი). ჩინეთის ამბებთან დაკავშირებით, შინაგან საქმეთა სამინისტრომ აკრძალა პოლიტიკური ხასიათის კრებებისა და მიტინგების მოწვევა.

შინაგან საქმეთა მინისტრმა აკრძალა გლეხთა კავშირის მიერ განზრახული მიტინგების კამპანია, რომლებიც უნდა მომხდარიყო „იჯარისა და მოიჯარეთა შესახებ“ კანონის გამოცემის ლოზუნგით. ამავე დროს კონფლიქტები იჯარის საკითხებზე უფროდაუფრო მწვავე ხასიათს ღებულობს. გლეხთა კავშირის ოსაკის საგუბერნიო განყოფილებამ გამოუშვა მოწოდება, რომელშიაც ნათქვამია: „ამბობენ, რომ, იაპონია საგანგებო მდგომარეობას განიცდის. საგანგებო მდგომარეობა ნამდვილად არსებობს, ვინაიდან მუშათა და გლეხთა უდიდესი მასების ცხოვრება ყოველ დღე უფროდაუფრო მძიმე ხდება. ამავე დროს კაპიტალისტების მცირე რიცხოვანი კლასი ფლანგავს სიმდიდრეს. იაპონიაში თანდათანობით ვითარდება და მზადდება ისეთი ამბები, რომლებსაც სისხლის ფერნი უდის. აი რას უნდა ეწოდოს, ჩვენი აზრით, საგანგებო მდგომარეობა ქვეყანაში“.

პირველი დიდი შეტაკება იაპონიისა და ნანკინის ჯარებს შორის

ტოკიო, 21 აგვისტო (საქდესი). ჩრდილოეთ ჩინეთში მყოფ იაპონიის ჯარების სარდლობა იუწყება, რომ გუშინ დილით ჩოკოუჩენთან, ლიანსანის სამხრეთით, დაიწყო პირველი დიდი შეტაკება იაპონიისა და ნანკინის ჯარებს შორის.

შანხაი, 21 აგვისტო (საქდესი). ბეიპინ-სუიუანის ფრონტზე ჩინეთის ჯარები წინ მიიწევენ შახესკენ, რომელიც 25 კილომეტრით არის დაშორებული ბეიპინს. ჩინელმა ჯარისკაცებმა ჰაერში მიიტანეს იაპონელთა ნაწილებზე ჩანსინდიანში—20 კილომეტრის მანძილზე ბეიპინის სამხრეთით.

ქრეისერ „აუგუსტას“ მოხვდა იაპონიის ყუმბარა

ნიუ-იორკი, 20 აგვისტო (საქდესი). პრესის მიერ შანხაიდან გადმოცემული ცნობით, საზღვაო ქვემეხის ყუმბარა მოხვდა ამერიკის შეერთებული შტატების კრეისერ „აუგუსტას“. მოკლულია ერთი მეზღვაური, დაჭრილია 18.

როგორც ასოშიეიტედ პრესის საგენტო ვაშინგტონიდან გადმოგვცემს, ამერიკის შეერთებული შტატების მთავრობის სხდომაზე იხილავდნენ ჩინეთის ამბებს. სხდომის შემდეგ მთავრობის ერთერთმა წევრმა პრესის წარმომადგენლებს განუცხადა, რომ, მისი ცნობებით, კრეისერ „აუგუსტას“ მოხვდა იაპონიის ყუმბარა.

ჩინეთის ჯარებმა დაიკავეს მთელი რიგი ახალი პუნქტები

შანხაი, 21 აგვისტო (საქდესი). სენტრალ ნიუსის საგენტო იუწყება, რომ უკანასკნელი ოთხი დღის განმავლობაში ჩინეთის ჯარებმა ხელახლა დაიკავეს პუნქტები: შან-ი, შანდუ, ჩასური, ძუნლი და ნანხოციანი, რომლებიც დღემდე ეკავათ მანჯოუგოს ჯარებსა და იაპონიის აგენტების არარეგულარულ რაზმებს.

გაზეთი „სინენბაო“ იუწყება, რომ ნანკინის ჯარებმა ხელახლა დაიპყრეს ლიანსიანი და სხვა პუნქტები ბეიპინ-ხანკოუს რკინიგზაზე.

ამხ. ლევანევსკის თვითმფრინავის ძებნა

ექსპედიციის შემადგენლობა

მოსკოვი, 21 აგვისტო (საქდესი). იმ საჰაერო ექსპედიციის უფროსად, რომელიც მოსკოვიდან მიფრინავს ლევანევსკის თვითმფრინავის საძებნელად, დანიშნულია საბჭოთა კავშირის გმირი მ. ი. შეველიოვი. ექსპედიციის მფრინავთა რაზმის უფროსად დამტკიცებულია საბჭოთა კავშირის გმირი მ. ვ. ვოდოპიანოვი, ექსპედიციის მთავარ შტურმანად—საბჭოთა კავშირის გმირი ბრიგადის მეთაური ი. ტ. სპირინი.

საფლაგმანო ხომალდს წაიყვანს ამხ. ვოდოპიანოვი. ამავე ხომალდით მიფრინავენ მთავარი შტურმანი ამხ. სპირინი, ბორტმექანიკოსები ამხ. ბასეინი, მოროზოვი და პეტენინი, რადისტი ამხ. ივანოვი.

თვითმფრინავ „ნ-171“-ის მეთაური, ისე როგორც წინანდელ ექსპედიციაში, არის საბჭოთა კავშირის გმირი ვ. ს. მოლოკოვი. მეორე პილოტად მიფრინავს გ. ორლოვი, შტურმანად—ა. რიტსლანდი და მექანიკოსებად — ამხ. ივაშინა, ტერენტიევი და ტიმოფეევი, ბორტრადისტად — ამხ. ხოდოეი.

ხომალდი „ნ-172“ მიჰყავთ საბჭოთა კავშირის გმირს ა. დ. ალექსეევს და შტურმანს ნ. ეუკოვს. მექანიკოსებად არიან სუგრობოვი, ჩაგინი და გინკინი. ბორტრადისტად ამხ. კუკსინი.

ექსპედიციაში შედიან პილოტები: უფროსი ლეიტენანტი ტიაგუნინი და კაპიტანი კურბახი.

ექსპედიციაში მონაწილეობას ღებულობენ პარტორგი ა. ა. მიტროშკინი, სინოპტიკოსი, ბ. ლ. ძერძეევსკი, საავიაციო ხელსაწყოების ქარხნის წარმომადგენელი ამხ. კისტანოვი, რადიოაპარატურის ქარხნის წარმომადგენელი ამხ. ტრასკინი და კინოოპერატორი რ. კარმენი.

სსრ კავშირის ცენტრალური აღმასრულებელი კომიტეტის პრეზიდიუმში

მოსკოვი, 18 აგვისტო (საქდესი). გუშინ, 17 აგვისტოს, შესდგა სსრ კავშირის ცენტრალური აღმასრულებელი კომიტეტის პრეზიდიუმის სხდომა. ამ სხდომის თავმჯდომარემ ამხ. მ. ი. კალინინმა ორდენები გადასცა მოსკოვ-ვოლგის არხის დაჯილდოებულ მშენებელთა მესამე ჯგუფს. ჯილდოები მიიღეს ინჟინრებმა, სამუშაოთა უფროსებმა, მშენებლობის სხვადასხვა უბნის უფროსებმა, ოსტატებმა, აგრეთვე კოვროვის საექსკავატორო ქარხნის, ლენინგრადის ტანსაცმლის სახელობის ლითონის ქარხნის, ხარკოვის ელექტროშემანიკური და სხვა ქარხნების მუშაკებმა, რომლებიც არხს აწვდიდნენ პირველხარისხოვან მოწყობილობას.

მშენებელთა კოლექტივის სახელით სიტყვა წარმოსთქვა ამხ. კვესისმა.

ორდენები გადაეცა აგრეთვე მუშურ-გლეხური წითელი არმიის მეთაურებს, რომლებიც დაჯილდოებული არიან უდიდესი წარმატებებისათვის მუშურ-გლეხური წითელი არმიის შენაერთთა, ნაწილთა და დანაყოფთა საბრძოლო, პოლიტიკურ და ტექნიკურ მომზადებაში. მათ შორის არიან—კურსანტი ამხ. კამოვი, მაიორი ამხ. ანტილა, პოლკოვნიკი ამხ. ბატოვი, უმცროსი მეთაურები, სამხედრო ტექნიკოსები.

ჩვენი მუშურ - გლეხური წითელი არმიის ძლიერება ურყევია,—სთქვა მუშურ-გლეხური წითელი არმიის მეთაურთა ჯგუფის სახელით გამოსულმა უფროსმა ლეიტენანტმა ამხ. ერლიკინმა.—ფაშიზმს, რომელიც სისხლიან პროვოკაციებს ამზადებს საბჭოთა კავშირის წინააღმდეგ, ჩავცემთ გამანადგურებელ ლახვარს, იგი შუბლს გაიტეხს საბჭოთა კავშირის მიუვალ ციხე-სიმაგრეებზე, რომლებსაც იცავენ სამშობლოს ერთგული შვილები, ლენინ-სტალინის პარტიის მიერ გამოზრდილები.

ყველა დამსწრენი გულითადად ესალმებოდნენ სახელოვან ორდენოსნებს — მუშურ-გლეხური წითელი არმიის მებრძოლ მეთაურებს.

საპატიო ნიშნის ორდენი მიიღო საბჭოთა პლანერიზმის ოსტატმა ამხ. რასტორგუევმა, რომელმაც დაამყარა პლანერით სიმორეზე ფრენის საერთაშორისო რეკორდი —652-ზე მეტი კილომეტრი.

ორდენების გადაცემის შემდეგ ამხ. კალინინმა მიულოცა ამხანაგებს მაღალი ჯილდოს მიღება და უსურვა მათ შემდგომი წარმატება მათს პრაქტიკულ მუშაობაში.

სსრ კავშირის ცაკის პრეზიდიუმმა განიხილა უპატრონო ბავშვთა დახმარების ვ. ი. ლენინის სახელობის ფონდის მომწყობი და განმკარგულებელი ცენტრალური კომისიის ანგარიში 1936 წლისათვის. ამ საკითხზე მოკლე ინფორმაციით გამოვიდა ამხ. მ. ი. კალინინი.

1937 წლის 1 იანვრისათვის საერთო ფონდი შეადგენდა 98 მილიონ მანეთზე მეტს. ამ თანხიდან 82.504.000 მანეთი — საერთო-საკავშირო ხელუხლებელი ფონდია. 1936 წლის შემოსავლის ხარჯზე ხელუხლებელი ფონდი 85 მილიონ მანეთამდე იზრდება. ამ შემოსავლიდან 2 მილიონი მანეთი გაღებული იქნება სსრ კავშირის შინსახკომის გამგებლობაში არსებულ სბავშვო დაწესებულებათა შესანახად. ფული მოხმარდება შრომის კოლონიების მოწყობას თურქმენეთის სსრ რესპუბლიკაში, სასკოლო მოწყობილობის შეძენას, ხმოვანი კინოაპარატურის დადგმას მთელ რიგ შრომის კოლონიებში და ა. შ. თითქმის 3 მილიონი მანეთი გადაერიცხებათ მოკავშირე რესპუბლიკებს.

ცაკის პრეზიდიუმმა დაამტკიცა ვ. ი. ლენინის სახელობის ფონდის მომწყობი და განმკარგულებელი ცენტრალური კომისიის ანგარიში.

○

პრეზიდიუმის ამავე სხდომაზე მიღებულია სსრ კავშირის ცაკის და სახკომსაბჭოს საერთო დადგენილება სამსახურებრივ მივლინებათა დროს დღიურების და საბინაო ქირის ანაზღაურების ნორმების გაცემის შესახებ.

წინანდელი წესის შესაცვლელად ახალ დადგენილებაში ნათქვამია, რომ სამსახურეობრივ მივლინებაში ყოფნის დროს მივლინებული მუშაკის პირადი ხარჯების დასაფარავად მუშაკს მიეცემა დღიურები მისი მტკიცე თვიური ხელფასის 1/25 ნაწილის ოდენობით, მაგრამ არანაკლებ 4 მანეთისა და არაუმეტეს 35 მანეთისა მივლინების თვითეულ დღეზე. მივლინებულ მუშაკს მივლინებაში ყოფნის დროს, გზაში ყოფნის დროს გამოკლებით, აუნაზღაურდება საცხოვრებელი ბინის დაქირავების ხარჯები (გარდა იმ შემთხვევებისა, როდესაც მივლინებულს ბინა უფასოდ ეძლევა). ამ ხარჯების ოდენობა მოსკოვსა, ლენინგრადსა და კიევში მივლინების დროს განსაზღვრულია დღიურების ნორმის 70 პროცენტით, მაგრამ არანაკლებ 10 მანეთისა დღე-ღამეში; მინსკში, თბილისში, ერევანში, ბაქოში, ალმა-ატაში, ტაშკენტში, ფრუნზეში, აშხაბადსა და სტალინაბადში, აგრეთვე ავტონომიური რესპუბლიკების დედაქალაქებში, საოლქო და სამხარეო ცენტრებსა და დამოუკიდებელ ადმინისტრატიულ-ტერიტორიულ ერთეულებად გამოყოფილ ქალაქებში, — დღიურების ნორმის 60 პროცენტი, მაგრამ არანაკლებ 7 მანეთისა დღე-ღამეში. საბჭოთა კავშირის დანარჩენ ადგილებში მივლინებისას ეს ხარჯები განისაზღვრება დღიურების ნორმის 40 პროცენტით, მაგრამ არანაკლებ 5 მანეთისა დღე-ღამეში. დღიურების და საცხოვრებელი ბინის დაქირავების ხარჯების ანაზღაურების ნორმის გადიდება ხდება 1937 წლის ხარჯთაღრიცხვებით ამ მიზნისათვის დამტკიცებულ ასიგნაციათა ფარგლებში, სახსრების ყოველგვარი დამატებითი გაცემის გარეშე. ეს დადგენილება ძალაში შედის 1937 წლის 1 სექტემბრიდან.

○

გუშინვე მიღებულ იქნა სსრ კავშირის ცაკის და სახკომსაბჭოს საერთო დადგენილება შეცხენეობის დარგში ავროტექნიკურ და ზოოტექნიკურ ღონისძიებათა დაფინანსების წესის შესახებ.

◆ ◆ ◆

საქართველოს სსრ სახკომსაბჭოში

საქართველოს სსრ სახკომსაბჭომ 1937 წ. 17 აგვისტოს განიხილა საკითხი საბარგო ავტომანქანების არაპირდაპირი დანიშნულებისამებრ გამოყენების ფაქტების შესახებ. სახკომსაბჭომ აღნიშნა, რომ, მიუხედავად დაძაბული მდგომარეობისა სახელმწიფო და კოოპერატიული ორგანიზაციების საშენი მასალებისა და სხვა ტვირთების გადაზიდვის დარგში, არის მრავალი ფაქტი, როდესაც ათეულობით საბარგო ავტომანქანები, განსაკუთრებით გამოსასვლელ დღეებსა და გამოსასვლელის წინა დღეებში, გადიან ქალაქგარეთ და გადაჰყავთ ექსკურსანტები, მგზავრები და სხვ.

საქართველოს სსრ სახალხო კომისართა საბჭომ აუკრძალა ყველა ორგანიზაციას და დაწესებულებას, რომელთაც აქვთ ავტოტრანსპორტი, საბარგო ავტომანქანების გამოყენება ექსკურსანტების და მგზავრების გადასაყვანად და ისეთი ტვირთის გადასაზიდად, რომელიც სახელმწიფო და კოოპერატიულ ორგანიზაციებს არ ეკუთვნით.

ორგანიზაცია - დაწესებულებათა ხელმძღვანელებს მიეცათ წინადადება პირადი პასუხისმგებლობით მოაწყონ საბარგო ავტომანქანების რაციონალურად გამოყენება სახელმწიფო და კოოპერატიული ორგანიზაციების ტვირთის გადასაზიდად, აგრეთვე საწარმოთა მუშების გადასაყვანად, როდესაც ამას წარმოების ინტერესები მოითხოვს.

საქართველოს სსრ სახკომსაბჭომ მუშათა და გლეხთა მილიციას დაავალა სასტიკად ადევნოს თვალყური ამ დადგენილების შესრულებას და პასუხისგებაში მისცეს იმ ორგანიზაციათა ხელმძღვანელები, რომლებიც არღვევენ საბარგო ავტომანქანების გამოყენების დადგენილ წესს.

სსრ კავშირის ცენტრალური აღმასრულებელი კომიტეტის

ეკონომიკური საკითხთა კომისიის

მოსკოვი, 22 აგვისტო (საქდესი). ეკონომიკური საკითხთა კომისიის ბიუროს ერთ-ერთ ბოლო სხდომაზე, ამ ბიუროს ბრძანებულებით, ეკონომიკური საკითხთა კომისიის ბიუროს ბიუროდ ჩამოყალიბდა: ბ. ლ. ძერჟინსკი, ა. ა. ანდრეევი, ა. ი. ანტონოვ-ოვსეენკო, ნ. ა. ბულგანინი, ვ. ვ. ვერეტენნიკოვი, ნ. ნ. ვოზნესენსკი, ნ. ა. ვოზნოსოვი, ა. ა. ზოლოტარევი, ნ. ა. ლეონოვი, ა. ი. ანდრეევ-ანტიპოვი, ა. ა. ბ. ბ. ბ

1938 წლის საგაზაფხულო კულტურების დასათესად მზრალად ხვნის გეგმის შესახებ

საქართველოს სს რესპუბლიკის სახალხო კომისართა საბჭოს დადგენილება

1. სსრ კავშირის სახალხო კომისართა საბჭოს მიერ 1937 წლის 11 აგვისტოს დამტკიცებული 1938 წლის საგაზაფხულო კულტურების დასათესად მზრალად ხვნის გეგმა საქართველოს სს რესპუბლიკაში 267.000 ჰექტარის რაოდენობით, მათ შორის მიწათმოქმედების სახალხო კომისარიატის საბჭოთა მეურნეობებში 7.000 ჰექტარი (მეცხოველეობის ტრესტის საბჭოთა მეურნეობებში 6.200 ჰექტარი, მიწათმოქმედების სახალხო კომისარიატის ცხენთსაშენი სამმართველოს საბჭოთა მეურნეობებში 80 ჰექტარი), კოლმეურნეობებში 260.000 ჰექტარი, მათ შორის იმ კოლმეურნეობებში, რომელთაც მომსახურებას უწევს მტს-ი, 220.000 ჰექტარი რაიონების მიხედვით განაწილდეს შემდეგნაირად (იხ. დამატება).

2. მზრალად ხვნის დამთავრების ვადა დაწესებულ იქნეს მთიან რაიონებისათვის: ახალქალაქს, ბოგდანოვკის, ადიგენის, ახალციხის, ასპინძის, ბორჯომის, წალკის, დუშეთის, აღბულაღის, ბაშკიჩეთის, თიანეთის, ჭიათურის, ტყიბულის, ონის, ამბროლაურის, ცაგერის რაიონებისა და სამხრეთ - ოსეთის ავტონომიური ოლქისათვის — 1 ნოემბერი — ხოლო დანარჩენი რაიონებისათვის —15 ნოემბერი. ამასთანავე მთიან რაიონებში მზრალად მოიხნას გეგმის არა ნაკლებ 70 პროც. აგვისტოსა და სექტემბერში, ხოლო დანარჩენ ფართობზე ოქტომბერში. დანარჩენ რაიონებში აგვისტოსა და სექტემბერში — 50 პროც. ოქტომბერში — 30 პროც. ხოლო დანარჩენ ფართობზე მზრალად ხვნა დამთავრდეს მიმდინარე წლის 15 ნოემბრამდე.

3. აჭარისა და აფხაზეთის ასსრ რესპუბლიკათა, სამხრეთ - ოსეთის ავტონომიური ოლქის ცენტრალურმა აღმასრულებელმა კომიტეტებმა, რაიაღმასკომებმა და მტს-ების დირექტორებმა:

ა) ამ დადგენილებით დაწესებული გეგმის ფარგლებში უზრუნველყონ ღრმად ხვნით შაქრის ჭარხლისა და ბამბის ყველა ნათესი, აგრეთვე სავსებით უზრუნველყონ მზრალად ხვნით ხორბლის, სიმინდის, თამბაქოს, ცერცვეულ კულტურათა, ფეტვის, სელის, მზისუმზირისა და სხვა ტექნიკურ კულტურათა საგაზაფხულო ნათესები.

ბ) ხუთი დღის ვადაში დაიყვანონ მზრალად ხვნის გეგმა კოლმეურნეობებამდე და საბჭოთა მეურნეობებამდე.

4. ითვალისწინებს რა მზრალად ხვნისა და განსაკუთრებით საადრეო ხვნის უდიდეს მნიშვნელობას მოსავლიანობის ამაღლების საქმეში, საქართველოს სს რესპუბლიკის სახალხო კომისართა საბჭო ავალებს საქართველოს მიწათმოქმედების სახალხო კომისარიატს, აჭარის, აფხაზეთის ასს რესპუბლიკებისა და სამხრეთ-ოსეთის ავტონომიური ოლქის ცენტრალურ აღმასრულებელ კომიტეტებს, რაიაღმასკომებსა და მტს-ების დირექტორებს და კოლმეურნეობათა გამგეობებს — მზრალად ხვნის გეგმის კოლმეურნეობებამდე და საბჭოთა მეურნეობებამდე დაყვანისას — გაითვალისწინონ თვითეული კოლმეურნეობისა და საბჭოთა მეურნეობის ყველა შესაძლებლობანი, გულდასმით შეარჩიონ მიწები მზრალად ხვნისათვის და უთუოდ უზრუნველყონ მზრალად ხვნის დამთავრება ამ დადგენილებით დაწესებულ ვადებში.

მოეწყოს სისტემატური კონტროლი მზრალად ხვნის სამუშაოების დროულად და ხარისხობრივად შესრულებაზე.

5. წინადადება მიეცეთ რაიონულ აღმასრულებელ კომიტეტებსა და მტს-ების დირექტორებს კოლმეურნეებს შორის ჩაატარონ ფართო ახსნა-განმარტება მზრალად ხვნის მნიშვნელობისა მოსავლიანობის გადიდების საქმეში.

საქართველოს სს რესპუბლიკის სახალხო კომისართა საბჭოს თავმჯდომარე ვ. ბაძრაძე
საქართველოს სს რესპუბლიკის სახალხო კომისართა საბჭოს საქმეთა მმართველი
ვ. ბუჯიაშვილი

თბილისი, 1937 წ.
20 აგვისტო.

მზრალად ხვნის გეგმა კოლმეურნეობებში 1937 წლისათვის

რაიონები	კოლმეურნეობებში	მათ შორის ამ კოლმეურნეობებში მიმსახ. მტს-ი
1. ახალქალაქის	23.000	18.400
2. ბოგდანოვკის	12.600	12.600
3. ახალციხის	4.000	3.000
4. ადიგენის	800	—
5. ასპინძის	1.500	—
6. ხაშურის	18.800	18.200
7. გორის	15.000	14.500
8. კასპის	7.500	7.400
9. ბორჯომის	1.000	—
10. გურჯაანის	9.500	9.500
11. სიღნაღის	18.000	18.000
12. თელავის	9.200	8.800
13. ყვარლის	4.500	4.500
14. ლაგოდეხის	7.000	7.000
15. თბილისის	8.500	7.500
16. ყარაიას	3.000	3.000
17. ბორჩალოს	6.000	6.000
18. ლუქსემბურგის	3.900	3.900
19. წალკის	14.000	10.500
20. დუშეთის	4.000	2.500
21. აღბულაღის	6.500	4.000
22. საგარეჯოს	10.000	9.500
23. ბაშკიჩეთის	5.000	4.200
24. თიანეთის	3.500	3.000
25. ყაზბეგის	—	—
26. სამხრეთ-ოსეთის ა. ო.	9.400	4.800
სულ აღმოსავლეთ საქართველოში:	206.200	180.800
27. ქუთაისის	14.000	14.000
28. სამტრედიის	1.500	1.500
29. წულუკიძის	3.000	3.000
30. ვანის	2.500	2.500
31. ბაღდათის	1.000	—
32. ჯუღღილის	1.300	1.300
33. ჩხარის	4.500	—
34. ჭიათურის	5.000	—
35. ორჯონიკიძის	—	—
36. ტყიბულის	500	—
37. ონის	300	—
38. ამბროლაურის	1.000	—
39. ცაგერის	300	—
40. ქვემო-სვანეთის	—	—
41. აბაშის	1.800	1.800
42. ცხაკაიასი	2.000	2.000
43. გეგეჭკორის	3.000	3.000
44. ზუგდიდის	3.000	3.000
45. ხობის	1.000	1.000
46. წალენჯიხის	300	300
47. ჩხოროწყუს	300	—
48. მახარაძის	600	600
49. ლანჩხუთის	800	800
50. ჩოხატაურის	300	—
51. ზემო-სვანეთის	—	—
52. ფოთის	—	—
53. აფხაზეთის ასსრ	5.300	4.400
54. აჭარის ასსრ	500	—
სულ დასავლეთ საქართველოში:	53.800	39.200
სულ რესპუბლიკაში:	260.000	220.000

პარტიის აფხაზეთის ოლქკომში

სოხუმი, 22 აგვისტო (საქდესი). საქართველოს კ. პ. (ბ) აფხაზეთის ოლქკომის ბიურომ, განიხილა რა საქ. კ. პ. (ბ) რაიკომებისა და სოხუმის ქალაქკომის მეორე მდივნებისა, მდივანთა მოადგილეებისა, კულტპროპგანყოფილებათა გამგეებისა და ინსტრუქტორების საოლქო თათბირის შედეგები საქ. კ. პ. (ბ) ც. კ-ის თებერვლის პლენუმის გადაწყვეტილებათა რეალიზაციის მსვლელობის შესახებ, აღნიშნა, რომ საქართველოს კ. პ. (ბ) აფხაზეთის რაიკომებმა და სოხუმის ქალაქკომმა, აგრეთვე მრავალმა პირველადმა პარტორგანიზაციამ ჯერ კიდევ საკმაოდ არ გარდაჭრილნი პარტიული პოლიტიკური მუშაობა საქ. კ. პ. (ბ) ც. კ-ის პლენუმის გადაწყვეტილებათა შესაბამისად და დამაკმაყოფილებლად არ აწარმოებენ სამზადისს სსრ კავშირის უზენაესი საბჭოს არჩევნებისათვის ახალი საარჩევნო სისტემით.

პარტიის სოხუმისა და გუდაუთის რაიკომებს აქამდე არ გაუნაღებიათ პოლიტიკური აგიტაცია კოლმეურნეობათა მნიშვნელოვან რაოდენობაში. სოხუმის რაიონის 120 კოლმეურნეობიდან 30-ში არ არიან გამოყოფილნი აგიტატორები და წამკითხველ-მოსაუბრენი სოფლის ჩასატარებლად ახალი საარჩევნო კანონის შესახებ. ასეთივე მდგომარეობაა გუდაუთის რაიონის მთელ რიგ კოლმეურნეობებში. სოხუმის ნაკადგურის, აკოკოთინ-კავშირის, აიმრეწვკავშირის, კოლდახვარის ხეტყის ქარხნის, სალმეს, საბჭოთა მეურნეობა „მე-3 ინტერნაციონალის“ (გაგრის რაიონი) პირველადს პარტორგანიზაციებში, ბერიის სახელობის კოლმეურნეობა „კომუნიზმში“ (გალის რაიონი) და სხვ., სადაც ახალი საარჩევნო კანონის ახსნა-განმარტება მეტად სუსტად მიმდინარეობს.

საქ. კ. პ. (ბ) ოლქკომის ბიურომ წინადადება მისცა რაიკომებსა და სოხუმის ქალაქკომს უზრუნველყონ აგიტკოლექტივითა მუშაობის სისტემატური მეთვალყურეობა რაიკომთა და ქალაქკომის ინსტრუქტორთა საშუალებით. აგრეთვე ძირეული პოლიტიკური აგიტაციის მდგომარეობის შესახებ საკითხების ასამით რაიკომისა და ქალაქკომის ბიუროებზე პრაქტიკულად დაეხმარონ პირველადს პარტიულ ორგანიზაციებს, რათა მათ გაუმჯობესონ პოლიტიკური აგიტაცია და პროპაგანდა, სტალინური კონსტიტუციისა და „სსრ კავშირის უზენაესი საბჭოს არჩევნების დებულების“ ახსნა - განმარტება მშრომელთა ფართო მასებისათვის.

საქ. კ. პ. (ბ) აფხაზეთის ყველა რაიკომს წინადადება მიეცა განიხილონ პლენუმებზე სსრ კავშირის უზენაესი საბჭოს არჩევნებისათვის პარტიულ ორგანიზაციათა მომზადების მიმდინარეობის საკითხი, გამოამჟღავნონ ამ მხრივ არსებული ნაკლოვანებანი და დასახონ კონკრეტული ღონისძიებანი მათ სასწრაფოდ აღმოსაფხვრელად. გაუმჯობესდეს პარტკაბინეტების მუშაობა იმ მხრივ, რომ ამალლდეს ყველა ტიპის სკოლების პროპაგანდისტთა სემინარების მუშაობის ხარისხი, უზრუნველყოფილ იქნეს პროპაგანდისტთა, აგიტატორთა წამკითხველ-მოსაუბრეთა და რიგითი კომუნისტების სისტემატური კონსულტაცია და შესაფერი ლიტერატურის შერჩევა სტალინური კონსტიტუციისა და ახალი საარჩევნო სისტემით საბჭოების არჩევნების საკითხებზე.

ოლქკომის მითითებით პარტკაბინეტებმა უნდა მოაწყონ მასობრივი კონსულტაციები უშუალოდ საწარმოებში, კოლმეურნეობებში და საბჭოთა მეურნეობებში.

ესპანეთის ფრონტებზე

(საკ. დეპ. სააგენტოს ცნობებით)

ცენტრალური ფრონტი

ესპანეთის სააგენტოს ცნობით, გენერალმა მიახამ 20 აგვისტოს განუცხადა ჟურნალისტებს, ყველა ფრონტზე სრული სიწყნარეაო.

ჩრდილოეთის ფრონტი

ესპანეთის სააგენტოს ცნობით, რესპუბლიკელთა ჯარებმა 19 აგვისტოს გაამაგრეს თავისი პოზიციები სანტანდერის სექტორში და დაიკავეს ორი ახალი პუნქტი. 19 აგვისტოს ბრძოლას არ ჰქონდა ისეთი გაფთრებული ხასიათი, როგორც წინა დღეებში. ნისლი ხელს უშლიდა ავიაციის მოქმედებას.

აღმოსავლეთის (არაგონიის) ფრონტი

თავდაცვის სამინისტროს ცნობის თანახმად, მეამბოხეებმა 20 აგვისტოს უკან დაიხიეს სანტა კრუსის მონასტრისაკენ (ხაჯიდან 7 კილომეტრის მანძილზე სამხრეთ-დასავლეთით).

სამხრეთის ფრონტი

თავდაცვის სამინისტროს ცნობებით, 20 აგვისტოს დილით პორკუნისა და ბუხალანსის სექტორებში (მონტოროს სამხრეთით) მეამბოხეთა პანაკიდან ისმოდა არტილერიის ყუმბარების სქდომა და თოფისა და ტყვიამფრქვევის სროლა.

ფაშისტების დაპატიმრება რესპუბლიკურ ესპანეთში

ვალენსია, 21 აგვისტო (საქდესი). მადრიდის პოლიციამ დააპატიმრა ბერმანიის სამი ფაშისტი, რომლებმაც მოაწყეს იარაღის საიდუმლო წარმოება. დაპატიმრებამდე მათ მოასწრეს დაახლოებით 5 ათასი ხელყუმბარის დამზადება.

მადრიდის პოლიციამ აღმოაჩინა აგრეთვე საიდუმლო საწყობი ძვირფასეულობისა და ოქროს ფულისა 2 მილიონი პეზეტის რაოდენობით. ამ საქმის გამო დაპატიმრებულებმა გაანაცხადეს, რომ ემზადებოდნენ ამ ოქროსა და ძვირფასეულობის საზღვარგარეთ გასატანად ერთი საელჩოს შემწეობით.

ბარსელონაში დაპატიმრეს ვინმე ქალი ლიორანსი, რომლის ბინაზე იპოვნეს ლითონის ფული 14 პეზეტის რაოდენობით (რაც მთავრობის დეკრეტის თანახმად, უნდა ჩაბარებულ ბანკისათვის) და მთავრობის საწინააღმდეგო დიდძალი დოკუმენტები. მათ შორის—ტროცკისტთა „პოუმის“ და ესპანეთის მონარქისტული ორგანიზაციის ფურცლები.

ნაპოვნი დოკუმენტების საფუძველზე დაპატიმრებულია კიდევ 7 კაცი.

◇ ◇ ◇

ავსტრიელ ჰიტლერელთა ძირგამომთხრელი მუშაობა

ვენა, 21 აგვისტო (საქდესი). ქალაქ ვილახში (კარინთია) ავსტრიის ხელისუფლების ორგანოებმა აღმოაჩინეს ავსტრიელ ჰიტლერელთა პროპაგანდისტული ცენტრი. გარდა დიდძალი ფაშისტური ლიტერატურისა, იპოვნეს ინსტრუქციები აფეთქებათა და სხვა დივერსიული აქტების მოსაწყობად. დაპატიმრებულია მრავალი ჰიტლერელი აქტივისტი.

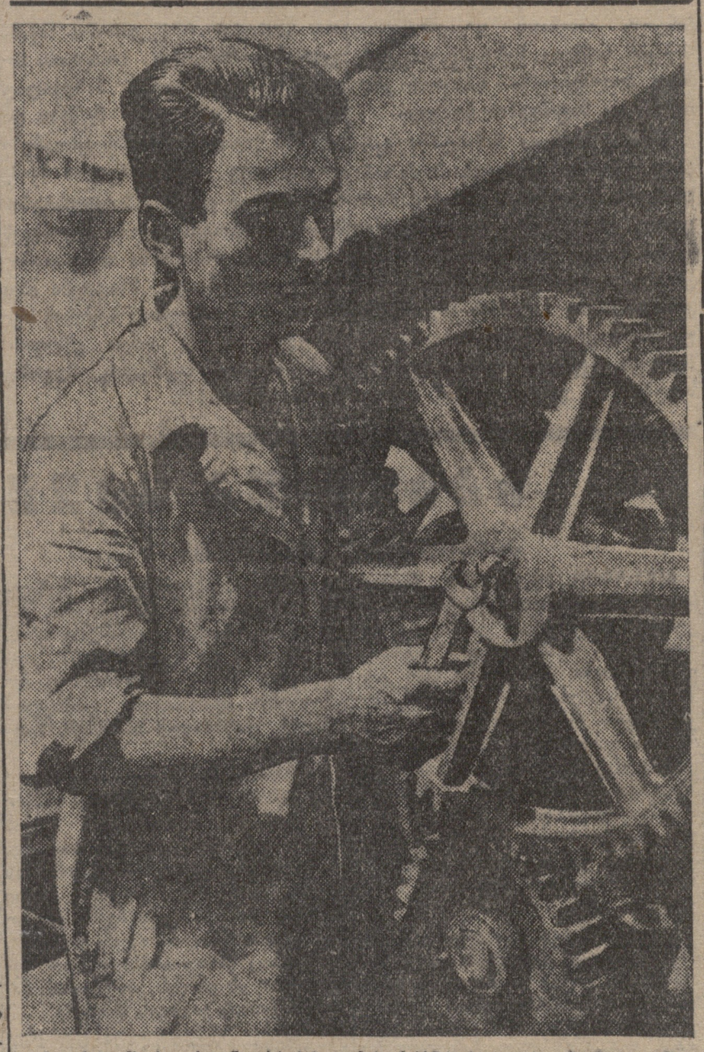

თბილისის ამხ. ს. ორჯონიკიძის სახელობის ჭარხნის სატკეცესო ზეინკალი ამხ. შ. კელაურიძე, გეგმას 310 პროცენტით ასრულებს.
ფოტო ბუდეშტსკისა („სოფუზფოტოს“ საქ. განყ.)

გრომოვი, იუმაშევი და დანილინი პარიზში

პარიზი, 21 აგვისტო (საქდესი). გუშინდელი დღე ამხ. გრომოვმა, იუმაშევმა და დანილინმა გაატარეს საბჭოთა კოლონიასთან და მოსკოვის სამხატვრო აკადემიური თეატრის კოლექტივთან ერთად, რომელიც სტუმრად არის პარიზში. შეხვედრას განსაკუთრებით გულთბილი და ამაღელვებელი ხასიათი ჰქონდა.

საბჭოთა კოლონიის სახელით გმირ მფრინავებს მიესალმა სსრ კავშირის საქმეთა რწმუნებული ამხ. გორშფელდი.

მოხდენილ და გულთბილ სიტყვაში სსრ კავშირის სახალხო არტისტი ორდენოსანი ამხ. ხმელევი მიესალმა მფრინავებს მოსკოვის სამხატვრო აკადემიური თეატრის კოლექტივის სახელით.

თავის გამოსვლაში ამხ. გრომოვმა, იუმაშევმა და დანილინმა შეეხებილთ უამბეს თავიანთი გადაფრენის თავისებურებებზე. იმ სიძნელეებზე, რომლებიც უნდა დაეძლია ეკიპაჟს, იმ თვითმფრინავის გაუმჯობესებისათვის წარმოებულ მუშაობაზე, რომლითაც მოახდინეს მათ ტრანსპოლარული გადაფრენა, ციკლონებთან ბრძოლაზე გზაში და სხვ. ამხ. გრომოვმა აღნიშნა თვითმფრინავის მატერიალური ნაწილის მაღალი ხარისხი და დამსწრეთ გაუზიარა თავისი სამშობლოსათვის, საბჭოთა კავშირისათვის, საბჭოთა ავიაციისათვის კანონიერი სიამაყის გრძნობა.

„ჩვენ მიზნად დავისახეთ გადაგვეჭარბებინა წინათ არსებული მსოფლიო რეკორდისათვის და დაგვემყოფებინა ძირდაპირი ხაზით მოოგაფრენის ახალი მსოფლიო რეკორდი,—სთქვა ამხ. გრომოვმა.—ეს რეკორდი დამყარებულია და იგი გვიკუთვნია ჩვენ, არამედ მთელ საბჭოთა კავშირს. არც შეიძლებოდა არ ყოფილიყო დამყარებული რეკორდი, ვინაიდან გაფრენისათვის მზადება მიმდინარეობდა დიდი სტალინის უახლოესი ხელმძღვანელობით“.

თვითმფრინავის მთელი აპარატურის უნაკლო მუშაობაზე ილაპარაკა ამხ. იუმაშევმა.

ამხ. დანილინმა აღნიშნა ის განსაკუთრებული ადგილი, რომელიც მოიკავა საბჭოთა კავშირის ავიაციამ ძმახანაგ სტალინის გენიალურ ხელმძღვანელობით. „ზოგიერთი ამერიკელი მფრინავი,—სთქვა ამხ. დანილინმა,—ერთგვარ პირფერობას იჩენს ჩვენს მიმართ. არა მარტო ჩვენ თვითონ, არამედ ეს მფრინავებიც ჰგრძნობენ, რომ ჩვენს ზურგს უკან არის მთელი ქვეყანა. რაიმე უბედურების დროს მთელი საბჭოთა კავშირი დადგებოდა ფეხზე ჩვენი ეკიპაჟის დასახმარებლად.

ჩვენ მოხარული ვართ და ვამაყობთ, რომ 23 აგვისტოს ჩვენ შეეხვედით საბჭოთა კავშირის წმინდა ძეს, ჩვენ ბელადს, ჩვენი რიდის წარმატებით დამთავრების შემდეგ, და რომ ჩვენ გვეჭირება დიდი ბედნიერება ეუბატაკოთ პირადად ამხანაგ სტალინს ჩვენს წინაშე დასახული ამოცანის შესრულება“. შეკრებილებმა მისასალმებელი დეპეშა გაუგზავნეს ამხანაგ სტალინს.

◇ ◇ ◇

„იდუმალი თვალი“

ლონდონი, 20 აგვისტო (საქდესი). „დეილი ტელეგრაფი“ იუწყება გამოგონების შესახებ, რომლის მეოხებითაც შესაძლებელია, კერძოდ აღმოაჩინონ ღრუბლების ზემოდ ან ნისლში მფრინავი თვითმფრინავი. გამოგონებას, რომელიც ეკუთვნის მეცნიერ ოლდრიჯს, დაერქვა „იდუმალი თვალი“. აპარატი მოქმედებს სინათლის ტალღებით, რომლებიც ინფრაწითელ სხივებზე გრძელია, მაგრამ რადიოტალღებზე კი—მოკლე. აპარატი აღნიშნავს დაბრკოლებასთან მიახლოებას მრავალი კილომეტრის მანძილზე. ამასწინათ, როდესაც ამ აპარატს თვითმფრინავზე სინჯავდნენ ხშირ ნისლში „დაინახეს“ ლამანშის შუქურა 37 კილომეტრის მანძილზე. აპარატი ორმოც გირვანქას იწონის.

„დეილი ტელეგრაფის“ სტუდიო, ოლდრიჯის აპარატი დისკოზე ისრის მოძრაობით აღნიშნავს დაბრკოლებათა არსებობას, მაგალითად, ბორცვებისას, და შეუძლია მისცეს მფრინავს შესაძლებლობა თავიდან აიცილოს ავარია მთიან რაიონში, თუ იგი არ არის დარწმუნებული კურსის სისწორეში. აპარატი შეიძლება ფართოდ გამოყენებულ იქნეს ნარსნობაში. ოლდრიჯმა უკვე შეიღო შეკვეთები გემების მფლობელთაგან.

როგორ მუშაობს პეტრე კრივონოსი

იასინოვატაია, 21 აგვისტო (საქდესი). მთელი შარშანდელი ზამთრის განმავლობაში სლავიანსკის დეპო ცუდად მუშაობდა. საქვაბე მეურნეობაში მოქმედებდა ხალხის მტერი, რომელმაც ცოტა ზანი რიდი მოგვაყენა. რემონტიდან გამოსული ორთქლმავლები ცოტა ხნის შემდეგ კვლავ დეპოში ბრუნდებოდნენ. ავადმყოფ ლოკომოტივთა რიცხვი უდრიდა საორთქლმავლო პარკის 22 პროცენტს.

ასეთ შედეგმარეობაში მიიღო მეურნეობა წარჩინებულმა მემანქანემ —ორდენოსანმა პეტრე კრივონოსმა, რომელიც ოთხი თვის წინათ სლავიანსკის დეპოს უფროსად დანიშნა.

პეტრე კრივონოსი შეუდგა ადგილზე მიმართა გულმოდგინედ შემოწმებას, ხელმძღვანელ სამუშაოზე ახალი კადრების დაწინაურებას, სტახანოვური მოძრაობის გაშლას. სტახანოველი ზეინკალი კომუნისტი ამხ. ბოგდანი გახდა ბრიგადირი ამწე რემონტის დარგში. კომკავშირელმა ტექნიკოსმა ამხ. პლესკომ დაიკავა ორთქლმავლთა რემონტის ინჟინერის თანამდებობა, ზეინკალი ამხ. რუბანი წამოყენებულია ბრიგადირად რემონტის დარგში. დაწინაურებულები ბრწყინვალედ ართმევენ თავს ახალ სამუშაოს. ამხ. რუბანი თავის ბრიგადით ორთქლმავლის რემონტს შვიდ საათში ატარებს და ერთიორად აჭარბებს ნორმას.

ფართოდ გაიშალა შეჯიბრება იმისათვის, რათა ღირსეულად შეხვდნენ დიდი სოციალისტური რევოლუციის 20 წლისთავს.

ჯუღელის რაიკომის პლენუმი

(„კომუნისტის“ საქ. კორესპონდენტისაგან).

19 აგვისტოს შესდგა საქ. კ. პ. (ბ) ჯუღელის რაიკომის მეორე პლენუმი. პლენუმზე განხილულ იქნა რაიონში სას.-სამ. არტელის სტალინური წესდების განხორციელების, პარტიული განათლებისა და ორგანიზაციული საკითხები. პირველ საკითხზე მოხსენება გააკეთა საქ. კ. პ. (ბ) ჯუღელის რაიკომის მდივანმა ამხ. ნ. პატარაიამ, მეორე საკითხზე კი კულტპროპ-განყ. გამგე ამხ. კ. ბარათელიამ. რაიკომის პლენუმის შემადგენლობიდან გარიცხულ იქნენ ამჟამად გამომჟღავნებული და პარტიიდან გარიცხული ხალხის მტრები გვანცელაძე და ბაბუციძე. პლენუმმა რაიკომის ბიუროს წევრებად აირჩია ამხ. ი. გელაშვილი და კ. ბუაძე. რაიკომის მეკამე მდივნად ფარული კენჭისყრით ერთხმად არჩეულ იქნა ამხ. ი. გელაშვილი. პლენუმმა მისასალმებელი დეპეშა გაუგზავნა საქართველოს კომუნისტური პარტიის ნაცად ხელმძღვანელს ამხ. ლავრენტი ბერიას.

ვ. ბოგიაშვილი.

საქართველოს აღკკ აფხაზეთის XIV საოლქო კონფერენცია

სოხუმი, 21 აგვისტო (საქდესი). 20 აგვისტოს საღამოს აფხაზეთის სახელმწიფო თეატრში გაიხსნა კომკავშირის აფხაზეთის XIV საოლქო კონფერენცია.

კონფერენცია გახსნა საქართველოს აღკკ საოლქო კომიტეტის მდივანმა ამხ. ავიძბამ. კონფერენციას ესწრება 241 დელეგატი.

ხალხთა საყვარელი ბელადს ამხანაგ სტალინის არჩევას კონფერენციის საპატიო პრეზიდიუმში დელეგატები ხანგრძლივი ოვაციით შეხვდნენ.

კონფერენციამ მოისმინა ამხ. ავიძბას საანგარიშო (ბოხსენება კომკავშირის აფხაზეთის საოლქო კომიტეტის მუშაობაზე.

კონფერენციის 21 აგვისტოს დილის სხდომაზე დაიწყო კამათი საქართველოს აღკკ საოლქო კომიტეტის საანგარიშო მოხსენების ირგვლივ.

ქრონიკა

საქართველოს სს რესპუბლიკის ცენტრალური აღმასრულებელი კომიტეტის პრეზიდიუმის დადგენილებით ამხ. შ. ი. ორჯონიკიძე დამტკიცებულია საქართველოს სს რესპუბლიკის მიწათმოქმედების სახალხო კომისრის მოადგილედ (საქდესი).

პროპაგანდისტთა კურსების გამოშვება

საქ. კ. პ. (ბ) ც. კ-ის მითითების საფუძველზე ბორჯომის რაიონულმა კომიტეტმა მიმდინარე წლის თებერვალში ჩამოაყალიბა პროპაგანდისტთა მოსამზადებელი ექვსთვიანი კურსები. კურსებზე მეცადინეობდა 21 კაცი წარმოებას მოუწყვეტლივ. გადიოდნენ 6 საგანს:

საკ. კ. პ. (ბ) ისტორიას, ლენინის ნაწარმოებს, „სახელმწიფო და რევოლუცია“, ლენინიზმის საფუძვლებს, სსრ კავშირის სამოქალაქო ომის ისტორიას, სსრ კავშირის კონსტიტუციას, გეოგრაფიას.

კურსები დაამთავრა 20 კაცმა. აქედან ფრიადზე ამხ. ელ. გელაშვილმა (საკასრე ქარხნის დაზგის მუშა), სერგო ხარაზიშვილმა, არტაშ აზრუმელაშვილმა, ალ. გოგოლაძემ და ტიტაპაულოვმა. ეს ამხანაგები გამოყენებული იქნებიან საკ. კ. პ. (ბ) ისტორიის შემსწავლელი წრის პროპაგანდისტებად.

ნ. ჩადუნელი

აგიტაცია—თვითეული კომუნისტის საქმეა

კომუნისტური პარტია— ეს პროლეტარული რევოლუციის პარტიაა, გამოზრდილი მისი დამაარსებლების, ძისი ბელადების მიერ მუშათა კლასის საქმისათვის, სოციალიზმისათვის განუწყვეტელ ბრძოლაში. კომუნისტი — ეს პროლეტარული რევოლუციონერია, რევოლუციის მოწინავე მებრძოლია. პროლეტარული რევოლუციონერი, კომუნისტი — მებრძოლი აღარ არის ის, ვინც ბრმა უზრუნველობაში, სოციალისტური მშენებლობის წარმატებებით გაბრუებული, ჭაად არის მხარეთმოზე წამოწვეს და განცხრომას მიეცეს. მოვლენებმა მეტად თვალნათლივ დაგვანახეს, რომ ბრძოლა სოციალიზმის ახალი წარმატებებისათვის შეუსუსტებელი ძალით იწარმოებს, ვიდრე არსებობს ჩვენი ქვეყნის კაპიტალისტური გარემოცვა, ვიდრე — მუშათა კლასის მტრებს ბურჟუაზიულ სახელმწიფოებში საშუალება აქვთ ამზადონ დანაშაულებრივი ომები, შემოგზავნონ ჩვენთან, ჩვენს ზურგში ჯაშუშები და დივერსანტები.

კომუნისტურმა პარტიამ სიფხიზლისაკენ, საბრძოლო მზადყოფნისაკენ მოუწოდა თავის ყველა წევრს, ჩვენი ქვეყნის ყველა მშრომელს. ეს უდიდეს პასუხისმგებლობას აკისრებს თვითეულ კომუნისტს. მაქსიმალური პოლიტიკური აღფურფოლობის საშუალებათა რიცხვში პარტია, როგორც უმნიშვნელოვანეს საშუალებას, აყენებს პოლიტიკურ-აღმზრდელობითი მასობრივი მუშაობის გარდაქმნას და მის უფრო მაღალ საფეხურზე დაყენებას. სპეციალურად სცდება ის კომუნისტი, რომელიც იფიქრებს, რომ აქ ლაპარაკია მხოლოდ იმ განსაზღვრული პარტიული ორგანოების მუშაობის გარდაქმნაზე, რომლებიც განაგებენ პოლიტიკურ - საგანმანათლებლო მუშაობას. ლაპარაკია ყოველ ცალკეულ კომუნისტზედაც, მის მიერ იმ უმნიშვნელოვანეს მოვალეობათა შესრულებაზე, რომლებიც ეკისრება მას, როგორც პარტიის წევრს.

ჩვენ ვიცით, თუ როგორ არკვევდა ლენინი პროლეტარული რევოლუციონერის თვისებებს იმ წიგნში, რომელსაც დღემდე არ დაუკარგავს თავისი მნიშვნელობა, როგორც სამაგალითო წიგნს ხოლშევიკებისათვის. წიგნში „რა ვაკეთოთ?“ ლენინი ლაპარაკობდა პროლეტარულ რევოლუციონერზე, როგორც სახალხო ტრიბუნზე, როგორც მასების ხელმძღვანელზე, როგორც რევოლუციური ბრძოლის ბელადზე. „ერთერთ გამოსაყენელ დღეს“ იგი გამოცხადდა მიხდორზე, სადაც მუშები იკრიბებიან და დაიწყო გაზეთის ხმამაღლა კითხვა. მთავარი ახალი ამბები რომ წაიკითხა, მას გარშემოერტყნენ მუშები და დაუწყეს სხვადასხვაგვარი კითხვების მიცემა. მთ განსაკუთრებით აინტერესებდათ ეპანეთის ამბები. საუბრის დროს დაიწყო დავა. ვატაცებით დაპარაკობდნენ და შეუმჩნევლად გაიარა ერთი საათის პოლიტიკურმა საუბარმა. ხოლო საუბრის დამთავრების შემდეგ მუშებმა, მათმა ცოლებმა, მოზარდებმა სთხოვეს ამხ. ოცებრიკს უფრო ხშირად მოსულიყო მათთან გაზეთით“.

ასეთი კომუნისტები, მოხალისე-აგიტატორები, ყველგან ბევრია. უნდა დავეხმაროთ მათ. საჭიროა, რომ ძათი მაგალითით ყველა კომუნისტი იყოს გატაცებული.

თავის მოხსენებაში საკ. კ. პ. (ბ) ცენტრალური კომიტეტის პლენუმზე 1937 წლის 3—5 მარტს ამხარაგმა სტალინმა მიუთითა იმ საკითხებზე, რომლებიც კომუნისტებმა ფართოდ უნდა განუმარტონ პარტიულ მასებსაც და უპარტიო მასებსაც. საჭიროა განვუმარტავდეთ ჩვენი ქვეყნის საერთაშორისო მდგომარეობას, ჩვენდამი მტრული კაპიტალისტური გარემოცვის მნიშვნელობას. საჭიროა რომ უფართოესი მასები გაეცნონ უცხოეთის მზვერავი ორგანოების მავნებლურ - დივერსიული და ჯაშუშური მუშაობის მეთოდებს, პრაქტიკასა და ტექნიკას.

კომუნისტი უპარტიოებს შორის ცხოვრობს. იგი ხედავს პარტიული რიგების ამხანაგებს, რომლებიც ნაკლებ არიან მომზადებული პოლიტიკურად. იგი მუშაობს სამეურნეო, კოოპერატიულ, პროფესიულ ორგანიზაციებში. მის გარშემო არიან ნაცნობები და ნათესავები. და იგი ყველგან უნდა იყოს პროლეტარული რევოლუციონერი, რომლის მგზნებარება გადადის მის სიტყვებში, მის ყოფაქცევაში, მის ხასიათში. კომუნისტი აგიტაციას ეწევა მთელი თავისი პიროვნებით, მთელი თავისი ცხოვრებით.

აი რას ამბობს ხარკოვის სატრაქტორო ქარხნის სტახანოველი მუშა ამხ. ტებიაკინი აგიტატორ ამხ. იოფიკზე:

„იოფიკს მე ყოველდღე ვუსმენ და ყოველთვის ვღებულობ რიმეტ ცოდნას. მისი დახმარებით მე უკეთ ვერკვევი საერთაშორისო ამბებში. ეს ისეთი აგიტატორია, რომელიც თვითონაც ანთებულია და სხვებსაც აღანთებს. მსმენელების გონებამდე, რაიმე მნიშვნელოვანი აზრი რომ მიიყვანოს, იგი ყველაფერს იყენებს: მოთხრობასაც წაგვიკითხავს, ხუმრობასაც გაურევს, ცენტრალური გაზეთის მოწინავედან ნაწყვეტსაც წაგვიკითხავს“.

კომუნისტი — მასების მასწავლებელია. მაგრამ ამხანაგი სტალინი არაერთხელ მიგვითითებდა, რომ მასების წარმატებით სწავლება შეუძლია მხოლოდ იმ კომუნისტს, რომელიც თვითონ სწავლობს მასებისაგან, რომელიც განუყრელად არის დაკავშირებული მასებთან, ცხოვრობს მათი ინტერესებით. ბოლშევიკთა პარტია გამოიზარდა უპარტიოთა უფართოეს მასებთან ძუძმივ, განუყრელ, სისხლხორცეულ კავშირში. ისინი მას მიჰყვებოდნენ ბრძოლაში იმიტომ, რომ მხოლოდ ბოლშევიკებს შეესწავლათ უნარი განემარტათ მასებისათვის ძათი ყოველდღიური ინტერესების კავშირი რევოლუციური ბრძოლის საერთო, ძაღალ ამოცანებთან, შესწევდათ უნარი აეყვანათ ყველა პოლიტიკური საკითხი დიდ, აღმფრთოვანებელ სიმაღლეზე. ხალხის ნდობამ ხელი შეუწყო ბოლშევიკებს გაეანადგურებინათ პროლეტარული რევოლუციის ყველა მტერი.

თვალის ჩინვით უფრთხილდება ბოლშევიკთა პარტია მასების მოპოვებულ ნდობას. ბოლშევიზმის აშკარა და პატიოსანი აგიტაციით მტკიცე ხდება ეს ნდობა. ბოლშევიკური აგიტაციის ძალა და მნიშვნელობა განუზომლად მატულობს ახლა, როდესაც მსოფლიოში ყველაზე დემოკრატიული კონსტიტუცია მოუწოდებს ყველა მოქალაქეს აქტიური პოლიტიკური მონაწილეობისაკენ არჩევნებში.

ბოლშევიკური აგიტაცია — თვითეული კომუნისტის საქმეა. მაგრამ კომუნისტს მხოლოდ მაშინ შეუძლია გასწიოს აგიტაცია როგორც წესი და რიგია ბოლშევიზმის სასარგებლოდ, როდესაც იგი თვითონ ეუფლება ბოლშევიზმს, როდესაც თვითონ განუწყვეტლივ სწავლობს. როდესაც თვითონ პოლიტიკურად იზრდება. არ ვარგა ის კომუნისტი, რომელიც აგიტაციას ეწევა მხოლოდ საგზურით, არ ვარგა ის კომუნისტიც, რომელიც ეუფლება ბოლშევიზმს მხ

თბილისის რაიონის ამხ. ფ. მახარაძის სახელობის კოლმეურნეობის კულტმუშაკი ამხ. შახვილაძე მებოსტნეობის ბრიგადას უკითხავს „დებულებას უზენაესი საბჭოს არჩევნების შესახებ“

ფოტო ბუდეშტსკისა („სოიუზფოტოს“ საქ. განყ.)

ᲞᲐᲠᲢᲘᲣᲚ ᲗᲔᲛᲐᲖᲔ

ᲞᲐᲠᲢᲙᲝᲛᲘᲡ ᲛᲔᲓᲘᲕᲜᲘᲡ ᲛᲝᲚᲐᲓᲒᲘᲚᲔᲜᲘ

აძხანაგმა სტალინმა საკ. კ. პ. (ბ). ც. კ-ის 1937 წლის თებერვალ-მარტის პლენუმზე, თავის ისტორიულ მოხსენებაში, შეეხო რა პარტიული კადრების პოლიტიკური მომზადებისა და აღზრდის საკითხებს, მოგვცა ჩვენი პარტიის ხელმძღვანელი შემადგენლობის ზუსტი სურათი და დასძინა: „ავამაღლოთ მეთაურთა ამ კადრების იდეოლოგიური დონე და პოლიტიკური გამოწრთობა, შევმატოთ ამ კადრებს ახალი ძალები, რომელნიც ელიან თავის დაწინაურებას, და ამგვარად გავაფართოვოთ ხელმძღვანელთა კადრების შემადგენლობა.—აი ამოცანა“.

ამხანაგი სტალინის მიერ მოცემული ამ პროგრამულ მითითების შესაბამისად პარტიულმა ორგანიზაციებმა გულდასმით შეარჩიეს ახალი კადრები. თბილისის მაუდის ფაბრიკის პარტიულმა ორგანიზაციამ პარტკომის მდივნის პირველ მოადგილედ ფარული კენჭისყრით აირჩია ამხ. მ. ოგანეზოვი, მეორე მოადგილედ—ამხ. ბ. ცაგურიშვილი.

პარტკომის მდივნის პირველი მოადგილე ამხ. ოგანეზოვი საუკეთესო აგიტატორია, იგი აქტიურ მონაწილეობას ღებულობს პარტკომისა და პარტიული სხდომებისათვის საკითხების წინასწარ მომზადებაში, სისტემატურად ესწრება რაიაქტივის მეცადინეობას.

ამხ. ოგანეზოვი ორგანიზაციაში იჩენს სიფხიზლეს, მის მიერ მიცემული სიგნალების შედეგად მხლებ ლ იქნა ჩალხის მტერი ტროცკისტი კოშმარიშვილი.

ამავე ფაბრიკის პარტკომის მდივნის მეორე მოადგილე ამხ. ცაგურიშვილი ფაბრიკაში მუშაობს ნორმადარის თანამდებობაზე, ასრულებს მთელ რიგ პარტიულ დავალებებს, არჩეულია ჯგუფპარტორგად, გამოყოფილია პროპაგანდისტად და ამეცადინებს ორ წრეს, აქტიურ მონაწილეობას ღებულობს პარტკომის სხდომისათვის საკითხების მომზადებაში, მუშაობს პარტიის თანამგრძნობთა ჯგუფის წევრებთან, ეხმარება მათ ჩვენი პარტიის წესდებისა და პროგრამის საკითხებზე, აცნობს საბჭოთა კავშირის საშინაო და საგარეო მდგომარეობას და საერთოდ ეხმარება მათ საკ. კ. პ. (ბ) რიგებში შესასვლელად მომზადებაში.

ამხ. ცაგურიშვილი თავისი იდეურ-პოლიტიკური ცოდნის უფრო ამაღლების მიზნით სისტემატურად დადის რაიონის პარტაქტივის მეცადინეობაზე.

პარტკომის მდივნის ორივე მოადგილე იმდენად დაეუფლა პარტიულ მუშაობას, რომ საჭიროების დროს მათ თამამად შეუძლიათ პარტკომის მდივნის შეცვლა.

სახკინმრეწვის პარტკომის მდივნის პირველი მოადგილე ამხ. ფ. ეროხინი ორგანიზაციაში ითვლება კარგ პროპაგანდისტად და ამავე დროს შეტანილია რაიონული აქტივის სიაში.

იგი თავდადებით იბრძვის ბოლშევიზმის დაუფლებისათვის, სისტემატურად ესწრება რაიპარტაქტივის მეცადინეობას.

სახკინმრეწვის პარტკომის მდივანი ამხ. პლიტინი მივლინებაში ყოფნის დროს ერთი თვით შესცვალა ამხ. ეროხინმა და საუკეთესოდაც წარმართა პარტკომის მუშაობა. ამხ. ეროხინის სახით სახკინმრეწვის პარტიულ ორგანიზაციას შეემატა ახალი პარტიული ხელმძღვანელი მუშაკი.

ამავე ორგანიზაციის პარტკომის მდივნის მეორე მოადგილეა ჯგუფპარტორგი ამხ. გეგეჭკორი. იგი ჯერ კიდევ არ არის დახელოვნებული პარტიულ მუშაობაში, ესაჭიროება დახმარება, მაგრამ პარტიული კომიტეტის მდივანი ამაზე ნაკლებად ზრუნავს. ამხ. გეგეჭკორი ცოტას მუშაობს თავისი იდეურ-პოლიტიკური ცოდნის ასამაღლებლად. კითხვაზე, რატომ სისტემატურად არ კითხულობ ჟურნალ-გაზეთებს ან სხვა მხატვრულ ლიტერატურასს, იგი უპასუხებს: „რა ვქნა, ძალიან დატვირთული ვარ და ვერ მოვიცალეო“. ნამდვილად კი მას ვერ მოუნერხებია დროის რაციონალურად განაწილება, არ იცის, როდის რა გააკეთოს.

პარტიული ორგანიზაციების ხელმძღვანელი ორგანოების გადაუდებელი ამოცანაა იბრძოლონ ჩვენი პარტიული კადრების იდეოლოგიურად და პოლიტიკურად გამოწრთობისათვის. პარტიული კადრების გამოზრდა პარტიული მუშაობის ერთიერთი უმნიშვნელოვანესი საკითხია.

ᲘᲕ. ᲧᲣᲠᲣᲚᲬᲕᲘ.

ᲞᲐᲠᲒᲘᲣᲚᲘ ᲙᲐᲑᲘᲜᲔᲢᲔᲑᲘ ᲣᲮᲔᲘᲠᲝᲓ ᲛᲣᲨᲐᲝᲒᲔ

(ᲑᲝᲠᲯᲝᲛᲘ, ᲩᲕᲔᲜᲘ ᲡᲐᲙ. ᲙᲝᲠᲔᲡ�პᲝᲜᲓᲔᲜᲢᲘᲡᲐᲒᲐᲜ).

ბორჯომის მსხვილ წარმოებებთან (საკასრე, შუშის და მინერალური წყლების ჩამომსხმელი ქარხნები) არსებობს პარტიული კაბინეტები, მაგრამ ისინი ვერ ამართლებენ თავიანთ დანიშნულებას.

საკასრე ქარხნის პარტკაბინეტში (გამგე ამხ. ბერეკაშვილი) ძალიან ცოტაა მარქსიზმის კლასიკოსთა ნაწარმოებნი, მცირეა მხატვრული ლიტერატურის ფონდი, პარტკაბინეტი გამგე ვერ უზრუნველჰყოფს მეთოდურ დახმარებას პროპაგანდისტებისათვის. აქ არ ტარდება კონსულტაციები, პროპაგანდისტებს არ ეძლევათ მეთოდური მითითებანი და სხვ.

პარტკაბინეტთან მოწყობილია დაუსწრებელი რადიოსწავლება, მაგრამ ლექციების მოსმენა სისტემატურად არ ხდება, მსმენელები ხშირად აცდენენ ლექციებს. მაგალითად იოსებ დევიძემ მეცადინეობა გაცდინა 14-ჯერ, გოგლა გელაშვილმა — 9-ჯერ, ლევან გელაშვილმა — 5-ჯერ.

უარესი მდგომარეობაა მინერალური წყლების ჩამომსხმელი ქარხნის პარტკაბინეტში.

ქარხნების პარტკომის მდივნები არავითარ ზომებს არ ღებულობენ აღნიშნული დეფექტების ლიკვიდაციისათვის. ვერც რაიონის პარტკაბინეტი უწევს მათ სათანადო დახმარებას.

ᲑᲠ. ᲚᲝᲛᲫᲘᲫᲔ.

სტალინის სახელობის ორთქლმავალ-ვაგონების სარემონტო ქარხნის ყველა ცეხსა, ბრიგადასა და ჯგუფში ყოველ დღიურად მიდის გაზეთების კითხვა. გაზეთების მიხედვით მუშები თვალყურს ადევნებენ საერთაშორისო მდგომარეობას.

სურათზე: ჯგუფის პროფორგი ამხ. ხუციშვილი მემოქლნეთა ჯგუფს უკითხავს გაზეთს.

ფოტო ბუდეშტსკისა („სოიუზფოტოს“ საქ. განყ.).

ᲡᲙᲝᲚᲔᲑᲘᲡ ᲡᲐᲡᲬᲐᲕᲚᲝ ᲜᲘᲕᲗᲔᲑᲘᲗᲘᲗᲕᲘᲡ ᲣᲖᲠᲣᲜᲕᲔᲚᲧᲝᲤᲐ ᲡᲐᲥᲐᲠᲗᲕᲔᲚᲝᲡ ᲡᲐᲮᲚᲗᲐᲜ

საქართველოს სკოლებისათვის საწერი ნივთების მიწოდებაში ცეკავშირს დიდი წილი უდევს. დღეისათვის ცეკავშირს რაიონებში გასაგზავნად მზად აქვს 600 ათასი ცალი სტაბილური სახელმძღვანელო. გარდა ამისა, ადგილებზე შემონახულია ნახევარი მილიონი ცალი წიგნი შარშანდელი ნაბეჭდიდან. ამას ემატება მოსახლეობისაგან შესყიდული ნახმარი წიგნებიც რაც ერთად სავსებით უზრუნველჰყოფს სკოლების მოთხოვნილებას სახელმძღვანელოებზე.

ამჟამად ცეკავშირმა თითქმის ძირითადად დაამთავრა სახელმძღვანელოების გადაგზავნა რაიონებში, მაგრამ ზოგიერთმა რაიკოოპკავშირმა (თბილისი, აღბულაღ-მანგლისი) უარი განაცხადა წიგნების ახალი ტირაჟის მიღებაზე ამ საბაბით, რომ მოთხოვნის ნორმა ნაკლებია გადმოგზავნილი წიგნების რაოდენობაზეო. საქმის გამორკვევამ კი ნათელჰყო, რომ სახელმძღვანელოები აღნიშნულ რაიონებში არც ისე ბევრია, ხოლო რაიკოოპკავშირების გამგეობათა თავმჯდომარეების უარი უპასუხისმგებლობის პირდაპირი შედეგია.

სავალალო მდგომარეობაა აჭარაკოოპკავშირში. დღეისათვის ცეკავშირს აჭარაში წიგნების დიდი რაოდენობა აქვს გადაგზავნილი, მაგრამ აჭარაკოოპკავშირის ხელმძღვანელთა მოუქნელობისა და უუნარობის მეოხებით აღნიშნული სახელმძღვანელოები ადგილიდან არ დაძრულა. სახელმძღვანელოებით გატენილი 100-ზე მეტი ყუთი წერტებში გადაუგზავნელი რჩება.

რას ფიქრობენ აჭარაკოოპკავშირის მესვეურნი? ნუთუ ავტოტრანსპორტის ნაკლებობა არის იმის მიზეზი, რომ დღემდის სახელმძღვანელოები არა თუ სავაჭრო წერტებამდის არ მიუტანიათ, არამედ არც კი დაუხარისხებიათ?

უარესი მდგომარეობაა ნაცუმცირესობათა სკოლების ეროვნულ ენაზე დაბეჭდილი სახელმძღვანელოებით უზრუნველყოფის მხრივ. ცეკავშირმა აზერბეიჯანისა და სომხეთის სახელმწიფო გამომცემლობებთან ხელშეკრულება დასდო წიგნების მოწოდებაზე და თავისი მისია ამით დაამთავრა. აზერბეიჯანის და სომხეთის სახელმწიფო გამომცემლობანი პირობას არ ასრულებენ. ხოლო ცეკავშირის გამგეობა თავს არც თითონ იწუხებს და არც სხვას აწუხებს. თუ დროზე არ იქნება მიღებული საჭირო ზომები, ეროვნულ უმცირესობათა სკოლებს წიგნებით უზრუნველყოფა ჩაიშლება.

ცეკავშირის პრეზიდიუმის დადგენილებით, ყველა სახელმძღვანელო 15 აგვისტომდის უნდა დაიგზავნოს ადგილებზე. მაგრამ როგორც სჩანს, ეროვნულ უმცირესობათა სკოლებისათვის წიგნების ბეჭდვა ძლიერ დაგვიანებით დამთავრდება, ამიტომ საჭიროა ცეკავშირის გამგეობამ წინასწარ უზრუნველჰყოს, რომ რაიკოოპკავშირები მზად იყვნენ მისაღები ტირაჟის ადგილებზე დროიანად დაგზავნისათვის.

რაც შეეხება სკოლების რვეულებით მომარაგებას, შეიძლება ითქვას, რომ, თუ ახლავე არ იქნა მიღებული სასწრაფო ზომები, სკოლების ნორმალურ მუშაობას საფრთხე მოელის.

საქართველოში ნახევარ მილიონამდე მოსწავლეა, მაგრამ რვეულების რიცხვი უკეთეს შემთხვევაში 6 მილიონამდის თუ აღწევს. გამოდის, რომ თვითეული მოწაფე მთელი წლის განმავლობაში 12 ცალ რვეულზე მეტს ვერ მიიღებს. ცხადია, ასეთი „მარაგით“ სკოლები შორს ვერ წავლენ.

რვეულების ქაღალდი ძალიან დაბალი ხარისხისაა. სრულებით არ მოიპოვება პირველი ნომრის ქაღალდისაგან შეკრული რვეულები, რომლებიც საჭიროა საკლასო სამუშაოებისათვის. ამას ისიც ემატება, რომ უხეშად ირღვევა მთავრობისა და პარტიის დადგენილება სხვადასხვა კლასიფიკაციის რვეულების გამოშვების შესახებ. თბილისის საკანცელარიო საქონლის ფაბრიკა რატომღაც ჯიუტობს და მხოლოდ ერთხაზიან რვეულებს უშვებს; საჭირო კი იყო ორხაზიანი, კვადრატული, ირიბხაზიანი რვეულების გამოშვება.

ცუდი მდგომარეობაა სამელნეებით სკოლების მომარაგების მხრივ. ცეკავშირს მხოლოდ 49 ათასი სამელნის მიწოდება შეუძლიან. ეს წვეთია ზღვაში. განა ძნელი იყო თავის დროზე ქარხნებისათვის ამაზიანი სამელნეების შეკვეთა?

საფრთხის წინაშე დგას მოწაფეების სახატავი ქაღალდით მომარაგება. ცეკავშირს იმდენი „მარაგი“ გააჩნია, რომ თვითეულ რაიონს სამსამი ცალი ფურცელიც არ გასწვდება. სკოლებს რომ ხატვის გაკვეთილები გაუცდებათ, ცეკავშირს ეს, ალბათ, სრულებითაც არ აფიქრებს.

საჭიროა ცეკავშირმა გადამჭრელი ზომები მიიღოს სტაბილური წიგნების შორეულ პუნქტებში დროიანად გადაგზავნისათვის, მოაგვაროს ნაციონალურ უმცირესობათა სკოლების სახელმძღვანელოების მიღება სომხეთიდან და აზერბეიჯანიდან, გამოანახოს რვეულების ახალი მარაგი, გაუმჯობესოს ქაღალდის ხარისხი, მიაღწიოს იმას, რომ გამოშვებული რვეულების კლასიფიკაცია უპასუხებდეს მთავრობისა და პარტიის მიერ შემოღებულ სტანდარტს, უზრუნველჰყოს ადგილები სახატავი ქაღალდით, სასწრაფოდ შეუკვეთოს სამელნეების დიდი პარტია და ყოველმხრივ ხელი შეუწყოს სკოლების მუშაობის ნორმალურ წარმართვას მომავალ სასწავლო წელს.

ᲝᲗ. ᲔᲒᲐᲫᲔ.

ᲬᲐᲚᲕᲔᲠᲘ ᲡᲐᲭᲘᲠᲝᲔᲑᲡ ᲰᲘᲓᲠᲝᲔᲚᲔᲥᲢᲠᲝᲡᲐᲓᲒᲣᲠᲘᲡ

(ᲑᲝᲠᲯᲝᲛᲘ, „ᲙᲝᲛᲣᲜᲘᲡᲢᲘᲡ“ ᲡᲐᲙ. ᲙᲝᲠᲔᲡ�პᲝᲜᲓᲔᲜᲢᲘᲡᲐᲒᲐᲜ)

წაღვერი და მის ახლო მდებარე სოფლები (ცემი, ტიმოთესუბანი, დაბა, მზეთამზე) საუკეთესო საავარაკო ადგილებია. აქ ყოველ ზაფხულობით მრავალი მშრომელი ისვენებს, მაგრამ ამ სოფლებს აკლია კეთილმოწყობა, და, რაც მთავარია, არა აქვთ ელშუქი. ამ მხრივ თვით წაღვერიც არ არის კარგ მდგომარეობაში, იგი ელექტროენერგიას ბორჯომიდან ღებულობს, რაც ვერ აკმაყოფილებს მოსახლეობის გაზრდილ მოთხოვნილებას.

მართალია, ახლო მომავალში ამუშავდება დვარჰესი, მაგრამ იგი მაინც ვერ დააკმაყოფილებს რაიონის გაზრდილ მოთხოვნილებას ელექტროენერგიაზე.

ამიტომ აუცილებელია წაღვერში ჰიდროელექტროსადგურის აგება, რომელიც ელექტროენერგიას მიაწვდის როგორც რაიონის მოსახლეობას, ისე სოფლის მეურნეობას საწარმოო პროცესების მექანიზაციისათვის.

წაღვერში ჰიდროელექტროსადგურის აგების საკითხი მომწიფებულია. ბორჯომის საკურორტო სამმართველოს ახლა ხელმძღვანელობამ ეს საკითხი დადებითად უნდა გადაჭრას.

ᲒᲠ. ᲚᲝᲛᲫᲘᲫᲔ.

ᲬᲔᲠᲐᲥᲘᲗᲮᲕᲘᲡ ᲣᲪᲝᲓᲘᲜᲐᲠᲝᲑᲐᲡ ᲡᲣᲡᲢᲐᲓ ᲔᲑᲠᲫᲕᲘᲐᲜ

წერაკითხვის უცოდინარობის ლიკვიდაციის საქმეში ქუთაისის განათლების განყოფილების მუშაკები და ადგილობრივი ორგანიზაციები დიდ უპასუხისმგებლობას იჩენენ. განათლების განყოფილებას წერაკითხვის უცოდინართა ზუსტი აღრიცხვაც კი არა აქვს.

გასული წლის სექტემბრისათვის განათლების განყოფილების მიერ აღრიცხული იყო წერაკითხვის 2137 უცოდინარი და 6270 მცირემცოდნე. მიმდინარე წელს წერაკითხვის უცოდინართა სკოლებიდან გამოშვებულ იქნა 1260 კაცი, მცირემცოდნეთა სკოლებიდან კი—1920.

ამრიგად, აღრიცხვის მიხედვით უნდა დარჩენილიყო წერაკითხვის 877 უცოდინარი და 4350 მცირემცოდნე. ფაქტიურად კი, მარტო თერთმეტ სოფსაბჭოდან წარმოდგენილი ცნობებით, რაიონში არის წერაკითხვის 1.204 უცოდინარი. წერაკითხვის უცოდინართა რიცხვი უფრო მეტი იქნებოდა, განათლების განყოფილებას სრული ცნობები რომ ჰქონდეს.

როგორც ვხედავთ, განათლების განყოფილებამ (ყოფ. გამგე დ. რუსიძე) თავი ვერ ვაართვა მუშაობას, უპასუხისმგებლოდ მოეპყრო ამ მეტად მნიშვნელოვან საქმეს. უპასუხისმგებლობა გამოიჩინეს აგრეთვე მთელმა რიგმა სოფსაბჭოებმა და კულტურულმა ძალებმა, მასწავლებლებმა. სხვა რითი შეიძლება აიხსნას ის ფაქტი, რომ დღემდე ვერ მოხერხდა რაიონში წერაკითხვის უცოდინართა ზუსტი აღრიცხვა. ჭოგნარის სოფსაბჭოში წელს არცერთი უცოდინარისათვის არ შეუსწავლებიათ წერაკითხვა. ასევე უპასუხისმგებლოდ ეკიდებიან საქმეს გუმბრის, ქვემონეთის, მაღლაკისა და სხვა სოფლის საბჭოები და მასწავლებლები.

რაიონის ხელმძღვანელი ამხანაგები სერიოზულად უნდა დაუფიქრდნენ ამ საქმეს.

ᲔᲒ. ᲒᲕᲐᲡᲐᲚᲘᲐ

ᲡᲢᲐᲚᲘᲜᲘᲠᲨᲘ ᲓᲔᲑᲣᲚᲔᲑᲘᲡ ᲨᲔᲡᲬᲐᲕᲚᲐᲡ ᲐᲒᲕᲘᲐᲜᲔᲑᲔᲜ

სტალინირში (სამხრეთ - ოსეთი) პირველ აგვისტოდან მუშაობა უნდა დაეწყო ახალი საარჩევნო კანონის შემსწავლელ 14 წრეს, მაგრამ დღემდე არცერთი მათგანი არ მუშაობს.

ზნაურის რაიონის ავნევის სას. საბჭოში 9 სოფლიდან 8 სოფელში უკვე „დამუშავდა“ დებულება, მაგრამ გამოკვლევამ ცხადჰყო, რომ დებულების შესწავლას არ დასწრებია სასოფლო საბჭოს მოსახლეობის ნახევარზე მეტი, ხოლო ვინც დაესწრო, მათაც ძალზე სუსტად ეციან იგი, რადგან შესწავლას მხოლოდ თითო მეცადინეობას ანდომებდნენ. ამ საქმეს ზნაურის პარტრაიკომის პროპაგანდისტი გაგლოევი ძალიან გულგრილად მოეკიდა. ის არ დაინტერესებულა დებულების შესწავლის ხარისხით.

სტალინირის რაიონის პარტიულმა და საბჭოთა ორგანიზაციებმა დიდი ხანია ატეხეს განგაში დებულების დამუშავების შესახებ, მაგრამ ხმაური ხმაურად დარჩა, საქმით კი ცოტა რამ არის გაკეთებული. ამ რაიონის ბიყარის, გერის, ბულოთის, ქემერტის და გრომის სასოფლო საბჭოები ჯერაც არ იცნობენ ახალ საარჩევნო კანონს.

დებულების შესწავლაში დიდი როლი ენიჭებათ საოლქო და რაიონულ გაზეთებს, მაგრამ სამხრეთ-ოსეთის საოლქო გაზეთების „კომუნისტის“, „საბჭოთა ოსეთის“, „ლენინელის“ და რაიგაზეთის „სტალინელის“ პ.-მგ. რედაქტორებს ეს, როგორც სჩანს, დაავიწყდათ. ისინი მხოლოდ დებულების გადმობეჭდვით დაკმაყოფილდნენ.

პარტიული და საბჭოთა ორგანიზაციების ღირსების საქმეა თვითეულ მშრომელს ღრმად შეასწავლონ სსრ კავშირის უზენაესი საბჭოს არჩევნების დებულება. სამხრეთ-ოსეთის პარტიულმა და საბჭოთა ორგანიზაციებმა ყველა ღონე უნდა იღონონ, რომ არჩევნების დებულება დროზე და მაღალხარისხოვნად იქნას შესწავლილი.

Ჟ. ᲫᲘᲒᲝᲔᲕᲘ

ᲡᲬᲐᲕᲚᲝᲑᲔᲜ ᲐᲮᲐᲚ ᲡᲐᲐᲠᲩᲔᲕᲜᲝ ᲙᲐᲜᲝᲜᲡ

ᲡᲮᲣᲛᲘ, 19 აგვისტო (საქდესი). ქალაქ სოხუმში გაჩაღებულია ახალი საარჩევნო კანონის შესწავლა. სოხუმის ქალაქის საბჭო ატარებს სექციათა პლენუმებს, ქუჩათა კომიტეტების კრებებს. უზენაესი საბჭოს არჩევნების დებულების შესახებ საუბრები მოეწყო კეთილმოწყობის, ხელოვნების, პოლიტ-საგანმანათლებლო მუშაობის, საბინაო მეურნეობის, ფინანსიურ-საგადასახადო და სავაჭრო სექციებში.

გამოსული სექციონერები აღნიშნავდნენ, რომ ქალაქის საბჭოს მუშაობის გარდაქმნა მიმდინარეობს არადამაკმაყოფილებლად: ქალაქის საბჭოს აქტივი, დეპუტატები და სექციის წევრები სუსტად არიან ჩაბმული მუშაობაში. გამოსული ამხანაგები აგრეთვე აღნიშნავდნენ, რომ არჩევნებისათვის მზადების პერიოდში მთავარი ამოცანაა—პოლიტიკურ-აღმზრდელობითი მუშაობის გადიდება მშრომელებს შორის, ბრძოლა მავნებლობის შედეგების სასწრაფო ლიკვიდაციისათვის.

ᲡᲢᲐᲚᲘᲜᲘᲠᲘ, 19 აგვისტო (საქდესი). ლენინგორის რაიონის კოლმეურნეობა „კოლექტივიზაციაში“ მოწყობილია უზენაესი საბჭოს დებულების შემსწავლელი წრე. კოლმეურნენი დიდი ინტერესით სწავლობენ დებულებას. საკოლმეურნეო აგიტატორები დასვენების დროს ბრიგადებში ატარებენ საუბრებს საარჩევნო კანონის შესახებ.

წრეებს აწყობენ ლენინგორის რაიონის სხვა კოლმეურნეობებშიაც.

ᲣᲫᲕᲔᲚᲔᲡᲘ ᲞᲐᲠᲙᲘᲡ ᲮᲔᲘᲕᲜᲔᲑᲨᲘ

** Დ. ᲚᲝᲛᲗᲐᲫᲔ**

◇ ○ ◇

აგრონომმა სერგო ბაჭრაძემ საუბარი დაიწყო:

— ამერიკიდან, კანადიდან, პალესტინიდან, ჩინეთიდან, იაპონიიდან და მთელ რიგ სხვა ქვეყნებიდან შემოვიხიხნეთ აქ უცხო... აგერ, ჩამოგთვლით:

— ამერიკული აკაკი, ჩინური ფოტინია, ირანული მელია, პალესტინური ფონტენეზია, იაპონური აუკუბა, ღვინა, სტერეულია, გლედიჩია, იუკა, დედოფალა, ეკროსწვიმა, გვირგვინა, ვიშტარია, ჰიმონ-ძლადუსი... რომელი ერთი ჩამოგთვალოთ...

თანამოსაუბრე ცნობისმოყვარე ჟურნალისტს უხსნიდა, თუ რას წარმოადგენს ეს „ამერიკული აკაკი“, რით განსხვავდება იგი მისი თანამოჯახის ყარაბალიული „აკაკისაგან“, რატომ უწოდეს ზოოლოგიური სახელები მცენარეთა ჯიშებს, რა მცენარეებია ეს ფოტინია, გლედიჩია, მელია, გვირგვინა, დედოფალა და სხვები.

დამბურულ და გრილ ხეივანში, მაშინ როცა თბილისში მზე უმოწყალოდ ახურებს ყველაფერს — სახლებს სახურავებსაც და ქუჩის ფიცარაქნისაც, ტრამვაის ვაგონებსაც და ავტომობილებსაც, ჩვენ ვსაუბრობდით მცენარეთა ჯიშების აკლიმატიზაციის მნიშვნელობაზე, თბილისის ბოტანიკური ბაღის სამდიდრეებზე, ამ ბაღის წარსულზე, აწმყოზე, მომავალზე და იმ მნიშვნელოვან მეცნიერულ მუშაობაზე, რომელიც გაწლილია აქ.

ეტყობა, პაპანაქებას აუშლია თბილისელები, აქ ამ ბაღის ხეივნებსა, წალკოტებსა და ნაძვნარში შეუფარებიათ თავი მთელი ჯალაბობით სიგრილეზე გამოსულ თბილისელ მუშებს, პატეფონებითა და გიტარა-ბალალაიკებით შეიარაღებულ ახალგაზრდა ქალ-ვაჟთა ჯგუფებს, შორეოდან ჩამოსულ ექსკურსანტებს, ვის არ შეხვდები აქ!

ნაძვნარის ხავერდოვან მოლზე ვორობიოვი მსროლელის ნიშნით მკერდდამშვენებული ჭაბუკი მხარზე გიტარაგადაკიდებული მღერის პოპულარულ „სულიკოს“.

ორი ბანოვანი ზის მომღერალთან, იდილიურ გარემოში გიტარის ნაზი აკომპანემენტით იღერება მომხიბლავი მელოდია:

გულის ფანცქალით ვკითხავდი,
„ეს ხომ არ ხარ ხაუ სულიკო?“.

ცოტა მოშორებით, მინდორზე, თავი მოუყრია რომელიღაც დაწესებულების მუშაკთა ჯგუფს, კარგი უქნიათ. დასასვენებელ დღეს მასობრივ ექსკურსიაზე გამოსულან ბოტანიკური ბაღის დასათვალიერებლად და გასართობად. ასალი გაზეთები, წაკითხვა რომ მოუთავებიათ ახლა დეკლამაციაზე გადასულან. მაიაკოვსკის „აპაბოს“ წაკითხვამ აპლოდისმენტები და „ბისი“ გამოიწვია. შემდეგ ქართული ლექსების წაკითხვას შეუდგნენ.

აუ, რამდენი ხალხია ბოტანიკურ ბაღში! მაგრამ ერთმანეთს ვერ ამჩნევენ, ვერ ხედავენ. ტოტებგაშლილი მცენარეები, გაუვალი ჯაგები და ასვეტილი ხეები მკაცრელობენ მათ ერთმანეთის გაკალვისაგან. მოკრძალებით მოსცერნენ წყვილები ერთმანეთს ამურის ამბავს ეჩურჩულიან. წყალვარდნილთან ციცანა გახურებული, მოედანზე პიონერები ბურთს თამაშობენ. ორა მრავალფეროვანი, სახალისო და მიმზიდველია ყველაფერი ეს. შორიდან მოსმის პატეფონის ხმა, ფირფიტა ოფრქვევს სატრფიალო მოტივს — „სკეტტე, დევუშკა...“

რას არ მოსწრებია ჩვენი ბოტანიკური ბაღი, უძველესი ბაღი, რომელიც, როგორც ახლა უძველეს ხელნაწერთა და ისტორიულ დოკუმენტთა შესწავლიდან ირკვევა, თურმე არაბებს გაუშენებიათ უსსოვარ დროს. შემდეგ ეს ბაღი საქართველოს სამეფო გვარეულობის კუთვნილება გახდა. ნარდენმა, რომელიც თბილისში, 1670 წელს ჩამოსულა, ქეზა შეაესხა ამ ბაღის სიმშვენიერეს. (თბილისის კომუნალური მუზეუმის ძველი დოკუმენტები).

ერეკლე მეფემ თავის ცოლს დარეჯანს გადაულოცა ეს ბაღი, რომელსაც მაშინ „სადედოფლო ბაღს“ უწოდებდნენ. შემდეგ კი, როცა ტაბუზე გიორგი მეთორმეტე აეწია, ბაღი გიორგის ცოლის მარიამის გასაკარგულებაში გადავიდა.

თბილისის ბოტანიკური ბაღი სხვადასხვა დროს სხვადასხვა სახელს ატარებდა. წინათ უწოდებდნენ „წალკისის ბაღს“, შემდეგ „სადედოფლოს“, კიდევ შემდეგ — ლელეთა—ხევს, დაბახანას და, ბოლოს ბოტანიკურ ბაღს.

თბილისის კომუნალურ მუზეუმში აქვთ დოკუმენტი, საიდანაც სჩანს, რომ ამ ბაღში ჯერ კიდევ 1850 წლამდე მოუღწევია ოთხ გოლიათურ ვაზს. თვითეული ვაზი იმ სისხო იყო, რომ ოთხი კაცი ძლივს შემოსწვდებოდათ. ეს ვაზები მეფის გენერლების განკარგულებით მოუჭრიათ. ფრანგი მოგზაურის ტურნეფორის ჩანაწერებში უპოვნია შენიშვნები ამ გიგანტური ვაზების შესახებაც.

ახალი და უცხო ჯიშის მცენარეთა გაშენებას ბოტანიკურ ბაღში მეცხრამეტე საუკუნის პირველი ნახევრის ბოლოს შეუდგენენ, ბარიატინსკის მეფისნაცვლობის დროს ბოტანიკური ბაღი ქალაქის სასეირნო ბაღად გადააქციეს. შემდეგ კი, როცა ყოფილი ალექსანდროვის (ახლა „კომუნარების“) ბაღი გაამენეს (უწინ ამ ბაღის ადგილას ბოდანი იყო და მოედანზე მიიდევნ თბილისელებმა ფიცი იმპერატორ ალექსანდრე პირველის ერთგულებაზე. ამიტომ უწოდეს ამ ბაღს ალექსანდროვის ბაღი), ბოტანიკური ბაღი ხაზინას გადასცეს.

1845 წელს ამ ძველისძველ ბაღს პირველად უწოდეს „ბოტანიკური“. თავდაპირველად ბოტანიკური ბაღის ტერიტორია 6 ჰექტარი იყო, საბჭოთა ხელისუფლების დროს ეს ტერიტორია ეთითათად გაიზარდა და აშკარად 80 ჰექტარამდე აღწევს. ბაღში მოწყობილია მცენარეთა „ინტენსიაციონალი“. არის კავკასიური ფლორა, უცხო ქვეყნის მცენარეთა ჯიშები, ამერიკის, კანადის, ჩინეთის, ირანის, უკრაინის, სომხეთის და მრავალი სხვა ქვეყნის მცენარეთა სამყაროს წარმომადგენლები. 400-მდე უცხო ჯიშის ხე ხარობს ბაღში. მრავალი უცნაური თვისების მცენარეა მათ შორის.

აგრონომი განაგრძობდა ახსნა-განმარტებას:

— ესენი „შოარშიყე“ ხეებია. აქეთ რომაა, მას „ეალალდის თუთას“ უწოდებენ, ცოტა მოშორებით — ისიც „ქაალალის თუთაა“. ორივენი ერთიმეორისაკენ იშვერენ ტოტებს. ერთზე მამალი ყვავილები იცის, ხოლმე, მეორეზე დედალი. ამ მცენარის შერჩისაგან წყალგაუეთნავ ქსოვილს ამზადებენ.

— ამ ჯიშს „გინკგოს“ ეძახიან. იაპონური მცენარეა, ძალიან ბევრ ნაყოფს ისხამს და, როგორც გამოვარკვიეთ, იგიც „მოარშიყეთა“ რიცხვს ეკუთვნის. „გინკგო“ ეარშიყება კარგა მოშორებით აღმოცენებულ მეორე მისსავე ჯიშის წარმომადგენელს. ერთი მეორის მტვერით ნაყოფიერდება.

კბენია ხეა „რუს-ვენეციფერა“. მას სხვანაირად ლაქის ხესაც ეძახიან. მის ფოთოლსა და მერქანს შავი სითხე ხლის. ამ სითხეს ისეთი თვისება აქვს, რომ თუ ადამიანს მოეცხო კანზე, ეს ადგილი მაესვე გასივდება და შემდეგ კეალვ დაცხრება.

„ამერიკული აკაკი“ შუა ზომის ლამაზი მცენარეა. უყვარს ჭაობიანი ადგილი. ჩვენშიაც ხარობს „აკაკი“, მაგრამ ჩვენებური „აკაკის“ უფრო მშრალი ადგილი უყვარს.

„ფოტინია“ ჩინური ხილის ხეა. ჩინეთიდან შემოიტანეს იგი ჩვენმა ბაღმა და მან აქ მეორე სამშობლო ჰპოვა, მაგრამ ერთი მთავარი თვისებათაგანი კი დაჰკარგა — ნაყოფს არ ისხამს. სამაგიეროდ, „ფოტინია“ გალამაზდა, გამშვენიერდა და ნამდვილ დეკორატიულ მცენარედ გადაიქცა.

„მელია“ ირანული ჯიშის მცენარეა. იგი მეტად ლამაზი და მიმზიდველია, ამავე დროს საშიშარიც: ანვითარებს სწრაფმომქმელ შხამიან ნივთიერებას. აქვს სურნელოვანი ყვავილი (ყვავილებს საპარფიუმერიო მრეწველობაში ხმარობენ). ამ ხის ფესვისაგან საწვავ ზეთს ამზადებენ.

გვირგვინა, დედოფალა, ვიშტარია, ჰიმონძლადუსი, გლედიჩია და სხვა სიტყვები მხოლოდ არასპეციალისტს ეუცხოვება, ყველა ეს სიტყვა მცენარის სახელს გამოხატავს.

მდიდარი და თავისებური ყოფილა ჩვენი ფლორაც, საქართველოში აღმოცენებულან და ხარობენ მცენარეთა ისეთი ჯიშები,—რომელთაც სხვაგან ვერსად შეხვდებით. 41 ასეთი ჯიშის მცენარეა საქართველოს ფლორადან ბოტანიკურ ბაღში. ჩვეულებრივი ნაძვი, წყავი, უცვეთელა, ზამთრის მუხა, კვინცხა, ბალლოჯი, ბერყენა, ორმლი და სხვა ჯიშები მსოფლიოში სახელგანთქმულნი არიან.

საუბარმა სადღეისო საკითხებზე გადაინაცვლა. აგრონომმა შემოიჩივლა:

— შავნებლებისა და ხალხის მტრების ბიწერიმა ხელმა ბოტანიკურ ბაღს საგრძნობი ზარალი მიაყენა ასობით მცენარეთა და ყვავილთა ნერ

კონკურსი შოთა რუსთაველის საიუბილეოდ

აკადემიკოს ნ. მარის სახელობის ენის, ისტორიისა და მატერიალური კულტურის ინსტიტუტი წარმატებით ემზადება გენიალური ქართველი პოეტის შოთა რუსთაველის დაბადების 750 წლისთავის შესრულების საიუბილეო დღეებისათვის.

ინსტიტუტის მიერ გამოცხადებულია კონკურსი საუკეთესო ნაწარმოებზე შოთა რუსთაველის პოემისა და მისი ეპოქის გასაშუქებლად.

კონკურსში გამარჯვებულთათვის გამოყოფილია საპრემიო ფონდი. პირველი პრემია 15.000 მანეთი, მეორე—10.000 მანეთი და მესამე—5.000 მანეთი.

კონკურსში უკვე წარმოდგენილია ორი შრომა, რომლებიც სარეცენზიოდ გადაეცათ დოცენტ ნ. ბერძენიშვილსა და პროფ. ვ. ბერიძეს.

ამას გარდა, საიუბილეო დღეებისათვის ინსტიტუტი გამოსაცემად ამზადებს შ. რუსთაველისადმი მიძღვნილ სპეციალურ საიუბილეო კრებულს, რომელშიც მოთავსებული იქნება პროფ. ს. ჯანაშიას—„რუსთაველის ეპოქის სოციალური და პოლიტიკური დახასიათება“, დოც. ნ. ბერძენიშვილის—„რუსთაველის ეპოქის სავაჭრო გზები და ცენტრები“, პროფ. ჩაიკინის—„ირანულ-ქართული ლიტერატურული პარალელები შოთა რუსთაველის ეპოქაში“, პროფ. ნ. ქოიავას—„ძვირფასი ქვები რუსთაველის პოემაში“, დოც. გ. წერეთლის—„ნესტან-დარეჯანი შუა აზიის ფოლკლორში“, დოც. მაცულევიჩის—„ნიკორწმინდა—რუსთაველის ეპოქის ერთერთი უშესანიშნავესი ნაგებობა“ და სხვ.

კრებულში მოსათავსებელი ყველა მასალა უკვე წარდგენილია ინსტიტუტის სპეციალურ სარედაქციო კომისიაში და უახლოეს დროში გადაეცემა დასაბეჭდად.

ხალხური სიმღერისა და ცეკვის სრულიად-საქართველოს ოლიმპიადა

დიდი ოქტომბრის სოციალისტური რევოლუციის 20 წლისთავის აღსანიშნავად თბილისში 8-დან 13 ნოემბრამდე ჩატარდება ხალხური სიმღერისა და ცეკვის სრულიად-საქართველოს ოლიმპიადა, რომელსაც აწყობს საქართველოს სს რესპუბლიკის სახალხო კომისართა საბჭოსთან არსებული ხელოვნების საქმეთა სამმართველო.

15 სექტემბრიდან 1 ოქტომბრამდე რესპუბლიკის რაიონებში ჩატარდება რაიონული ოლიმპიადები, რომლებზეც საუკეთესო შემსრულებლებს შეარჩევენ სრულიად-საქართველოს ოლიმპიადაზე მონაწილეობის მისაღებად. საქართველოს ყველა რაიონიდან თბილისში ჩამოვა საგუნდო და დამკვრელი კოლექტივებისა და ანსამბლების, მოცეკვავეებისა და ინდივიდუალური შემსრულებლების 800-მდე მონაწილე.

ორი გამოფენა

ხელოვნებათა მუზეუმი „მეტეხი“ ეპეგიულად ემზადება დიადი სოციალისტური რევოლუციის 20 წლისთავისათვის. მუზეუმი აწყობს ქართული ფერწერის დიდ გამოფენას უძველესი ხანიდან დღევანდლამდე. მუზეუმი გამოფენს თავისი ფერადოვანი სურათების მდიდარ კოლექციებს. ეს კოლექციები შევსებული იქნება გამოჩენილ ქართველ საბჭოთა მხატვრების ნამუშევრებით, რომლებიც ასახავენ გამარჯვებული სოციალიზმის ეპოქას.

47-მდე გამოჩენილი ოსტატი (მ. თოიძე, ლ. გუდიაშვილი, ს. ნადარეიშვილი, კ. გძელიშვილი, ს. მაისაშვილი, ვ. კოტკოვი, კ. სანაძე, ა. ციმაკურიძე, მოქანდაკე ი. ნიკოლაძე და სხვ.) მუშაობს თემებზე ამხანაგ სტალინის რევოლუციური მოღვაწეობის შესახებ ამერკავკასიაში, კერძოდ საქართველოში, საბჭოთა ხელისუფლების მიღწევათა შესახებ საქართველოს სს რესპუბლიკაში სოფლის მეურნეობის, მრეწველობის, კულტურის ხაზით და სხვ. სურათების ნაწილი მიღებულია უკვე საქართველოს საბჭოთა მხატვრების კავშირისაგან.

მზადდება აგრეთვე გამოფენა ქართული კერვისა და ხელსაქმისა, დაწყებული მე-16 საუკუნიდან მე-19 საუკუნემდე. აქ ნაჩვენები იქნება ძველისძველი მორთულობა და ოქრომკედით ნაქარგი ტანისამოსი; აგრეთვე ვერცხლისა და ოქროს ნაკერი, საფენი, ცხენის საკაზმავი (ახალი), შესრულებული მხატვრულად. ეს გამოფენა სექტემბრის პირველ რიცხვებში გაიხსნება.

უპროშენაღნოგთა ქარხნის აგიტპროპაგანდისტები თბილისში

18 აგვისტოს თბილისში ჩამოვიდნენ ჯუღელის ფეროშენადნობთა ქარხნის მოწინავე ადამიანები: სტახანოველები, პარტიული და კომკავშირული წრეების პროპაგანდისტები, აგიტატორები და წამკითხველები. თბილისში მათი ჩამოსვლის მიზანი იყო ენახათ გამოფენა, მიძღვნილი „ამერკავკასიის ბოლშევიკური ორგანიზაციების ისტორიის საკითხისათვის“, მონაწილეობა მიეღოთ 18 აგვისტოს ავიაციის დღესასწაულში და დაეთვალიერებინათ განახლებული თბილისი.

ჩამოსულები თბილისში ორ დღეს დარჩნენ. დაესწრნენ ავიაციის დღესასწაულს, დაათვალიერეს რევოლუციის მუზეუმი, თბილისის ღირსშესანიშნაი ადგილები და წასვლის წინ, 19 აგვისტოს, ეწვივნენ გაზ. „კომუნისტის“ რედაქციას.

რედაქციის ხელმძღვანელ მუშაკებთან საუბარში ფეროშენადნობთა ქარხნის პარტკომიტეტის გამგემ ამხ. ვ. თომეიშვილმა აღნიშნა, რომ რევოლუციის მუზეუმში ნახულმა გამოფენამ, რომელიც მკაფიო ილუსტრაციაა ამხანაგ ლ. ბერიას მოხსენებისა „ამიერკავკასიის ბოლშევიკური ორგანიზაციების ისტორიის საკითხისათვის“, ეჭსკურსიის მონაწილეთათვის კიდევ უფრო ნათელი გახადა პარტისტორიის მთელი რიგი საკითხები, განსაკუთრებით ამხანაგ სტალინის როლი ამერკავკასიის ბოლშევიკური ორგანიზაციების შექმნის საქმეში.

ინჟინერი ა. ვორგასლიძე (პროპაგანდისტი) აღნიშნავს ავიაციის დღესასწაულზე მიღებულ შთაბეჭდილებებს. გამოფენის შესახებ ამბობს, რომ იგი ძალიან დაეხმარება მას პროპაგანდისტულ მუშაობაში.

გორგასლიძე აყენებს საკითხს რუსული ჟურნალის „სპუტნიკ აგიტატორა“-ს ქართულ ენაზე გამოცემის შესახებ, რადგან პროპაგანდისტებს რუსული ენის უცოდინარობის გამო არ შეუძლიანთ იხელმძღვანელონ ამ საინტერესო ჟურნალით.

გორგასლიძემ აღნიშნა აგრეთვე, რომ ფოსტის მუშაკების უსულგულო დამოკიდებულების გამო გაზეთ „კომუნისტს“ ადგილებზე დიდი დაგვიანებით ღებულობენ.

სტახანოველი მუშა ა. ქაჯაია (წამკითხველი) ლაპარაკობს თავის წრის მუშაობაზე.

ამხ. შ. მგელაძე (ქარხნის ალკკ კომიტეტის მდივანი) ლაპარაკობს თავის შთაბეჭდილებებზე, რომელიც მან მიიღო გამოფენის ნახვით და ავიაციის დღესასწაულზე დასწრებით. იგი გამოსთქვამს სურვილს, რომ „კომუნისტის“ ფურცლებზე უფრო მეტი ადგილი დაეთმოს უცხოეთის დაზვერვის ვერაგული ხერხების გაშუქებას, „სსრ კავშირის უზენაესი საბჭოს არჩევნების დებულების“ ცალკეული საკითხების განმარტებას და საერთოდ იდეოლოგიური ფრონტის სხვადასხვა პრინციპული საკითხების განხილვას.

სტახანოველი მუშა, წამკითხველი გ. ბირბიჩაძე აღნიშნავს, რომ ბინების სივიწროვის გამო წამკითხველები კითხვას ღია ცის ქვეშ ატარებენ ხოლმე. ბირბიჩაძე აყენებს საკითხს, რომ ადმინისტრაციამ წამკითხველებისათვის გამოჰყოს რამდენიმე ოთახი.

საუბარში მონაწილეობა მიიღეს აგრეთვე: ნ. ლოპატინმა (კომორგი), ფ. ფედოროვმა, ხონია ქარქაშაძემ (მუშა, წამკითხველი), ვ. ლოლაძემ, პ. ტატულაშვილმა (სტახანოველი მუშა, აგიტატორი), რომლებმაც ილაპარაკეს თბილისში მიღებულ შთაბეჭდილებებზე და თავის საპროპაგანდო და საagიტაციო მუშაობის მიღწევა-ნაკლოვანებებზე.

სურათზე: ფეროშენადნობთა ქარხნის პროპაგანდისტები და აგიტატორები.

ეკრანზე ბრძოლა

დიმიტრი ბაბლიძე

უეცრად გარდაიცვალა თბილისის სახელმწიფო უნივერსიტეტის ახალგაზრდა მეცნიერი მუშაკი, კომკავშირის წევრი ამხ. მიტო ბაბლიძე.

ამხ. მიტო ბაბლიძე იყო თბილისის სახელმწიფო უნივერსიტეტის მინერალოგია-პეტროგრაფიის კათედრის ლაბორანტი. იგი მუშაობდა ორდენოსან პროფესორ ა. თვალჭრელიძესთან. ამავე დროს მუშაობდა გეოგრაფ-გეოლოგიური ფაკულტეტის დეკანის თანაშემწედ ადმინისტრატიულ დარგში.

ამხ. ბაბლიძემ, თავისი ხანმოკლე სიცოცხლე მეცნიერულ მუშაობას შესწირა. ამხ. ბაბლიძის გარდაცვალებით თბილისის სახ. უნივერსიტეტს მოაკლდა ერთ-ერთი ნიჭიერი, ახალგაზრდა, თავდადებული და ენერგიული მუშაკი, სპეტაკი, ადამიანი და მოწინავე კომკავშირელი.

ამხ. ბაბლიძის ხსოვნა მუდამ დაუვიწყარი იქნება მის პროფესორებსა და ამხანაგებს შორის.

პროფ. თვალჭრელიძე, პროფ. ჯანელიძე, პროფ. ჯავახიშვილი, პროფ. ყავრიშვილი, პროფ. გეტმანი, დოც. ყიფშიძე, დოც. სანიკიძე, დოც. ძოწენიძე, დოც. გვახარია, დოც. მეუნარგია, დეკანი, მ. ხუნდაძე, ვ. ჩარკვიანი, შ. ქორიძე, ნ. უკლება, ლ. კუტუბიძე, მესხი, მამაიაშვილი, ბორჯანაძე, ნუცუბიძე, ქინქლაძე.

◇

პარტკალენდარი

ლ. კეცხოველის სახ. პროპაგანდისტისა და აგიტატორის სახლში

23 აგვისტოს:

საკ. კ. პ. (ბ) ისტორიის კაბინეტი — კონსულტაცია თემებზე:

1. პარტიის ბრძოლა სოციალისტური საზოგადოების მშენებლობის დამთავრებისათვის, ქართულ ენაზე. კონსულტანტი ამხ. პ. ჯიბლაძე. დასაწყ. საღ. 8 ს.

2. საერთაშორისო მდგომარეობის შესახებ. რუსულ ენაზე. კონსულტანტი ამხ. პავრისკი. დასაწყ. საღ. 8 ს.

3. სტალინური კონსტიტუციის მიღება. პარტიის ბრძოლა ახალი სოციალისტური კონსტიტუციის გატარებისათვის. რუსულ და ქართულ ენებზე. კონსულტანტები ქართულ ენაზე ამხ. თაგხელიძე, რუსულზე — ამხ. ბ. ლიუდვიგოვი. დასაწყ. საღ. 8 **საათზე.**

○

23 აგვისტოს, საღ. 8 საათზე, საქ. კ. პ. (ბ) თბილისის ორგანიზაციის 26 კომუნარის სახ. რაიკომის პარტკაბინეტში რაიონის პროპაგანდისტებისა, აგიტატორებისა და პარტაქტივისათვის შესადგები მოხსენება რუსულ ენაზე. მოხსენების თემაა: „ოქტომბერი წარმოშობა და კლასობრივი არსი“.

მომხსენებელი ამხ. მალცევი.

○

საქ. კ. პ. (ბ) ბორჩალოს რაიკომი იუწყება, რომ 1936 წლის ნიმუშის პარტბილეთი № 1526458, გაცემული 1936 წელს სომონ ვასილის-ძე გურგენიანის სახელზე, დაკარგულია და ჩაითვალოს გაუქმებულად.

○

საქ. კ. პ. (ბ) კასპის რაიკომი აცხადებს, რომ საკ. კ. პ. (ბ) წევრობის საკანდიდატო ბარათი № 0707292, გაცემული მის მიერ ალექსი აბრამის-ძე აღაპიშვილის სახელზე, დაკარგულია და ჩაითვალოს გაუქმებულად.

სარედაქციო კოლეგია.

სია სავალდებულო სახელმძღვანელოებისა

დაწყებითი, არასრული საშუალო და საშუალო სკოლებისათვის 1937-38 სასწავლო წელს.

№ №	ავტორი	სახელწოდება	გამოცემის წელი
		I. კლასი	
1	ვ. ძიძიგური, ალ. გვახარია, აკ. გვახარია	ანბანი	— 1937
2	ნ. ძიძიგური	ქართული ენა (იგივე მე-2 კლასისათვ.)	— 1937
3	ნ. პოპოვა	არითმეტიკა	— 1937
4	პედაგოგიკის სამეცნიერო კვლევითი ინსტიტუტი	ქართ. წერის დედანი (იგივე მე 2 კლ.)	— 1937
		II. კლასი	
1	ნ. ძიძიგური, პ. აფხაძე	ქართული ენის სახელმძღვანელო	— 1937
2	ნ. ძიძიგური	ქართული ენა (იგივე 1 კლასისათვის).	— 1937
3	ნ. პოპოვა	არითმეტიკა	— 1937
4	პედაგოგიკის სამეცნიერო კვლევითი ინსტიტუტი	ქართ. წერის დედანი (იგივე 1 კლას).	— 1937
		III. კლასი	
1	თ. ასლანიშვილი, ა. ხუბუგია	ქართული ლიტერატ. ქრესტომათია	— 1937
2	კ. ნულაძე	Русский язык	— 1937
3	ნ. პოპოვა	არითმეტიკა (იგივე მე-4 კლ.)	— 1937
4	ა. ხარაბაძე	არითმეტიკულ ამოცანათა კრებული	— 1937
5	ვ. ბეჟიშვილი	ბუნებისმეტყველება	— 1937
6	ლ. ლონდუა	გეოგრაფია, ნაწ. I	— 1937
		IV. კლასი	
1	შ. თაბუკაშვილი, ო. შარაბიძე	ქართული ლიტერ. სახელმძღვანელო	— 1937
2	ს. ფურცელაძე	Русский язык	— 1937
3	ნ. პოპოვა	არითმეტიკა (იგივე მე-3 კლ.)	— 1937
4	ა. ხარაბაძე	არითმეტიკულ ამოცანათა კრებული	— 1937
5	ვ. ბეჟიშვილი	ბუნებისმეტყველება	— 1937
6	ლ. ლონდუა	გეოგრაფია, ნაწ. II	— 1937
		V. კლასი	
1	შ. თაბუკაშვილი, ვ. ასათიანი	ქართული ლიტერატ. ქრესტომათია	— 1937
	ს. გაჩეჩილაძე	ქართული ენის გრამატიკა (იგივე მე-6, მე-7 კლ)	— 1937
2	ი. სიხარულიძე	Русский язык	— 1937
3	ს. ფურცელაძე	ინგლისური ენის სახელმძღვან. (იგივე მე-6, 7, 8, 9, 10 კლ.)	1936
4	ე. ბუშგუევა	არითმეტიკა (იგივე მე-6 კლ.)	1936 1937
5	ი. პოპოვი	არითმეტიკულ ამოცანათა კრებული	1936 1937
6	ა. ხარაბაძე	ბოტანიკა (იგივ მე-6 კლ.)	— 1937
7	ვ. ძეგრეველი, შ. ჩუბინიძე	ფიზიკური გეოგრაფია	1936 1937
8	ა. ბარანოვი, ა. პოლოვინკინი		
		VI. კლასი	
1	ა. მჭედლიძე, ი. სიხარულიძე	ქართული ლიტერატ. ქრესტომათია	— 1937
2	ი. სიხარულიძე	ქართული ენის გრამატიკა (იგივე მე-5 მე-7 კლ.)	— 1937
3	ს. ფურცელაძე	Русский язык	— 1937
4	ე. ბუშგუევა	ინგლისური ენის სახელმძღვან. (იგივე მე-5. 6, 7, 8, 9, 10 კლ.)	1936 —
5	ი. პოპოვი	არითმეტიკა (იგივე მე 5 კლ.)	1936 1937
6	ა. ხარაბაძე	არითმეტიკულ ამოცანათა კრებული (იგივე მე-5 კლ.)	1936 1937
7	ა. კისელევი	ალგებრა, ნაწ. I (იგივე მე-7 კლ.)	— 1937
8	ნ. შაპოშნიკოვი, კ. ვალცევი	ალგებრულ ამოცანათა კრებული ნაწ. I (იგივე მე-7 კლ.)	— 1937
9	ვ. ძეგრეველი, შ. ჩუბინიძე	ბოტანიკა (იგივ მე-5 კლ.)	— 1937
10	მ. ფაღავაშვილი, ვ. ძეგრეველი	ზოოლოგია (იგივე მე-7 კლ.)	— 1937
11	ბ. ფალეევი და ა. პერიშკინი	ფ ი ზ ი კ ა	1936 1937
12	ი. გურვიცი და რ. განგნუსი	გეომეტრია (პლანიმეტრია) (იგივე მე-7, 8 კლ.)	1936 1937
13	ნ. რიბკინი	გეომეტრიის (პლანიმეტრია) ამოცანათა კრებული (იგივე მე-7, 8 კლ.)	1936 1937
14	გ. ივანოვი	ქვეყნის ნაწილების გეოგრაფია	1936 1937
15	ვ. გორდონი	ხაზვის სახელმძღვანელო (იგივე მე-7, 8, 9, 10 კლ.)	1936 1937
		VII. კლასი	
1	ლ. დეკანაბაძე, ბ. ქლენგი, პ. ქაქლიძე	ქართული ლიტერატ. ქრესტომათია	— 1937
2	ი. სიხარულიძე	ქართული ენის გრამატიკა (იგივე მე-5, 6 კლ.)	— 1937
3	ვ. აკალიშვილი და თ. გიორგობანი	Хрестоматия по русской литерат.	— 1937
4	ე. ბუშგუევა	ინგლისური ენის სახელმძღვანელო (იგივე მე-5 6, 8, 9, 10 კლ.)	1936 —
5	ა. კისელევი	ალგებრა, ნაწ. I (იგივე მე-6 კლ.)	— 1937
6	ნ. შაპოშნიკოვი, კ. ვალცევი	ალგებრულ ამოცანათა კრებული, ნაწ. I (იგივე მე-6 კლ.)	— 1937
7	ი. ბურვიცი და რ. განგნუსი	გეომეტრია (პლანიმეტრია) (იგივე მე-6, 8, კლ.)	1936 1937
8	ნ. რიბკინი	გეომეტრიის (პლანიმეტრია) ამოცანათა კრებული (იგივე მე-6, 8 კლ.)	1936 1937
9	ბ. ფალეევი და ა. პერიშკინი	ფიზიკა, ნაწ. II	— 1937
10	მ. ფაღავაშვილი, პ. მეჭრელიძე	ბ ო ტ ა ნ ი კ ა	— 1937
11	ვ. ძეგრეველი	ზ ო ო ლ ო გ ი ა	— 1937
12	ბ. ლენინაშვილი	ქ ი მ ი ა	— 1937
13	ვ. ბეჟიშვილი	საქართველოს ფიზიკური გეოგრაფია	— 1937
14	ბ. ალიბეგაშვილი	საბჭ. კავშირის ფიზიკური გეოგრაფია	1936 1937
		ხაზვის სახელმძღვ. (იგ. მე-6, 8, 9, 10 კლ.)	— —
		VIII. კლასი	
1	აკ. ფანიძე, ალ. ბარამიძე, ილ. აბულაძე	ძველი ქართ. ენა და ლიტერატურა	1936 1937
2	პროფ. გ. ახვლედიანი, გ. ფაღავა, მ. ოგანეზოვა	Хрестоматия по русской литерат.	— 1937
3	ე. ბუშგუევა	ინგლისური ენის სახელმძღვან. (იგივე მე-5, 6, 7, 8, 9, 10 კლ.)	1936 —
4	ა. კისელევი	ალგებრა ნაწ. II (იგივე მე 9, 10 კლ.)	— 1937
5	ი. ბურვიცი და რ. განგნუსი	პლანიმეტრია (იგივე მე-6, 7 კლ.)	1936 1937
6	ნ. რიბკინი	გეომეტრიის (პლანიმეტრია) ამოცანათა კრებული (იგივე მე-6, 7 კლ.)	1936 1937
7	ი. ბურვიცი და რ. განგნუსი	გეომეტრია (სტერეომეტრია) (იგივე მე-9, 10 კლ.)	— 1937
8	ნ. რიბკინი	ტრიგონომეტრია (იგივე მე-9, 10 კლ.)	— 1937
9	ნ. რიბკინი	ტრიგონომეტრიულ ამოცანათა კრებული (იგივე მე-9, 10 კლ.)	1936 1937
10	ნ. რიბკინი	გეომეტრიულ (სტერეომეტრია) ამოცანათა კრებ, (იგივე მე-9, 10 კლ.)	1936 1937
11	ბ. ფალეევი და ა. პერიშკინი	ფიზიკის კურსი	1936 1937
12	ა. კოლესოვი, ნ. დემიდოვი, ბ. ფედოროვი და სხვ.		
13	ვ. ვერხოვსკი	ფიზიკის ამოც. კრებ. (იგ. მე-9, 10 კლ.)	1936 —
14	ა. კაბანოვი	არაორგანიული ქიმია (იგ. მე-9 კლ.)	— 1937
15	ვ. გორდონი	ადამიანის ანატომია და ფიზიოლოგია	1936 1937
		ხაზვის სახელმძღვანელო (იგივე მე-6, 7, 9, 10 კლ.)	1936 1937
		ალგებრულ ამოცანათა კრებული, ნაწ. II (იგივე მე-9, 10 კლ.)	1936 1137
		IX. კლასი	
1	ვ. ასათიანი და ჰ. კაკალიძე	ქართული ლიტერატურის ქრესტომათია (იგივე მე 10 კლ.)	1936 1937
2	პროფ. გ. ახვლედიანი, გ. ფაღავა, მ. ოგანეზოვა	Хрестоматия по русской литерат.	— 1937
3	ა. კისელევი	ალგებრა, ნაწ. II (იგივე მე-8, 9 კლ.)	— 1937
4	ნ. შაპოშნიკოვი და კ. ვალცევი	ალგებრულ ამოცან. კრებული, ნაწ. II (იგივე მე-8, 10 კლ.)	1936 1937
5	ნ. რიბკინი	ტრიგონომეტრია (იგივე მე-8, 10 კლ.)	— 1937
6	ნ. რიბკინი	ტრიგონომეტრიულ ამოცანათა კრებული (იგივე მე-8, 10 კლ.)	1936 1937
7	ნ. რიბკინი	გეომეტრიულ (სტერეომეტრია) ამოცანათა კრებული (იგ. მე-8, 10 კლ.)	1936 —
8	ბ. ფალეევი და ა. პერიშკინი	ფიზიკის კურსი, ნაწ. II	— 1937
9	კ. ვორლოვი, ნ. დემიდოვი, ბ. ფედოროვი და სხვ.	ფიზიკის ამოცანათა კრებული (იგივე მე-8, 10 კლ,)	1936 —
10	ვ. ვერხოვსკი	არაორგანიული ქიმია (იგივე მე-8 კლ.)	— 1937
11	ბ. ბელიავეი	ეკონომიკური მოძღვრების საფუძვლები	— 1937
12	ე. ბუშგუევა	ინგლისური ენ ს სახელმძღვანელო (იგივე მე-5, 6, 7, 8, 10 კლ.)	1936 —
13	ვ. გორდონი	ხაზვის სახელმძღვანელო (იგივე მე-6, 7, 8, 10 კლ.)	1936 1937
14	ი. ბურვიცი და რ. განგნუსი	გეომეტრია (სტერეომეტრია) (იგივე მე-8, 10 კლ.)	— 1937
		X. კლასი	
1	ვ. ასათიანი, ვ. კაკალიძე	ქართული ლიტერატურის ქრესტომათია (იგივე მე-9 კლ.)	1936 1937
2	ვ. კაკალიძე, ვ. ასათიანი, შ. რაღლიანი	ქართული ლიტერატურის ქრესტომათია (მე-20 საუკ.)	— 1937
3	ნ. ჯაფარიძე	Хрестоматия по русской литерат.	— 1937
4	ა. კისელევი	ალგებრა, ნაწ. II (იგივე მე-8, 9 კლ.)	— 1937
5	ნ. შაპოშნიკოვი და კ. ვალცევი	ალგებრულ ამოცანათა კრებული, ნაწ II (იგივე მე-8, 9 კლ.)	1936 1937
6	ი. ბურვიცი და რ. განგნუსი	გეომეტრია (სტერეომეტრია-იგივე მე-8, 9 კლ.)	— 1937
7	ნ. რიბკინი	ტრიგონომეტრია (იგივე მე-8, 9 კლ.)	— 1937
8	ნ. რიბკინი	ტრიგონომეტრიულ ამოცანათა კრებული (იგივე, მე-8, 9 კლ.)	1936 1937
9	ნ. რიბკინი	გეომეტრიულ (სტეოეომეტრია) ამოცანათა კრებული (იგივე მე-8, 9 კლ.)	1936 1937
10	ბ. ფალეევი და ა. პერიშკინი	ფიზიკის კურსი, ნაწ. III	— 1937
11	კ. ვორლოვი, ნ. დემიდოვი, ბ. ფედოროვი და სხვ.	ფიზიკის ამოცანათა კრებული (იგივე მე-8, 9 კლ.)	1936 1937
12	ე. ბუშგუევა	ინგლისური ენის სახელმძღვანელო (იგივე მე-5, 6, 7, 8, 9 კლასები)	1936 1937
13	ვ. კოგიომკინი და ვ. მალინკო	მინერალოგია, გეოლოგია	1936 1937
14	ვ. გორდონი	ხაზვის სახელმძღვანელო (იგივე მე-6, 7, 8, 9 კლ.)	1936 1937
15	ვ. ვერხოვსკი	ორგანიული ქიმია	— 1937

შენიშვნა: ანბანის შემდეგ საკითხავი წიგნი I კლასისათვის, სახელმძღვანელოები—გეოგრაფიის (მე-7 კლასისათვის) ნაწ. II გეოგრაფიის 8,9 კლასებისათვის, ფრანგული და გერმანული ენების (ახალი სახელმძღვანელოები) ცალკე იქნება გამოცხადებული.

დაშვებული იქნეს დროებით სახელმძღვანელოდ (ახალი—წიგნების გამოცემამდე) 1936 წ. გამოცემული შემდეგი წიგნები:

1. ი. ცხვედაძე-ბეგიაშვილისა „გერმანული ენა“, ნაწ. I, მეხუთე კლასისათვის.
. ი. ცხვედაძე „გერმანული ენა“ ნაწ. II, მე-6, 7, 8, 9, 10 კლასებისათვის.
3. მ. იოსელიანი და პ. მიშკოპენი—ფრანგული ენის სახელმძღვანელო, ნაწ. I, V კლასისათვის.
4. მ. იოსელიანი და პ. მიშკოპენი, ფრანგული ენის სახელმძღვანელო, ნაწ. II, მე-6, 7, 8, 9, 10 კლასებისათვის.

შეიძლება აგრეთვე გამოყენებული იქნას სკოლებში სახელმძღვანელოდ 1936 წელში გამოცემული წიგნებიდან:

ნ. პოპოვა—არითმეტიკა მე-3-4 კლ.; ვ. ტეტიურევი—ბუნებისმეტყველება მე-3,4 კლ.; პ. მეტრეველი, შ. ჩუბინიძე—ბოტანიკა მე-5-6 კლ.; ა. კისელევი—ალგებრა ნაწ. I და II; ნ. შაპოშნიკოვი და კ. ვალცევი—ალგებრულ ამოცანათა კრებული, ნაწ. I; გ. ფალეევი, ა. პერიშკინი—ფიზიკა, ნაწ. II, 7 კლ.; ი. გურვიცი და რ. განგნუსი—გეომეტრია (სტერეომეტრია); ნ. რიბკინი—ტრიგონომეტრია; გ. ფალეევი და ა. პერიშკინი—ფიზიკის კურსი, ნაწ. II, III; ვ. ვერხოვსკი—ქიმია—მე-7 კლ.

აღნიშნული წიგნები შეძენილ უნდა იქნეს მხოლოდ სახელგამისა და ცეკავშირის სავაჭრო წერტებში, რადგან მხოლოდ ამ წერტებში შეიძლება შესწორებული ეგზემპლარების მიღება.

სიაში დასახელებულ წიგნების გარდა, სხვა წიგნების ხმარება აკრძალულია.

წინადადება ეძლევათ განათლების განყოფილებათა გამგეებს, სკოლის დირექტორებს (გამგეებს) და მასწავლებლებს, უცვლელად დაიცვან ამ სიით გათვალისწინებულ სახელმძღვანელოებით სარგებლობა.

განათლ. სახ. კომისარი—კ. ჭკუასელი

სახელგამის დირექტორი—ნ. კიკნაძე

ДЕЛЕ САХКИНОМРЕВНОГО ТЕАТРЕБЗ

ოქტომბერი 6-40, 8-40, 10 40	ახალი ხმოვანი ფილმი ქართულ ენაზე **დაკაკაცული საბოთხე** რეჟისორი დ. რონდელი სცენარი გ. მდივანისა ოპერატორი ბ. ბურავლიოვი საქართ. სახკინმრეწვის ნაწ.
რ. ლუქსემბ. სახ. 6-30, 8-30, 10-30	
26 სახ. საზამთ. 6-30 საზაფხ. 9	საზამთ. შერ. ხმოვ. ფილმი **ფ ე დ კ ა** საზაფხ. შენ. ხმ. ფილმი **ფ ი ცი**
დამკვრელი საზამთ. 6-30 საზაფხულო 8-30, 10-30	საზამთ. და საზაფხ. შეუღობ. ახალი დიდი ხმოვ. ფილმი **ფოტრეულ ალმოსავლეთში**
კომკავშორელი საზამთ. 6-30 საზაფხ. 8-30	ახალი ხმოვ. მხატვრ. ფილმი **ბ ა ვ ა რ ო ფ ი**
ა რ ს ე ნ ა 7, 8-40, 10-20	ხმოვ. ფილმი **დალუფული გემის საუნჯენი**
კომინტერნი 8-30. 10-30	ხმოვ. მხატვრ. ფილმი **უ ფ ზ ი თ ვ ო**
ახალი ამბები 6-30	არტიკის ზეკვეთ, დიკანკის მახლობლად, კინო ჟურნალი № 33.

ა. ს. პუშკინის სახ. თბილისის სამასწავლებლო ინსტიტუტის დირექცია

ინსტიტუტის პედაგოგიური პერსონალისა და სტუდენტთა საყურადღებოდ აცხადებს

რომ პედაგოგიური პერსონალის მთელი შემადგენლობა ვალდებულია ა/წლის 27 აგვისტოს დღის 12 საათზე გამოცხადდეს ინსტიტუტის დირექციაში ახალი სასწავლო წლის დაწყების შესახებ გამართულ თათბირზე.

ინსტიტუტის ყველა ფაკულტეტისა და კურსის სტუდენტები (გარდა ფიზკულტურის ფაკულტეტისა) უნდა გამოცხადდნენ 31 აგვისტოს რეგისტრაციაში გასატარებლად და მეცადინეობის ცხრილის გასაცნობად.

რეგისტრაციაში გაუტარებელი სტუდენტები მექანიკურად გაირიცხებიან ინსტიტუტიდან.

ფიზკულტურის ფაკულტეტის სტუდენტები უნდა გამოცხადდნენ 30 სექტემბერს.

ინსტიტუტის

დირექტორი დოლიძე.

1697

თბილისის საფინანსო განყოფილება

აუწყებს ყველა წარმოებას, დაწესებულებას და ორგანიზაციას, რომ თუ 1937 წლის მათი ხარჯთაღრიცხვების დამტკიცების დროს ზემდგომი ორგანიზაციების მიერ შეტანილია რაიმე ცვლილებები, 1936 წელთან შედარებით, ორგანიზაციის შტატებში ხელფასის განაკვეთებსა და ფონდში ან სამმართველო ხასიათის ხარჯების რაოდენობაში, ეს შტატები და ხარჯთაღრიცხვები ხელახლა უნდა იქნას გატარებული რეგისტრაციაში ქალაქის ფინგანის რეგიონოროში (წეროთლის ქ. № 6, ოთახი № 100) ხარჯთაღრიცხვის დამტკიცების დღიდან ერთი დეკადის ვადაში.

ამ ორგანიზაციებს, რომლებიც არ გაატარებენ თავის შტატებს ხელახალ რეგისტრაციაში, ან რომლებსაც სრულიად არ გაუვლიათ ასეთი რეგისტრაცია, დაეხურებათ კრედიტი ახალი გაფრთხილების შეუცემლად.

1184

ქალაქის ფინგანი.

ა. ს. პუშკინის სახ. თბილისის სამასწავლებლო ინსტიტუტი

აცხადებს მიღებას ფიზკულტურის ფაკულტეტზე საერთო წესით 1937/38 სასწავლო წლისათვის.

განცხადებები მიიღება 25 აგვისტოდან 5 სექტემბრამდე. გამოცდები იწარმოებს 5 სექტემბრიდან 15 სექტემბრამდე. მეცადინეობა პირველ და მეორე კურსებზე დაიწყება 1 ოქტომბერს.

ფიზკულტურის ფაკულტეტის სტუდენტები ზრუნველყოფილი იქნებიან გაძლიერებული სტიპენდიით.

საბუთების მიღება იწარმოებს ინსტიტუტის კანცელარიაში დღის 12 საათიდან 3 საათამდე.

ზარის ქ. № 32, ტელეფონი № 3-18-67.

1667

დირექტორი დოლიძე.

ქ. თბილისის საბინაო-საალმშენებლო კოოპერატივი ამხანაგობების მეპაპეთა საყურადღებოდ

ქალაქის საბინაო-საალმშ. კოოპ. ამხანაგობათა სამმართველოს 1937 წ. 1 ივლისის გადაწყვეტილებით ქ. თბილისში ა. წ. 22 აგვისტოდან 20 სექტემბრამდე ტარდება სახ.-საალმშ. კოოპ. ამხანაგობათა ჩაუსახლებელი წევრების ხელახალი რეგისტრაცია ამხ-ბის ბინაზე; ვაკე, რაფიელ ერისთავ