პროლეტარებო ყველა ქვეყნისა, შეერთდით!

კომუნისტი

ს.ა.ძ. კ.პ.(ბ) ცენტრალური კომიტეტის, თბილისის კ-ის და ცაკის ორგანო

ფასი 10 კაპ.

პარასკევი 27 აგვისტო 1937 წ. № 195 (4996)

საქართველოს მშრომელნი, მჭიდროდ შეკავშირებულნი ლენინ-სტალინის პარტიის და საბჭოთა მთავრობის ირგვლივ, გამოსთქვამენ თავის აღშფოთებასა და ზიზღს მემარჯვენეთა სიღნაღის კონტრრევოლუციონერ დივერსანტ-მავნებელთა მიმართ.

დაუნდობლად გავსრისოთ ხალხის უბოროტესი მტრები, ჰიტლერ-ფაშიზმის აგენტები!

ერისკაცი

რკინის ძუსლით გავსრისოთ ხალხის მტრები

მთელი ქართველი ხალხი აღშფოთებით ისმენს სიტყვებს, რომელთაც მემარჯვენეთა კონტრრევოლუციური ტროცკისტული დივერსიულ-მავნებლური ბანდის მონაწილენი წარმოსთქვამენ უზენაესი სასამართლოს ღია სხდომაზე სიღნაღში. საბრალდებულო დასკვნიდან, რომელიც გუშინ გამოქვეყნდა, საქართველოს მშრომელებმა ღრმა აღშფოთების, უდიდესი ზიზღის გრძნობით შეიტყვეს ხალხის მტერთა ხროვის უსაშინელესი დანაშაულებანი. 24 აგვისტოს უზენაეს სასამართლოს წინაშე წარდგნენ ხალხის მტრები, მკვლელები, სამშობლოს მოღალატეები: ა. წითლიძე, შ. ალავერდაშვილი, კ. აბაშიძე, ი. სტეფანოვი, ს. ყუფარაშვილი, მ. შათირიშვილი, გ. მეტრეველი, ნ. ჯავაშვილი, ა. კობეშავიძე, ფ. ყაჯრიშვილი, ვ. მახოშვილი, რომელთა გამცემლური მოქმედება თავისი სისაძაგლით აღემატება ყოველივეს, რაც კი ადამიანის გონებას შეუძლია წარმოიდგინოს.

მათ უნდოდათ წაერთმიათ თავისუფალი ქვეყნის მშრომელთათვის სოციალისტური რევოლუციის ყველა მონაპოვარი. მიწა, რომელიც საბჭოთა ხელისუფლებამ გადასცა კოლმეურნეობებს უსასყიდლოდ სამუდამო სარგებლობაში, საბჭოთა მიწა, რომელზედაც საკოლმეურნეო წყობილება ჰყვავის და იფურჩქნება, —ხალხის საზიზღარ მტრებს, დივერსანტებს უნდოდათ წაერთმიათ გლეხებისათვის, დაებრუნებინათ იგი მემამულისა და კულაკისათვის.

მათ სურდათ დაეშალათ კოლმეურნეობანი, სადაც გლეხთა მასებმა ჰპოვეს ხსნა საუკუნოებრივი ექსპლოატაციისაგან, ჰპოვეს გზა შეძლებული და კულტურული ცხოვრებისაკენ, გზა სოფლის მეურნეობის აყვავებისაკენ, გზა ბედნიერებისაკენ. ხალხის საზიზღარ მტრებს წითლიძეს, ალავერდაშვილს და სხვებს უნდოდათ შემოქმედებითი კოლექტიური შრომის ეს ბედნიერება წაერთმიათ ჩვენი გლეხებისათვის.

მათ უნდოდათ უცხოეთის კაპიტალისტებისათვის მიეცათ ჩვენი სისხლით მოპოვებული თავისუფლება, ქვლავ დაედგათ მშრომელთათვის ექსპლოატაციის უღელი, კაპიტალიზმისაკენ მიებრუნებინათ ჩვენი ქვეყნის ხალხთა ცხოვრება.

ისინი—სამშობლოს მოღალატენი, ხალხის მტრები არიან. აქედან წარმოდგება მათი სიძულვილი მუშათა კლასისადმი, რომელმაც სოციალისტური საზოგადოება ააშენა. აქედანვეა მათი სიძულვილი გლეხობისადმი, რომელიც საკოლმეურნეო შეძლებულ და საამურ ცხოვრებას აშენებს. აქედანვეა მათი სიძულვილი საბჭოთა ინტელიგენციისადმი, რომელიც ჰქმნის სოციალისტურ მეცნიერებას, ლიტერატურას, ხელოვნებას.

მათ ხალხის სისხლი სწყუროდათ, უნდოდათ სისხლის ზღვა დაეყენებინათ, რათა ხელისუფლების სათავეში ფაშისტური ხიშტებით მოქცეულიყვნენ. ისინი ფიქრობდნენ, გერმანიისა და იაპონიის იმპერიალიზმთან ომში საბჭოთა კავშირი დამარცხდებაო, და ცდილობდნენ დაეჩქარებინათ ეს ომი, მოემზადებინათ პირობები საბჭოთა კავშირის დამარცხებისათვის. ამას ერთხელ კიდევ ადასტურებს სამშობლოს მოღალატის, საზიზღარ კ. აბაშიძის განცხადება—„...პეტრე აღნიაშვილმა მითხრა, რომ 1937 წელს იქნება კაპიტალისტური ქვეყნების ომი საბჭოთა კავშირთან, ომის მომენტში ჩვენ უნდა მოვახდინოთ შეიარაღებული აჯანყება და ხელთ ვიგდოთ ძალაუფლებაო, და რომ ის, პ. აღნიაშვილი სათავეში ჩაუდგება ახალ მთავრობას“.

თავისი მიზნების მისაღწევად ისინი არაფრის წინაშე არ იხევდნენ უკან. ყველაფერს აკეთებდნენ იმისათვის, რომ მშრომელებში საბჭოთა ხელისუფლების სიძულვილი დაენერგათ, სცდილობდნენ მოსახლეობა მოეწამლათ, ანიავებდნენ სახელმწიფო ქონებას, ამცირებდნენ ბულ განაჩენს გამოუტანეს.

მოსავლიანობას, აწყობდნენ აფეთქებებს და სხვ.

მავნებელთა ეს ხროვა საქართველოს მემარჯვენეთა კონტრრევოლუციურ-ტროცკისტული ცენტრის—გ. მგალობლიშვილის, პ. აღნიაშვილის, შ. მათიკაშვილის, ს. კუხალეიშვილის, და სხვების პირდაპირი მითითებებით მოქმედებდა, დავალებული ჰქონდა უკმაყოფილება შეექმნა მოსახლეობაში. ხალხის მტერმა ბანდიტმა წითლიძემ ამ დავალების შესასრულებლად მავნებელთა შორის როლები გაანაწილა.

ჰტს-ის ყოფილი დირექტორი პრასისხლიანი იოსებ სტეფახოვი თავის მუშაობას მოსავლიანობის შემცირებისაკენ მიმართავდა. სიღნაღის მშრომელებმა სასამართლოს პროცესზე თავისი თვალით ნახეს ეს კაციჭამია ტიპი, მოისმინეს მისი საზიზღარი ხმა, როცა ამბობდა: „განზრახ ვაფუჭებდი მანქანა-იარაღებს, ყოველგვარ ღონეს ვხმარობდი მოსავლიანობა შემემცირებინაო“. რა უსაზღვრო ზიზღი აღძრა ამ სიტყვებმა ხალხში, რა აღელვება გამოიწვია! სიკვდილი მოღალატეს!—იყო მშრომელთა ძახილი, ამ ხმას მთელი საქართველოს მშრომელების ხმა უერთდება.

მშრომელთა სისხლით გაუმაძღარი გიორგი მეტრეველი საქმობის სოფლის საბჭოს თავმჯდომარედ ყოფნისას შეუბრალებლად ავიწროებდა მშრომელ მოსახლეობას. „მეო,—ცინიკურად განუხრხადა მან სასამართლოს,—მავნებლობას ვეწეოდი საგანდასახადო პოლიტიკაში, ხელოვნურად ვზრდიდი გადასახადებს, აგრეთვე ობლიგაციების გაპრცელების დროს ვნერგავდი ხალხში საბჭოთა ხელისუფლების სიძულვილსო“.

მაგრამ ამით არ განისაზღვრება მათი დანაშაულებრივი მოქმედებანი. მემარჯვენეთა კონტრრევოლუციური ტროცკისტული მავნებლურ-დივერსიული ცენტრი აწყობდა ტერორისტულ თავდასხმას, უნდოდა მოეკლა ხალხის საყვარელი შვილი, საქართველოს ბოლშევიკების ნაცადი ხელმძღვანელი, სტალინის საუკეთესო მოწაფე ამხანაგი ლავრენტი ბერია.

რა შეიძლება იყოს ამაზე უფრო აღმაშფოთებელი საქართველოს მშრომელებისათვის. უფრო გულუშმპარავს რას იტყვის ენა, ვიდრე ამ სიტყვებს იმ ადამიანის შესახებ, რომელმაც ამხანაგი სტალინის ხელმძღვანელობით საქართველოს სახე შეუცვალა, გადააქცია იგი საბჭოთა კავშირის ერთერთ მოწინავე რესპუბლიკად, მშრომელებს საამური ცხოვრება შეუქმნა და ამით მათი უსაზღვრო სიყვარული და ერთგულება დაიმსახურა.

მთელი ჩვენი ქვეყანა ზიზღს უცხადებს მკვლელებს, ფაშიზმის აგენტებს—წითლიძეს, ალავერდაშვილსა და სხვებს, რომელთაც უნდოდათ ჩვენს ქვეყანაში კაპიტალიზმის აღდგენა. არასოდეს არ შესრულდება საზიზღართა შორის ამ უსაზიზღრეს ადამიანთა ოცნებანი, ისინი თავიანთ ზრახვებს საფლავში წაიღებენ. არ არსებობს და არც შეიძლება არსებობდეს მსოფლიოში ისეთი ძალა, რომელსაც შეეძლოს დაგვაბრუნოს უკან, კაპიტალიზმის უღლისაკენ.

ხალხის მტრების, სამგზის წყეულ ტროცკისტ-ზინოვიეველების, ბუხარინელებისა და სხვათა ოცნება განუხორციელებელია. ხალხის ამ მტრებს არ ძალუძთ სოციალიზმის მძლავრი წინსვლა შეაჩერონ.

სამშობლოს ღალატისათვის, მუშათა კლასისა და გლეხობის ინტერესების გაუგონარი და წარმოუდგენელი გამცემლობისათვის, პარტიისა და მთავრობის ხელმძღვანელთა წინააღმდეგ ტერორისტული აქტების მოწყობისათვის, შპიონაჟისა და დივერსიებისათვის, ისტორიაში უმაგალითო ვერაგობისა და გათახსირებისათვის ხალხის მტრებს—წითლიძეს, ალავერდაშვილსა და სხვებს უზენაესი სასამართლო დამსახურებულ განაჩენს გამოუტანს.

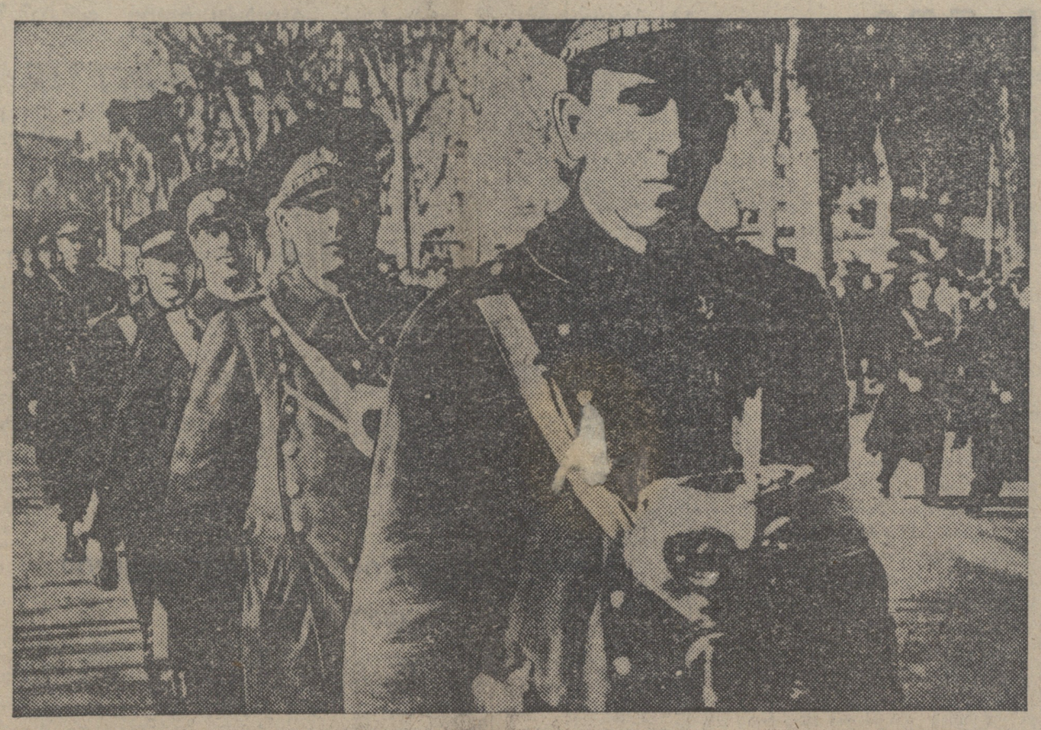

ვალენსიაში მოეწყო სახალხო არმიის „სამხედრო კვირეული“. **სურათზე:** გასაშენებელ როებული რაზმი აირწინალებში აღლუმზე. „სოიუზფოტო“.

ესპანეთის ფრონტებზე

(საკავშირო დეკეშათა სააგენტოს ცნობებით)

აღმოსავლეთის (არაგონიის) ფრონტი

რესპუბლიკის აღმოსავლეთის არმიის შტაბის ცნობების თანახმად, მთავრობის ჯარის ნაწილებმა 24 აგვისტოს დაიწყეს შეტევა მთელ ფრონტზე ტარდიენტესა (20 კილომეტრის მანძილზე უესკედან სამხრეთ-აღმოსავლეთით) და ბელჩიტეს (სარაგოსის სამხრეთ-აღმოსავლეთით) შუა. მეამბოხეთა ფრონტი გარღვეულია სამ ადგილას. მიმოსვლა უესკასა და სარაგოსს შუა შეწყვეტილია. მეამბოხენი იძულებული იყვნენ უკან დაეხიათ დიდი დანაკლისით. რესპუბლიკელებმა ტყვედ წაიყვანეს ასამდე კაცი, ხელთ იგდეს 4 ქვემეხი და ბევრი სხვა იარაღი.

რესპუბლიკელთა ავიაცია 24 აგვისტოს ყუმბარებს უშენდა მთელ რიგ უბნებშეწელოვანეს სამხედრო ობიექტებს. სუერის მიდამოებში ჩამოაგდეს მეამბოხეთა ერთი ავიაგადანადგურებელი.

ცენტრალური ფრონტი

ესპანეთის თავდაცვის სამინისტროს ცნობით, მეამბოხეთა არტილერიამ 24 აგვისტოს ღამით განაახლა მადრიდისთვის ყუმბარების დაშენება. ბომბარდირება გრძელდებოდა დაახლოებით ერთ საათს და ყველაზე გააფთრებული იყო საომარი მოქმედების დაწყების დროიდან. ბევრი სახლი მადრიდის ცენტრში სრულიად განადგურებულია, ქუჩები და ბერგილია აგურით, დამსხვრეული მინითა და სხვ. რესპუბლიკელთა ბატარიებმა, რომლებიც დედა-ქალაქის ახლოს არის განლაგებული, ძლიერი სროლით უპასუხეს მეამბოხეთა არტილერიის ბომბარდირებას.

24 აგვისტოს დღისით მეამბოხეთა ავიაცია ცდილობდა ყუმბარები დაეშინა მადრიდისათვის, მაგრამ, გამოჩნდნენ თუ არა რესპუბლიკელთა ავიაგამანადგურებლები, მეამბოხეთა ავიაცია გაიქცა.

ჩრდილოეთის ფრონტი

ესპანეთის თავდაცვის სამინისტროს ცნობის თანახმად 24 აგვისტოს მეამბოხენი ავიაციისა და არტილერიის დახმარებით განაგრძობენ შეტევას სანტანდერის სექტორში და ყუმბარებს უშენენ ყველა გზას. მეამბოხენი ცდილობენ მოუპრან რესპუბლიკელთა ჯარის ნაწილებს ასტურიისაკენ დასახვევ გზები და გარს შემოერტყნენ რესპუბლიკელებს სანტანდერის პროვინციაში.

ჰავასის სააგენტოს კორესპონდენტი მეამბოხენი ორ კოლონად უტევენ სტორელავეგას. მეამბოხეთა ჯარის ნაწილების ავანგარდი, რომლებიც ბისკაის ყურის სანაპიროს გაჰყვრივ მირწევენ, უახლოვდება ლარედოს ნავსადგურს (30 კილომეტრის მახლობლად სანტანდერიდან აღმოსავლეთით). მეამბოხეთა მეორე ჯგუფის ავანგარდი უახლოვდება რამპალეს (18-20 კილომეტრის მანძილზე ლარედოდან სამხრეთით). მთელ ფრონტზე, განსაკუთრებით ტორელავეგის სექტორში რესპუბლიკელებმა მეამბოხეებს უწევენ მეამბოხეებს.

ჰავასის სააგენტოს კორესპონდენტი აღნიშნავს, რომ მეამბოხეებმა 24 აგვისტოს გამოიყენეს ძალიან თავისი ავიაცია. მეამბოხეთა თვითმფრინავების უმრავლესობა დაფრინავდა ტორელავეგასა და სანტანდერის შუა მდებარე ტერიტორიაზე და ყუმბარებს უშენდა უიარაღო ლტოლვილებს.

24 აგვისტოს მეამბოხეთა ორმა თვითმფრინავმა გადმოჰყარა ყუმბარები სავუნტოზე (ვალენსიის აღმოსავლეთით). დაჭრილია ერთი ქალი და ერთი ბავშვი. ამავე თვითმფრინავებმა ორჯერ სცადეს მიახლოვებოდნენ ვალენსიას, მაგრამ ორივეჯერ უკუქცეულ იქნენ საზენიტო არტილერიის ცეცხლით

ესპანეთის მთავრობის მიმართვა ერთა ლიგისადმი

ჟენევა, 25 აგვისტო (საქდესი). ესპანეთის მთავრობამ ერთა ლიგას გაუგზავნა ნოტა, რომელშიც დაწვრილებით აღნიშნავს ხმელთაშუა ზღვაში ესპანეთის ოთხი გემის ჩაძირვის პირობებს. ყველა ცნობებით გამორკვეულია, ნათქვამია ნოტაში, რომ აგრესიის ეს აქტები მოახდინეს იტალიის სამხედრო ფლოტის გემებმა. ყველა მოყვანილი ფაქტი მოწმობს იმას, რომ იტალიამ ესპანეთის რესპუბლიკის წინააღმდეგ მოახდინა აგრესიის ახალი, დაუფარავი და ყველასათვის აშკარა აქტი. გარდა ამისა, ეს ფაქტები მნიშვნელოვნად აძლიერებენ დაძაბულობას ხმელთაშუა ზღვის ბასეინში. შექმნილი მდგომარეობა, ნათქვამია ნოტაში, დაუყოვნებლივ უნდა განიხილოს ერთა ლიგის საბჭომ.

გერმანიის ჰაერსანინაღმო რაზმი გაემგზავრა ესპანეთს

ლონდონი, 25 აგვისტო (საქდესი). კომპარტიის ორგანოს „დეილი უორკერის“ ცნობით, 18 აგვისტოს აღმოსავლეთ პრუსიის გზით ესპანეთს გაემგზავრა გერმანიის ჰაერსაწინაღმო რაზმი. ეს რაზმი იგზავნება ესპანეთში მყოფ ვიმარის მე-23 პოლკის მე-6 საზენიტო ბატარიის დასახმარებლად.

საბჭოთა კავშირში

მეორე ხუთწლედის სესხის მესამე ტირაჟი

ფრუნზე, 25 აგვისტო (საქდესი). ყირგიზეთის სახელმწიფო თეატრში დაიწყო მეორე ხუთწლედის სესხის მესამე ტირაჟი.

გაჭედილ დარბაზში არიან ქალაქის მშრომელები. რაიონების დელეგატები და მოძმე რესპუბლიკათა წარმომადგენლები.

ყირგიზეთის სს რესპუბლიკის სახკომსაბჭოს თავმჯდომარის ამხ. ისაკეევის სიტყვის შემდეგ დაიწყო გათამაშება.

ტირაჟის გახსნა ქალაქის მშრომელებმა აღნიშნეს დემონსტრაციით და სახალხო სეირნობით დედაქალაქის პარკში.

მუშურ-გლეხურ ფითელარმიაში გაწვევის წინ

საბჭოთა ახალგაზრდობა მოუთმენლად ელის მუშურ-გლეხური წითელი არმიის რიგებში გაწვევის დღეს. გასაწვევნი ემზადებიან რა ამ შესანიშნავი დღისათვის, სწავლობენ სროლას, ეუფლებიან ავტომობილის წაყვანისა და პილოტობის ტექნიკას.

წითელი არმიის ჩინებული სტახანოვური შევსება მოამზადეს ქალაქ გორკის საწარმოებმა და დაწესებულებებმა. აქ 342 გასაწვევს საშუალო განათლება აქვს და 134-ს — უმაღლესი. 850-ზე მეტი გასაწვევი წარმოების სტახანოველია. ქალაქის თავდაცვაავიაქიმისა და ფიზკულტურულმა ორგანიზაციებმა მრავალი ვოროშილოველი მსროლელი, მფრინავი, პარაშუტისტი და „მთ“ ნიშნოსანი მოამზადეს.

ნორვეგიის რკინიგზელები ლენინგრადში

ლენინგრადი, 25 აგვისტო (საქდესი). 25 აგვისტოს ლენინგრადში ჩამოვიდა ნორვეგიის რკინიგზელთა ექსკურსია. ისინი გაეცნობიან ქალაქის ღირსშესანიშნავ ადგილებს და შეხვდებიან საბჭოთა ტრანსპორტელებს. ლენინგრადის შემდეგ ნორვეგიის რკინიგზელები გაემგზავრებიან მოსკოვს.

მეხუთე თეატრალური ფესტივალის წინ

მოსკოვი, 25 აგვისტო (საქდესი). მეხუთე საბჭოთა თეატრალური ფესტივალზე, რომელიც სექტემბერს გაიხსნება მოსკოვში, ჩამოდის რამდენიმე ასეული უცხოელი სტუმარი მსოფლიოს 20 ქვეყნიდან. ყველაზე მეტი რაოდენობის უცხოელი ტურისტები ჩამოვლენ ინგლისიდან, ამერიკის შეერთებული შტატებიდან, საფრანგეთიდან და ჰოლანდიიდან.

სტუმრებს შორის არიან ისეთები, რომლებიც არაერთხელ დაესწრნენ საბჭოთა თეატრალურ ფესტივალს: საერთაშორისო თეატრალური საზოგადოების მდივანი, ფრანგი კრიტიკოსი პოლ გზელი, ცნობილი ინგლისელი თეატრალური კრიტიკოსი ჰენრტლი ჯარტერი, შვეიცარიელი კრიტიკოსი ალიოზ მოოზერი, სტამბოლის თეატრის დირექტორი ერთიორულ მუხსინ-მაი, აგრეთვე ჰოლანდიელი მუსიკალური კრიტიკოსი და ჟურნალისტი ჰუგო ვან დალენი, ლიტვის განათლების სამინისტროს კულტურის დეპარტამენტის დირექტორი იუშკა, ცნობილი ჩინელი დრამატურგი და სცენარისტი იაო სინ-კუნი, ლატვიის „დაილეს თეატრის“ რეჟისორი პორუქსი და სხვ. იაო სინ-კუნი და ერთიორულ მუხსინ-მაი უკვე ჩამოვიდნენ მოსკოვში. ფესტივალზე მოელიან აგრეთვე საფრანგეთის განათლების მინისტრის ბ-ნ ჟან ზეის ჩამოსვლას.

ფესტივალის სტუმრები მოსკოვში დაჰყოფენ ათ დღეს; ამ დღეების განმავლობაში მათ მოსკოვის საუკეთესო თეატრებში უჩვენებენ 16 დადგმას.

ფესტივალი გაიხსნება სსრ კავშირის დიდი თეატრის ფილიალში ნაციონალური ხელოვნების ოსტატთა გრანდიოზული საღამოთი, რომელშიაც მონაწილეობას მიიღებენ მოძმე საბჭოთა რესპუბლიკების რუსული, უკრაინული, ქართული, უზბეკური და სხვა ნაციონალური ანსამბლები. მოსკოვის პროგრამის უკანასკნელ დღეს აჩვენებენ მ. გლინკას ოპერას „რუსლან და ლიუდმილას“ სსრ კავშირის დიდ თეატრში.

მოსკოვის დეკადის შემდეგ მოეწყობა ორი დამატებითი ტური — ლენინგრადისა — 11-დან 15 სექტემბრამდე და უკრაინისა—11-დან 20 სექტემბრამდე. მეორე ტურის მონაწილენი ჩავლენ ხარკოვსა და კიევში, სადაც ნახავენ უკრაინის თეატრების საუკეთესო დადგმებს, აგრეთვე ერთი დღით ჩავლენ დონის-როსტოვში, სადაც გორკის სახელობის თეატრში დაიდგმება ა. გრიბოედოვის სპექტაკლი „ვაი ჭკუისაგან“.

საბჭოთა თეატრალური ფესტივალი, რომელიც ემთხვევა საბჭოთა ხელისუფლების 20 წლისთავს, უცხოელ მაყურებელს უჩვენებს საბჭოთა თეატრის განვითარების გზებსა და მიღწევებს დიდი სოციალისტური რევოლუციის 20 წლის განმავლობაში.

ვილკინსის გაფრენები

მოსკოვ-ჩრდილო ამერიკის მარშრუტით გადაფრენათა მომწყობმა მთავრობის კომისიამ სსრ კავშირის საქმეთა რწმუნებულისაგან ვაშინგტონში ამხანაგ უმანსკისაგან მიიღო ცნობა პოლარელ მკვლევარ ვილკინსის თვითმფრინავ „სსრ ლ—2“-ით მეორე დაზვერვითი გაფრენის შესახებ.

ვილკინსი კოპერმაინიდან გაფრინდა 24 აგვისტოს. იგი დაეშვა მერსი-ბეიში ბენჭსის მიწის ჩრდილო სანაპიროზე, სადღც 20 წლის წინათ ვილკინსმა დაიზამთრა სტეფანსონთან ერთად. დაშვება მოხდა იმ მიზნით, რომ დამატებითი ბიდონები-დან გადაესხა საწვავი თვითმფრინავის ბაკებში და მით გაეღიდებია მისი მოქმედების რადიუსი და 27 საათამდე გაეგრძელებია ფრენის შესაძლებელი დრო.

25 აგვისტოს ვილკინსი ფრინავდა განიდის 82 გრადუს 10 წუთამდე და გრძედის 145 გრადუსამდე, მაგრამ ღრუბლიანობა ხელს უშლიდა ძებნას, აქეთობისას ვილკინსი ნისლის გამო დაეშვა პატრიკის კუნძულის სამხრეთ ნაწილში, ხოლო შემდეგ დაბრუნდა კოპერმაინში. (საქდესი).

თვითმფრინავ „ნ-209“-ის საძებნელად

კურსი ამდერმისაკენ.

გუშინ 12 საათსა და 10 წუთზე თვითმფრინავ „ნ—209“-ის ეკიპაჟის მძებნელი ექსპედიციის საჰაერო ხომალდები არხანგელსკიდან ამდერმისაკენ გაფრინდნენ.

ამინდი გადაფრენის ტრასზე დამაკმაყოფილებელია. ქარი 2-3 ბალის ძალისაა. სამხრეთ-აღმოსავლეთის ქარია ნარიან-მარამდე ჩრდილოეთის და ჩრდილო-აღმოსავლეთის—შემდეგ ამდერმამდე.

ჩრდილოეთის საზღვაო გზის მთავარსამმართველოს რადიოსადგურმა მოსკოვში მიიღო შემდეგი რადიოგრამები გადაფრენის შესახებ:

„თვითმფრინავი“ „ნ—170. 13 საათი და 27 წუთი. გავიარეთ მეზენი.

სპირინი.

თვითმფრინავი „ნ—170„. 15 საათი და 25 წუთი. მივფრინავთ ტუნდრაზე. ვიმყოფებით 100 კილომეტრ მანძილზე ნარიან-მარიდან. გავიარეთ 60 კილომეტრს მისი ჩრდილოეთით. მივფრინავთ სრულ ღრუბლიანობაში. სიმაღლე 600, ტემპერატურა 2 გრადუსი.

სპირინი.

თვითმფრინავი „ნ—170“. 16 საათი და 10 წუთი. ვტოვებთ პეჩორის შესართავს. გზას ვიკაფავთ წვიმაში. ხილვადობა ცუდია.

სპირინი.

თვითმფრინავი „ნ—170“. 17 საათი და 29 წუთი. გავიარეთ დოლგის კუნძული. სიმაღლე 400. ხილვადობა ცუდია.

სპირინი.

თვითმფრინავი „ნ—170“. 17 საათი და 55 წუთი. ვეუახლოვდებით ამდერმს. ვიმყოფებით 5 წუთის სავალზე.

სპირინი.

საჰაერო ექსპედიცია ჩავიდა ამდერმში.

ამდერმი, 26 აგვისტო (საქდესი). 18 საათი და 20 წუთი. ყველა მანქანა კარგად დაეშვა.

შეველიოვი.

○

თანახმად ამდერმის რაიონდისპეტჩერის მოხსენებისა ამხ. ო. ი. შმიდტის სახელზე, ამხ. ვოდოპიანოვის თვითმფრინავი „ნ—170“ დაეშვა 18 საათსა და 08 წუთზე. 8 წუთის შემდეგ მშვიდობიანად დაეშვა ამხ. მოლოკოვის თვითმფრინავი „ნ—171“, 4 წუთის შემდეგ კი დაეშვა ამხ. ალექსეევის თვითმფრინავი „ნ—172“.

ჩვენ აღგვაფრთოვანებს დიდი სპაღინის მზრუნველობა აღამიანზე

სწორედ ორი თვის წინათ, 25 ივნისს, ჩვენ დავბრუნდით მშობლიურ მოსკოვში, წარმატებით შევასრულეთ რა სტალინური დავალება ჩრდილოეთის პოლუსზე მოდრეიფე ჰოლარული სადგურის მოსაწყობად.

დღეს ჩვენს ხომალდებს კვლავ ავფრენთ ჰაერში და გავემგზავრებით არქტიკაში თვითმფრინავ „ნ-209“-ის ეკიპაჟის საძებრად.

ჩვენ აღგვაფრთოვანებს ჩვენი საყვარელი ბელადის, დიდი სტალინის მზრუნველობა ადამიანზე. სტალინის სახელი აღბეჭდილია ჩვენს დროშაზე, ამ სახელით ჩვენ მივემგზავრებით პოლუსის იქითა მხარის შორეულ, ჯერ გამოუკვლეველ რაიონებში.

ჩვენ არ შევჩერდებით უდიდეს სიძნელეთა წინაშე, რომლებიც აღმართულია ჩვენს გზაზე. ჩვენ ვიხსნით მათ მთელს ჩვენს ძალღონეს, მთელს ჩვენს ცოდნას, პოლარული ავიაციის მთელს გამოცდილებას იჩისათვის, რომ ყინულთა ტყვეობას გამოვსტაცოთ ჩვენი ამხანაგები ლევანევსკი, კასტანაევი, ლევჩენკო, პობეჟიმოვი, გოდოვიკოვი და გალკოვსკი.

ნახვამდის მეგობრებო და ამხანაგებო!

თვითმფრინავების „ნ-170“-ის, „ნ-171“-ის, „ნ-172“-ის ეკიპაჟის სახელით: საბჭოთა კავშირის გმირები მ. ი. შეველიოვი, მ. ვ. ვოლკოვიანოვი, ვ. ს. მოლოკოვი, ი. ტ. სპირინი, ა. დ. ალექსეევი.

ფრუნზეს სახელობის ცენტრალური აეროდრომი

ომი ჩინეთში

ჩინეთის ნაპირთა ბლოკადა

ტოკიო, 25 აგვისტო (საქდესი). დომეი ცუსინის მანხაელი კორესპონდენტი იუწყება, რომ დღეს ხასგავამ გამოუშვა დეკლარაცია, რომელშიც გამოცხადებულია, რომ იაპონელთა საზღვაო ძალები მისი სარდლობით იწყებენ ჩინეთის ნაპირთა (ნავსადგურ ტაკუდან მდინარე იანძის შესართავამდე) ბლოკადის განხორციელებას. დეკლარაციაში აღნიშნულია, რომ ბლოკადა ეხება ჩინეთის მთავრობისა და კერძო გემებს და რომ ბლოკადა არ ვრცელდება შესამე ქვეყნების გემებზე.

იაპონელთა ვერსია კალგანის აღების შესახებ

ტოკიო, 25 აგვისტო (საქდესი). წინაადმდეგ იაპონელთა ოფიციალური ცნობებისა, რომ იაპონიის ჯარებმა კალგანი აიღეს 24 აგვისტოს, იაპონიის პრესა დღეს დილით იუწყებოდა, რომ კალგანი ჯერ კიდევ ჩინეთის ჯარების ხელშია.

შემდეგ, დაწვრილებითი ცნობების მოუყვანლად, დომეი ცუსინის საგენტო ავრცელებს თავისი ტიანძინელი კორესპონდენტის ცნობას, რომ იაპონიის ჯარებმა, თითქოს, 25 აგვისტოს დილით სავსებით დაიკავეს კალგანი.

ამერიკის შეერთებული შტატების საგარეო საქმეთა სამინისტროს განცხადება

ვაშინგტონი, 23 აგვისტო (საქდესი). ამერიკის შეერთებული შტატების სახელმწიფო დეპარტამენტმა გამოაქვეყნა განცხადება შორეულ-აღმოსავლეთში არსებული მდგომარეობისადმი ამერიკის შეერთებული შტატების დამოკიდებულების შესახებ.

განცხადებაში ნათქვამია:

„იმ პირობებს, რომლებშიც იაპონია-ჩინეთის ომები მიმდინარეობს, პირდაპირი დამოკიდებულება აქვს 16 ივლისის განცხადებაში აღნიშნულ საერთო პრინციპებთან. განცხადებაში, რომელიც 50-ზე მეტმა მთავრობამ მოიწონა, თუ მსოფლიოს რომელიმე ნაწილში არსებობს სერიოზული მტრული მოქმედების წარმოშობის საფრთხე, ეს უნდა გახდეს ყველა ხალხის ზრუნვის საგნად, ამერიკის შეერთებული შტატების მთავრობა მოუწოდებს მხარეებს თავი შეიკავონ ომისაგან და მოაგვარონ თავიანთი უთანხმოება იმ პრინციპების შესაბამისად, რაც არა მარტო ამერიკის შეერთებული შტატების ხალხის, არამედ აგრეთვე ქვეყნების უმეტესობის აზრით, უნდა წარმოადგენდეს საფუძველს საერთაშორისო ურთიერთობისათვის“.

◇ ◇ ◇

პოლონეთს მოეძო საგაუიცვო მოძრაობა

ვარშავა, 25 აგვისტო (საქდესი). პოლონეთის მთელ რიგ სამრეწველო რაიონებში ეკონომიურ ნიადაგზე იფეთქა მუშათა გაფიცვებმა. ოზორკოვსკის მანუფაქტურის საფეიქრო ფაბრიკებში, ლოძის რაიონში, გაიფიცა 700 მუშა. გაფიცულები არ სტოვებენ ფაბრიკებსა და მოითხოვენ ხელფასის გადიდებას. ლოძში გაიფიცნენ მშენებელი მუშები და მიწისმთხრელები, რომლებიც კომუნალურ სამუშაოებზე მუშაობენ. გაზეთ „პოლონიას“ გადმოცემით, მშენებელთა და მიწისმთხრელთა გაფიცვა ფართოვდება.

გაზეთ „გონეც ვარშავსკის“ სიტყვით, დომბროვის ბასეინსა, შახტებსა და მეტალურგიულ ქარხნებში გამეფებულია „მკვეთრი საგფიცვო განწყობილება“.

გუშინ გაიფიცა მეტალურგიული ქარხნის „კატაინას“ (დომბროვის რაიონი) ყველა მუშა. გაფიცულები მოითხოვენ ხელფასის მომატებას.

ქვანახშირის მაღაროში — „ელენაში“ (დომბროვის ბასეინი) გაიფიცა ყველა მუშა. გაფიცულებს უჭირავთ შახტის ტერიტორია, მათი ნაწილი შახტების წიაღში იმყოფება.

„ყველგან, სწერს „გონეც ვარშავსკი“, — დიდი აღშფოთებაა და ყოველ წუთში შეიძლება მოხდეს აფეთქება“.

ამხ. სლავუცკიმ ინახულა ხიროტა

ტოკიო, 25 აგვისტო (საქდესი). დომეი ცუსინის საგენტო იუწყება, რომ სსრ კავშირის სრულუფლებიანმა წარმომადგენელმა ამხ. სლავუცკიმ დღეს ინახულა საგარეო საქმეთა მინისტრი ხიროტა.

ამხ. მაისკიმ ინახულა იდენი

ლონდონი, 25 აგვისტო (საქდესი). დღეს სსრ კავშირის სრულუფლებიანმა წარმომადგენელმა ამხ. მაისკიმ საგარეო საქმეთა სამინისტროში ინახულა ინგლისის საგარეო საქმეთა მინისტრი იდენი და ხანგრძლივად ესაუბრა მას.

საპარაშუტო სპორტის ოსტატის ამხ. კაიტანოვის ახალი სარეკორდო გადმოხტომა

ლენინგრადი, 25 აგვისტო (საქდესი). 24 აგვისტოს 18 საათსა და 10 წუთზე საპარაშუტო სპორტის ოსტატი ორდენოსანი კ. ფ. კაიტანოვი თვითმფრინავით, რომელსაც მფრინავი სკიტაევი მართავდა, ავიდა სტრატოსფეროში და გადმოხტა იქიდან პარაშუტით. კაიტანოვმა გამოიყენა ჟანგბადის ხელსაწყო.

კაიტანოვმა თვითმფრინავი დასტოვა 11.037 მეტრის სიმაღლეზე. 10 წამზე მეტხანს იგი იმყოფებოდა თავისუფალ ვარდნაში და ამ ხნის განმავლობაში გაიარა ათასამდე მეტრი.

ამის შემდეგ კაიტანოვმა გაშალა პარაშუტი და იწყო მდორული დაშვება. დაშვება გრძელდებოდა 30 წუთს.

ძირმომავალი პარაშუტისტის ირგვლივ მუდამ ტრიალებდა თვითმფრინავით მფრინავი სკიტაევი და თვალყურს ადევნებდა დაშვებას. დაინახა რა, რომ პარაშუტისტი მშვიდობიანად დაეშვა მიწაზე, მან აცნობა მიწაზე მყოფთ, თუ სად იმყოფებოდა კაიტანოვი.

ამ გადმოხტომით კაიტანოვმა და ამყარა სიმაღლიდან პარაშუტით გადმოხტომის ახალი მსოფლიო რეკორდი, მოახდინა რა გადმოხტომა სტრატოსფეროდან და გადააჭარბა რა თავის წინანდელ რეკორდს — 9.800 მეტრს, რომელიც დამყარებული იყო ამა წლის 28 ივლისს.

მემარჯვენეთა სიღნაღის კონტრრევოლუციონერ მავნებელთა ორგანიზაციის პროცესი

პროცესის პირველი დღე

(„კომუნისტის“ სპეციალური კორესპონდენტისაგან)

24 აგვისტოს სიღნაღის საკოლმეურნეო თეატრის შენობაში დაიწყო ხალხის მტრების, მემარჯვენეთა კონტრრევოლუციური ტროცკისტული დივერსიულ - მავნებლური ორგანიზაციის ხელმძღვანელთა საჯარო გასამართლება. მემარჯვენეთა სიღნაღის კონტრრევოლუციური მავნებლური ორგანიზაცია მოწყობილი იყო და მოქმედებდა მემარჯვენეთა კონტრრევოლუციური ორგანიზაციის საქართველოს ცენტრის პირდაპირი მითითებებით.

საქართველოს უზენაესი სასამართლოს სპეციალურ სასამართლო კოლეგიას შემადგენლობაში არიან: უზენაესი სასამართლოს თავმჯდომარე მ. ისაკაძე, წევრები: ეფ. თათუზოვი, ს. დათუნაშვილი, მდივანი ნ. ავალიშვილი. სახელმწიფო ბრალმდებელია საქ. რესპ. პროკურორი ამხ. ვ. ტალახაძე. სახალხო ბრალმდებლებად გამოდიან გ. ასლანიშვილი და ალ. კოჭლამაზაშვილი.

საბრალმდებლო სკამზე სხედან ხალხის მტრები, გარეწარი მავნებელები ა. დ. წითლიძე, შ. ა. ალავერდაშვილი, გ. ე. მეტრეველი, ნ. ა. ჯავაშვილი, ა. გ. კობეშავიძე, ფ. ა. ყაჯრიშვილი, ვ. ა. მახოშვილი, რომელთაც ბრალი ედებათ საქართველოს სსრ სისხლის სამართლის კოდექსის 58-8, 58-9 და 58-11 მუხლების მიხედვით.

ბრალდებულებმა, ხალხის მოსისხლე მტრებმა ა. წითლიძემ და ა. კობეშავიძემ უარი განაცხადეს დამცველებზე იმ მოტივით, რომ თავიანთ თავს თვითონ „დაიცავენ“, ხოლო დანარჩენ ბრალდებულებს იცავენ საქართველოს დამცველთა კოლეგიის წევრები: ი. თუთბერიძე, ვ. რობაქიძე, ალ. ჯიჭინაძე და ალ. ღლონტი.

სასამართლოს სხდომა დაიწყო 24 აგვისტოს, საღამოს 7 საათსა და 35 წუთზე. ჯერ კიდევ დილიდან სიღნაღის რაიონის კოლმეურნეებს, ერთპიროვნულ მეურნეებს და მუშა-მოსამსახურეებს თავი მოეყარათ თეატრის ეზოში, ბაზრის მოედანზე და მოუთმენლად ელოდნენ ხალხის მტრების საჯარო გასამართლების დაწყებას. ზიზღსა და რისხვას უცხადებდნენ ხალხის მტრებს, ტროცკისტებს - დივერსანტებს კოლმეურნეები, რომლებსაც ცოტა ზარალი რომ მიაყენა წითლიძე - ალავერდაშვილის ბანდამ. ხმამაღლა კითხულობენ თეატრის კარებთან მიკრულ პლაკატს:

„სიკვდილი სამშობლოს მოღალატეებს, დივერსანტებს, ჯაშუშებს, გამცემლებს, მავნებელებს ა. წითლიძეს, შ. ალავერდაშვილს, მ. მესტიაშვილს, გ. მესტიაშვილს, ვ. ზახაროვს, სტეფანოვს და სხვებს!“.

— სიკვდილი ჩვენს მტრებს!—ისმის ხალხში.

თეატრის ეზო და მახლობელი სოფლები რადიოფიცირებულია. ხალხის დენა არ სწყდება. სიღნაღის რაიონის მშრომელები დღეს ნახავენ თავიანთ მტრებს, ჩვენი დიადი ქვეყნის მტრებს. სიღნაღში მთელი წლების განმავლობაში გაცოფებული იბრძოდნენ ხალხის ეს მტრები, ისინი თავიანთი შავი ხელებით სიკვდილსა სთესავდნენ, აწყობდნენ მეამბოხეთა კონტრრევოლუციურ ტერაქტორისტებში. მრავალმა ტერაქტორისტმა დემონსტრატიულად დატოვა მტს, მაშინ როცა ჩვენ კადრების სიმცირეს განვიცდიდით. კოლმეურნეობებს ჩვენ ხელი არ შეუშლიათ თესლის შერჩევაში და გაწმენდაში. ამიტომ დაითესა ცუდი ხარისხის თესლი და მოსავალი ნაკლები მივიღეთ. კერძოდ ა. წითლიძემ მოსცა დავალება, რომ ჯუგაანში, სადაც თამბაჭოს გადარგვაში გარჯილა იყო, წვიმაში „ჩეხ“ ტრაქტორით დამუწყო ხვნა, რაც შეეძარცულე და ნაკლები ზარალი მივიღეთ. ფერმებს მშენებლობამ, რასაც ჩვენ მავნებლურად ვწყობდით, კოლმეურნეობებში ძალზე შეამცირა შრომადღეების ანაზღაურება. როცა ტრაქტორების სათადარიგო ნაწილები გვაკლდა, ჯანსაღ ტრაქტორებს ვხლეჩდით ნაწილებს, ხოლო დაზიანებულებს კი არ ვარემონტებდით.

ტალახაძე: როგორ დაუკავშირდით მავნებელთა ორგანიზაციას?

სტეფანოვი: მე უკმაყოფილო ვიყავი, რომ ბუღალტრად რაიონში მიხდებოდა მუშაობა, ამაზე მათიკა შვილი მომელაპარაკა, დამპირდა ბინას მოგცემ და დაგეხმარებით. ამავე დროს ჩამაბა მემარჯვენეთა ორგანიზაციაში. 1936 წელს აღვადგინეთ ორგანიზაციაში. მათიკაშვილი მითხრა, თუ ვის იყო სიღნაღის მავნებელთა ორგანიზაციაში. შემდეგ დავუკავშირდი მათ და უფრო გავმაგრდი მუშაობა. მათიკაშვილი ხშირად მიწვევდა თავისთან, ტესაუბრებოდა, მაძლევდა დავალებებს, რასაც ვასრულებდი. ყველაფერს ამას ვაკეთებდით იმიტომ, რომ ჩვენს მავნებელთა ორგანიზაციას უნდოდა არსებული ხელისუფლების დამხობა და კაპიტალისტური წესწყობილების აღდგენა.

ბრალდებულ გიორგი მეტრეველის დაკითხვა

სიღნაღის რაიონის საქობოს საბჭოს თავმჯდომარე გიორგი მეტრეველი თავმჯდომარეობდა მუშაობაზე, ამაზე მათიკაშვილი მომელაპარაკა, დამპირდა ბინას მოგცემ და დაგეხმარებით. ამავე დროს ჩამაბა მემარჯვენეთა ორგანიზაციაში. 1936 წელს აღვადგინეთ ორგანიზაცია. მათიკაშვილი მითხრა, თუ ვის იყო სიღნაღის მავნებელთა ორგანიზაციაში. შემდეგ დავუკავშირდი მათ და უფრო გავმაგრდი მუშაობა. მათიკაშვილი ხშირად მიწვევდა თავისთან, ტესაუბრებოდა, მაძლევდა დავალებებს, რასაც ვასრულებდი. ყველაფერს ამას ვაკეთებდით იმიტომ, რომ ჩვენს მავნებელთა ორგანიზაციას უნდოდა არსებული ხელისუფლების დამხობა და კაპიტალისტური წესწყობილების აღდგენა.

— ავადყოფი თხები იმიტომ არ გავურიე კოლმეურნეობის ფარაში, — ამბობს ყუფარაშვილი, — რომ მეშინოდა, ცხვრები ერთბაშად დაიხოცებოდნენ, ყველაფერი გამომჟღავნდებოდა და კოლმეურნეები იქვე ჩამჭოლავდნენ.

ყუფარაშვილმა ალავერდაშვილისა და წითლიძის დავალებით კოლმეურნეობაში მიიღო 13 ყოფილი კულაკი, რომლებსაც მხოლოდ დეზორგანიზაცია შეჰქონდათ, მაგრამ გარეწარი ყუფარაშვილი მათ მეცარველობდა და ამით დიდ უკმაყოფილებას იწვევდა კოლმეურნეებში.

24 აგვისტოს საღამოს სხდომა

ბრალდებულ შ. ალავერდაშვილის დაკითხვა

თავმჯდომარე: სცნობთ თუ არა თავს დამნაშავედ წაყენებულ ბრალდებებში?

ალავერდაშვილი: საკმაოდ ვცნობ თავს დამნაშავედ.

თავმჯდომარე: უამბეთ სასამართლოს, რა კონტრრევოლუციური მავნებლური დანაშაულებანი ჩაიდინეთ, როგორ მოხვდით მემარჯვენეთა ბანდაში.

ალავერდაშვილი: ჯერ კიდევ 1931 წლის დამლევს მემარჯვენეთა საქართველოს ცენტრის წევრის სეგა კუხალეიშვილის დავალებით მე მივიღე 13.000 დაავადებული ცხვარი, რომლის დიდი ნაწილი დაიხოცა 1932 წელს. კუხალეიშვილი ჩამოვიდა და მითხრა: შენ უკვე ჩაიდინე დანაშაული, დაავადებული ცხვარი მიიღე, რომელიც დაიღუპა. მეტი გზა არ არის, უნდა განაგრძო მავნებლური მუშაობა, თორემ დაიღუპები, — დამემუქრა იგი. შირაქის საბჭოთა მეურნეობაში მე ვაწარმოებდი შემდეგ მავნებლობას: მივიღე დიდძალი ტრაქტორი და კომბაინი, რაც მეურნეობისათვის არ იყო საჭირო. მავნებლურ მუშაობაში მე ჩავაბი უსტიაშვილი და მურთასიშვილი. 1935 წლიდან დამნიშნეს სიღნაღის რაიაღმასკომის თავმჯდომარედ. კერძო ლაპარაკში შევატყვე არტემ წითლიძეს, რომ იგი უკმაყოფილო იყო პარტიისა და არსებულ ხელმძღვანელების, პირადად ლ. პ. ბერიასი. ერთმანეთს გავუზიარეთ გულის დარდები და რაიონში გავშალეთ მავნებლური მუშაობა. რაიონში მიწსახკომის მავნებლური გეგმის მიხედვით დავიწყეთ მელორეობის 9 ფერმის მშენებლობა, რაც დაჯდა 400.000 მანეთი. ფერმები დაფინანსებული არ იყო და ეს ფული კოლმეურნეობებმა გადაიხადეს. იმ წელიწადს მოსავალი არ იყო კარგი და ამ თანხის გადახდამ დიდი უკმაყოფილება გამოიწვია კოლმეურნეთა შორის. წნორის მტს-ის დირექტორს სტეფანოვს ევალებოდა მავნებლობა ტრაქტორების პარკის მუშაობაში. მას დაევალა თესვის ვადების გაჭიანურება, ტრაქტორების რემონტის ჩაშლა და კოლმეურნეობებთან დადებულ ხელშეკრულებათა შეუსრულებლობა. ამ დავალებებს სტეფანოვი პირნათლად ასრულებდა.

მთელი ჩვენი მუშაობა მიმართული იყო კოლმეურნეობების დანგრევისაკენ. ამ მიზნით მთელ გეგმებს ჩვენ მავნებლურად ვუშვებდით კოლმეურნეობებში. თამბაქოს დამუშავების ხაზით ჩვენ ზოგიერთ კოლმეურნეობებს მივეცით ზედმეტი გეგმა. მეცხოველეობის დარგშიც გაბერილ გეგმას ვაძლევდით კოლმეურნეობებს. ზემოქედის კოლმეურნეობაში იბოცებოდა ღორები, რქიანი საქონელი. ეს საკითხი ჩემს წინაშე დასვეს, მაგრამ მე ამისათვის ყურადღება არ მიმიქცევია. პირიქით, გამეხარდა. მემარჯვენეთა ცენტრი ჩვენ გვავალებდა კოლმეურნეობებში უკმაყოფილების გამოწვევას. ამ მიზნით ყოველწლიურ ვაპირუთვნებდი კოლმეურნეობებს. მეცხოველეობის მეურნეობა მივიყვანეთ დაკვიდაციის პირამდე. ინ. მესტიაშვილის მეშვეობით ჩე გავაგზავნეთ ტრაქტორისტები, რომ ომის დროს მოეხდინათ შეიარაღებული აჯანყება. ანიავებდნენ საკოლმეურნეო დოვლათს, აფერხებდნენ საომარი ცხოვრების განმტკიცებას, ავიწროვებდნენ კოლმეურნეებს და ამით უკმაყოფილებას იწვევდნენ ხალხში.

ა. წითლიძე და მისი ქოფაკი დამჭაობები, პარტიის წევრობის მანდატს ამოფარებულნი, გარეწარ გერმანე მგალობლიშვილის დავალებით ეწეოდნენ დამანგრეველ მუშაობას. ამ მავნებელ - დივერსანტთა ორგანიზაციის სულისჩამდგმელნი იყვნენ გ. მგალობლიშვილი, შ. მათიკაშვილი და ს. კუხალეიშვილი. ისინი აწყობდნენ ტერორისტულ აქტებს საქართველოს პარტიისა და ხელისუფლების ხელმძღვანელთა წინააღმდეგ, მათი მითითებებითა და დავალებებით მუშაობდნენ სიღნაღელი გარეწრები.

○

თეატრის დარბაზი ხალხით გაიცსო. ეზოში და ქუჩებში რადიო-გადაცემებთან დიდძალი ხალხია მოგროვილი. სასამართლოს წევრმა — ს. დათუნაშვილმა ცაიწყო საბრალმდებლო დასკვნის კითხვა. საბრალმდებლო დასკვნაში დაწვრილებით არის აღნიშნული ყველა ის მავნებლობა, რაც ხალხის მტრებმა მემარჯვენეთა კონტრრევოლუციური ორგანიზაციის საქართველოს ცენტრის პირდაპირი მითითებებით ჩაიდინეს სიღნაღის რაიონში.

საბრალმდებლო დასკვნის წაკითხვის შემდეგ დაიწყო სიღნაღის რაიაღმასკომის აყოფილი თავმჯდომარის შ. კ. ალავერდაშვილის დაკითხვა.

ტალახაძე: როგორ დაუკავშირდით მავნებელთა ორგანიზაციას?

სტეფანოვი: მე უკმაყოფილო ვიყავი, რომ ბუღალტრად რაიონში მიხდებოდა მუშაობა, ამაზე მათიკაშვილი მომელაპარაკა, დამპირდა ბინას მოგცემ და დაგეხმარებით. ამავე დროს ჩამაბა მემარჯვენეთა ორგანიზაციაში. 1936 წელს აღვადგინეთ ორგანიზაცია. მათიკაშვილი მითხრა, თუ ვის იყო სიღნაღის მავნებელთა ორგანიზაციაში. შემდეგ დავუკავშირდი მათ და უფრო გავმაგრდი მუშაობა. მათიკაშვილი ხშირად მიწვევდა თავისთან, ტესაუბრებოდა, მაძლევდა დავალებებს, რასაც ვასრულებდი. ყველაფერს ამას ვაკეთებდით იმიტომ, რომ ჩვენს მავნებელთა ორგანიზაციას უნდოდა არსებული ხელისუფლების დამხობა და კაპიტალისტური წესწყობილების აღდგენა.

ბრალდებულ სიმონ ყუფარაშვილის დაკითხვა

სიღნაღის რაიონის სოფელ ნუკრიანის კოლმეურნეობა „ლენინის ანდერძის“ ყოფ. თავმჯდომარე სიმონ ყუფარაშვილი უარმყოფელ ხალხის მტრად ცნობს თავს და ასე ახასიათებს თავის მოღვაწეობას. 1936 წელს არტემ წითლიძეს შესჩივლა ეს და სთხოვა დახმარება. ამაზე წითლიძემ უთხრა, აღვადგინოთ „ვენი მოგა და ის მოგელაპარაკებაო. რამდენიმე დღის შემდეგ, — აბობს მეტრეველი, — ძათოლაც მოვიდა ალავერდაშვილი და მითხრა, ყველაფერში დაგეხმარები, ოღონდ ჩვენი დავალებები შეასრულეო. შემდეგ დაუმატა: შენ თუმცა უკვე ჩათრეული ხარ მემარჯვენეთა ორგანიზაციაში, რადგან ფერმების მშენებლობა მავნებლური იყო, ოა საც ჩვენთან ერთად შენც ხელმძღვანელობდი. შემდეგ მე დავეთანხმე ყველაფერში და დავიწყე მუშაობა. ერთხელ არტემ წითლიძე შემხვდა და მკითხა, ალავერდაშვილის დავალებებს როგორ ასრულებო. მეც ვუპასუხე ყველაფერი. სესხზე ხელისმოწერის დაძაბავრების შემდეგ, იმ მიზნით, რომ კოლმეურნეობები უკმაყოფილება გამოეწვია, მე ადმინისტრაციული წესით ვიბარებდი ცალკეულ კოლმეურნეებს და პირადად ვუდებდი ხელისმოწერის თანხას 100 პროცენტით. ასე, ძაგალითად, კოლმეურნეებმა ნ.ა. ბაკაშვილმა, ი. სპანდერაშვილმა ხელი მოაწერეს თითეულმა 70 მანეთზე. მე ძათ გავუდიდე ხელმოწერა თითეულს კიდევ 70 მანეთით. აწალგიური ღონისძიებანი განახორციელე კოლმეურნეობა „გლეხის სინათლეში“, იაკვლევის სახელობის კოლმეურნეობაში და სხვა კოლმეურნეობებში. რაიონულმა გაზეთმა „კოლმეურნემ“ მოათავსა წერილი, მიჰბაძეთ საქობოს სასოფლო საბჭოსო. მე შემეშინდა: ვაი თუ ჩემი გამოცდილების გადასატანად მოვიდნენ და მავნებლობა აღმოაჩინონ-მეთქი. ნოემბერში ჩემთან მოვიდა საქთამბაქოს კავშირის მშრომელი დამენია და მითხრა, 5 დღეში თამბაქოს ჩაბარების გეგმა მდარე ხარისხით უნდა შეასრულოთო, მეორე და მესამე ხარისხს თამბაქოს მე ვაბარებდი როგორც წესს და ამით კოლმეურნეობებს შემოსავალი აკლდებოდათ. მე ვამახინჯებდი საგადასახადო პოლიტიკას. სოფლის მოსახლეობის 30 პროცენტს ზედმეტად დავაწერე გადასახადი, რამაც აშკარა უკმაყოფილება გამოიწვია. მე მჭიდროდ დავკავშირებული ვიყავი წითლიძესა და ალავერდაშვილთან, რომლებიც მაძლევდნენ დავალებებს და მეც ვასრულებდი. ალავერდაშვილმა კერძო საუბარში განმიცხადა, ჩვენ დაკავშირებული ვართ გ. მგალობლიშვილთან, ს. კუხალეიშვილთან და სხვებთანო.

ხალხის მტერი გიორგი მეტრეველი, აწარმოებდა რა მავნებლურ მუშაობას, მიმართულს საბჭოთა ხელისუფლების ძირისგამოთხრისა და საბჭოთა ხელისუფლების ძირითადი ფიგურების ლიკვიდაციისაკენ, ამავე დროს ყოველგვარ ზომებს ღებულობდა რაც შეიძლება მეტი ხალხი ჩაება მემარჯვენეთა ტერორისტულ ორგანიზაციაში. ის ხელს უწყობდა კულაკების მიღებას კოლმეურნეობებში და მათ ბრძოლას საკოლმეურნეო მშენებლობის წინააღმდეგ. მეტრეველი ეყრდნობოდა კულაკურ ელემენტებს და ითრევდა მათ ორგანიზაციაში.

25 აგვისტოს საღამოს სხდომა

ბრალდებულ არტემ წითლიძის დაკითხვა

25 აგვისტოს საღამოს სხდომა დაიწყო 7 ს. და 20 წუთზე. საქ. კ. პ. (ბ) სიღნაღის რაიკომის ყოფილმა მდივანმა, ხალხის მტერმა არტემ წითლიძემ წაყენებულ ბრალდებებში თავი სცნო დამნაშავედ. მან სცადა თავი დაეძვრინა იმ ბრალდებისაგან, რომ ამზადებდა დივერსიულ და ტერორისტულ აქტებს, მაგრამ ეს არ გაუვიდა და შეუძლებელიც იყო, რადგან წითლიძე იყო მემარჯვენეთა სიღნაღის კონტრრევოლუციური დივერსიული ორგანიზაციის ხელმძღვანელი და მთლიანად იზიარებდა მემარჯვენეთა პროგრამას, რომლის ძირითადი მიზანია მავნებლობასთან ერთად დივერსიებისა და ტერორისტული აქტების მოწყობა.

თავმჯდომარე: მოახსენეთ სასაჯარო სასამართლოს როგორ და რა პირობებში მოხვდით მემარჯვენეთა ტერორისტულ ორგანიზაციაში.

წითლიძე: როცა მე საქ. კ. პ. (ბ) თბილისის კომიტეტის მეორე მდივნად ვმუშაობდი, მაშინ პირველ მდივნად იყო კონტრრევოლუციონერი ტროცკისტი პაველ მელაძე, რომელიც თავის გარშემო იკრებდა ტროცკისტებს. მან მოაწყო აპარატში ვარხაზოვი, მზიური, შუგაროვი და სხვ. ყველა ესენი ტროცკისტები იყვნენ. მე მელაძესთან ვიყავი დაკავშირებული იმით, რომ ვმუშაობდი მის მთავარ და არ ვამბილდი მის ტროცკისტულ მუშაობას. მე დავფარე მელაძის მოქმედებანი, რის გამო სასტიკად ძარცხეს ცენტრალური კომიტეტის მუშაკები, ისინი სავსებით მართალი იყვნენ, მაგრამ მე დიდად უკმაყოფილო ვიყავი ამ კრიტიკისა და შემდეგ საქ. კ. პ. (ბ) თბილისის კომიტეტის მეორე მდივნობიდან მოხსნისა და სიღნაღში გადმოსვლისა.

1934 წელს, როცა არტემ წითლიძე გაანთავისუფლეს თბილისის კომიტეტის მდივნობიდან და სიღნაღში სამუშაოდ მიდიოდა, მას სამაგრამ წითლიძემ მითხრა: გახსოვს, ბერიას შეახსენ რომ გელაპარაკე, მაშინ წინააღმდეგობა არ გაგიწევია. ამას კი შენ, როგორც პარტიის წევრს, არავინ გაპატიებსო. შემდეგ წინადადება მომცა მემუშავა კონტრრევოლუციურ ორგანიზაციაში. მეც თანხმობა გამოვუცხადე და მივიღე მავნებელური დავალებები

სიმონ ყუფარაშვილი ჩაება მემარჯვენეთა ტერორისტულ ორგანიზაციაში და დაიწყო მავნებლობა სოფლის მეურნეობაში. ნუკრიანის კოლმეურნეობაში ყუფარაშვილი ატარებდა დამანგრეველ მუშაობას. მაარს უშვერად და აქეზებდა კულაკებს. ჰქმნიდა უკმაყოფილებას კოლმეურნეთა შორის საბჭოთა ხელისუფლების წინააღმდეგ, აჭიანურებდა ასოფლო-სამეურნეო კამპანიების ჩატარებას. 1936 წლიდან დაპატიმრებამდე ყუფარაშვილმა ცოტა ზიანი როდი მიაყენა კოლმეურნეობას. 45 ჰექტარი მიწა არ მოხნა დროზე და მოაცდინა. მიიღო ათი ავადმყოფი თხა და სცადა კოლმეურნეთა ცხვრების დაავადება.

— ავადყოფი თხები იმიტომ არ გავურიე კოლმეურნეობის ფარაში, — ამბობს ყუფარაშვილი, — რომ მეშინოდა, ცხვრები ერთბაშად დაიხოცებოდნენ, ყველაფერი გამომჟღავნდებოდა და კოლმეურნეები იქვე ჩამჭოლავდნენ.

ყუფარაშვილმა ალავერდაშვილისა და წითლიძის დავალებით კოლმეურნეობაში მიიღო 13 ყოფილი კულაკი, რომლებსაც მხოლოდ დეზორგანიზაცია შეჰქონდათ, მაგრამ გარეწარი ყუფარაშვილი მათ მეცარველობდა და ამით დიდ უკმაყოფილებას იწვევდა კოლმეურნეებში.

25 აგვისტოს დიღის სხდომა

ბრალდებულ კ. ლ. აბაშიძის დაკითხვა

25 აგვისტოს დილის სხდომაზე გაგრძელდა ალავერდაშვილის დაკითხვა, რომლის შემდეგ დაიწყო ბრალდებულ კ. ლ. აბაშიძის დაკითხვა. მან თავი სცნო დამნაშავედ წაყენებულ ბრალდებაში და თავისი მავნებლური ტერორისტული მუშაობის შესახებ განაცხადა:

— ერთხელ აღნიაშვილი, როცა საქ. კ. პ. (ბ) ცენტრ. კომიტეტის მეორე მდივანი იყო, შემხვდა გზაში და თავისთან წამიყვანა. მას წინათაც ვიცნობდი და კარგი მეგობრობა გვქონდა. აღნიაშვილმა მითხრა, საბჭოთა კავშირის ბედი კრიტიკულიაო. მე ვკითხე, რა ეშველება საქართველოს-მეთქი. ამაზე აღნიაშვილმა მიპასუხა, ჩვენ უნდა ვუშველოთო, და დამავალა შემედგინა შეიარაღებული ჯგუფები, რომლებიც მოახდენდნენ ტერორისტულ აქტებს და ფაშიზმთან ომის შემთხვევაში მოაწყობდნენ შეიარაღებულ აჯანყებას. 1936 წელს აღნიაშვილი მელაპარაკა ტერორისტულ აქტზე ბერიას, ბაჭრაძის და გოგოძის წინააღმდეგ. მე შევადგინე მეამბოხეთა 5 ჯგუფი. მე, როგორც ძველმა პორუჩიკმა, შენშევიკური მილიციის უფროსმა, ეს ჯგუფები გავანაწილე სამხედრო სტრუქტურის მიხედვით.

თავმჯდომარე: რას იტყვი აღნიაშვილის შესახებ?

აბაშიძე: 1935 წელს აღნიაშვილმა გამომიძახა თბილისში, თავის კაბინეტში, და მომთხოვა ანგარიში. მეც ვუამბე ყველაფერი და ახალი დავალებები მივიღე. ზემო-ალვანიდან მიტო მიქელაძეს, ერისტო ლაგაზიძეს და ვ. მაჭავარიანს დავავალე ჯგუფების შედგენა. მე მოამბოხეთა ჯგუფები უმთავრესად შესდგებოდა ყოფილი კულაკებისა და საბჭოთა ხელისუფლებისადმი მტრულად განწყობილი ელემენტებისაგან. ჩვენ მათ განსაკუთრებით ვეყრდნობოდით და ვარჩევდით.

თავმჯდომარე: რაზე გელაპარაკებოდათ მათიკაშვილი?

აბაშიძე: მათიკაშვილი აქ, სიღნაღში ჩამოვიდა სანადიროდ. როცა მარტო ვიყავით, მითხრა: რას შვრები, კაცო, აღნიაშვილის დავალებისა რა ჰქენი. მე ყველაფერი ვუამბე. ჯგუფის წევრებიც დავუსახელე. ჩავაბარე ზუსტი ანგარიში ჩემს მიერ ჩატარებულ მუშაობაზე და შემდეგ მან შეამოწმა ეს.

თავმჯდომარე: შენს მიერ ჩამოყალიბებულ მეამბოხეთა ჯგუფებს ჰქონდათ თუ არა იარაღი?

აბაშიძე: მეამბოხეთა ჯგუფის წევრები უმთავრესად მწყემსები იყვნენ, რომლებსაც საკმაოდ აქვთ იარაღი. გარდა ამისა, ელდარის მეცხვარეობის საბჭოთა მეურნეობის სწყობაში საკმაო რაოდენობით მჭონდა თოფები და, როგორც დირექტორს, ყოველ წუთს შემეძლო მათი გამოყენება.

თავმჯდომარე: რას იტყვი აღნიაშვილის შესახებ?

აბაშიძე: 1935 წელს აღნიაშვილმა გამომიძახა თბილისში, თავის კაბინეტში, და მომთხოვა ანგარიში. მეც ვუამბე ყველაფერი და ახალი დავალებები მივიღე. ზემო-ალვანიდან მიტო მიქელაძეს, ერისტო ლაგაზიძეს და ვ. მაჭავარიანს დავავალე ჯგუფების შედგენა. მე მოამბოხეთა ჯგუფები უმთავრესად შესდგებოდა ყოფილი კულაკებისა და საბჭოთა ხელისუფლებისადმი მტრულად განწყობილი ელემენტებისაგან. ჩვენ მათ განსაკუთრებით ვეყრდნობოდით და ვარჩევდით.

თავმჯდომარე: რაზე გელაპარაკებოდათ მათიკაშვილი?

აბაშიძე: მათიკაშვილი აქ, სიღნაღში ჩამოვიდა სანადიროდ. როცა მარტო ვიყავით, მითხრა: რას შვრები, კაცო, აღნიაშვილის დავალებისა რა ჰქენი. მე ყველაფერი ვუამბე. ჯგუფის წევრებიც დავუსახელე. ჩავაბარე ზუსტი ანგარიში ჩემს მიერ ჩატარებულ მუშაობაზე და შემდეგ მან შეამოწმა ეს.

თავმჯდომარე: შენს მიერ ჩამოყალიბებულ მეამბოხეთა ჯგუფებს ჰქონდათ თუ არა იარაღი?

აბაშიძე: მეამბოხეთა ჯგუფის წევრები უმთავრესად მწყემსები იყვნენ, რომლებსაც საკმაოდ აქვთ იარაღი. გარდა ამისა, ელდარის მეცხვარეობის საბჭოთა მეურნეობის სწყობაში საკმაო რაოდენობით მჭონდა თოფები და, როგორც დირექტორს, ყოველ წუთს შემეძლო მათი გამოყენება.

თავმჯდომარე: რას იტყვი აღნიაშვილის შესახებ?

აბაშიძე: 1935 წელს აღნიაშვილმა გამომიძახა თბილისში, თავის კაბინეტში, და მომთხოვა ანგარიში. მეც ვუამბე ყველაფერი და ახალი დავალებები მივიღე. ზემო-ალვანიდან მიტო მიქელაძეს, ერისტო ლაგაზიძეს და ვ. მაჭავარიანს დავავალე ჯგუფების შედგენა. მე მოამბოხეთა ჯგუფები უმთავრესად შესდგებოდა ყოფილი კულაკებისა და საბჭოთა ხელისუფლებისადმი მტრულად განწყობილი ელემენტებისაგან. ჩვენ მათ განსაკუთრებით ვეყრდნობოდით და ვარჩევდით.

ბრალდებულ იოსებ სტეფანოვის დაკითხვა

წნორის მტს-ის ყოფილმა დირექტორმა იოსებ სტეფანოვმა თავი სცნო დამნაშავედ და სასამართლოს თავმჯდომარის ამხ. მ. ისაკაძის შეკითხვაზე უპასუხა:

— 1934 წელს მე მიველი მათიკაშვილთან მტს-ის ფინანსიური მდგომარეობის შესახებ მოსალაპარაკებლად. საღამოთი მან წამიყვანა სახლში და მითხრა, ტრაქტორების რემონტი არ უნდა იყოს კარგი. შენ ჩვენი დავალებებით უნდა იმუშაო, გააუარესე ხვნის ხარისხი და ტრაქტორების რემონტი. ტრაქტორების გაცდენით კოლმეურნეობებს მუშაობა უნდა შეუფერხოთო. მანვე მითხრა, რომ არსებობს მემარჯვენეთა კონტრრევოლუციური ორგანიზაცია, რომლის მიზანს შეადგენს არსებული წესწყობილების დამხობა და კაპიტალიზმის აღდგენა. მე მივიღე დავალება, მათიკაშვილმა 1936 წელს ტრაქტორების ზამთრის რემონტის დროს დაფინანსება შეგვიწყვიტა. უფროს აგრონომს შ. ბახიას გამოვუძახე და გავაცანი მათიკაშვილის დავალებები. ის ყველაფერში დამეთანხმა. გარდა ამისა, ბახიას ვუთხარი, საჭირო იქნება ზოგიერთი უბნის აგრონომების ჩათრევა-მეთქი. ბახიამ თავის მხრივ მავნებლურ მუშაობაში ჩააბა აგრონომები: მესხი და ვადაჭკორია, რომლებსაც დავალებული ჰქონდათ აგრომინიმუმი არ გაეტარებინათ და კოლმეურნეობებს რაც შეიძლება საკლები მოსავალი მიეღოთ. მე აღრიცხვის და შრომის ორგანიზაციის საკითხებს განგება არ ვაქცევდი არავითარ ყურადღებას, რის გამო ლენინის სახელობის და სხვ. კოლმეურნეობებში დიდი არევდარევა შეეტანეთ. კოლმეურნეობათა წევრები არ გადიოდნენ სამუშაოდ. ნაკეთების გაუპირობებას ხელს ვუწყობდით. ცუდი მორწყვის ვამო, რაც ჩემი მითითებით შესრულდა, გაფუჭდა 20 ჰექტარი ხორბალი. ცუდმა ხვნამ მოსავლიანობა 50 პროცენტით დასცა.

თავმჯდომარე: სატრაქტორო პარკში რა მავნებლობას ეწეოდით?

სტეფანოვი: 1935-36 წლის რემონტის დროს ცუდად შევაკეთეთ ტრაქტორები. ტრაქტორისტებს ხელფასი დავხარჯე რემონტზე და ამით გამოვიწვიე უკმაყოფილება ტრაქტორისტებში. ამ მიზნით მოვიქეცი იმიტომ, რომ ჩემი მეუღლე ტროცკისტი იყო.

ტალახაძე: ვის დაუკავშირდით მავნებლურ მუშაობაში?

სტეფანოვი: ჩემი ბინა ახლოს იყო ბაზართან, სადაც ხშირად ვხვდებოდი ალავერდაშვილის ბიძაშვილ ალექსანდრე ალავერდაშვილს, რომელიც ხშირად მეუბნებოდა, რომ ალავერდაშვილის ოჯახი ჩაგრულია, ალავერდაშვილის ბიძაშვილი ალექსანდრე ალავერდაშვილი

ეროვნული ბიბლიოთეკა

სიკვდილი სოციალისტური სამშობლოს უსაზიზღრეს მტრებს—დივერსანტ-მავნებლებს— ასეთია საქართველოს მშრომელთა ერთსულოვანი მოთხოვნა

მიტინგი თბილისის საორთქლმავლო დეპოში

თბილისი, 26 აგვისტო (საქდესი). 26 აგვისტოს თბილისის საორთქლმავლო დეპოში შესდგა მუშა-მოსამსახურეთა და ინჟინერ-ტექნიკოსთა სახელდახელო მიტინგი.

მიტინგზე ინფორმაციით გამოვიდა პარტკომის მდივნის მოადგილე ამხ. ჭკუასელი, რომელმაც მიტინგს გააცნო სიღნაღში აღმოჩენილ ტეროროისტულ-მავნებლური ბანდის: წითლიძის, ალავერდაშვილის, აბაშიძის, სტეფანოვის და სხვათა დივერსიულ-მავნებლური საქმიანობა.

მიტინგზე სიტყვებით გამოვიდნენ მთელი რიგი მუშები, ინჟინერ-ტექნიკოსები და მოსამსახურეები.

სტახანოველი მაკარაშვილი აღნიშნავს, რომ სასამართლო პროცესი, რომელიც მიმდინარეობს სიღნაღში, საბოლოოდ გამოააშკარავებს ამ დივერსანტებს, ხალხის მტრების სახეს და დაანახვებს მასებს ამ ჯაშუშების საზიზღარ საქმიანობას. ამხ. მაკარაშვილი კისრულობს ვალდებულებას, დივერსიულ-მავნებლური მუშაობის საპასუხოდ, გამოჩარხვის გეგმა შეასრულოს 150%-ით.

ამხ. გოგოლაშვილი აღნიშნავს, რომ დივერსანტ-ჯაშუშები, რომლებსაც ამჟამად ასამართლებენ სიღნაღში, ეწეოდნენ მავნებლობას როგორც სოფლის მეურნეობაში, ისე სხვა დარგებში, ღებულობდნენ მავნებლურ დირექტივებს გამოაშკარავებულ დივერსანტ-მავნებლებისაგან: კუხალეიშვილისა, აღნიაშვილისა და მგალობლიშვილისაგან, ცდილობდნენ ხელოვნურად გამოეწვიათ უკმაყოფილება მშრომელებში პარტიისა და საბჭოთა ხელისუფლების წინააღმდეგ და ძირს უთხრიდნენ მშრომელი მასების კულტურულ-მატერიალურ კეთილდღეობას.

მოვითხოვთ როგორც წითლიძის, ალავერდაშვილის და მათი დამჭაშების, ისე კუხალეიშვილის, აღნიაშვილის და მგალობლიშვილის დახვრეტას, — ამბობს ამხ. გოგოლაშვილი.

შემდეგ გამოდიან მთელი რიგი მუშები: მაჭავარიანი, (შემანქანე), შაკულაშვილი (ელექტროსაამქრო), გეგენერი და სხვა, რომლებიც ამბობენ, რომ აუცილებელია მავნებლურ-დივერსიული მუშაობის უახლოეს ხანში ლიკვიდაცია, კლასობრივი სიფხიზლის გაძლიერებაო, და მადლობას უძღვნიან შინსახკომის ორგანოებს, ხალხის საზიზღარი მტრების გამომჟღავნებისათვის.

მიტინგი ერთსულოვნად მოითხოვს წითლიძის, ალავერდაშვილის, აბაშიძის, სტეფანოვის და სხვათა მიმართ სასჯელის უმაღლეს ღონისძიებას—დახვრეტას.

ახალი ვალდებულება მავნებლურ-დივერსიული მუშაობის საპასუხოდ

თბილისი, 26 აგვისტო (საქდესი). თბილისის საორთქლმავლო დეპოს ინჟინერმა ამხ. დაბრავამ, ამავე დეპოს მუშათა კოლექტივის მიტინგზე, რომელიც შესდგა 26 აგვისტოს, სიღნაღში აღმოჩენილ და ამჟამად სასამართლოში მიცემულ ტეროროისტ - დივერსანტ - მავნებელთა ორგანიზაციის უსაზიზღრესი საქმიანობის საპასუხოდ იკისრა გამოუშვას გამჭარხავი სამაქროდან ერთი ორთქლმავალი 31 აგვისტომდე გეგმის გადამეტებით.

სიკვდილი ხალხის მტრებს

არ დარჩენილა არცერთი დარგი ჩვენი სამეურნეო თუ კულტურული ცხოვრებისა, სადაც მშრომელებში უდიდესი აღშფოთება არ გამოეწვიოს სიღნაღის პროცესთან გამომჟღავნებულ ხალხის მტერთა, სამგზის საზიზღართა—წითლიძის, ალავერდაშვილისა და სხვების შავბნელ საქმიანობას.

ჩვენი კულტურული ფრონტის მუშაკებიც უერთებენ თავის ხმას მთელი ქართველი მშრომელი ხალხის გულისწყრომას და ზიზღს სამშობლოს ამ გადაგვარებულ, ზნედაცემულ მოღალატეთა მიმართ.

გრიბოედოვის სახელობის სახელმწიფო თეატრის კოლექტივი დაძაბული ყურადღებით ისმენს ცნობას სიღნაღის პროცესის შესახებ.

უდიდესია ხელოვნების მუშაკთა აღშფოთება ამ გარეწართა და ქვეწარმავალთა მოღალატური საქმიანობის გამო, რაც მიმართული იყო ჩვენი აყვავებული სამშობლოს გაბნადგურებისაკენ, ქართველი ხალხის საამური და ბედნიერი ცხოვრების ჩაშლისაკენ, მზიური საქართველოს პირსისხლიანი ფაშიზმის კლონიად გადაქცევისაკენ.

მიტინგზე თეატრის ათზე მეტი მუშაკი გამოვიდა. ყველა ერთხმად მოითხოვდა ხალხის მტრების, მოღალატეების დაუნდობლად განადგურებას და ეს მოთხოვნა იყო თეატრის მთელი კოლექტივის ერთსულოვანი ნება-სურვილის გამოხატვა.

კოლექტივმა ეს თავის ნება-სურვილი ერთხმად მიღებულ რეზოლუციაში ჩასწერა.

— უბადრუკი ადამიანები, როგორიც არიან წითლიძე, ალავერდაშვილი, აბაშიძე და სხვ.,—ეკითხულობთ ამ რეზოლუციაში,—ლამობდნენ გადაეჭრათ მზიური საქართველო ფაშიზმის კლონებად. მათ სურდათ კაპიტალიზმის ულელი დაედგათ თავისუფალი ქართველი ხალხისათვის, რომელიც ამ უღლისაგან დიადმა ოქტომბრის რევოლუციამ იხსნა.

სიკვდილი ხალხის საზიზღარ მტრებს — სამშობლოს გამყიდველებს!—მოითხოვენ ბედნიერი სამშობლოს პატრიოტები.

ეს პროცესი გაფრთხილებაა ყველა პატიოსანი მშრომელისათვის,—გააძლიეროს შემტევი ბოლშევიკური სიფხიზლე, ისწავლოს მტრის გამოცნობა, კიდევ უფრო მჭიდროდ დაირაზმოს პარტიისა და ხელისუფლების გარშემო მტრების მიერ მოყენებული ზიანის აღმოსაფხვრელად.

და აი, თეატრის კოლექტივიც მტკიცე სტყვას აძლევს საქართველოს კომუნისტურ პარტიას და მთავრობას, რომ ისინი კიდევ უფრო მეტად შეამჭიდროვებენ თავიანთ რიგებს და მტკიცედ დაირაზმებიან ლენინ-სტალინის დიადი პარტიის გარშემო, ასწევენ ხელოვნების მუშაკთა იდეურ-პოლიტიკურ დონეს და გააძლიერებენ შემტევ ბოლშევიკურ სიფხიზლეს საბჭოთა საქართველოს სახალხო მეურნეობის ყველა უბანზე და კულტურული მშენებლობის ფრონტზე.

გავაცამტვეროთ ხალხის მტრები

თლისისის № 8 ავტოსარემონტო ქარხნის მუშები, მოსამსახურეები და ინჟინერ-ტექნიკოსი მუშაკები, მოისმინეს რა ინფორმაცია მემარჯვენეთა სიღნაღის კონტრრევოლუციური ტერორისტული დივერსიულ-მავნებლური ორგანიზაციის პროცესის შესახებ და საბრალმდებლო დასკვნა წითლიძის, ალავერდაშვილის, აბაშიძის, სტეფანოვისა და სხვათა საქმეზე, სამარცხვინო ბოლზე აკრავდნენ კაკლობრიობის საზიზღარ მახინჯებს.

— ისინი ცდილობდნენ მოეწყვიტათ ჩვენი აყვავებული საქართველო საბჭოთა კავშირის ხალხთა ერთსულოვანი ოჯახისაგან, გაეხადათ იგი სათამაშოდ იმპერიალისტ მტაცებელთა ხელში,—ამბობდნენ მიტინგზე გამოსულნი.

საერთო საქარხნო მიტინგზე გამოვიდნენ სტახანოველი მუშები ამხ. მასლოვი, თურავანდიშვილი, კოსემკინი, სპროგე და სხვა., რომლებიც მოითხოვდნენ სამშობლოს მოღალატეთა ულმობელად დასჯას.

— ძაღლებს—ძაღლური სიკვდილი! საბჭოთა მართლმსაჯულებამ უნდა დააკმაყოფილოს მშრომელთა ერთსულოვანი მოთხოვნა—მოსპოს სამშობლოს მოღალატეთა საზიზღარი ბანდა,—სთქვა საამქროს უფროსის მოადგილემ დაწინაურებულმა ამხ. მასლოვმა.

მტრის ბილწი გამოსვლის საპასუხოდ,—აცხადებენ მიღებულ რეზოლუციაში ავტოსარემონტო ქარხნის მუშები,—ჩვენი ქარხნის კოლექტივი კიდევ უფრო მჭიდროდ დაირაზმება საკ. კ. პ. (ბ) სტალინური ცენტრალური კომიტეტის ირგვლივ, ხალხთა დიდი ბელადის მშობლიური სტალინის ირგვლივ და საქართველოს ბოლშევიკების საყვარელი ხელმძღვანელის ამხ. ლ. პ. ბერიას ყოველდღიური ხელმძღვანელობით გადაქარბებით შეასრულებს მეოთხე კვარტალის გეგმას და დაფარავს წინანდელი თვეების ვალს.

მივესალმებით სახელოვან შინახკომელებს და მათ მებრძოლ ხელმძღვანელს საყვარელ სახკომს ამხ. ეფოვს.

მოვითხოვთ სამშობლოს მოღალატეთა საზიზღარი ბანდის მიმართ სისხლის სამართლის სასჯელის უმაღლეს ღონისძიებას—დახვრეტას.

სიკვდილი ხალხის გათახსირებულ მტრებს!

ისინი უნდა აღიგვანონ პირისაგან მიწისა! უნდა დაიხვრიტონ, როგორც ცოფიანი ძაღლები.

○

1000-ზე მეტი მუშა, ინჟინერ-ტექნიკოსი მუშაკი და მოსამსახურე შეიკრიბა მიტინგზე თბილისის სტალინის სახელობის ორთქლმავალ-ვაგონსარემონტო ქარხნის საამწყობო საამქროს სასადილოში, მიტინგის ბევრი მონაწილე ჯერ კიდევ დილით და სადილობის შესვენებისას გაეცნო კითხვის დროს საბრალდებო დასკვნას სიღნაღის კონტრრევოლუციური ტერორისტული ორგანიზაციის საქმეზე. მუშებმა იცოდნენ, თუ რა უნდოდათ ხალხის მტრებს ა. დ. წითლიძეს, შ. კ. ალავერდაშვილს და მთელ მათ საზიზღარ ბანდას, რომელიც ოცნებობდა მემამულეებისა და კაპიტალისტების ბატონობის დაბრუნებაზე.

უდიდესი ყურადღებით ისმენდნენ შეკრებილნი ამხ. იაკობიძის ინფორმაციას. ხალხის მტრებისადმი ღრმა სიძულვილითა და ზიზღით იყო გაჟღენთილი მიტინგზე გამოსულთა სიტყვები.

— არავითარი შებრალება საძაგელ ქვეწარმავალთ — ამბობს ძველი მუშა ამხ. სელიონოვი. ბევრი ჩვენგანი იცნობდა არამზადა წითლიძეს. იგი ოდესღაც მუშაობდა პარტიის ლენინის რაიკომში. უკვე მაშინ თვალთმაქცობდა იგი, თავი მოჰქონდა რა მუშათა მეგობრად. სამშობლოს საზიზღარი მოღალატე წითლიძე და მასთან ერთად დანარჩენი არამზადები ფიქრობდნენ, რომ მათი დანაშაულებრივი მუშაობა შეუმჩნეველი დარჩებოდა. მაგრამ ისინი ანგარიშში მოსტყუებულნენ. საბჭოთა სასამართლო ულმობელი იქნება ხალხის მტრების მიმართ.

მხურვალე, ხალხის მტრებისადმი ზიზღითა და სიძულვილით აღსავსე სიტყვებით გამოვიდნენ სტახანოველები ამხ. გალიბბაერი, შავიძე, გაბუნია, დევსურაშვილი და სხვები. აკრავდნენ რა სამარცხვინო ბოძზე სამშობლოს გამცემლებსა და მოღალატეებს, ისინი აცხადებდნენ — გათახსირებული ბანდიტებისათვის შეიძლება იყოს მხოლოდ ერთი განაჩენი — სასჯელის უმაღლესი ღონისძიება — დახვრეტა.

— „კიდევ უფრო მჭიდროდ დავირაზმებით ლენინ-სტალინის პარტიის და დიდი საყვარელი ბელადის ამხანაგ სტალინის ირგვლივ, — აცხადებენ მიღებულ რეზოლუციაში მიტინგის მონაწილენი.—კიდევ უფრო გავაძლიერებთ რევოლუციურ შეტევითს სიფხიზლეს, ბოლომდე დაუნდობლად ვამხელთ და აღმოვფხვრით კონტრრევოლუციური ტროცკისტულ - ფაშისტური და მემარჯვენე ნაბოლარების ყველა ნაშთს". (საქდესი).

○

ხალხის მტრებისადმი ღრმა აღშფოთებითა და სიძულვილით შეპყრობილნი თამბაქოს ფაბრიკის მუშები გაზეთებში გამოქვეყნებულ საბრალდებო დასკვნას მემარჯვენეთა სიღნაღის კონტრრევოლუციური ტერორისტული დივერსიულ - მავნებლური ორგანიზაციის — წითლიძის, ალავერდაშვილის და სხვ. საქმეზე. მუშაობის შემდეგ თბილისის თამბაქოს ფაბრიკის ორივე კორპუსში ერთდროულად გაიმართა მრავალრიცხოვანი მიტინგები.

ხალხის წყეული მტრებისადმი სიძულვილისა და ზიზღის გრძნობით ისმენდნენ თამბაქოს ფაბრიკის მუშები საბრალდებო დასკვნას.

ნათლად წარმოუდგათ მშრომელებს საზიზღარი ბანდიტების, ობერბანდიტ ტროცკისა და ბუხარინის ბანდოლარების საძაგელი ძირგამომთხრელი საქმიანობა.

მიტინგზე გაძოსულნი ერთხმად მოითხოვდნენ დაიხვრიტონ, გაცამტვერებულ იქნან ხალხის ვეროვანი მტრები, რომლებიც მიზნად ისახავდნენ საბჭოთა ხელისუფლებისა დამხობას საქართველოში, კაპიტალიზმის რესტავრაციას, შეიარაღებული აჯანყების ორგანიზაციას, აჯანყებულთა რაზმების შედგენის და საკ. კ. პ. (ბ) და მთავრობის ხელმძღვანელთა წინააღმდეგ ტერორის გზით.

— სიკვდილი ხალხის საზიზღარ მტრებს, — აცხადებენ მიღებულ რეზოლუციაში თამბაქოს ფაბრიკის მუშები.

ჩვენ მოვითხოვთ ბოსპობილ იქმას გათახსირებული ბანდიტები, აღიგავონ ისინი პირისაგან მიწისა.

კიდევ უფრო გაეაძლიერებთ ბოლშევიკურ სიფხიზლეს და ბოლომდე ამოვაგდებთ ყველა სოროდან ხალხის გაძვეცებულ მტრებს.

კიდევ უფრო მჭიდროდ დავრაზმავთ ჩვენს რიგებს ლენინ-სტალინის დიადი ბოლშევიკური პარტიისა და ხალხთა დიდი ბელადის ამხანაგ სტალინის ირგვლივ (საქდესი).

○

უდიდესი აღშფოთება გამოიწვია სამშობლოს საზიზღარ მოღალატეთა წინააღმდეგ ამხ. გრიგორიანის ინფორმაციამ მემარჯვენეთა სიღნაღის კონტრრევოლუციური ტერორისტული, დივერსიულ - მავნებლური ორგანიზაციის პროცესის შესახებ მეცხიერებათა აკადემიის საქართველოს ფილიალის პრეზიდიუმის, ინსტიტუტებისა და დაწესებულებების საერთო კრებაზე.

კრებაზე გამოსული მწავლულნი და მეცნიერი თანამშრომლები სამარცხვინო ბოძზე აკრავდნენ გამცემლებს და მოითხოვდნენ ხალხის უბოროტესი მტრების ა. წითლიძის, შ. ალავერდაშვილის და სხვ. შეუბრალებლად დასჯას. პროფ. ვ. ბერიძე, პროფ. გ. ახვლედიანი, პროფ. ლაპტერი, მეცნიერი მუშაკები ამხ. ცაგარელი, აბაკელია, ენუქიძე, მახარაძე, იმედაძე და სხვ. ერთსულოვნად მოითხოვდნენ დივერსანტთა ბანდის დახვრეტას.

○

ს. ორჯონიკიძის სახელობის მანქანათმშენებელი ქარხნის მუშათა, ინჟინერ-ტექნიკოს მუშაკთა და მოსამსახურეთა მრავალრიცხოვანი მიტინგი მიღებულ რეზოლუციაში მოითხოვს ხალხის უსაზიზღრესი მტრების დახვრეტას.

დეე, ნუ დაავიწყდებათ ხალხის მტრებს, რომ ვეროვან შესძლებს შეარყიოს ძლიერება სოციალისტური სახელმწიფოსი, რომელიც დღითიდღე იზრდება და მიდის ახალი გამარჯვებებისაკენ, — აცხადებენ მანქანათმშენებლები. (საქდესი).

მოითხოვენ მოღალატეთა დახვრეტას

სილნაღი, (ჩვენი სპეც. კორ.) სილნაღის რაიონის კოლმეურნეობებსა და წარმოება - დაწესებულებებში ფართოდ იხილავენ მავნებელთა საზიზღარ საქმიანობას, რომელიც გამომჟღავნდა პროცესზე. რაიონის მშრომელები აღშფოთებულნი არიან იმ საზიზღარი საქმიანობით, რომელსაც სჩადიოდნენ ხალხის მტრები, ფაშიზმის აგენტები წითლიძე, ალავერდაშვილი და მათი ბანდა.

წითელი ანაგის კოლმეურნეებმა თავის საერთო კრებაზე ერთსულოვნად მოითხოვეს საზიზღარ მოღალატეთა დახვრეტა.

კოლმეურნეთა საერთო კრებაზე მიღებულ რეზოლუციაში ნათქვამია: სამშობლოს მოღალატეებს, პირსისხლიანი ფაშიზმის აგენტებს, რომელთაც დაჰკარგეს მასების მხარის დაჭერის ყოველგვარი რწმენა და მიმართავდნენ ინდივიდუალურ ტერორს პარტიისა და მთავრობის ხელმძღვანელთა წინააღმდეგ, სურდათ დამხობა და კაპიტალიზმის აღდგენა. ეს გვლები ვერას დააკლებენ ჩვენი დიადი სამშობლოს ძლიერებას. ისინი გასრესილი იქნებიან ისევე, როგორც გასრესილ იქნენ საზიზღარნი ბ. მდივანი, მ. ტოროშელიძე და სხვები.

ასეთივეა საქმობის, ანგარიშ და საერთოდ მთელი რაიონის მშრომელთა ერთსულოვანი მოთხოვნა.

კ. გოგვიავა.

გავსრისოთ ქვეწარმავალნი

თბილისის ხორკკომბინატის მუშა-მოსამსახურეთა და ინჟინერ - ტექნიკოს მუშაკთა საერთო კრებამ, რომელშიც 450 კაცი იღებდა მონაწილეობას, მოისმინა ამხ. მამიკონიანის ინფორმაცია სიღნაღის რაიონში გამომჟღავნებულ მემარჯვენე კონტრრევოლუციონერ ტეროროისტ-დივერსანტ მავნებელთა პროცესის შესახებ.

ცნობამ ა. წითლიძის, შ. ალავერდაშვილის, კ. აბაშიძის, ი. სტეფანოვის, ს. ყუფარაშვილის, შ. შათირაშვილის და სხვა ქვეწარმავალთა მოქმედების შესახებ უდიდესი ზიზღი და აღშფოთება გამოიწვია.

— ეს საზიზღრები სცდილობდნენ მხეცური მეთოდებით გასწორებოდნენ ჩვენს ბედნიერ ხალხს, მაგრამ მუშათა კლასის დიქტატურის ფხიზელმა გუშაგმა — შინსახკომის ორგანოებმა ბოლო მოუღეს მათს შავბნელ საქმიანობას, თბილისის ხორკომბინატის მუშებმა და საერთოდ ყველა მუშამ საძაგელი მტრების საპასუხოდ უნდა იკისროს საწარმოო პროგრამის გადაჭარბებით შესრულება. სასამართლოს ორგანოებისაგან ჩვენ უნდა მოვითხოვოთ ფიზიკურად გაანადგურონ, გასრისონ ეს ქვეწარმავალნი, რომელნიც სცდილობდნენ კაპიტალიზმის რესტავრაციას,— გულისწყრომით ამბობდნენ კრებაზე სიტყვით გამოსული მუშები: ი. ელიაროვი, გ. მელიქოვი, ა. არუთინოვი, ა. მჭედლიშვილი, ა. გევონდოვი, ს. ლომთათიძე, ს. მირტიჩიანი, ა. ლიაშკო და სხვ.

კრების მიერ ერთხმად მიღებულ რეზოლუციაში ნათქვამია: „მივესალმებით შინსახკომის სახელოვან ორგანოებს, რომლებმაც დროზე გამოააშკარავეს ამ თავაშვებული ბროვის, სამშობლოს მოღალატეთა ბილწი საქმიანობა. საერთო კრება საქ. ს. ს. რ. უზენაეს სასამართლოს სპეციალური საკრებულოსაგან ერთსულოვნად მოითხოვს გაანადგუროს ეს ვერაგი ბანდიტები".

თბილხორკომბინატის მუშაკთა კოლექტივი დაპირებას იძლევა, რომ უფრო მტკიცედ შემჭიდროვდება ხალხთა საყვარელი ბელადის ამხანაგი სტალინის გარშემო და მისი პირველი დაძახებისთანავე, როგორც ერთი კაცი, დადგება საყვარელ და ბედნიერ სამშობლოს დასაცავად.

ხალხის მტრების მოქმედებათა საპასუხოდ ისინი კიდევ უფრო გააძახვილებენ რევოლუციურ შემტევ სიფხიზლეს და საბოლოოდ აღმოფხვრიან მტრის ნაშთებს.

○

ფეხსაცმლის ახალი ფაბრიკის ჰირველი ცვლის მუშათა საერთო კრებას, რომელშიც მოისმინა ინფორმაცია სიღნაღის რაიონში მოკალათებული მემარჯვენე კონტრრევოლუციონერ - ტეროროისტ - დივერსანტ მავნებელთა გასამართლების შესახებ, ორი ათასზე მეტი კაცი დაესწრო. კრებაზე სიტყვით გამოვიდა 27 კაცი.

საერთო კრების მიერ ერთხმად მიღებულ რეზოლუციაში ნათქვამია: „აღშფოთებითა და ზიზღით ვიხსენებთ საზიზღარ, ბილწ არამზადებს, რომელნიც სცდილობდნენ ფეხქვეშ გაეთელათ გამარჯვებული სოციალისტური სოფლის მეურნეობა და აღედგინათ ჩვენს ქვეყანაში სამუდამოდ დამარხული კაპიტალიზმი.

გარეწრები: გ. მგალობლიშვილი, ჰ. აღნიაშვილი, შ. მათიკაშვილი და მათი აგენტურა სიღნაღის რაიონში მიისწრაფოდნენ საქართველოს კოლმეურნეებსა და ყველა მშრომელებში გამოეწვიათ უკმაყოფილება, ჩაეფუშათ პარტიის საკოლმეურნეო პოლიტიკა, გაენადგურებინათ საკოლმეურნეო საქონელი და სატრაქტორო პარკი.

ნაძრალები აღნიაშვილი და მისი სამგზის საზიზღარი ბანდა თავის აგენტებს — უსინდისო არამზადებს პირდაპირ დავალებას აძლევდნენ მოეკლათ პარტიისა და მთავრობის ხელმძღვანელები და საქართველოს ბოლშევიკების საყვარელი მეთაური, ქართველი ხალხის საყვარელი შვილი ლავრენტი ბერია. მაგრამ სახელოვანმა შინსახკომის ორგანოებმა დროზე შეაჩერეს ამ ბოროტმოქმედთა, სისხლის სამართლის დამწაშავეთა შავი საქმიანობა. ჩვენი მოთხოვნაა: ფიზიკურად მოესპოთ ეს გაიძვერები, რომელთაც თავიანთი ბილწი თათები ასწიეს ჩვენი რევოლუციის, სოციალისტური სამშობლოს, პარტიისა და მთავრობის ხელმძღვანელების წინააღმდეგ".

○

ნავთლულის რკინიგზის ჯვანძზე უველა წარმოებაში გაიმართა კრებები მემარჯვენე კონტრრევოლუციონერ ტეროროისტ - დივერსანტ - მავნებელთა პროცესთან დაკავშირებით.

მსროლელთა მე-4 რაზმის კრებაზე გამოსულმა ამხანაგებმა მოითხოვეს ხალხის მტრების ა. წითლიძის, შ. ალავერდაშვილის, კ. აბაშიძის და სხვების ფიზიკურად განადგურება.

რკინიგზელები ერთხმად აღნიშნავდნენ, რომ მავნებელთა ხროვის საპასუხოდ საჭიროა უფრო გავამახვილოთ ბოლშევიკური სიფხიზლე. უფრო მტკიცედ დავიცვათ რკინიგზის ტრანსპორტი მავნებელ - დივერსანტთა ნარჩენებისაგან.

ნავთლულის საქონლის სადგურში გამართულ კრებაზე გამოსულმა მუშებმა მეკონტროშვილმა, შარაშენიძემ, ბაჯიევმა, ჯანეზაშვილმა და სხვ. ხიზი გამოსთქვეს დივერსანტთა მიმართ და მოითხოვეს მათი დასჯა უმაღლესი სასჯელით.

ვჩ-5-ის მუშა - მოსამსახურეთა საერთო კრების მონაწილეებმა იკისრეს ვალდებულება უფრო მეტი ენერგიით იბრძოლონ საწარმოო გეგმის გადაჭარბებით შესრულებისათვის.

ასეთივე კრებები შესდგა სადგურთლულის ყველა ცვლაში, პჩე—7-ში და სხვ.

ყველა კრებაზე მუშა - მოსამსახურეები და ინჟინერ - ტექნიკოსთა პერსონალი ერთხმად მოითხოვდნენ, რომ საბჭოთა სასამართლომ გადამჭრელი ზომები მიიღოს ამ არამზადათა წინააღმდეგ, მოსპოს, გაანადგუროს ისინი ფიზიკურად.

ვ. გოგეშვილი

პარტიაში მიღების შესახებ *)

ათ თვეზე მეტი გავიდა მას აქეთ, რაც გამოქვეყნდა საკ. კ. პ. (ბ) ც. კ-ის დადგენილება „საკ. კომ. პარტიაში (ბ) ახალ წევრთა მიღების გახანგრძლივების შესახებ". ვადა მცირე არ არის იმისათვის, რომ შეგვეჯამოთ და შეგვაფასოთ პარტიაში მიღების შრივ გაწეული მუშაობის პირველი შედეგები.

როგორია პარტიაში მიღების შრივ თბილისის ორგანიზაციის მუშაობის შედეგები?

უდავოა ის ფაქტი, რომ თბილისის პარტორგანიზაციამ გამოიტანა საჭირო დასკვნები პარტდოკუმენტების შემოწმებისა და გამოცვლიდან და ახალ წევრთა მიღებას აწარმოებს პარტიის წესდებასა და პარტიაში მიღების განახლების საკითხზე საკ. კ. პ. (ბ) ც. კ-ის მითითებებთან ზუსტად შეფარდებით.

1936 წლის 1 ნოემბრიდან 1937 წლის 10 აგვისტომდე თბილისის კომიტეტმა პარტიის კანდიდატებად შიიღო 150 კაცი და პარტიის წევრებად — 143. ამავე პერიოდის განმავლობაში საქართველოს კ.პ. (ბ) თბილისის ორგანიზაციის რაიკომებმა კანდიდატებად მიიღეს 264 კაცი და წევრებად — 295.

რა დასკვნები უნდა გამოვიყვანოთ ამ მონაცემებიდან?

9 ნახევარ თვის განმავლობაში პარტიის კანდიდატებად მიიღების რაოდენობრივი შედეგები თბილისის კომიტეტში და თვით რაიკომებშიც (სადაც რამდენადმე მეტია მიღებული) უნდა ჩაითვალოს აშკარად **არასაკმარისად**, ხოლო ორჯონიკიძის რაიონში (სადაც თბილისის კომიტეტის მიერ მიღებულია 15 კაცი, ხოლო რაიკომის მიერ —37) და რკინიგზის პარტორგანიზაციებში — **არადამაკმაყოფილებლად**.

რკინიგზელებიდან თბილისის კომიტეტმა მიიღო სულ 8 კაცი, რაკომებმა — 17 კაცი, ამასთან სტალინის სახელობის სარემონტო ქარხანაში (4.318 მუშა-მოსამსახურე) მიღებულია ერთი კანდიდატი, ლენინის რაიკომმა მიიღო 5 კაცი, სარკინიგზო დეპოში (სადაც 928 მუშა-მოსამსახურეა) არ მიუღიათ არცერთი, თბილისის **საბაგრო** და საძგზავრო სადგურებზე, ისევე როგორც რკინიგზის ტრანსპორტის ბევრ სხვა პირველად პარტორგანიზაციაში, კანდიდატად არ მიუღიათ არცერთი კაცი. შესადარებლად საჭიროა აღინიშნოს, რომ ორჯონიკიძის სახელობის ქარხანაში, სადაც სულ 300 მუშა-მოსამსახურეა, კანდიდატებად მიღებულია 6 კაცი.

ცხადია, რომ რკინიგზის ტრანსპორტზე პარტიაში მიღების საკითხებში ძლიერ იგრძნობა ხალხის მტრის ჟორჟოლაძის ანტიპარტიული, მოღალატური მუშაობა. მაგრამ არ შეიძლება არ აღინიშნოს პარტიაში მიღების შრივ რაიპოლიტგანყოფილების უფროსის ამხ. კიზირიას სოსტი მუშაობაც და ჯერ კიდევ მაინც არასაკმაო კავშირი და დახმარება რკინიგზის პარტორგანიზაციების მიმართ ლენინის რაიკომისა და 26 კომისრის რაიკომის მხრივ.

მიღების მხრივ სრულიად არადამაკმაყოფილებელი მდგომარეობაა მშენებლობათა **და საშენი** მასალების საწარმოთა პარტორგანიზაციებში (ავტორის ჭარხნები); თბილისის კომიტეტის მიერ პარტიაში მიღებულია მხოლოდ ორი მშენებელი მუშა (სათანადოდ რაიკომების მიერ რ კაცი), რაც აშკარად არ შეესაბამება ქ. თბილისის მუშათა კლასს შორის მშენებელ მუშათა ხვედრითს წონას.

ამ პერიოდის განმავლობაში მარტო კიროვის რაიკომმა მიიღო პარტიაში 3 კოოპერირებული შინაწარეწველი, დანარჩენ რაიკომებს არ მიუღიათ არცერთი.

სრულიად შეუწყნარებელია ის მოვლენა, რომ პოლიგრაფმრეწველობის საწარმოებში სრულებით არ მიმდინარეობს მუშაობა პარტიის კანდიდატებად მიღების მხრივ.

პოლიგრაფმრეწველობაში ამჟამად მცირე არ არის მოწინავე მუშათა ახალი, საბჭოთა ხელისუფლების ერთგული ფენა. მაგრამ ისეთ საწარმოებში, როგორიცაა „კომუნისტის", პარტგამომცემლობის, „ფედერაციის" სტამბები, პარტიაში მიღება თითქმის არ ყოფილა. პოლიგრაფკომბინატში მიღებულია ერთი კაცი, როდესაც იქ სტახანოველია 119, კომკავშირელი — 69, თახმაგრძნობი — 8 და უპარტიო აქტივი — 40 კაცი.

საანგარიშო პერიოდში კანდიდატებად მიღებულია 12 ინჟინერი (ცუდი არ არის), 3 პედაგოგი, ერთი ექიმი (ო. კლიმიაშვილი — კალინინის სახ. ქარხნის ჯანპუნქტის გამგე), ერთი მეცნიერი მუშაკი (პროფ. ხომიზურაშვილი) და ხელოვნების არცერთი მუშაკი.

ფაქტები მოწმობენ, რომ სუსტია პარტიაში ჩაბმა საუკეთესო ადამიანების საბჭოთა ინტელიგენციიდან.

მიღების შესახებ უფრო სრული სურათი რომ მიეცეთოთ, მოვიყვანოთ შეჯამებული ცნობები თბილისის ორგანიზაციიდან. თბილისის 631 პირველადი პარტორგანიზაციიდან დღემდის 290 პირველადს პარტორგანიზაციათა 45,9 პროც.) **არ შესულა არცერთი განცხადება პარტიაში მიღების შესახებ.**

ცალკე პირველადი პარტორგანიზაციების რაოდენობა, რომლებშიც არ შეუტანიათ განცხადებები პარტიაში **კანდიდატებად მიღების შესახებ,** უდრის 373-ს (უველა პირველადი პარტორგანიზაციის 59 პროცენტი), ამასთან 258 ორგანიზაციიდან, რომლებშიც შეტანილია განცხადებები პარტიის კანდიდატებად მიღების შესახებ, განცხადებები დღემდე განხილული არ არის 83 პირველადს პარტორგანიზაციაში, ე. ი. თბილისის ორგანიზაციაში პარტიის კანდიდატებად მიღება ფაქტიურად არ ყოფილა 456 პირველადს პარტორგანიზაციაში (უველა პირველადი პარტორგანიზაციების 70,7 პროც.)

სულ პირველადს პარტორგანიზაციებში მიცემული იყო 817 განცხადება კანდიდატებად მიღების შესახებ, მიღებულია 417 კაცი და უარი ეთქვა 56 კაცს; რაიკომებში შეტანილ იქნა 346 განცხადება, მიღებულია 264 და უარი ეთქვა 35-ს; თბილისის კომიტეტში შეტანილია 201 განცხადება, მიღებულია 150, უარი ეთქვა — 7-ს. მხედველობაში უნდა ვიქონიოთ, რომ ჩვენ გვაქვს 214 პირველადი პარტორგანიზაცია, სადაც არის პარტკომები, ე. ი. შედარებით მრავალრიცხოვანი ორგანიზაციები, სადაც პარტიული მუშაობა, მიღების დარგში მუშაობა უკეთ უნდა იქნას დაყენებული და ეს შესაძლებელიც არის. მაგრამ ცოტა როდია ისეთი პირველადი პარტორგანიზაციები, სადაც არის პარტკომები, მაგრამ პარტიაში მიღება არ ყოფილა.

არ მოუღიათ არცერთი კანდიდატი შემდეგ საწარმოთა: საკონდიტრო ფაბრიკის, ბამბის ფაბრიკის, ქიმკომბინატის, არტელ „მკერავთა კომუნის" პარტორგანიზაციებში და მიღებულია თითო კაცი კამოს სახ. ქარხანაში და მკერავ № 6-ში (კიროვის რაიონი).

ორჯონიკიძის რაიონში რაიკომმა მიღების მხრივ ძირითადი ყურადღება დაუთმო აბრეშუმსაქსოვი ფაბრიკის, სახუნების, შინსახკომის, მარქსენგელს-ლენინის ინსტიტუტის პარტორგანიზაციებს და მხედველობიდან გაუშვა ისეთი საწარმოები, სადაც მუშათა რაოდენობა საშუალოა ან მცირე. პარტიის კანდიდატებად მიღების შესახებ რაიკომში განცხადებანი არ შესულა 19 საწარმოო და საარმშენებლო ორგანიზაციაში, მათ შორის № 1 საარმშენებლო ქარხანაში, საჭართველოს მთავრობის სასახლის მშენებლობაზე, ზრამჰესის ავტომაზაში, ოთხსაფე აგურის ქარხანაში, ლიქიორის ქარხანაში, თავსაბურავების ფაბრიკაში, ავტომატურ სატელეფონო სადგურში, შინსახკომის სტამბაში, საკონდიტრო ფაბრიკაში და სხვ.

სტალინის რაიონში განცხადებები არ შესულა: კუიბიშევის სახ. ქარხანაში, № 2 საარმშენებლო ქარხანაში, თბილმშენის მექანიკურ სახელოსნოში, ლიმონათის ქარხანაში, № 2 პურის საცხობში, ფაიერის ქარხანაში. სტალინის რაიონში 8 საარმშენებლო საწარმოა (სატრანსპორტო + რამდენიმე მსხვილი გარაჟი), 15 სარეწაო არტელი, ჯანსახკომის 7 დიდი დაწესებულება (საავადმყოფოები, კლინიკები) და არცერთ მათგანში არ ყოფილა პარტიის წევრებად მიღება.

26-ის სახ. რაიონში მიღება არ ყოფილა 54 პირველადს პარტორგანიზაციაში, მათ შორის ქალალდის ფაბრიკაში, ქვისსაჭრელ ფაბრიკაში და სხვ.

ლენინის რაიონში მიღების მხრივ მუშაობა არადამაკმაყოფილებლად სწარმოებს რკინიგზის ტრან

Ծրագրային ելույթ Ստալինի ընկեր Ժդանովի ընտրական ճառի մասին

Ժդանովի ընտրական ճառը ամբողջ Խորհրդային Միության ընտրողների համար ծրագրային ելույթ է

Ընկեր Ստալինի ուղղությունը՝ ամենաճիշտ ուղղությունը

Ընկեր Ժդանովի ընտրական ճառի մասին

**Ընկեր Ժդանովի ընտրական ճառ