პროლეტარებო ყველა ქვეყნისა, შეერთდით!

კომუნისტი

საქ. კ.პ.(ბ) ცენტრალური კომიტეტის, თბილისის კ-ის და ცაკის ორგანო

ფასი 10 კაპ.

შაბათი
28
აგვისტო
1937 წ.
№ 196 (4997)

დღეს გაზეთში:

— სასოფლო საბჭოს საპასუხისმგებლო ამოცანები („პრავდის" 27/VIII მოწინავე)
— მემარჯვენეთა სიღნაღის კონტრრევოლუციონერ ორგანიზაციის პროცესი.
— ვ. გოგებაშვილი პარტიაში მიღების შესახებ (შელეტონი, გაგრძელება).
— თვითმფრინავ „ნ—209"-ის ძებნა
— ირანის საგარეო საქმეთა მინისტრი მოსკოვში
— ხალხის მტრები სასამართლოს წინაშე
— შანხაის გმირული დაცვა
— ნანკინის ბომბარდირება
— გერმანია მხარს უჭერს იაპონიას ჩინეთის წინააღმდეგ
— იაპონიის გეგმები შიდა მონღოლეთში
— ესპანეთის ფრონტებზე
— ინგლისის პროტესტი ფრანკოს წინააღმდეგ.

სასოფლო საბჭოს საპასუხისმგებლო ამოცანები

სსრ კავშირის ცაკის IV სესიაზე აღნიშნული იყო სასოფლო საბჭოების მუშაობის უდიდესი ხარვეზები. ბევრი სასოფლო საბჭო გადაიქცა ფულადი და ნატურალური გადასახადების აკრეფად, მუშაობის ყველა დანარჩენი დარგი კი მათ მიივიწყეს. ამით არარად იქცეოდა საბჭოების როგორც პოლიტიკური ხელმძღვანელების როლი. საბჭოები შეადგენენ სსრ კავშირის პოლიტიკური საფუძველს. დიდი ოქტომბრის სოციალისტური რევოლუციის ამ უძნელესი ნაყოფიერი და მრავალფეროვანი საქმიანობა მოსახლეობაში.

ორი თვე გავიდა, მაგრამ გარდაქმნაზე ლაპარაკს ბევრი სასოფლო საბჭო ჯერ კიდევ არ გასცილებია. ეს შეეხება, მაგალითად, ყირგიზის ოლქის, ხაბაროვსკის რაიონის, ციბიაინსკის სასოფლო საბჭოს. რამდენი სიტყვა წარმოითქვა აქ გარდაქმნაზე, ამოძრავებისადმი ყურადღებაზე და სხვ. ხოლო როგორ გამოიყურება ყოველივე ეს სინამდვილეში? აი პატარა, მაგრამ დამახასიათებელი ფაქტი. სწარმოებს მოსავლის აღება. ბაქოს 26 კომისრის სახელობის კოლმეურნეობას აუცილებლად ესაჭიროება სალეწი მანქანა. მეზობელი საბჭოთა მეურნეობა, როშელიც 7 კილომეტრითაა დაშორებული კოლმეურნეობისაგან. მზად არის დაეხმაროს. მაგრამ... საბჭოთა მეურნეობასა და კოლმეურნეობას შორის ჩადგა მდინარე სეიმი. ხიდი მდინარეზე ნახევრად დანგრეულია. სალეწი მანქანის მისატანად კოლმეურნეობაში საჭიროა 70 კილომეტრის შემოვლა!..

ლებიაჟენსკის სასოფლო საბჭოს კი ისე მოაქვს თავი, თითქოს ეს მას არ ეხება. მას არც ის ენაღვლება, თუ კლუბს ბოჭლომი ადევს და კლუბის გამგე მუდამ მთვრალია, მას არ აწუხებს არც გაბინძურებული ბინები და არც ბევრი სხვა რამ.

ბევრმა სასოფლო საბჭომ დღესაც არ იცის კარგად, თუ რა უნდა აკეთოს. ამავე დროს კი სასოფლო საბჭოების წინაშე სდგას უდიდესი ამოცანები, პირველ, კულტურული და პოლიტიკური აძოცანები.

ჩვენი თვალუწვდენელი ქვეყნის მინდვრებზე საუცხოო მოსავალი მწიფდება. კოლმეურნეთა და კოლმეურნე-ქალთა, საბჭოთა მეურნეობების მუშათა და მუშა-ქალთა შრომით მოვიდა ეს მოსავალი, რომელიც დიდი ხანია არ ყოფილა. იგი უზრუნველჰყოფს სოციალიზმის მშენებლობის ახალ წარმატებებს ქალაქად და სოფლად, მას მოაქვს კოლმეურნეთა შეძლებულობის ახალი ზრდა. განა შეიძლება იყოს უფრო მნიშვნელოვანი სამეურნეო ამოცანა, ვიდრე შესანიშნავი მოსავლის დროული, სრული და კეთილხარისხოვანი აღება? ბევრი სასოფლო საბჭო მოსავლის აღების ხელმძღვანელობისაგან განზე გადგა და ეს საქმე მთლიანად კოლმეურნეობათა გამგეობებს დაუთმო. ეს არ არის სწორი. საბჭოები — ეს სახელმწიფო ხელისუფლების ორგანოებია, რომლებიც ვალდებული არიან უხელმძღვანელონ სამეურნეო ცხოვრებას თავის ტერიტორიაზე.

მტრის ოინები ამჟამად იქითკენ არის მიმართული, რომ შემცირდეს მაღალი მოსავლის შედეგები. დროა ვიცოდეთ, რომ უმოქმედო კომბაინი ან ცუდად შეკეთებული მანქანა ყოველთვის მხოლოდ ტექნიკური მოუწესრიგებლობის ან შემთხვევითი შეცდომების შედეგი როდია. უფრო ხშირად — ეს არის ჩვენი მტრების ოინების შედეგი. მოსავლის აღება, პურის დამზადებათა გეგმის შესრულება, პურის გატანა მტს-ების ნამუშევრის ანაზღაურების ანგარიშში. ავანსების გაცემა და საკოლმეურნეო შემოსავლის განაწილება — ყოველივე ამის ხელმძღვანელობისაგან სასოფლო საბჭოები არავის გაუნთავისუფლებია.

სასოფლო საბჭოების ბევრი თავმჯდომარე მზად არის საათობით ილაპარაკოს თავის მთავარ ამოცანაზე — კულტურულ - მასობრივ მუშაობაზე სოფლად. შემოწმების დროს კი ირკვევა, რომ მათ მეტად ბუნდოვანი წარმოდგენა აქვთ ამ მუშაობის შინაარსზე. ბევრს ივიწყებული აქვს როგორც დაუსრულებელი კრებები და სხდომები უთვალავი მოხსენებებითა და სიტყვებით. ასეთი აზრი წარმოშობილა პრესის ზოგიერთი ორგანოების გადაჭარბებული ლაყბობით, რომლებიც ყოველ ნაბიჯზე გაჰყვირიან კულტურულ - მასობრივ მუშაობაზე და მის შინაარსს კი არ ასახელებენ.

სოფლის კულტურული ზრდა დიდია. კოლმეურნეთა და კოლმეურნე-ქალთა კულტურული მოთხოვნები სავსებით კონკრეტულია. ისინი გაძლიერებენ ყოველგვარ ფუჭ ლაყბობას კულტურულ - მასობრივ მუშაობაზე საუბრობენ. კოლმეურნეებს და კოლმეურნე-ქალებს სურთ ჰქონდეთ კარგი ჯოხ-სამკითხველო ან საკოლმეურნეო კლუბი. ისინი მოითხოვენ კარგ სკოლას, სადაც მათ შვილები ისწავლიან. ისინი დაჟინებით მოითხოვენ, რათა სამედიცინო მომსახურება ჯეროვნად მოგვარდეს, რათა გაზეთებს, ჟურნალებსა და წიგნებს დროზე დებულობდნენ, რათა რადიო და კინო ემსახურებოდეს ძათს კულტურულ და პოლიტიკურ ზრდას, რათა კოოპერაციის მაღაზიებში იყოს ნაირნაირი საქონელი.

შეიძლება კიდევ ათობით ჩამოვთვალოთ ასეთი მოთხოვნები და სურვილები. მათი განხორციელება შეადგენს სწორედ კულტურულ-მასობრივი მუშაობის ამოცანას, რისთვისაც სრული პასუხისმგებლობა ეკისრება სასოფლო საბჭოს.

ჩვენი ქვეყანა უზენაესი საბჭოს არჩევნების წინ იმყოფება. კონსტიტუციის პროპაგანდა, ახალი საარჩევნო კანონის პროპაგანდა სასოფლო საბჭოს გამოცდაა. ბრძოლის მაღალუნარიანობა. ჩინეთის ჯარები გადამწყვეტ წინააღმდეგობას უწევენ იაპონიის ცდებს გადმოსხან დესანტი. დღეისათვის მდგომარეობა ისეთია, რომ იაპონიის დამხმარე ძალების ნაწილმა მოასწრო გადასხმა ჩუნმინის კუნძულზე. უცხოეთის წრეების ცნობით, იაპონიის ჯარების ნაწილი ჯაგზავნა შანხაის სამხრეთით, ჩეკიანის პროვინციის სანაპიროზე გადასასხმელად. ჩინეთის შტაბის ცნობით, ჯერ კიდევ 23 აგვისტოს არტილერიის ცეცხლისა და საჰაერო ბომბარდირების დახმარებით იაპონიის ჯარებმა თავიანთი დესანტები გადასხეს უსუნის რაიონის 4 პუნქტში. დესანტი 600-ზე მეტი კაცის შემადგენლობით გადასხეს სიაოჩუანშის ახლოს და მან წინ წაიწია პატარა ქალაქ ლოდიანამდე. ახლა გაფთრებული ბრძოლები სწარმოებს ამ ქალაქის გარშემო. ქალაქში დიდი ხანძარია.

იაპონიის მეორე დესანტი 1.500-ზე მეტი კაცის შემადგენლობით გადასხეს სიძილინში. გააფთრებული ბრძოლის შემდეგ დესანტი გაძევებული იქნა, მაგრამ შემდეგ იაპონიის 1.000-ზე მეტი ჯარისკაცი კვლავ გამოჩნდა ამ რაიონში. იაპონელების ცდა, რათა დაახლოებით 1000 კაცი გადაესხათ ვანცაობანში ერთი დღეღამის შემდეგ აღკვეთილი იქნა. 4 საათიანი ბრძოლის შემდეგ 3000-ზე მეტი იაპონელი გადასხეს ჩანხუაბანში.

როგორც დღეს იაპონიის პრესა იუწყება, იაპონიის ჯარის ნაწილებს სასტიკ წინააღმდეგობას უწევენ ჩინეთის ჯარის ნაწილები შანხაის ფრონტზე. ამ ცნობების მიხედვით, ჩინეთის ჯარების სარდლობამ უკვე გადაისროლა საგრძნობი დამხმარე ძალები შანხაის ფრონტის საშიშ უბეჭდრში. 24 აგვისტოს იაპონიის დესანტმა დაიწყო იერიში ჩინეთის მუნიციპალიტეტის მიმართულებით. იერიში მოგერიებულ იქნა. იაპონიის ჯარებმა მაინც მოასწრეს გამაგრება ამ მიმართულებით. უცხოელ წრეებიდან მიღებული ცნობებით, დესანტი ათასზე მეტი კაცის შემადგენლობით გადმოსხეს ზღვიდან, პუტუნის აღმოსავლეთ მხრიდან, 20 კილომეტრზე შანხაის აღმოსავლეთით.

ჩაპეისა და ხონკიუს რაიონების ფრონტებზე დიდი ცვლილება არ მომხდარა. ხონკიუს რაიონის რამდენიმე ადგილას კვლავ ხანძარია. ჩინეთის თვითმფრინავებმა დღეს ყუმბარები დაუშინეს იაპონიის პოზიციებს იმ რაიონებში, სადაც იაპონიის ჯარები იქნენ გადასხმული.

ტოკიო, 26 აგვისტო (საქდესი). იაპონიის გაზეთები იუწყებიან, რომ შანხაის ფრონტზე ბრძოლების სიმძიმის ცენტრი გადატანილია იმ სექტორებში, რომლებიც უშუალოდ იაპონიის დესანტს ლოძინის რაიონში (შანხაის ჩრდილოეთით). დომეი ცუსინის სააგენტოს შანხაელი კორესპონდენტი ამტკიცებს, რომ 25 აგვისტოს იაპონიის საზღვაო და საჰაერო ძალების მიერ ბომბარდირებით სავსებით მოსპობილია ჩინეთის ჯარების ყველა სტრატეგიული პოზიცია ლოძინის რაიონში. საზღვაო სამინისტროს კომუნიკე ამტკიცებს, რომ 25 აგვისტოს შანხაიზე ჩამოგდებულ იქნა ჩინეთის 3 თვითმფრინავი.

ინგლისის ელჩის დაჭრა ჩინეთში

ლონდონი, 26 აგვისტო (საქდესი). როგორც ბრიტანეთ იუნაიტედ პრესის შანხაელი კორესპონდენტი გადმოგვცემს, ინგლისის ელჩი ჩინეთში ჰიუჯესენს, როდესაც იგი ნანკინიდან ავტომობილით შანხაისაკენ მიდიოდა, ტყვიამფრქვევი დაუშინა იაპონის თვითმფრინავ - ყუმბარატყორცნმა, რომელმაც აგრეთვე ყუმბარებიც გადმოჰყარა.

ჰიუჯესენი მუცელში დაიჭრა.

რეიტერის სააგენტოს შანხაელი კორესპონდენტი იუწყება, რომ ჰიუჯესენი სერიოზულად არის დაჭრილი და მთავსებულია შანხაის საავადმყოფოში.

ჰიუჯესენთან ერთად ავტომობილში იჯდა ინგლისის სამხედრო ატაშე პოლკოვნიკი ლოვატ ფრეიზერი.

ლონდონი, 26 აგვისტო (საქდესი). რეიტერის სააგენტო იუწყება:

„ინგლისის საგარეო საქმეთა სამინისტრომ მიიღო ოფიციალური ცნობა, რომ იაპონიის მფრინავებმა დაუშინეს ინგლისის ელჩი ჩინეთში. ამის გამო იაპონიის ხელისუფლების წარმომადგენელმა შანხაიში ინახულა ბრიტანეთის კონსულის მოვალეობის შემსრულებელი და მწუხარება გამოსთქვა მომხდარი შემთხვევის გამო, რაც ლონდონში დადებით ფაქტათ მიაჩნიათ".

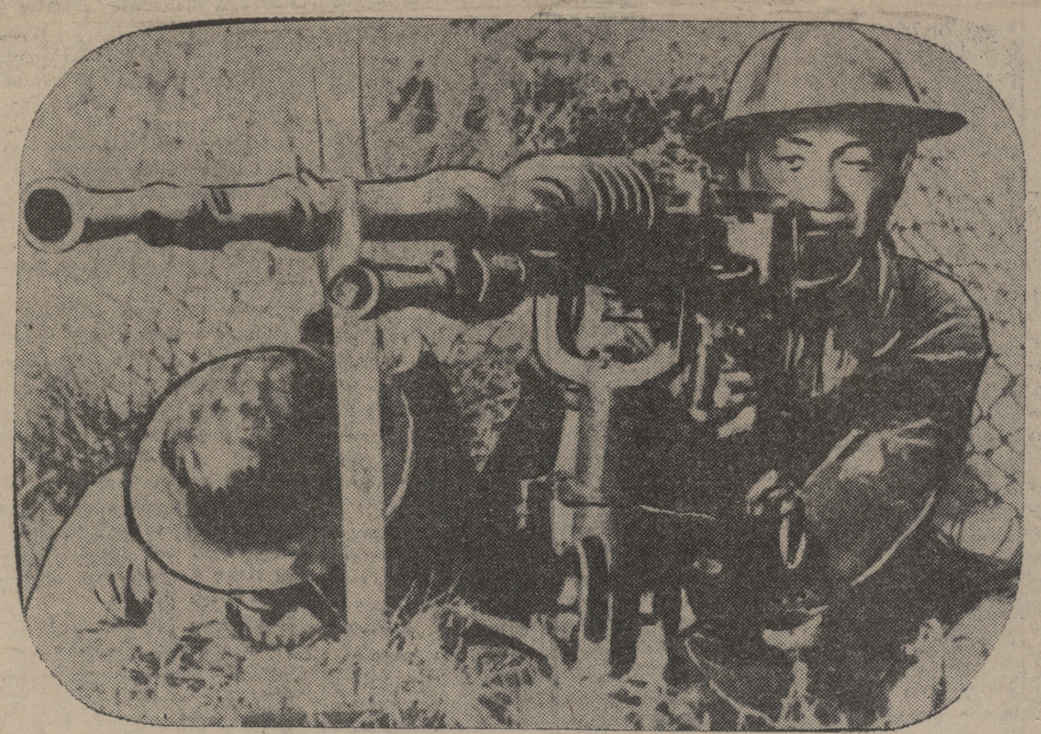

საომარი მოქმედებანი ჩრდილოეთ ჩინეთში. ხურათზე: ჩინელთა სატყვიამფრ ქვეით პოსტი ხანკოუში.

„სოიუზფოტო".

ნანკინის ბომბარდირება

ტოკიო, 25 აგვისტო (საქდესი). საზღვაო სამინისტრო იუწყება, რომ გუშინ 24 აგვისტოს იაპონიის საზღვაო ავიაციამ მერვეჯერ დაუშინა ყუმბარები ნანკინს.

იაპონიის გეგმები შიდა მონღოლეთში

ლონდონი, 26 აგვისტო (ტელეფონით „იზვესტიის" საკ. კორესპონდენტისაგან). (საქდესი). იაპონიის წყაროები ამტკიცებენ, რომ იაპონელებს შეუერთდა შიდა მონღოლეთის 20 ათასი ჯარი. დღეს საღამოს ლონდონს მიღებულ ჟურნალში აღნიშნულია: იაპონელები აცხადებენ, რომ მათ განზრახული აქვთ მხარი დაუჭირონ ამ მოძრაობას შიდა მონღოლეთში და შექმნან იქ დამოუკიდებელი სახელმწიფო, რომელსაც დაერქმევა „მონგუგო".

გერმანია მხარს უჭერს იაპონიას ჩინეთის წინააღმდეგ ომში

ტოკიო, 25 აგვისტო (საქდესი). გაზეთი „ასახი" სწერს, რომ „გერმანია-იაპონიის შეთანხმების სულისკვეთების სრულ შესაბამისად გერმანიის ოფიციალურმა წრეებმა კატეგორიულად უარი განაცხადეს წინანდელ ნეიტრალიტეტზე ჩინეთის კონფლიქტში და სავსებით უჭერს მხარს იაპონიის პოლიტიკას ჩინეთის მიმართ. გერმანიის ოფიციალურ წრეებს, სწერს შემდეგ „ასახი", „შეუნივრად ესმით, რომ იაპონიის განზრახვა თავის კონტროლს დაუშორჩილოს მანჯოუ-გოს მოსაზღვრე ჩრდილო ჩინეთის პროვინციები, ნაკარნახევია სურვილით დაცულ იქნას მანჯოუ-გო ბოლშევიზმის შესაძლებელი შემოსევისაგან".

იაპონიის პოლიტიკას, აღნიშნავენ გერმანიის ოფიციალური წრეები, საბოლოო მიზნად აქვს დასახული „ჩინეთის თანამშრომლობის უზრუნველყოფა იაპონიის ბრძოლაში ბოლშევიზმის წინააღმდეგ".

დომეი ცუსინის სააგენტოს ბერლინელი კორესპონდენტი იუწყება: „იაპონიის წრეები ბერლინში უდიდესი კმაყოფილებით აღნიშნავენ, რომ გერმანიის მთელმა პრესამ ჩინეთის კონფლიქტში იაპონიის პოზიციის სრული გაგება გამოიჩინა".

თვითმფრინავ „ნ-209"-ის საძებნელად

მოსკოვი, 27 აგვისტო (საქდესი) თვითმფრინავ „ნ-209"-დან მიღებული უკანასკნელი რადიოგრამის დღიდან გავიდა ორი კვირა. ამ ხნის განმავლობაში მოსკოვ — ჩრდილო ამერიკის მარშრუტით გადაფრენათა მომწყობმა მთავრობის კომისიამ ჩაატარა დიდი მუშაობა დასახსნელ საშუალებათა მობილიზაციისათვის.

ძირითად რაზმს შეადგენს ამხ. შველიოვის ექსპედიცია ოთხი დიდი თვითმფრინავ „ანტ-6"-ის შემადგენლობით.

სამი მათგანი — „ნ-170" საბჭოთა კავშირის გმირის ამხ. ვოდოპიანობისა „ნ-171" საბჭოთა კავშირის გმირის ამხ. მოლოკოვისა და „ნ-172" საბჭოთა კავშირის გმირის ამხ. ალექსეევისა ჩაფრინდნენ ამდერმაში და პირველი ამინდისთანავე გაფრინდებიან რუდოლფის კუნძულზე. საბჭოთა კავშირის გმირი ამხ. მაზურუკი და შფრინავი ამხ. კოზლოვი მზად არიან გაფრინდნენ მეოთხე თვითმფრინავ „ანტ-6"-ით. ისინი რუდოლფის კუნძულზე მოელიან საბჭოთა კავშირის გმირის ამხ. შეველიოვის საჰაერო ექსპედიციას.

საბჭოთა კავშირის გმირები ამხ. გოლოვინი და სლეპნევი მფრინავი ნავით „ნ-206"-ით ჩაფრინდნენ სოფელ სამაროში ობისთან. მათი თვითმფრინავი ჯერ დანიშნულია სამარაგო თვითმფრინავად. მფრინავი ამხ. გრაციანსკი მფრინავი ნავით „ნ-207"-ით კოუევნიკოვის ბუხტიდან ნორდვიკის მახლობლად, უკანასკნელი ცნობებით, გაფრინდა მდინარე ოლენეკში, სადაც მას სხვა თვითმფრინავებით ჩაუტანეს საწვავი მასალა.

ყინულისმჭრელ „კრასინზე", რომელიც ალიაკაში ჩავიდა ჩუკოტის ნახევარკუნძულის ნაპირებიდან, ამჟამად მფრინავთა რაზმი მფრინავი ამხ. კამენსკის მეთაურობით. „კრასინზე" ამყოფება ორი თვით მფრინავი „პ-5" და ორი დამხმარე „უ-2". წითელსროშოვანი ყინულისმჭრელი „კრასინი" 27 აგვისტოს მოუახლოვდა ბაროუს კონცხს, სადაც ახდენს ბენზინის გადმოტვირთვას.

მფრინავი ამხ. ზადკოვი ჰიდრომეტეოროლოგიური სამსახურის თვითმფრინავ „სსრკ ნ-2"-ით დაეშვა 300 მილზე ბაროუს კონცხის აღმოსავლეთით და მოელის უფრო ხელსაყრელ ამინდს. ცნობილია ამერიკელმა პილოტმა მფრინავმა ეილკინსმა და მკვლევარმა ვილკინსმა მფრინავი ნავის ტიპის თვითმფრინავ „სსრკ ლ—2"-ით უკვე მოახდინა ორი სადაზვერვო გაფრენა. 25 აგვისტოს ორი მფრინავი 62 გრადუსსა და 10 წუთამდე 145 მერიდიანით. მაგრამ, ღრუბლიანობამ ხელი შეუშალა მის მუშაობას და ძებნის საშუალება არ მისცა. ვილკინსი, როგორც ცნობილია, ჯერჯერობით დაბრუნდა კანადის კოპერმაინში. კანადელი პილოტი რუნდოლი ჩავიდა კანადის აკლავიკში.

მფრინავმა მატერნმა, რომელმაც განაცხადა ძებნაში მონაწილეობის სურვილი, მოახდინა ერთი გაფრენა 75 გრადუსის განედამდე და უარი განაცხადა შემდგომი გაფრენებისაგან.

ცუდმა ამინდმა საჰაერო ექსპედიცია შეაჩერა ამდერმაში

მოსკოვი, 27 აგვისტო (საქდესი). ჩრდილოეთის საზღვაო გზის მთავარი სამმართველოს ცნობით, ახალი მიწის და ფრანც იოსების მიწის რაიონში არახელსაყრელი ამინდის გამო, საბჭოთა კავშირის გმირის ამხ. ალექსეევისა ჩაფრინდნენ ამდერმაში და პირველი ამინდისთანავე გაფრინდებიან რუდოლფის კუნძულზე. საბჭოთა კავშირის გმირი ამხ. მაზურუკი და შფრინავი ამხ. კოზლოვი მზად არიან გაფრინდნენ მეოთხე თვითმფრინავ „ანტ-6"-ით. ისინი რუდოლფის კუნძულზე მოელიან საბჭოთა კავშირის გმირის ამხ. შველიოვის საჰაერო ექსპედიციას.

საბჭოთა კავშირის გმირები ამხ. გოლოვინი და სლეპნევი მფრინავი ნავით „ნ-206"-ით ჩაფრინდნენ სოფელ სამაროში ობისთან. მათი თვითმფრინავი ჯერ დანიშნულია სამარაგო თვითმფრინავად. მფრინავი ამხ. გრაციანსკი მფრინავი ნავით „ნ-207"-ით კოუევნიკოვის ბუხტიდან ნორდვიკის მახლობლად, უკანასკნელი ცნობებით, გაფრინდა მდინარე ოლენეკში, სადაც მას სხვა თვითმფრინავებით ჩაუტანეს საწვავი მასალა.

ყინულისმჭრელ „კრასინზე", რომელიც ალიაკაში ჩავიდა ჩუკოტის ნახევარკუნძულის ნაპირებიდან, ამჟამად მფრინავთა რაზმი მფრინავი ამხ. კამენსკის მეთაურობით. „კრასინზე" ამყოფება ორი თვით მფრინავი „პ-5" და ორი დამხმარე „უ-2". წითელსროშოვანი ყინულისმჭრელი „კრასინი" 27 აგვისტოს მოუახლოვდა ბაროუს კონცხს, სადაც ახდენს ბენზინის გადმოტვირთვას.

მფრინავი ამხ. ზადკოვი ჰიდრომეტეოროლოგიური სამსახურის თვითმფრინავ „სსრკ ნ-2"-ით დაეშვა 300 მილზე ბაროუს კონცხის აღმოსავლეთით და მოელის უფრო ხელსაყრელ ამინდს. ცნობილია ამერიკელმა პილოტმა მფრინავმა ეილკინსმა და მკვლევარმა ვილკინსმა მფრინავი ნავის ტიპის თვითმფრინავ „სსრკ ლ—2"-ით უკვე მოახდინა ორი სადაზვერვო გაფრენა. 25 აგვისტოს ორი მფრინავი 62 გრადუსსა და 10 წუთამდე 145 მერიდიანით. მაგრამ, ღრუბლიანობამ ხელი შეუშალა მის მუშაობას და ძებნის საშუალება არ მისცა. ვილკინსი, როგორც ცნობილია, ჯერჯერობით დაბრუნდა კანადის კოპერმაინში. კანადელი პილოტი რუნდოლი ჩავიდა კანადის აკლავიკში.

მფრინავმა მატერნმა, რომელმაც განაცხადა ძებნაში მონაწილეობის სურვილი, მოახდინა ერთი გაფრენა 75 გრადუსის განედამდე და უარი განაცხადა შემდგომი გაფრენებისაგან.

ესპანეთის ფრონტებზე

(საქავშირო დეპეშათა სააგენტოს ცნობით)

აღმოსავლეთის (არაგონიის) ფრონტი

ესპანეთის თავდაცვის სამინისტროს ცნობით, 25 აგვისტოს რესპუბლიკელთა ჯარები, რომლებიც განაგრძობენ შეტევას აღმოსავლეთის ფრონტზე, მიადგნენ სოფლებს მედიანასა და ფუენტეს დე ებროს (სარაგოსის სამხრეთით). რესპუბლიკელები იბრძვიან კოდოსთვის. პინის რაიონში დაკავებულია შეამბოხეთა ყველა პოზიცია.

ცნობაში მოყვანილია რესპუბლიკელების მიერ კინტოს აღების დაწვრილებითი აშბავი; ბრძოლა კინტოს გამო 2 დღეს გრძელდებოდა. მეამბოხეებმა, რომელთა განკარგულებაშიც არის 1500 კაცისაგან შემდგარი რაზმი, აგრეთვე არტილერიის მნიშვნელოვანი ძალები და დიდძალი ავტომატური ბარაღი, ძლიერი წინააღმდეგობა გაუწიეს, რესპუბლიკელთა მიწოლის გამო ისინი იძულებულ გახდნენ ნაწილობრივ დაეთმოთ კინტო, ნახეს რა ამასთანავე უდიდესი ზარალი. მეამბოხეთა ოფიცრების მნიშვნელოვანი ნაწილი ჯერ კიდევ 24 აგვისტოს საღამოს ფარულად გაიქცა კინტოდან სარაგოსას. კინტოში რესპუბლიკელებმა ხელთ იგდეს 6 ქვემეხი, ხელის რამდენიმე ტყვიამფრქვევი და მრავალი მაშხანა. კინტოს მოსახლეობა სიხარულით შეხვდა რესპუბლიკური ჯარების შესვლას.

პინაში, მდინარე ებროს მეორე მხარეზე, მეამბოხეები სცდილობდნენ დაებრუნებინათ რესპუბლიკელთა მიერ დაკავებული ვაგზალი, მაგრამ უკუგდებულ იქნენ და გაიქცნენ. ბონასტრეს გამაგრებული მონასტრის დაკავების დროს რესპუბლიკელებმა ხელთ იგდეს 2 ქვემეხი. მათ ხელთ იგდეს აგრეთვე 1000-ზე მეტი სული პირუტყვი.

25 აგვისტოს ბრძოლებში რესპუბლიკელთა ზარალი უმნიშვნელოა.

რესპუბლიკელთა ავიაცია აქტიურ დახმარებას უწევდა ქვეითი ნაწილების ოპერაციებს. 25 აგვისტოს გაიმართა ორი საჰაერო ბრძოლა, ერთერთი ბრძოლის დროს ჩამოაგდეს მეამბოხეთა 2 თვითმფრინავი, რესპუბლიკელთა ავიაციამ დაჰკარგა ერთი თვითმფრინავი.

ტერუელის უბანზე რესპუბლიკელთა ჯარები განაგრძობენ ოპერაციებს სიერა—პალამერის მთის ქედის მახლობლად (ტერუელის ჩრდილო-აღმოსავლეთით) და ცდილობენ შესწყვიტონ მიმოსვლა ტერუელსა და სარაგოსას შორის. რესპუბლიკელები ისე მიუახლოვდნენ მთების ფერდობებს, რომ მათთვის წინააღმდეგობა არავის გაუწევია.

ჩრდილოეთის ფრონტი

ესპანეთის თავდაცვის სამინისტრო 25 აგვისტოს იუწყება, რომ მეამბოხეებმა წინ წაწიეს სანტანდერის უბანზე, დაიკავეს ტორრელავეგა და გადასჭრეს მიმოსვლის უმნიშვნელოვანესი გზები სანტანდერსა და ასტურიის პროვინციებს შორის. იტალიის დივიზიებისა და მეამბოხეთა ჯარის მოახლოვებასთან დაკავშირებით სანტანდერის მდგომარეობა განსაკუთრებით მძიმე გახდა. რესპუბლიკელთა ჯარების დიდმა ნაწილმა ასტურიისაკენ დაიხია.

ჰავასის სააგენტოს გადმოცემით, 24 აგვისტოს ღამით, მეამბოხეებმა ყუმბარები დაუშინეს მადრიდს და გაისროლეს დაახლოებით 500 ყუმბარა, რომელთა უმრავლესობა ქალაქის ცენტრში დავარდა. სააგენტოს ცნობებით მოკლულია 10 და დაჭრილია 25 კაცი.

ინგლისის პროტესტი ფრანკოს წინააღმდეგ

ლონდონი, 26 აგვისტო (საქდესი). რეიტერის სააგენტოს ცნობით, ინგლისის მთავრობამ ფრანკოს გაუგზავნა პროტესტი მეამბოხეთა თვითმფრინავების მიერ ინგლისის გემ „ნოემი ჯულიასთვის" ყუმბარების დაშენის გამო. ინგლისის მთავრობა აღნიშნავს, რომ ინგლისურ სავაჭრო გემებზე მსგავსი თავდასხმების განმეორების შემთხვევაში ინგლისის მთავრობა იტოვებს უფლებას მიმართოს ისეთ „მოქმედებას", როგორსაც გარემოება მოითხოვს".

საბჭოთა კავშირში

ამხ. მ. ფ. ბოლდირევმა მიიღო ბ-ნი რუკარი

სსრ კავშირის ჯანმრთელობის სახალხო კომისარმა ამხ. მ. ფ. ბოლდირევმა 26 აგვისტოს მიიღო საფრანგეთის ჯანმრთელობის მინისტრი ბ-ნი მარკ რუკარი, რომელიც მოსკოვში იმყოფება. მიღებას დაესწრნენ სახკომის მოადგილე პროფ. ნ. ი. პროპერ-გრაშჩენკოვი, უცხოეთის სანიტარული ინფორმაციის საერთო-საკავშირო ბიუროს დირექტორი პროფ. ე. მ. ბრონერი, სახალხო კომისარიატის პასუხისმგებელი მუშაკები.

ტაქტიკური ვარჯიშობა შორეულ-აღმოსავლეთის განსაკუთრებული წითელდროშოვანი არმიის ნაწილებში

ხაბაროვსკი, 26 აგვისტო (საქდესი). შორეულ აღმოსავლეთის განსაკუთრებული წითელდროშოვანი არმიის ნაწილებში დაიწყო ტაქტიკური ვარჯიშობა.

საინტერესო ეპიზოდებით არის აღსავსე ვარჯიშობა №-ის რაიონში. „წითლებიც" და „ლურჯებიც" დიდ მოწინააღმდეგეს ეძებენ. 24 აგვისტოს „წითლებს" მოუხდათ ძალიან მთაგორიანი და ტყიანი ადგილის გადასვლა ღამით. საუბარში შეეხნენ საბჭოთა ჯანმრთელობის დაცვის სტრუქტურის საკითხებს, უფასო სამედიცინო და საკურორტო დახმარების ორგანიზაციას, სამედიცინო განათლებასა და სამეცნიერო-საგამოკვლევო მუშაობას.

საუბრის დასასრულს ბ-ნმა რუკარმა გამოსთქვა იმედი, რომ სამეცნიერო კავშირი სსრ კ-სა და საფრანგეთის მედიცინის მოღვაწეებს შორის შემდეგშიც განმტკიცდება და განვითარდება ორივე ქვეყნის ხალხთა სასარგებლოდ. (საქდესი).

ირანის საგარეო საქმეთა მინისტრის ჩამოსვლა.

26 აგვისტოს საღამოს მოსკოვში ჩამოვიდა ირანის საგარეო საქმეთა მინისტრი ბ. სამიი, რომელიც საბჭოთა კავშირის გზით ევროპას მიემგზავრება. კურსკის ვაგზალზე მინისტრს შეხვდნენ საგარეო საქმეთა სახალხო კომისრის მოადგილეები ამხ. ვ. პ. პოტომკინი, საგარეო საქმეთა სახალხო კომისრის მოადგილე ამხ. ბ. ხ. სტომონიაკოვი და სხვები.

მინისტრი რამდენიმე დღეს დარჩება მოსკოვში. (საქდესი).

ნორვეგიის მთავრობის მადლობა.

საგარეო საქმეთა სახალხო კომისარიატმა ნორვეგიის მისიისაგან მოსკოვში მიიღო ნოტა, რომელშიც „მთავრობის დავალებით, ნორვეგიის მისია საგარეო საქმეთა სახალხო კომისარიატსა და მურმანსკის ოლქის ხელისუფლების ორგანოებს უცხადებს ნორვეგიის მთავრობის გულწრფელ მადლობას იმ დიდი დახმარებისათვის, რაც მათ გაუწიეს ნორვეგიის გემ „ვესტერისს", რომელმაც ავარია განიცადა მიმდინარე წლის მარტში, და იმ გულითადი მიღებისათვის, რომელიც მის ეკიპაჟს გაუმართეს. (საქდესი).

მემაღაროეთა სიღნაღის კონტრრევოლუციური მავნებელთა ორგანიზაციის პროცესი

ეროვნული ბიბლიოთეკა

25 აგვისტოს საღამოს სხდომა

ბრალდებულ მათე შათირიშვილის დაკითხვა

(ჩვენი სპეციალური კორესპონდენტისაგან)

გრძელდება შემაღაროეთა სიღნაღის კონტრრევოლუციური დივერსიულ - ტერორისტული ორგანიზაციის პროცესი. 25 აგვისტოს საღამოს სხდომაზე უკანასკნელად დაკითხულ იქნა მავნებელი, ძველი არმიის ყოფილი უხტერ-ოფიცერი მათე შათირიშვილი. შათირიშვილი დაპატიმრებამდე მუშაობდა სიღნაღის რაიონის ხირსის მეღვინეობის საბჭოთა მეურნეობის უფროს სპეციალისტად და დირექტორის მოადგილედ. ხალხის მტერმა შათირიშვილმა ჯერ კიდევ 1932 წელს ნახევარი მილიონი მანეთის ზარალი მიაყენა ყვარლის საბჭოთა მეურნეობას. იცოდა რა ყველაფერი ეს, გარეწარმა სეპარატისტულ ელემენტმა ნიადაგი მოსინჯა შათირიშვილის ტერორისტულ ორგანიზაციაში ჩასაბმელად. შათირიშვილი, როგორც მეფის არმიის უხტერ-ოფიცერი, უკმაყოფილო ელემენტი და მავნებელი, უყოყმანოდ ჩაება მემაღაროეთა ტერორისტულ ორგანიზაციაში, გაეცნო მის პროგრამას და კუხალეიშვილისა და ალექსი ბაიდოშვილისაგან მიიღო მავნებელური დავალებანი ხირსის საბჭოთა მეურნეობისათვის ძირის გამოსათხრელად.

თავმჯდომარე: რა და რა მავნებლობანი ჩაიდინეთ თქვენ?

შათირიშვილი: ძნელია მათი გახსენება და ჩამოთვლა, მაგრამ მე შინც მოგახსენებთ ზოგიერთებზე. პირველად მე მავნებლურად დავრგე 50 ჰექტარზე არიული ჯიშის ვაზი, რაც მოსავლის დაკრეფის დროს გამოიწვევდა დიდძალი მუშა-ხელის დაბანდებას და ყურძნის დასახარისხებლად დიდ დროსა და თანხებს.

ფაქტიურად მათე შათირიშვილმა მავნებლური მუშაობა გააღრმავა მას შემდეგ, რაც ხირსის მეურნეობის დირექტორად დანიშნულ იქნა მავნებელი ალექსი ბაიდოშვილი. ეს ორივე გარეწარი ხელიხელჩაკიდებულნი იბრძოდნენ მეურნეობის დასანგრევად. პირნათლად ასრულებდნენ ფაშისტ კუხალეიშვილის დავალებებს. შათირიშვილმა 97 ჰექტარი მიწა დააპლანტაჟა, რაშიც აუარებელი თანხები დახარჯა, და შემდეგ აღარ გამოიყენა. ამით მეურნეობამ რამდენიმე ათეული ათასი მანეთი იზარალა. შათირიშვილმა გუმბათის საბჭოთა მეურნეობას 50 ათასი დავალებული ვაზის ნერგი მიჰყიდა. მანვე ხირსაში ვენახი დროზე არ შეწამლა და მოსავლიანობა საგრძნობლად დაეცა. „სამტრესტის“ მავნებელ და დივერსანტ სპეციალისტების მეგრელიშვილის და შალვა ქარცივაძის მეშვეობით შათირიშვილმა 80 ჰექტარი ვენახი განგებ დაავადა, რის გამო მოსავალი 50 პროცენტით დაეცა. მეურნეობის ინჟინერ ქავჯაიას მავნებლურად ხელში აღშენა სათბური, რომელსაც ყოველ წუთს მოსალოდნელია წყალი წაიღებს. გარდა ვენახების დაზიანებისა და მშენებლობის მავნებლურად წარმოებისა, შათირიშვილი ალექსი ბაიდოშვილთან ერთად ანიავებდა და წყალში ჰყრიდა საბჭოთა თანხებს. მათ აღშენეს წყალსადენი იქ, სადაც წყალი არ იყო, მიწაში ჩაწყეს რკინის მილები. საერთოდ წყალსადენის მშენებლობაზე 60 ათასი მანეთი დახარჯეს, მაგრამ მეურნეობას ერთი წვეთი წყალი არ მიუღია. მაშინ მეორე წყალსადენი ააშენეს, რომელიც 200 ათასი მანეთი დაჯდა. მავნებლურად ამ წყალსადენს ხის მილები გაუკეთეს, რომლებიც მალე დალპა. წყალსადენების მავნებლურ მშენებლობაში დამხმარეა ისიც, რომ სადაც წყალი არ იყო, წყალსადენს რკინის მილები გაუკეთეს, ხოლო სადაც წყალი იყო, იქ კი ხის. მათე შათირიშვილმა ალექსი ბაიდოშვილის დავალებით ქერი დასთესა 12 ჰექტარ დაჭაობებულ ნიადაგზე, რომლის დაფარცხვაც არ შეიძლებოდა, და მუშათა მთელმა შრომამ უშედეგოდ ჩაიარა. გარდა ამისა, შათირიშვილმა ვიღაც მეხილე აგრონომი მევენახედ დააყენა. ამ აგრონომმა ვენახები გაფუჭა და რამდენიმე ხნის შემდეგ მეურნეობა დასტოვა.

ტალახაძე: მევენახეობის დარგში რომ მავნებლობა არ ყოფილიყო რა იქნებოდა?

შათირიშვილი: მიწსახკომში და სამტრესტში დიდ მავნებლობას რომ არ ჰქონდა ადგილი, კახეთში მევენახეობა ერთიორად გაიზრდებოდა და მშრომელ გლეხობას შემოსავალი მოემატებოდა. მაგრამ სწორედ ეს არ უნდოდა მემარჯვენეთა ტერორისტულ ჯგუფს, რომლის წევრი მეც გახლდით. პირიქით, ჩვენ ვიბრძოდით იმისათვის, რომ რაც შეიძლება შეგვემცირებინა მოსავალი, გამოგვეწვია ხალხში უკმაყოფილება და ამით საბჭოთა ხელისუფლებისათვის სახელი გაგვეტეხა.

ძნელი ჩამოსათვლელია ყველა ის მავნებლობა, რაც ფაშისტების აგენტმა შათირიშვილმა ჩაიდინა. იგი სამართლოს წინაშე არ არის გულწრფელი. მან განაცხადა, ჩემი მავნებლური მუშაობის დაახლოებით 6 მილიონი მანეთის ზარალი მივაყენე საბჭოთა ხელისუფლებასო.

26 აგვისტოს დილის სხდომა

ბრალდებულ ა. გ. კობეშავიძის დაკითხვა

26 აგვისტოს დილის სხდომა გაიხსნა ბრალდებულ ა. გ. კობეშავიძის დაკითხვით, რომელმაც წაყენებულ ბრალდებაში თავი დამნაშავედ სცნო. კობეშავიძე, იყო რა მემარჯვენეთა კონტრრევოლუციური ორგანიზაციის წევრი, ამ ორგანიზაციის ხელმძღვანელების ალავერდაშვილისა და წითლიძის დავალებით ატარებდა მავნებლობას სასამართლოსა და დაცვის ორგანოებში. აძლევდა კოლმეურნეებს არასწორ განმარტებას საბჭოთა კანონებზე, ამახინჯებდა თავისი, როგორც დამცველთა კოლექტივის წევრის, მუშაობის მეთოდებს, ავრცელებდა გლეხებში ღვარძლსა და უკმაყოფილებას საბჭოთა ხელისუფლების წინააღმდეგ და ეწეოდა კონტრრევოლუციურ აგიტაციას.

— 1927 წელს, — უჩვენებს დაკითხვის დროს ბრალდებული კობეშავიძე, — როცა მე თბილისის სახელმწიფო უნივერსიტეტის მეორე კურსზე ვსწავლობდი, პირველად გავები კონტრრევოლუციის ხლართებში. ტროცკისტ მიშა არუთინოვის მიწვევით დავესწარი ტროცკისტული არალეგალური ორგანიზაციის ორ კრებას. კომკავშირის ორგანიზაციის კრებაზე ამავე დროს გამოვედი „83“-ის პლატფორმის დასაცავად. კომკავშირის ორგანიზაციამ მე მომამაგრა პოლიტიკურად კარგად მომზადებული ამხანაგი, რომელმაც ამიხსნა ჩემი შეცდომის კონტრრევოლუციური შინაარსი და ამ შეცდომაში მეც დავრწმუნდი მაშინ. გავწყვიტე კავშირი ტროცკისტულ არალეგალურ ორგანიზაციასთან და ამის შესახებ განვცხადება შევიტანე კომკავშირის ბიუროკოლექტივში. 1936 წელს გადმომიყვანეს სიღნაღში. აქვე გავეცანი დამცველთა კოლექტივის მაშინდელ ხელმძღვანელს ვეროლაშვილს, რომელიც ხშირად ლაპარაკობდა ჩემთან პარტიისა და მთავრობის თითქოს შემცდარ პოლიტიკაზე სოფლად მუშაობის დარგში. ამავე წელს ვეროლაშვილთან ერთად თბილისში მგზავრობა მომიხდა. მან დამიწყო ლაპარაკი იმის შესახებ, რომ იცის ჩემი წარსული მუშაობის შესახებ ტროცკისტული ორგანიზაციაში, და მითხრა — ყოფილ ტროცკისტებს უნდობლად გვიცქერიან, დღეს თუ ხვალ რეპრესიები არ აგვცდებაო. გამაგებინა რა სიღნაღში მემარჯვენეთა კონტრრევოლუციური ორგანიზაციის არსებობა, წინადადება მომცა შევსულიყავი მასში. პირველად არ დავთანხმდი. 3-4 თვის შემდეგ ვეროლაშვილი პარტიიდან გარიცხეს და გააძევეს სიღნაღიდან. არ გასულა დიდი ხანი, რომ ალავერდაშვილმა თავის ბინაზე მიმიხმო და მკითხა, ვეროლაშვილს ხომ არაფერი უთქვამს შენთვისო. არა-მეთქი, ეუპასუხე, მაგრამ მან ჩემსა და ვეროლაშვილს შორის მომხდარი საუბრის დეტალებზეც კი მიმითითა და თან დამამშვიდა — ნუ გეშინიან, ჩვენ ყველაფერი ვიცით, შენ ყოფილი ტროცკისტი ხარ, კავშირი გქონდა ვეროლაშვილთან, რომელიც ახლა გარიცხულია პარტიიდანო, და თან დასძინა — არსებული ხელმძღვანელობის კრახი დღეების ამბავია, გარეშე ძალის ჩარევით თუ შინაური განხეთქილებით ეს საკითხი მალე გადაწყდებაო. წინადადება მომცა დამეწყო მემარჯვენე კონტრრევოლუციური ორგანიზაციაში მუშაობა, რომლის ხელმძღვანელად თვითონ ალავერდაშვილი ითვლებოდა წითლიძესთან ერთად.

— ალავერდაშვილმა განმიცხადა, — განაგრძობს ბრალდებული კობეშავიძე, — რომ მემარჯვენეთა კონტრრევოლუციური ორგანიზაციის მუშაობის მეთოდები ძირიანად შეცვლილია. მისი დავალებით მე უნდა მემუშავნა სასამართლოსა და დაცვის ხაზით. ხელი შემეშალა რევოლუციური კანონიერების სწორად გატარებისათვის, განზრახ ამერია ჯგუფის მომჩივნებისათვის, რომ ამით ხელი შემეწყო მშრომელთა სიძულვილი საბჭოთა ხელისუფლებისადმი.

— მე თანხმობა განვაცხადე და შევუდექი საქმეს. საქმეების გაჭიანურების დროს მოხერხებულად ვიყენებდი ფორმალურ მომენტებს. მაგალითად, იმ გლეხებისათვის, რომელნიც თავისუფალი არიან სასამართლოს წინაშე არ არის გულწრფელი. მან განაცხადა, ჩემი მავნებლური მუშაობით დაახლოებით 6 მილიონი მანეთის ზარალი მივაყენე საბჭოთა ხელისუფლებასო.

26 აგვისტოს საღამოს სხდომა

მოწმე შალვა ნამგალაძის დაკითხვა

26 აგვისტოს საღამოს სხდომა დაიწყო 7 საათსა და 10 წუთზე. დაკითხულ იქნა მოწმე შალვა ნამგალაძე, რომელიც წინათ მუშაობდა სიღნაღის რაიონში და მათიკაშვილის დავალებით კოლექტიურ და საბჭოთა მეურნეობებში ძირგამომხრვნელ მუშაობას ეწეოდა. ნამგალაძე აცხადებს, რომ მან გამოძიების დროს ბევრი რამ დამალა, მაგრამ ახლა „გულწრფელია“ და ყველაფერს იტყვის. 1934 წლის ნოემბერ-დეკემბერში ხალხის დაუხდომელმა მტერმა მათიკაშვილმა, რომელიც მემარჯვენეთა კონტრრევოლუციური ორგანიზაციის ხელმძღვანელი იყო, მომცა დავალება, რომ ულრანოვკის მტს-ში მომეწყო მავნებლური აქტები. ამავე დროს მათიკაშვილმა განმიმარტა, რომ მავნებელთა ორგანიზაციის მიზანია არსებული ხელისუფლების დამხობა, და ამ მიზნის მისაღწევად საჭიროა სიღნაღის რაიონში, როგორც საქართველოში მარცვლეულის ერთ-ერთ დიდ რაიონში, კოლმეურნეობების დაშლა, ხალხში უკმაყოფილების გამოწვევა და უკმაყოფილოთა მერყეთა მოზიდვა მემარჯვენეთა ფაშისტურ ორგანიზაციაში.

— მერყევი, უკმაყოფილო და შავი წარსულის მქონე ადამიანებს ვიზიდავდი მემარჯვენეთა ორგანიზაციაში, — უამბობს სასამართლოს ნამგალაძე, — მათიკაშვილს ხშირად ვხვდებოდი. ერთხელ მან მითხრა, რომ წნორის მტს-ში არის მავნებელთა ორგანიზაცია, როძელშიც მუშაობენ სტეფანოვი და მისი მოადგილე პოლიტდარგში აკაკი მენაბდე და სხვ. ულიანოვკის მტს-ის დირექტორი სიმონ ძებნიაური მეჩვენა ორგანიზაციაში.

შემდეგ ნამგალაძემ მავნებლური მუშაობა წარმართა კოლმეურნეობების შემოსავლიანობის შემცირებისაკენ, შრომის ორგანიზაციის მოწესრიგების საქმისა და მოსავლის აღების კამპანიის ჩაშლისაკენ. მტს-ებში, როგორც წესი, უნდა იყოს ინსტრუქტორ - ბუხჰალტერი, რომელიც დაეხმარება კოლმეურნეობებს ანგარიშიანობის მოწესრიგებაში. ნამგალაძე, როცა წნორის მტს-ის დირექტორად მუშაობდა, თავისი მავნებლური ზრახვების გამო დაინტერესდა კოლმეურნეობებში შრომის ორგანიზაციის საკითხებით. ამ მიზნით მან ჯერ კარგად შეისწავლა შრომის ორგანიზაცია ყველაზე დიდ კოლმეურნეობებში — „შრომაში“, რომელიც მტს-ის გვერდით მღებარეობდა, „ლენინის ბრძანებით დაუწყო ინსტრუქტორ-ბუხჰალტერთა ეს ინსტიტუტი, რომ ამით შეეერხებულიყო კოლმეურნეობებში სწორი ანგარიშწარმოება.

ხალხის დიდხანს შენიღბული მტერი ნამგალაძე ყოველმხრივ სცდილობდა, რომ მავნებლურ-დივერსიულ მუშაობაში ჩაება მტს-ების მუშაკთა მაღალი თანამდებობის პირები: დირექტორები, ინჟინრები, ბუხჰალტრები, აგრონომები და სხვ., რადგან ამათ ყველას შეეძლოთ თავთავიანთი ხაზით დიდი მავნებლობის ჩადენა. ბუხჰალტერი საფინანსო საქმიანობას ჩაშლიდა, აგრონომი თესლბრუნვას, აგროწესებისა და სხვა ღონისძიებათა გატარებას, ხოლო ინჟინერი — ტრაქტორების რემონტს და სხვ. ნამგალაძე სასამართლოს უამბობს, რომ მისი მავნებლური მუშაობა სიღნაღის რაიონში გრძელდებოდა 1934 წლის შემოდგომიდან გასული წლის პირველ აპრილამდე. ჩემი მავნებლობა იყო კოლმეურნეობებში 1935-1936 წ. წ. შრომის, შემოსავლიანობისა და აღრიცხვის ფორმების დიდი დაგვიანებით დაშვება. ამან, რასკვირველია, ჩაშალა კოლმეურნეობებში აღრიცხვისა და შრომის ორგანიზაციის მოწესრიგების საქმე და დიდი არეულობა გამოიწვია.

საკოლმეურნეო წესდების თანახმად, კოლმეურნეობებმა შემოსავლის განაწილება სამეურნეო წლის გასვლისთანავე უნდა დაამთავრონ, მაგრამ მათიკაშვილის დავალებით ნამგალაძე ამ ფრიად მნიშვნელოვანი საქმის დამთავრებას ძალზე აჭიანურებდა. იყო შემთხვევა, რომ შემოსავალს კოლმეურნეები ახალი წლის ეაზაფხულამდე ვერ ანაწილებდნენ. ნამგალაძე, როცა წნორის მტს-ის დირექტორად მუშაობდა, ბუხჰალტერებთან ერთად ხელოვნურად ამცირებდა ნორმებს, რომ ამით შეემცირებინა შრომის ნაყოფიერება, ჩაშლილიყო ხილმე თესვისა და ნათესების აგროტექნიკურ ღონისძიებებს, მიძაძოთულს მოსავლიანობის გადიდებისაკენ.

წაყენებულ ბრალდებაში ფ. ა. ყაჯრიშვილმა თავი დამნაშავედ სცნო.

ბრალდებულ ვასო მახოშვილის დაკითხვა

თავმჯდომარე: სცნობთ თუ არა თავს დამნაშავედ წაყენებულ ბრალდებებში, რომ, იყავით რა მემარჯვენეთა კონტრრევოლუციური ორგანიზაციის წევრი, ეწეოდით მავნებლობას, სცდილობდით საბჭოთა ხელისუფლების დამხობას და კაპიტალიზმის აღდგენას?

მახოშვილი: წამოყენებულ ბრალდებაში თავს დამნაშავედ ვცნობ.

თავმჯდომარე: მოახსენეთ სასამართლოს, როდის, ვინ ჩაგაბათ მემარჯვენეთა კონტრრევოლუციურ ორგანიზაციაში და რას აკეთებდით.

მახოშვილი: 1936 წლის ნოემბერსა თუ დეკემბერში, ჩემი მოსამართლედ ყოფნის დროს, აღმრულია იყო შრომის საქმე საბჭოთა მეურნეობების მიმართ. მუშები სჩიოდნენ ხელფასს 7.000 მანეთის რაოდენობით. საქმე დანიშნული იყო, როცა რაიკომის ყოფილმა მდივანმა წითლიძემ დამიძახა თავის კაბინეტში და მომმართა — მუშების საჩივარი უკანონოა, მათ არაფერი არ ერგებათ, და ძიებაზე უარი უნდა უთხრათო. წითლიძის მითითებით, მიუხედავად იმისა, რომ ძიება არ იყო მთლიანად დამთავრებული, საქმე მოვსპეთ. 1937 წლის თებერვალში მე და მიკირტუმოვი ერთ საღამოს გამოგვიძახეს რაიკომში, სადაც დაგვხვდნენ წითლიძე და ალავერდაშვილი. ჯერ გამოგვკითხეს, რამდენი საქმე გვქონდა გასარჩევი, შემდეგ კი წინადადება მოგვცეს საქმეების დანიშვნა შეგვენელებინა და გაგვეჭიანურებინა. თუ ამას არ შევასრულებდით, ჩვენს წინააღმდეგ ზომებს მიიღებდნენ. ბოლოს გვითხრეს — ახლა წადით და ამ საქმეზე შემდეგ კიდევ მოვილაპარაკოთო. 3-4 დღის შემდეგ წითლიძემ ისევ დამიბარა და გამომკითხა, თუ რამდენად შევასრულე მისი დავალება, და მეორეჯერ მომცა წინადადება გამეჭიანურებინა საქმეების გარჩევა. არასწორი დადგენილებები გამომეტანა ისე, რომ არავის შევემჩნიე დანაშაული. ამის შესახებ მოვახსენე პროკურორ მესტიაშვილს, რომელმაც ასე მიპასუხა: — რასაც გეუბნებიან, ისე გააკეთეო. წითლიძემ მესამეჯერ გამომიძახა და წამიკითხა რაიკომის ბიუროს დადგენილება, შავად დაწერილი — ამას წინათ ციის წევრი იყო. ისიც იმის მსგავს საქმეებს აკეთებდა, რასაც ჩვენ ვაკეთებდით, იგი აგინებდა და უხეშად ექცეოდა გლეხებს. იყო ასეთი შემთხვევა: ოზბეთელაშვილს ხულიგნობისათვის პატიმრობა მიუსაჯეს. მიკირტუმოვთან გამოცხადდა ოზბეთელაშვილის ცოლი და სთხოვა დაებრუნებინა მისთვის მოვერცხლილი ხანჯალი, რომელიც მის ქმარს დაპატიმრების წინ ჩამოართვეს. ხანჯალი იმჟამად არ წარმოადგენდა საქმის არავითარ დამამძიმებელ საბუთს. კანონით იგი პატრონს უნდა დაებრუნებოდა, მაგრამ მიკირტუმოვმა ქალს ხანჯალი არ მისცა და ოთახიდან უხმაურო სიტყვებით გამოაგდო. მიკირტუმოვს ძალიან ხშირად არასწორი განაჩენიც გამოჰქონდა.

თავმჯდომარე: ბრალდებულო კობეშავიძე! დაასახელეთ, რომელ საქმეებზე გამოიტანა არასწორი განაჩენი მიკირტუმოვმა.

კობეშავიძე: უკანონო განაჩენი განზრახ იქნა გამოტანილი ჯუგაანის კოლმეურნეობის წევრების ყუსარაშვილისა და სხვათა მიმართ, რომლებმაც ლეწვის შემდეგ კალიაზე ნარჩენები მოგავეს, გასწმინდეს, გაჰყიდეს და აღებული ფულით საერთო ქეიფი მოაწყეს. ამისათვის ბრალდებულებს ორი-ორნახევარ წლით პატიმრობა მიუსაჯეს. დანაშაული კი შედარებით მსუბუქი იყო. მეორე — ბულაშვილის საქმე, რომელიც წითელ წყაროში გაირინა. ბულაშვილმა გაანიავა საკოლმეურნეო ქონება და მითვისა სამინდე შემოსავალი 1000 ფუთის რაოდენობით. საქმე 7 აგვისტოს კანონით უნდა გარჩეულიყო. ჩვენ კი ბრალდებას 114 მუხლი მივუყენეთ და ბულაშვილს მხოლოდ 2 წლით პატიმრობა მივუსაჯეთ. მანგაშვილი და ხარაშვილი ელდარის მეცხვარეობის საბჭოთა მეურნეობის უჩიოდნენ კუთვნილ ხორბალს. საქმე 1935 წელს დაიწყო. საქმე მრავალჯერ განზრახ გადაიდო და ჩემი დაპატიმრების წინაც არ იყო გარჩეული. არასწორი, მსუბუქი დაგენილება გამოვიტანეთ ბოდბის კოლმეურნეობის თავმჯდომარის, მკლელის მიმართაც. მახოშვილი პროცესის დამთავრების შემდეგ, განსაკუთრებით მაშინ, თუ ეს სოფლად ხდებოდა, გამოდიოდა ანტისაბჭოთა სიტყვებით, მიმართავდა გლეხებს — კახონი სხვაგვარი უნდა იყოს, რომ თქვენი ინტერესები დაცულ იქნასო. საერთოდ სასამართლოს აპარატიც ჩვენს სტილზე იყო მოწყობილი. სასამართლოს ყოფილი მდივანი სარჭისოვა ბიუროკრატულად ეპყრობოდა გლეხებს. შესრულდებოდა თუ არა 3 საათი. ერთი წუთიც რომ გადაცილებოდა, შორეული სოფლიდან მოსულ გლეხებს უბრალო შეკითხვებზეაც არ გასცემდა პასუხს, რომ ამით უკმაყოფილება გამოეწვია ხალხში საბჭოთა ხელისუფლებისადმი. ბევრჯერ იყო შემხვედრა, რომ, თითქოს სტატისტიკური ცნობების შედგენისათვის, სარჭისოვა ჩაკეტავდა გამომძიებლის ოთახის კარებს და მთელი დღე გარეთ არ გამოდიოდა. მოსული მთხოვნელები კი მთელ დღეებს მის მოლოდინში ჰკარგავდნენ.

თავმჯდომარე: ალავერდაშვილმა გითხრათ თუ არა, რა უნდა გამოეწვია საბოლოოდ ამ თქვენს მავნებლურ მუშაობას?

კობეშავიძე: უნდა გამოეწვია საბჭოთა ხელისუფლების დანგრევა და კაპიტალიზმის აღდგენა.

ბრალდებულ ვასო მახოშვილის დაკითხვა

თავმჯდომარე: სცნობთ თუ არა თავს დამნაშავედ წაყენებულ ბრალდებებში, რომ, იყავით რა მემარჯვენეთა კონტრრევოლუციური ორგანიზაციის წევრი, ეწეოდით მავნებლობას, სცდილობდით საბჭოთა ხელისუფლების დამხობას და კაპიტალიზმის აღდგენას?

მახოშვილი: წამოყენებულ ბრალდებაში თავს დამნაშავედ ვცნობ.

თავმჯდომარე: მოახსენეთ სასამართლოს, როდის, ვინ ჩაგაბათ მემარჯვენეთა კონტრრევოლუციურ ორგანიზაციაში და რას აკეთებდით.

მახოშვილი: 1936 წლის ნოემბერსა თუ დეკემბერში, ჩემი მოსამართლედ ყოფნის დროს, აღძრული იყო შრომის საქმე საბჭოთა მეურნეობების მიმართ. მუშები სჩიოდნენ ხელფასს 7.000 მანეთის რაოდენობით. საქმე დანიშნული იყო, როცა რაიკომის ყოფილმა მდივანმა წითლიძემ დამიძახა თავის კაბინეტში და მომმართა — მუშების საჩივარი უკანონოა, მათ არაფერი არ ერგებათ, და ძიებაზე უარი უნდა უთხრათო. წითლიძის მითითებით, მიუხედავად იმისა, რომ ძიება არ იყო მთლიანად დამთავრებული, საქმე მოვსპეთ. 1937 წლის თებერვალში მე და მიკირტუმოვი ერთ საღამოს გამოგვიძახეს რაიკომში, სადაც დაგვხვდნენ წითლიძე და ალავერდაშვილი. ჯერ გამოგვკითხეს, რამდენი საქმე გვქონდა გასარჩევი, შემდეგ კი წინადადება მოგვცეს საქმეების დანიშვნა შეგვენელებინა და გაგვეჭიანურებინა. თუ ამას არ შევასრულებდით, ჩვენს წინააღმდეგ ზომებს მიიღებდნენ. ბოლოს გვითხრეს — ახლა წადით და ამ საქმეზე შემდეგ კიდევ მოვილაპარაკოთო. 3-4 დღის შემდეგ წითლიძემ ისევ დამიბარა და გამომკითხა, თუ რამდენად შევასრულე მისი დავალება, და მეორეჯერ მომცა წინადადება გამეჭიანურებინა საქმეების გარჩევა. არასწორი დადგენილებები გამომეტანა ისე, რომ არავის შევემჩნიე დანაშაული. ამის შესახებ მოვახსენე პროკურორ მესტიაშვილს, რომელმაც ასე მიპასუხა: — რასაც გეუბნებიან, ისე გააკეთეო. წითლიძემ მესამეჯერ გამომიძახა და წამიკითხა რაიკომის ბიუროს დადგენილება, შავად დაწერილი — ამას წინათ შენ შრომის საქმის ძიებაზე მუშებს უარი უთხარი, ამით რევოლუციური კანონიერება დაარღვიეო და ამიხსნა, სილნაღში მემარჯვენეთა კონტრრევოლუციური ორგანიზაცია არსებობს და წინადადება მომცა ჩავბმულიყავი მასში. თუ ამას არ შევასრულებდი, შრომის საქმის ძიებაზე უარის თქმისათვის თანამდებობიდან მომხსნიდნენ და გამრიცხავდნენ პარტიიდან. მე ვერ გამოვჩინე გამბედაობა ეს შინსახკომის ორგანოებისათვის შემეტყობინებინა და დავთანხმდი მემარჯვენეთა კონტრრევოლუციური ორგანიზაციის წევრობაზე. დავალებები, წითლიძის თქმით, მესტიაშვილისაგან უნდა მიმეღო. მეც შევუდექი მავნებლურ საქმიანობას, განზრახ ვეჭიანურებდი მეტად საჭირო საქმეების დანიშვნას და გარჩევას, გამომჭონდა არასწორი დადგენილებები.

სასამართლოსა და პროკურატურიდან მემარჯვენეთა კონტრრევოლუციურ ორგანიზაციაში, როგორც ეს ამ ორგანიზაციის ხელმძღვანელებმა გადმომცეს, შედიოდნენ მიტო მენთეშაშვილი, მარო სარჭისოვა, მიტო მესტიაშვილი და იროდიონ კეშელავა. წითლიძის დავალებით ორგანიზაციაში სამუშაოდ უნდა შემეკრიბა საიმედო ხალხი. პირველად კეშელავას გამოვუძახე, მინდოდა მასთან ჩამომეგდო საუბარი, მაგრამ, როგორც კი შემატყო, მითხრა — ყველაფერი ვიცი, წითლიძისაგან დავალება მივიღეო და თან დასძინა, რომ წითლიძის სანქციით განცხადების დაწერისათვის გადასახადი უნდა გადავახდევინო იმასაც კი, ვისაც გადახდა არ ეკუთვნისო. ეს ორგანიზაცია მოსაზრებით ხდებოდა — ჯერ ერთი, ამით შეამოსავლის ახალი წყარო უნდა გაჩენილიყო, ხოლო მეორე — ეს უკმაყოფილებას გამოიწვევდა გლეხობაში. ჩვენ გამოგვჭონდა არასწორი განაჩენიც. ზოგს უკანონოდ ვაძლევდით სამართალში, საქმის გარჩევის დროს ვისაც მეტი სასჯელი ეკუთვნოდა, იმას ნაკლებს ვადებდით და პირიქით.

პროკურორი: თქვენ გაარჩიეთ ნასყიდაშვილის საქმე, რომელმაც მოჰკლა ამხ. ლ. ბერიას სახელობის კოლმეურნეობის თავმჯდომარე ჩუთლაშვილი. ბრალდებულს მსუბუქი სასჯელი მიეცით, რაც უზენაესი სასამართლოს საკასაციო კრებულმა დაარღვია. ვინ დაგავალათ ეს?

მახოშვილი: არ მახსოვს, ნასყიდაშვილს პირველად 144 მუხლი ჰქონდა წაყენებული. შემდეგ ეს 146 მუხლით შეეუცვალეთ, მაგრამ ჩვენი განაჩენი უზენაესმა სასამართლომ დაარღვია და მკვლელს 10 წლით პატიმრობა მიუსაჯა.

თავმჯდომარე: როგორც მემარჯვენეთა კონტრრევოლუციური ორგანიზაციის წევრი, საქმეებს თქვენ არასწორად არჩევდით. საინტერესოა გავიგოთ, საქმის რამდენი პროცენტი ეჭირა გარჩეული მავნებლურად?

მახოშვილი: კარგად არ ვიცი, ორი თვის განმავლობაში სისხლის სამართლის 15 საქმე მაინც იქნება გარჩეული, მაგალითად იოსებ მშვილდიშვილის, ვართან აკოფოვისა და სხვების.

დამცველი: მავნებლურად გარჩეული საქმე ოდესმე ხომ არ ყოფილა გაპროტესტებული დამცველის ან პროკურორის მიერ?

მახოშვილი: იყო. ვართან აკოფოვის საქმე მიტო მესტიაშვილმა გააპროტესტა.

პროკურორი: რათ გააპროტესტა? მესტიაშვილმა ხომ იცოდა, რომ ეს საქმე თქვენს მიერ შეგნებულად იყო გარჩეული მავნებლურად.

მახოშვილი: იცოდა, მაგრამ გააპროტესტა მას შემდეგ, რაც ამ უკანონო განაჩენზე პრესაში მამხილებელი წერილი დაიბეჭდა.

დამცველი: „კომუნისტში“ გამოქვეყნებული იყო კორესპონდენცია იმის შესახებ, რომ თქვენ სასამართლოს ანგარიში უხეიროდ ჩაატარეთ. რატომ მოხდა ეს?

მახოშვილი: ეს იყო, საანგარიშო კრებები თითქმის ყველგან ცუდად ჩავატარეთ. ხალხი არ გვესწრებოდა. კრიტიკაც არ იყო გაშლილი. წითლიძემ შეგვებუღად არ მიიღო წინასწარი ზომები ამ ნაკლის თავიდან ასაცილებლად. ხალხი რომ ყველა დავესწრებოდა და კრიტიკა გაშლილიყო, შეიძლება ჩვენი მავნებლური საქმეები უფრო ადრე გამომჟღავნებულიყო. ჩვენ კი ისე მოვაწყეთ საქმე, რომ სასამართლოს მუშაობა ყველაზე დამაკმაყოფილებლად შეაფასეს. ეს არ იყო სწორი.

ბრალდებულ ფ. ა. ყაჯრიშვილის დაკითხვა

ბრალდებული ფ. ა. ყაჯრიშვილი შეეცადა არ მიეცა სასამართლოსათვის სწორი ჩვენება იმ მავნებლური მუშაობის შესახებ, რასაც იგი, როგორც მემარჯვენეთა კონტრრევოლუციური ორგანიზაციის წევრი, ეწეოდა სოფ. ბოდბისხევის სტალინის სახელობის კოლმეურნეობაში. იგი შეეცადა სასამართლოსათვის ისე მოეჩვენებინა თავი, თითქოს, მართალია, იყო მემარჯვენეთა კონტრრევოლუციური ორგანიზაციის წევრი, ღებულობდა დავალებებსაც, მაგრამ არ ასრულებდა მათ. სასამართლოს თავმჯდომარისა და პროკურორის ოსტატური შეკითხვების შემდეგ ყაჯრიშვილი ბოლოს იძულებული გახდა ეთქვა ყველაფერი.

დადასტურდა, რომ ფ. ა. ყაჯრიშვილი, რომელიც მოქმედებდა მემარჯვენეთა კონტრრევოლუციური ორგანიზაციის წევრის ი. სტეფანოვის დავალებებით, ატარებდა ძირგამომხრვნელ მუშაობას ბოდბისხევის სტალინის სახელობის კოლმეურნეობაში, უხეშად ეპყრობოდა კოლმეურნეებს, რომ ამით მათში გამოეწვია უკმაყოფილება და დაერღვია დისციპლინა, ხელოვნურად ამცირებდა ნორმებს, რომ ამით შეემცირებინა შრომის ნაყოფიერება, ჩაშლილიყო ხილმე თესვისა და ნათესების აგროტექნიკურ ღონისძიებებს, მიძაძოთულს მოსავლიანობის გადიდებისაკენ.

წაყენებულ ბრალდებაში ფ. ა. ყაჯრიშვილმა თავი დამნაშავედ სცნო.

ბრალდებულ ნ. ა. ჯავაშვილის დაკითხვა

— 1936 წლის ივნისში, — უჩვენებს დაკითხვაში ბრალდებული ნ. ა. ჯავაშვილი, — სესხზე ხელისმოწერას ვატარებდით. ნებაყოფლობით ზოგმა 50 მანეთზე მოაწერა ხელი, ზოგმა კიდევ 70 მანეთზე. მაშინ მე კოლმეურნეობა „შვიდ ნოემბრის“ თავმჯდომარედ ვმუშაობდი. ჩემთან მოვიდა სოფსაბჭოს თავმჯდომარე გიორგი მეტრეველი და მითხრა — ეს ხელმოწერა არ კმარა, უნდა გადიდდესო. აიღო ხელისმოწერის ფურცელი და კოლმეურნეთა ნება-სურვილის წინააღმდეგ ხელისმოწერის საერთო ჯამი 5.500 მანეთი 7.600 მანეთად გადაასწორა. კოლმეურნეებში ამ საქციელმა დიდი უკმაყოფილება გამოიწვია — ხელისმოწერა თუ ნებაყოფლობითია, რატომ ასე იქცევიო. მე გამოვკითხე მეტრეველს ამის მიზეზი და მიპასუხა — შემდეგ გეტყვი ყველაფერს, რაშიც არის საქმეო. თახაც გაძაფრთხილა — ამის შესახებ არსად არაფერი წამოგცდეს, ეს მე დავალებული მაქვს რაიონიდანო. რამდენიმე დღის შემდეგ მეტრეველი ისევ შემხვდა და მითხრა — მე ვმუშაობ მემარჯვენეთა კონტრრევოლუციურ ორგანიზაციაში, რომელსაც შ. ალავერდაშვილი ხელმძღვანელობს. შენც ჩვენთან უნდა იმუშაო. ხომ იცი, სესხზე ხელისმოწერის ნებაყოფლობითი პრინციპის დამახინჯებაში შენც გიდევს წილი. თუ მოვიწდომე, ამ დამახინჯებას მთლად შენ მოგახვევ და ამის სათვის პასუხისგებაში მოგეცემინო. მეც თანხმობა განვუცხადე და შევპირდი, რომ შევასრულებდი მათ ყველა დავალებას.

ვანო შანშიაშვილს ცხენი მოუკვდა. დაზღვევის ფული უნდა მიეღო. აქტი შეადგინეს, მაგრამ იგი საბჭოში განზრახ დაჰკარგა მეტრეველმა, და დაზარალებულმა ვერაფერი მიიღო. ჩვენს კოლმეურნ

მემარჯვენეთა სიღნაღის კონტრრევოლუციონერ მავნებელთა ორგანიზაციის პროცესი

ანდერძში“ და „ნაპერწკალში“, ხოლო შემდეგ გაატარა იქ მავნებლური ღონისძიებანი, რის შედეგადაც 1935 და 1936 წლებში ამ კოლმეურნეობებში ჩაიშალა შრომის ორგანიზაცია, დაირღვა ბრიგადების სწორად განაწილების პრინციპი და დიდად შემცირდა შრომადღეების ღირებულება. შრომადღეების ღირებულება გაცილებით მეტი იყო იმ კოლმეურნეობებში, სადაც მავნებლებს ფეხი არ ჰქონდათ მოკიდებული. 1935 წელს ულიანოვკისა და სხვა სასოფლო საბჭოების კოლმეურნეობებში ნამგალაძის ხელმძღვანელობით ნიადაგი, ნაცვლად 20 სანტიმეტრის სიღრმისა, მოხნულ იქნა 10-12 სანტიმეტრზე. ამან, რა საკვირველია, ძალზე დასცა მოსავლიანობა.

ხალხის მტერი ნამგალაძე მოუთხრობს სასამართლოს იმის შესახებ, თუ მიწსახკომმა გამარგვლის როგორი მავნებლური გეგმა დაუშვა 1935 წელს სასოფლო-სამეურნეო ვაჭრობის დროს. მიწსახკომის აპარატში მოკალათებულ დივერსანტ-მავნებელთა ეს გეგმა ითვალისწინებდა იმაზე სამჯერ ნაკლები ფართობის გამარგვლას, რაც კოლმეურნეობებში ფაქტიურად იყო დათესილი.

ტალახაძე: კიდევ რა მავნებლობა ჩაიდინეთ?

ნამგალაძე: მავნებლობა გავატარეთ აგრეთვე სარწყავი არხების მუშაობაშიც. ჩვენ არ ვრწყავდით ყანებს, რის გამო ნადურდებოდა ნათესი, ხოლო იშვიათ შემთხვევაში თუ მოვრწყავდით, გაუშვებდით ზედმეტ წყალს და წესიერად მორწყვის ნაცვლად დავაჭაობებდით ხოლმე. ეს უკანასკნელი მავნებლობისათვის მაინცდამაინც ხელსაყრელი არ იყო, რადგან ყანის დაჭაობების მიზეზის გამოსარკვევად გამოჰყოფდნენ კომისიას და მოსალოდნელი იყო ჩვენი ჩავარდნა.

როცა დივერსანტი ნამგალაძე წნორიდან მიწსახკომის მეთესლეობის სამმართველოში გადავიდა, ის მან მთიკაშვილთან ერთად ჩაშალა მეთესლეობის საქმე. კოლმეურნეობებში დაუშვა სათესლე ნაკეთების გამოყოფის მავნებლური გეგმა. ნამგალაძე მიწსახკომის მეთესლეობის სამმართველოს უფროსი იყო, იგი, როგორც მავნებელმა, შლიდა ჭეთესლეობის საქმეს.

— ჩვენ ვღებულობდით ყოველგვარ ზომებს, რომ მტს-ები რენტაბელური არ გამხდარიყვნენ, — ამბობს ნამგალაძე. — მანქანა-ტრაქტორების სადგურებს ჩვენ მივეცით ტრაქტორების შემცირებული ნორმები. ჩვენ რომ მავნებლური მუშაობა არ ჩაგვეტარებინა, სიღნაღის მტს-ები რენტაბელური იქნებოდა. მანქანა - ტრაქტორების სადგურებში ჩვენ განგებ არ ვგზავნიდით საუთადარიგო ნაწილებს და ვშლიდით რემონტის გეგმას. წნორის მტს-ის დირექტორად ყოფნისას სწვავე მასალას ისე ვხმარობდი, როგორც ალაზნის წყალს. წნორის მტს-ს ძალიან დიდი თანხა ჩამოაწერა მთიკაშვილმა.

ტალახაძე: რამდენი მილიონი მანეთი-ს ზარალი მიაყენეთ სახელმწიფოს?

ნამგალაძე: არ ვიცი, ძნელი გამოსაანგარიშებელია.

ნამგალაძე ხშირად აბარებდა მავნებლური მუშაობის შესახებ ანგარიშს და ღებულობდა ახალ-ახალ დავალებებს. როცა ნამგალაძემ თავის ბატონს, ხალხის მტერს მთიკაშვილს მოახსენა, შენი დავალებით უკვე ჩავაბი მემარჯვენეთა ტერორისტულ ორგანიზაციაში წნორის მტს-ის მთავარი ბუხჰალტერი სვეტლოვი, ულიანოვკის მტს-ის დირექტორი ს. ძებნიერი, მთავარი ინჟ.-მექანიკოსი და სხვებიო, მთიკაშვილმა უთხრა: მემარჯვენეთა სიღნაღის კონტრრევოლუციური ტერორისტული ორგანიზაცია კარგად მუშაობსო.

მემარჯვენეთა სიღნაღის კონტრრევოლუციური დივერსიულ - მავნებლური ორგანიზაციის პროცესზე მოწმედ გამოძახებულმა ნამგალაძემ გააცნო სასამართლოს როგორც თავისი მავნებლური მუშაობა სიღნაღში, ისე ფაშისტ წითლიძის, ალავერდაშვილის, სტეფანოვის და სხვათა მავნებლურ - დივერსიული საქმიანობა, მემარჯვენეთა საბჭოთა ხელისუფლების ძირის გამოთხრისა და კაპიტალისტთა ბატონობის აღდგენისათვის.

მოწმე ვიქტორ გვარამიას დაკითხვა

თავმჯდომარე: თქვენ, როგორც მიწსახკომის მუშაკი, როგორი იყავით დაკავშირებული მემარჯვენეთა დივერსიულ ორგანიზაციასთან?

გვარამია: მე ვიყავი მიწსახკომის მოადგილე. მთიკაშვილმა ჩამაბა მავნებელთა ორგანიზაციის მუშაობაში და მომცა დავალება სიღნაღის რაიონში გამეტარებინა დივერსიული აქტები.

მშრომელი ხალხის უბრალტერი მტრის მთიკაშვილის დავალებით მთელ საქართველოში და განსაკუთრებით სიღნაღის რაიონში მავნებლობამ ძალზე შეანელა საქონლის მეტიზაციის ტემპები. ეს მაშინ, როცა მესაქონლეობის განვითარების სახელმწიფო გეგმას უშვებდნენ გაბერილს, რომ კოლმეურნეობებს გეგმა არ შესრულებინათ და უარი ეთქვათ საერთოდ მეცხოველეობაზე. როგორც სასამართლოს გვარამიასთან ერთხელ უთქვამს გარეწარ გვარამიასთვის, რომ წითლიძე, ალავერდაშვილი და სტეფანოვი ძალიან კარგად მუშაობენ. სიღნაღის რაიალმასკომის ყოფილი თავმჯდომარე შ. ალავერდაშვილი მალე ჩაუდგება ხელთ მავნებელთა ორგანიზაციას სათავეშიო.

მთიკაშვილმა მითხრა, — ამბობს გვარამია, — რომ პირადად ის ხელმძღვანელობს მემარჯვენეთა სიღნაღის კონტრრევოლუციურ ორგანიზაციას სევა კუნდალეშვილისა და მოსე ვარამაშვილის საშუალებით. მთიკაშვილი იმიტომ ხელმძღვანელობდა სიღნაღელ მავნებლებს, რომ იგი დიდ ყურადღებას აქცევდა ამ რაიონს. ამიტომ გატარდა აქ მავნებლობა. 40 ათასი მანეთის ნაცვლად ღორების ფერმის მშენებლობაზე 400 ათასი მანეთი მავნებლურად დაიხარჯა. ასევე დიდი გადახარჯვა იყო შორაქში ცხვრების ბინების მშენებლობაზე. ალავერდაშვილი, თბილისში რომ ჩამოვიდოდა, მეტ დროს მთიკაშვილთან იყო ხოლმე და ღებულობდა მისგან დავალებებს. ალავერდაშვილმა 1937 წელს საბჭოთა მეურნეობის ცხვრებს მოაძოვებინა კოლმეურნეთა საძოვრებზე, რის გამო კოლმეურნეთა ცხვრები მშიერები დარჩნენ. მე ვიცი, რომ ქ. ბაბაშიძეს კავშირი ჰქონდა აღნიშნულთან.

ტალახაძე: ღორის ჯირის შესახებ რას იტყვით?

გვარამია: ღორის ჯირის მოსასპობად არა მარტო სიღნაღში, არამედ სხვაგანაც არ ვღებულობდით არავითარ ზომებს, რადგან მავნებლები ვყავით.

ტალახაძე: ინფექციური აბორტის შესახებ რას იტყვით?

გვარამია: სიღნაღში და საერთოდ საქართველოში ადგილი ჰქონდა ინფექციურ აბორტს, რომელსაც ჩვენ, როგორც მავნებლები, არ ვებრძოდით.

გამომძღავნებული მტრის ვ. გვარამიას დაკითხვის შემდეგ დაკითხულ იქნენ მოწმეები — მავნებლები ვ. ზახაროვი (ხირსის საბჭოთა მეურნეობის ყოფილი დირექტორი) და ყოფილი სოც.-ფედერალისტი, გადასახლებაში ნამყოფი მავნებელი არჩილ ნაცვლიშვილი (შირაქის საბჭოთა მეურნეობის ყოფილი მგეგმავი).

26 აგვისტოს საღამოს სხდომა ამით დამთავრდა.

27 აგვისტოს ღილის სხდომა

27 აგვისტოს დილის სხდომაზე დამატებით დაჰკითხეს ბრალდებული სტეფანოვი, რომელმაც სასამართლოს მისცა ახალი მასალები თავისი კონტრრევოლუციური გამცემლური მუშაობის შესახებ, კერძოდ იმის შესახებ, თუ როგორ აფერხებდა იგი ალაზნის ბრძის გამოყენებას, როგორ ჩაშალა კოლმეურნეობებში შრომის ორგანიზაცია და აღმრიცხველთა კადრების მომზადების საქმე.

როგორც სტეფანოვმა აჩვენა, იგი იმ კოლმეურნეობებს, რომელთაც სუსტი თავმჯდომარეები ჰყავდათ, შეგნებულად არ უსრულებდა ხელშეკრულებებს და ამით შლიდა გეგმებს.

რაიალმასკომის ყოფილი თავმჯდომარე დივერსანტი ალავერდაშვილი აჩვენებს, რომ მოწვანის გამგე გოჩიტაშვილი მან განზრახ მოამზადა მეცხვარეობის საქმეს, რათა ამით იგი ჩამოეშორებინა მემინდვრეობის საქმის მოგვარებისაგან.

ბრალდებულმა ქუფარაშვილმა აჩვენა, თუ როგორ მოაწყო ალავერდაშვილმა რაიალმასკომის კომბინატში 800 სული ცხვრის დაწვა ფარიხისათვის ცეცხლის წაკიდებით.

ამით დამთავრდა ბრალდებულთა დამატებითი დაკითხვა.

ამავე სხდომაზე სიტყვით გამოვიდა სახელმწიფო ბრალმდებელი — რესპუბლიკის პროკურორი ამხ. ტალახაძე.

სახელმწიფო ბრალმდებელი დაწვრილებით შეეხო მემარჯვენეთა სიღნაღის კონტრრევოლუციური ორგანიზაციის დივერსიულ - ტერორისტულ და მავნებლურ მუშაობას. ეს ორგანიზაცია წარმოადგენდა თბილისში აღმოჩენილი და განადგურებული ტროცკისტული ცენტრის განშტოებას და მოქმედებდა ხალხის მტრების და დივერსანტების: ბ. მდივნის, ჰ. ალნიაშვილის, მ. ტოროშელიძის, გ. მგალობლიშვილის, შ. მათიკაშვილისა და სხვათა დავალებებით, აწყობდა მეამბოხეთა შეიარაღებულ ჯგუფებს, ამ ტერენდა ტრაქტორებსა და კომბაინებს, განზრახ ამახინჯებდა საბჭოთა კანონებს და ეწეოდა მავნებლურ საქმიანობას, მიმართულს პირველ რიგში სიღნაღის რაიონის სოფლის მეურნეობის გაჩანაგებისაკენ.

ამხ. ტალახაძემ სასამართლოს გააცნო წითლიძის, ალავერდაშვილის და სხვათა ბრძოლისა და გადაბირების მეთოდები.

როცა ამხ. ტალახაძემ თავის საინტერესო სიტყვაში ახსენა ჩვენი სამშობლო ცხოვრების შემომქმედის დიდი სტალინისა და მისი თანამებრძოლების სახელები, — დარბაზში ოვრიალა ტაშმა და გაისმა შეძახილები:

გაუმარჯოს სტალინს! გაუმარჯოს ეშოს! სიკვდილი სამშობლოს მოღალატეებს!

სახელმწიფო ბრალმდებელმა მოითხოვა ბანდიტთა **ამ ბრბოს დახვრეტა.**

სიტყვით გამოვიდა საზოგადოებრივი ბრალმდებელი, კოლმეურნეობა „ნაპერწკლის“ თავმჯდომარე ამხ. კოკლამაზაშვილი, რომელმაც აგრეთვე მოითხოვა ხალხის ამ უსაშინელესი მტრების განადგურება.

იგი მოუწოდებს სიღნაღის რაიონის მშრომელებს ბრძოლის გაძლიერებისაკენ მავნებლური მუშაობის შედეგების სასწრაფოდ ლიკვიდაციისათვის.

ამის შემდეგ ილაპარაკეს დამცველებმა ი. თუთბერიძემ, ვ. რობაქიძემ, ჩარანიძემ და ლონტაძემ.

სიკვდილი ხალხის უსაზიზღრეს მტრებს — სამშობლოს გამყიდველებს!

ალვგაოთ პირისაგან მიწისა საძაგელი ქვეყნად

ჟუთაისი, 27 აგვისტო (საქინფორმ). დღეს დილით, თბილისის გაზეთების მიღების შემდეგ, ჟუთაისის მშრომელნი გაეცვნენ საბრალმდებლო დასკვნას მემარჯვენეთა სიღნაღის კონტრრევოლუციური, ტერორისტული დივერსიულ - მავნებლური ორგანიზაციის საქმის შესახებ.

საძაგელი, საზიზღარი კაცუნების ბანდის მავნებლური მუშაობის საზარელმა ფაქტებმა ჟუთაისის მშრომელთა უდიდესი აღშფოთება და მძაფრი სიძულვილი გამოიწვიეს ხალხის მტრების მიმართ.

აბრეშუმის კომბინატის მუშათა ორიათასიან მიტინგზე გამოვიდნენ სტახანოველები ამხ. ხმელიძე, პლასეევი, კურცხალია და სხვ. მათ განაცხადეს: „ხალხის საძაგელი მტრები ცდილობდნენ საბჭოთა ხელისუფლების დამხობას საქართველოში. კაპიტალისტთა და მემამულეთა ბატონობის აღდგენას. მათ სურდათ წაერთმიათ ჩვენთვის დიადი მონაპოვარნი, რომლებიც ოქროს ასოებით არის ჩაწერილი სტალინურ კონსტიტუციაში. ეს არამზადები არ თაკილობდნენ არავითარ საშუალებებს თავიანთ საძაგელი მიზნების მისაღწევად, ისინი საზარელ დანაშაულს სჩადიოდნენ. მათ ვერ მოახერხეს განეხორციელებიათ თავიანთი ბანდიტური ზრახვები. ჩვენი დიადი საბჭოთა სამშობლო ძლიერი და უძლეველია. მტრის ვერავითარი ხრიკები ვერ შესძლებენ შეაფერხონ საბჭოთა ქვეყნის ფოლადისებური ძლიერება, ვინაიდან მას ხელმძღვანელობს დიდი სტალინი.

უფრო მჭიდროდ შევკრათ ჩვენი საყვარელი ბელადის — ამხანაგი სტალინისა და ბოლშევიკების პარტიის გარშემო. დაუცხრომლად ვიშრომოთ ჩვენი ქვეყნის აყვავებაზე.

დაუნდობლად გამოვყაროთ ყველა სოროდან ტროცკისტულ - ბუხარინული ბანდის ნაბოლარები“.

აბრეშუმის კომბინატის მთელი კოლექტივი ერთსულოვნად მოითხოვს დახვრიტონ საზიზღარი არამზადები, რომელნიც თარეშობდნენ სიღნაღის რაიონში. სამართალში მისცენ და სასტიკად დასაჯონ ტროცკისტი ბანდიტი — კონტრრევოლუციონერები შთთაძე, პეტუხოვი, მაშავარიანი, შვანგირაძე, ბერაძე, ლომინაძე და სხვ., რომლებიც ძირგამომთხრელ კონტრრევოლუციურ მავნებლურ მუშაობას აწარმოებ

ალპინიადა თეთნულდზე

ალპინიადა დამთავრდა. თეთნულდი დაპყრობილია

(25 აგვისტო, ტელეგრაფით ჩვენი სპეც. კორესპონდენტისაგან).

დღეს თეთნულდის თოვლიანი მთების ხერხემალზე ერთხელ კიდევ გამოჩნდა 55 ფეხმაგარი სვანის სილუეტი.

აღმოსავლეთიდან შავი ღრუბლები აშლილიყვნენ დაჯაბნებული თეთნულდის საშველად.

კვლავ მრისხანედ ჰქროდა სუსხიანი ქარი. გაკაპასებულ თოვლის ქარბუქსაც კორიანტელის მანტია წამოეხურა თეთნულდისათვის და მთამსვლელებს უკანასკნელ ბრძოლას უცხადებდა.

თეთნულდის მოიერიშე სვანებმა გული მაინც არ გაიტეხეს.

საკავშირო ალპინიზმის ოსტატმა, ალპინიადის ტექნიკურმა ხელმძღვანელმა სანდრო გვალიამ ღამის 3 საათზე მოიერიშე ბანაკში მძინარე ვაჟკაცებს ასაშლელი ნიშანი მისცა. ნიშანზე მოიერიშენი კარვებიდან გამოიშალნენ, წრიალები აისხეს, წეროყინებს დაეყრდნენ და ხუთხუთად თოკებით საიმედოდ გადაბმულებმა თეთნულდს ხელთათმანი გადაუგდეს და დუელში გამოიწვიეს.

46 კაცი ავიდა 23 აგვისტოს კოპწია, მაგრამ მზაკვარ თეთნულდზე.

კავკასიონის ქედის პატარძალს თავზე ჯერ არ შეშრომოდა ცრემლი. რომ 25 აგვისტოს კვლავ 55 ახირებული სტუმარი ეწვია.

ახალი სვანეთის ახალმა ხალხმა, საქართველოს ალპინიზმის საიმედო ავანგარდმა, თეთნულდზე ფეხი შესდგა, ხოვლის ფიფქებქვეშ დამალულ „ავსულებს“ დაუარა და სადღაც შორს გადარეკა. მესტიელ და უშგულელ მონადირიობს ახლა აღარ აშინებს ხან მზის სხივებზე მოკიაფე ლი თეთნულდის მიუკარებელი წვერი

უფრო მეტიც, სვანები ისე გაკადნიერდნენ, რომ „თეთნულდი ძირს“ სიმღერას არ დასჯერდნენ და ამაყ პატარძლის ჩიხტიკოპზე ფერხულიც დაუარეს.

დამთავრდა ზემო-სვანეთის ალპინიადა.

თეთნულდზე გამარჯვებულნი თვიხბაშაოს ბანაკში დაბრუნდნენ და სახელდახელო მიტინგი გამართეს.

აღფრთოვანებით ულოცავდნენ ერთმანეთს გამარჯვებული სვანები. აღფრთოვანებული ეხვევოდნენ ბრძოლიდან დაბრუნებულ სვანებს ალპკომის მდივანი ა. წიფურია, ს. გვალია, რაიაღმასკომის თავმჯდომარე გაზდელიანი და შორი სოფლებიდან მესახვედრად ჩამოსული სვანი ცხენოსნები.

ალპინიადის შტაბის უფროსმა ალიოშა წიფურიამ სიტყვით მიმართა სვან ალპინისტებს და თან გააფრთხილა, რომ თეთნულდზე გამარჯვებით თავბრუ არავის დაეხვეს.

— ჩვენი გამარჯვება შედეგია ორგანიზებულობისა, კოლექტიური ბოლშევიკური ნებისყოფისა და ალპინიზმის ტექნიკის ღრმა ცოდნისა: ეროპლისოდაც თეთნულდზე ასვლას ყოველი ცდა მარცხით დამთავრებოდა, — გაათავა თავისი სიტყვა წიფურიამ.

შემდეგ ვიღაცამ თვითმფრინავით ჩამოტანილი „კომუნისტის“ წინადღის ნომრები დაარიგა ხალხში.

სვანები ძალზე გაბარებული დარჩნენ, რომ მოძმე მთხევეების მათთვის შეუბაძავთ და მყინვარწვერზე ლაშქრობა განუზრახავთ.

ალპინიადის შედეგები ასეთია: ორასი მსურველი სვანიდან საიერიშოდ გამოცხადდა 189 კაცი. აქედან 6 საექიმო კომისიამ არ დაუშვა, ერთმა მწვერვალს ვერ მიაღწია. ალპინიადის შტაბის უკანასკნელ სხდომაზე, 13 აგვისტოს, მიღებულ იყო გადაწყვეტილება, რათა თეთნულდის წვერზე 150 კაცი ავყვანათ. ეს გადაწყვეტილება გადაჭარბებით იქნა შესრულებული.

ასეთ ძნელ მწვერვალზე ამდენი ხალხის ასვლა პირველი შემთხვევაა საბჭოთა კავშირში. იგი სათავეს უდებს მასობრივი ალპინიზმის განვითარებას სვანეთსა და მთელ საქართველოში.

დღეს 4 საათზე დავტოვებთ თეთნულდის კალთებს და ცხენების ქარავნებით დავიძვრით მესტიისაკენ.

28 აგვისტოს მესტიაში გაიხსნება ზემო-სვანეთის მთამსვლელთა რაიონული პირველი შეკრება. სვანები აარსებენ ალპიური კლუბის ფილიალს.

ო. ეგაძე.

კურორტი „ფსირცხა“ აფხაზეთში. ხედი ზღვაზე საცეკვაო მოედნიდან.
ფოტო დავიდოვისა („სოიუზფოტოს“ საქ. განყ.).

ცხაკაიას რაიონული ეთნოგრაფიული გუნდი თბილისში

საქართველოს სახკომსაბჭოსთან არსებული ხელოვნების სამმართველოს მოწვევით, 27 აგვისტოს თბილისში ჩამოვიდა ცხაკაიას რაიონული ეთნოგრაფიული გუნდი ლოტბარ რ. შელეგიას ხელმძღვანელობით, რომელმაც ამიერკავკასიის ოლიმპიადაზე პირველობა მიიღო. საკავშირო რადიოფესტივალზე გუნდის გამოსვლა შეფასებულ იქნა ფრიადზე, საკავშირო ოლიმპიადაზე გუნდი დააჯილდოვეს სიგელით და ფულით.

გუნდი გამოვა თბილისის ესტრადებზე, მუშათა კლუბებში. თბილისში გუნდი დარჩება სექტემბრის პირველ რიცხვებამდე.

გუნდის პროგრამაში შედის დასავლეთ საქართველოს ყველა კუთხის სიმღერები: მეგრული, სვანური, აფხაზური, გურული, ფერხული, ხორუმი და გუნდური ცეკვები. გუნდთან ერთად ჩამოსულია მასთან არსებული მეჩონგურეთა ანსამბლი, რომელიც 17 ქალისაგან შესდგება.

გუნდი 27-28-29 აგვისტოს გამართავს კონცერტს ორჯონიკიძის სახელობის კულტურისა და დასვენების პარკში, შემდეგ—საქფილეგეთის ბაღში. 28-29 აგვისტოს საღამოს გუნდი გამოვა რადიოსტუდიაში.

თბილისიდან გამგზავრების შემდეგ გუნდი გამართავს კონცერტებს ბათუმსა, ჭიათურასა, ხონსა, ქუთაისსა, სამტრედიასა და ფოთში.

გრ. გეგენავა.

საქართველოს მწერალთა კავშირში

საქართველოს საბჭოთა მწერლების კავშირის მთავრმნელთა სექცია დიდ მუშაობას ეწევა, რათა დიდი ოქტომბრის სოციალისტური რევოლუციის 20 წლისთავისათვის მოამზადოს გამოცემა „აფხაზეთის საბჭოთა ლიტერატურის ანთოლოგია“, რომელშიაც შევლენ დ. გულიას, ს. ჭანბას, ლ. კვიცინიას, ლ. ლაბახუას, შინკუბას და სხვათა ნაწარმოებნი.

დაწყებულია აგრეთვე შესწავლა: ა. ს. პუშკინის ნაწარმოებთა ქართული თარგმანებისა, რომლებიც შეტანილია საქართველოს სახელგამის მიერ გამოცემულ ორტომეულში, „ვეფხის ტყაოსნის“ თარგმანებისა, რომლებიც რუსულ ენაზე არსებობენ, აგრეთვე აკაკი წერეთლის ლექსებისა და პოემების წიგნისა, რომელიც სახელმწიფო ლიტერატურულმა გამომცემლობამ გამოსცა მოსკოვში.

განხილულ იქნება აგრეთვე ი. ჭავჭავაძის ახალი თარგმანი ფრანგი მწერლის ჟიონის რომანისა „დიდი ჯოგი“.

ამ შემოდგომაზე თბილისში ჩატარდება სომხური პოეზიის დეკადა. სექციის წევრები ამზადებენ თანამედროვე სომეხ პოეტთა თარგმანებს ქართულ ენაზე.

„სოვეტსკი პისატელის“ გამოცემითა და ი. ტინიანოვის რედაქტორობით გამოვა წიგნი „ქართველი რომანტიკოსები“. გამოცემამდე მასალა გულმოდგინედ იქნება გარჩეული.

რუსთაველის სახელობის ესკადრილია

ავიაციის დღეს, 18 აგვისტოს, ლენინის ორდენოსანი რუსთაველის სახელობის თეატრის კოლექტივმა თავის საერთო კრებაზე მიიღო დადგენილება ააგოს თვითმფრინავი „ლენინის ორდენოსანი რუსთაველის თეატრი“.

ამასთან კოლექტივმა დაადგინა აღიძრას საკითხი რუსთაველის საიუბილეო კომიტეტის წინაშე შოთა რუსთაველის სახელობის თვითმფრინავთა ესკადრილიის აგების შესახებ.

„შოთა რუსთაველის და მისი ეპოქის“ გამოფენისათვის

საქართველოს მწერალთა მუზეუმმა იმ გამოფენაზე მოსათავსებლად, რომელიც საქართველოს მუზეუმის შენობაში შოთა რუსთაველის იუბილესათვის ეწყობა, გადასცა პოეტის უკვდავ ნაწარმოებთან — „ვეფხის-ტყაოსანთან“ დაკავშირებული მთელი რიგი მასალები.

მასალებს შორის არის პირველი ნაბეჭდი, ვახტანგისეული გამოცემის „ვეფხის-ტყაოსნის“ (1712 წელი) კარგად შენახული ეგზემპლარი პორტრეტით, ხატულობით და ვინიეტებით; პოემა, გამოცემული პეტერბურგში (1841 წ.) აკადემიკოს მ. ბროსეს, პროფ. დ. ჩუბინაშვილის და ზ. ფალავანდიშვილის რედაქტორობით; პოემის ნაწყვეტთა პირველი სომხური თარგმანები, რომლებიც 1861 წელს ჟურნალ „კრუნგში“ დაიბეჭდა.

ამას გარდა, გამოფენისათვის გადაეცა მარჯორი უორდროპის თარგმანთა ეგზემპლარები ინგლისურ ენაზე, არტურ ლაისტნერის გერმანულ ენაზე და ელისაბედ ორბელიანისა—ფრანგულ ენაზე, აგრეთვე თანამედროვე თარგმანი სომხურ ენაზე.

გამოფენისათვის გადაცემულია ცალკეული ბროშურები, რომლებიც შეეხებიან პოემასა და მის გენიალურ ავტორს, ჟურნალები, მთარგმნელთა პორტრეტები, აგრეთვე რუსთაველის მკვლევართა—აკადემიკოს ნ. ი. მარის, ქართველი მწერლების: ა. წერეთლის, ი. ჭავჭავაძის, ა. სარაჯიშვილის, ი. ჭყონიას და სხვათა ნაშრომები, რომლებიც შეეხება შოთა რუსთაველის პიროვნებას და ნაწარმოებს.

ეთნოგრაფთა კადრების მომზადება

ლენინგრადი (საქ. კორ.). ისტორიის, ლიტერატურისა და ლინგვისტიკის ლენინგრადის ინსტიტუტთან დაარსებულია ახალი ეთნოგრაფიული განყოფილება.

ამ განყოფილების მოწყობის იდეა წამოყენებული იყო მეცნიერებათა აკადემიის ეთნოგრაფიის და ანთროპოლოგიის ინსტიტუტის მიერ, რასაც მხარი დაუჭირა აკადემიის პრეზიდიუმმა.

ინსტიტუტის დირექტორმა აკადემიკოსმა ი. ი. მეშჩანინოვმა თქვენს კორესპონდენტს აცნობა შემდეგი:

— საბჭოთა კავშირის ხალხთა ისტორიის შესწავლისათვის ეთნოგრაფიული განყოფილების მოწყობას უდიდესი მნიშვნელობა აქვს. ამ განყოფილების თვითეულმა სტუდენტმა ზედმიწევნით უნდა შეისწავლოს იმ ხალხის ენა, რომლის ეთნოგრაფიის შესწავლასაც ხელს მოჰკიდებს. ასეთი სერიოზული მოშზადება პირველად ეწყობა. იგი უზრუნველჰყოფს ეთნოგრაფიის მიერ ცნობების მიღებას უშუალოდ და არა თარჯიმანის მეშვეობით. წელს განყოფილებას სამი ციკლი ექნება — თურქული, ფინური და ჩრდილოეთის ხალხებისა. შემდეგში გათვალისწინებულია ქართული, სომხური და დაღესტნის ხალხთა ციკლების დაარსება.

უაღრესად დიდი მნიშვნელობა აქვს ეთნოგრაფთა მაღალკვალიფიციური კადრების მომზადებას ცენტრალური მუზეუმებისა და სამეცნიერო ინსტიტუტებისათვის. ჩვენი ინსტიტუტი კვირაში ამ დარგის ახალგაზრდა სპეციალისტთა კადრების დიდ საჭიროებას განიცდის. აქამდე, სათანადო სასწავლებლის უქონლობის გამო, ამ კადრების მოსწავლას ჩვენს ინსტიტუტში შემთხვევითი ხასიათი ჰქონდა. ახლა კი ჩვენ გვექნება ბაზა უაღრესად საჭირო კადრების მისაღებად.

სამხედრო-საზღვაო სასწავლებლებში განცხადებათა მიღება გრძელდება

დგილებიდან კვლავ მოდის შეკითხვები, შეიძლება თუ არა მუშურ-გლეხური წითელი არმიის სამხედრო-საზღვაო სასწავლებლებში შესვლა. ამასთან დაკავშირებით, მუშურ-გლეხური წითელი არმიის სამხედრო-საზღვაო ძალების სამშართველომ 15 სექტემბრამდე გაავრძელა სამხედრო-საზღვაო სასწავლებლებში განცხადებათა მიღება. (საქდესი).

ქართული ჭიდაობა

მორიგი შეკვიბრება ქართულ ჭიდაობაში საქართველოს პირველობაზე ჩატარდა 20 აგვისტოს ქ. ბაშურში. ერთმანეთს შეხვდნენ ხაშურისა და კასპის გუნდები.

აღსანიშნავია, რომ ხაშურის გუნდი მეტად არაორგანიზებულად შეხვდა ამ შეკვიბრებას და კასპის გუნდისაგან სასტიკი დამარცხება განიცადა. ხუთი წყვილიდან ოთხი კასპის სრული გამარჯვებით დამთავრდა.

○

7 აგვისტოს შეკვიბრება გაიმართა ლაგოდების ფიზკულტურის მოედანზე. ჭიდაობაში საქართველოს პირველობაზე ერთმანეთს შეხვდნენ საგარეჯოსა და ლაგოდების მოჭიდავეთა გუნდები.

ჭიდაობა დამთავრდა საგარეჯოს გამარჯვებით (5:2).

ახალი ამბები

● საქართველოს საბინაო კოოპერაცია წელს თბილისში აშენებს 15 ახალ საცხოვრებელ სახლს. ამ სახლების უმრავლესობა საექსპლოატაციოდ გადაეცემა წელსვე.

● ფოთის ჯანმრთელობის განყოფილებამ შეიძინა ავტობუსის მსგავსი კარეტა სასწრაფო დახმარებისათვის. კარეტა მომსახურებას უწევს ქალაქს და მახლობელ სოფლებს.

● თუშეთის ეკსპედიციამ, რომელშიც მონაწილეობას ღებულობს სახელმწიფო უნივერსიტეტის 5 სტუდენტი, დონის მთის მწვერვალზე აღმოაჩინა გერმანელი მკვლევარის გოტფრიდ შერცბახერის ბარათები, რომლებიც მან დასტოვა 1892 წელს.

● ხელოვნების საქმეთა სამმართველო აწყობს ბავშვთა საგუნდო კაპელას 100 ბავშვის შემადგენლობით და მეჩონგურეთა საბავშვო ანსამბლს 50 ბავშვის შემადგენლობით.

● 25 აგვისტოს დაიწყო საკოლმეურნეო ფეხბურთის გუნდების შეკვიბრა საკავშირო პირველობაზე. საქართველოდან შეკვიბრაში მონაწილეობს ლუჩსმბურგის კიროვის სახელობის კოლმეურნეობის ფიზკულტურელთა გუნდი.

მძარცველთა ბანდის დიკვიდაცია

1937 წ. 3 თებერვალს, საღამოს, №143 პურის წერაქვში (ბორჯომის რაიონი) რამდენიმე მძარცველი და მკვლელი შეიპარა მოქ. ე. ს. გიორგობიანს წაართვეს 1500 მანეთზე მეტი სახაზინო ფული. იმავე საღამოს შეიპყრეს ერთ-ერთი მძარცველთაგანი. ის აღმოჩნდა ჭორდი - რეციდივისტი ტ. ზ. შალვაშვილი, სასჯელის მოხდის შემდეგ პატიმრობიდან ახალი განთავისუფლებული.

იმავე წლის იანვარში რამდენიმე მძარცველმა გაძარცვა მოქ. ტ. ს. სვანიძისა და დ. ა. ჯაფარიძის (მალაკინის ქ. № 35) ბინები, საიდანაც წაიღეს 35 ათასი მანეთის სხვადასხვა საოჯახო ნივთი.

კრიმეურნეთა მთელი რიგი შეიარაღებული ძარცვა-გლეჯა ჩადენილ იქნა აგრეთვე გურჯაანისა და საგარეჯოს რაიონებში. ამ რაიონებში გაძარცვეს გლეხები ქ. ოდიკაძე (ჯუღელის რაიონი), გ. ჯღვაბაშვილი (გურჯაანის რაიონი), ს. გამრეკელიძე (ციათურის რაიონის მცხ.), დ. კოპაოშვილი (გურჯაანის რ.), და სხვ., რომლებსაც მძარცველებმა ბევრი ფული და ნივთი წაართვეს.

სისხლის სამართლის მილიციამ გამოარკვია, რომ ყველა ეს ბოროტმოქმედება ჩადენილია მძარცველთა ერთი და იმავე ბანდის მიერ, რ. მელსაც 1936 წელს სატიმროდან გაქცეული, ცნობილი ბანდიტი გ. დ. ნაცვლიშვილი მეთაურობდა. მას მისდგილი ჰქონდა 5 წლით პატიმრობა შეიარაღებული ძარცვა-გლეჯისათვის.

ა. წ. 18 აპრილს, ღამის 12 საათზე თბილმრეწვაპრომის №160 მაღაზიის შეიარაღებული გაძარცვის ცდის დროს მილიციის მიერ ბოროტმოქმედის ადგილზე შეპყრობილ იქნა 4 მძარცველი, რომელთაც იარაღი აღმოაჩნდათ. ერთ-ერთი დაპატიმრებულთაგანი, რომელმაც წიკლაურის გვარი დაირქვა, შემოწმების დროს ბანდის მეთაური ცნობილი გ. დ. ნაცვლიშვილი აღმოჩნდა.

რამდენიმე ხნის შემდეგ მილიციის ორგანოებმა სხვადასხვა დროს შეიპყრეს ბანდის დანარჩენი წევრებიც. ნაცვლიშვილის ბანდაში შედიოდნენ: ტ. ზ. შალვაშვილი, ვ. ი. ბოღლარწმიშვილი, ე. ი. კერესელიძე, გ. ა. აფციაური, ზ. დ. გილაური, შ. ნ. ნაცვლიშვილი, ი. ი. დარბაისელი, გ. ა. ჩუნაშვილი და სხვ. სულ 13 კაცი. ბანდიტებს ჩამოერთვათ სხვადასხვა ცივსლეწმსროლელი და ცივი იარაღი.

ამასთან დადასტურდა ისიც, რომ ბანდიტების ხელს უწყობდნენ და ჰფარავდნენ ნატალია ტალიკაშვილი (იგივე ბერიძიშვილი), თამარ შუბაშვილი (იგივე დელიბაშვილი), შუშანა მომცემლიძე და ნინა შალვაშვილი. მათ ბინებზე აღმოაჩინეს სვანიძისა და ჯაფარიძის ბინებიდან წაღებული ნივთები.

მთელი ბანდა დაპატიმრებულია. ამ საქმეზე გამოძიება დამთავრებულია.

ქრონიკა

29 აგვისტოს შლაშე ტბის რაიონში იწარმოებს საარტილერიო სროლა.

პარტკალენდარი

ლ. კეცხოველის სახ. პროპაგანდისტისა და აგიტატორის სახლში.

28 აგვისტოს, ხალ. 8 საათზე, საქ. კ. პ. (ბ) თბილისის კომიტეტის ლ. კეცხოველის სახელობის პროპაგანდისტისა და აგიტატორის სახლში კომკავშირული აქტივისათვის შესდგება ამხ. ბლიაუს მოხსენება თემაზე: ახალგაზრდობის XXIII საერთაშორისო დღე.

28 აგვისტოს.

ალკა კაბინეტი — კონსულტაცია თემებზე:

1) კაპიტალისტურ ქვეყნებში ტროცკისტ პროვოკატორებისა და ბანდიტების ზოგიერთი რეზერვების შესახებ. რუსულ ენაზე. კონსულტანტი ამხ. მურაჩაშვილი. დასწყ. ხალ. 8 საათზე.

2) საერთაშორისო მდგომარეობის შესახებ ქართულ ენაზე. დასწყ. ხალ. 8 საათზე.

○

საქ. კ. პ. (ბ) თბილისის ორგანიზაციის კიროვის რაიკომი აცხადებს, რომ მეტროფანე ხბირიდონის-ძე მირცხულავას სახელზე ხობის რაიკომის მიერ გაცემული პარტბილეთი № 1526966 დაკარგულია და ჩაითვალოს გაუქმებულად.

იგივე რაიკომი აცხადებს, რომ პარტბილეთი № 1531387, გაცემული საქ. კ. პ. (ბ) თბილისის ლენრაიკომის მიერ ვლადიმერ ნიკოლოზის-ძე თედეევის სახელზე, დაკარგულია და ჩაითვალოს გაუქმებულად.

სარედაქციო კოლეგია.

ლაყე კვერცხებისა და ფშუტე თავის შესახებ!

— უჰ, ახდრო, იცი წუხელ რა სიზმარი ვნახე! ახ ის ჯაჭვედა დედალი რომ გყავს, სდებდა და სდებდა კვერცხებს განუწყვეტლივ. აივსო ბუდე, აივსო კალთი, აივსო გოდორი, ოთახი, ეზო. ვეღარაფერში დავტიეთ კვერცხები. დედალი იჯდა ბუდეში, სდებდა და სდებდა დაუსრულებლივ.

— აპაჰ!! იგონებ; მაგისთანა სიზმარი როგორ შეიძლება?

— შე სულელო, სიზმარი რისი სიზმარია. აბა ერთი კვერცხი რომ დაედგა, მაგი რა დასაზმრებელი!

— აბა შეც კი ვნახე სიზმარი.

— შენ რაღა ნახე?

— შენი დედალი რომ კვერცხებსა სდებდა, სულ ყველა ლაყე იყო.

— ლაყე, აპაჰ! ლაყე შენა ხარ თვითონ.

— ლაყეც ხარ და ბრიყვიც. რათ შაყენებ შეურაცყოფას?

— გეხუმრე!

— ხუმრობას თავი დავანებოთ. აგერ ხასწავლო წელი მოახლოვდა. რამდენიმე დღე-ღა დარჩა. რას ფიქრობ?

— იმას, რასაც შენ.

— წერითი სამუშაო ჩაითვალოს გაუქმებულად, — დავადგინოთ ასე და...

— მოიცა; მოიცა... შენ კაცად აზრი დამიბადე. მოდი ერთი მოვიწვიოთ სოფელ წყალწმინდის*) სკოლის ურვეულო მოწაფეების კრება. შენ გაიკეთე მოხსენება საკითხზე: „კვერცხი და მისი მნიშვნელობა წერითი გარჯისთვის“.

— მერე?

— მერე მე შემოვიტან რეზოლუციას: ვინაიდან ს. წყალწმინდის კოოპერატივის გამგე ბოლქვაძე რვეულს არ ჰყიდის, თუ თითო რვეულზე თითო კვერცხი არ მიეტანეთ, და ვინაიდან ჩვენი ქათმები კვერცხის დებას არ უკავშირებენ სასწავლო გეგმას, ამიტომ... ამიტომ...

— ამიტომ რა?

— ...1937 წლის საზაფხულო დავალებები წერითი ვარჯიშობაში ჩაითვალოს შეუსრულებლად.

— მერე და ეს რა რეზოლუციაა — „ჩაითვალოს შეუსრულებლად“. შეუსრულებლად ისედაც არის, შენ რაში პრაქტიკული ღონისძიება უნდა წამოაყენო.

— მაინც რა?

— მე რა ვიცი-რა?

— მიეცით ქათმებს შტკიცე დავალება კვერცხის დება ზუსტად დაუკავშირონ სასწავლო გეგმას.

*) ლანჩხუთის რაიონშია.

— ოთარ, რამე კონკრეტული უნდა იყოს.

— მოკრუხება დედლებმა არ გაბედონ, სანამ ეს არ იქნება შეთანხმებული სკოლის გამგესთან.

—კარგია, მხოლოდ რაღაც აკლია.

— მაშ კარგი!.. დაევალოს ყოველ მოწაფეს განსაკუთრებული პატივისცემით მოეპყრას ქათამს, გადაიყვანოს ის გაძლიერებულ კვებაზე და თვალყური ადევნოს მის ყოველ შეკაკანებას, რათა არ დაიკარგოს ან უადგილო ადგილას არ იქნეს დადებული კვერცხი. კვერცხი კი, როგორც ასეთი, ჩაითვალოს სასწავლო ნივთად. ახლა ხომ არის პრაქტიკული?

— არა, ოთარ, რეზოლუციაში კონკრეტული ღონისძიება უნდა იყოს კოოპერატივის გამგის ბოლქვაძის მიმართ.

— მაშ კარგი... წინადადება მიეცეს ბოლქვაძეს ჩაატაროს აგიტ-მასობრივი მუშაობა საქათმეებში!

— მაგას არ იკისრებს.

— აბა... წინადადება მიეცეს ბოლქვაძეს თავი დაანებოს კვერცხების შერჩევას, რეიულის ფასად კვერცხი მიიღოს მიუხედავად იმისა, ვარიანი იქნება იგი თუ დედლის...

— არაფერი არ გამოვა აქედან.

— მაშ რა გინდა!? მოდი შევიტანოთ რეზოლუციაში: მიღების დროს ბოლქვაძე ნუ გაიჯიბრეს კვერცხებს.

— ეს რისთვის, ოთარ?

— ეს იმისთვის, რომ საშუალება გვექნეს ზოგჯერ ლაყე კვერცხიც შევაპაროთ.

— კარგია!

— რა არის, ბიჭო, კარგი! — ჩაერია ლაპარაკში ზურიკო, რომელიც აქამდე მოშორებით იჯდა და გლობუსზე საბჭოთა კავშირის გზირების ჩკალვის, გროშოვის და ლეონტევსკის სტალინურ მარშრუტებს ერთმანეთს ადარებდა მანძილის ოდენობის მხრივ. — მე შემომაქვს წინადადება.

— აბა რა?

— შევაგროვოთ, რაც ლაყე კვერცხები და...

— მერე?

— დავათქვლიფოთ ბოლქვაძეს ფშუტე თავზე!

— ოჰო! ეს ხომ ხელყოფა იქნება!?

— აბა დანარჩენი ყველაფერი ლაყბობაა და მეტი არაფერი.

და ზურიკომ თავისი მუქარა სისრულეში, რომ არ მოიყვანოს, საჭიროდ ვთვლით კვერცხის მოყვარული ბოლქვაძე განვარიდოთ სოფელ წყალწმინდის კოოპერატივს და საერთოდ კოოპერაციას.

გერმან შუბითძე

პატარა ფელეტონი

ჩაის ფოთლის დამზადება

„საქჩაის“ 25 აგვისტოს ცნობებით

რაიონები	დამზადებულია სეზონის დაწყებიდან ტონობით	დამზადებულია აგვისტოში დაბადებული ტონობით	წლიური გეგმის შესრულება პროცენტობით	აგვისტოს გეგმის შესრულება პროცენტობით
ბათუმი	836,6	197,6	80,8	68,9
ქობულეთი	3.990,9	1.098,4	75,9	59,8
სულ აჭარის ასსრ	4.827,5	1.296	76,5	61,1
გალი	1.170,9	314	79,1	70,6
ონქმჩირე	571,1	144,2	75,5	60,5
სულ აფხაზეთის ასსრ	1.742	458,2	77,9	67,1
მახარაძე	4.741,2	1.337,6	76,4	62,8
ჩოხატაური	600,9	167,7	83,5	80,7
ლანჩხუთი	1.926,7	514,4	78,7	67,9
სამტრედია	97,2	18,3	81	68,1
წულუკიძე	299,5	81,1	88,3	96,3
ქუთაისი	42	10,5	105	105
ტყიბული	179,3	45,6	99,6	100,2
ცხაკაია	502,2	120,5	85,1	87,7
გეგეჭკორი	952,1	237,8	80,9	73,6
ზუგდიდი	1.905,8	511	75,9	62,5
წალენჯიხა	609,5	162	69,3	49,5
ჩხოროწყუ	478,9	109,2	84,8	82,6
ხობი	141,4	37,4	83,1	81,3
სულ	19.056,7	5.107,3	77,8	65
1936 წლის 25 აგვისტოს იყო	13.934,7	3.564,3	72,4	52,5

დღეს საბჭოთა ფილმების თეატრებში

ოქტომბერი 6-40, 8-40, 10-40	ახალი ხმოვანი ფილმი ქართულ ენაზე **დაკარგული სამოთხე** რეჟისორი — დ. რონდელი სცენარი გ. მდივანიანი, ოპერატორი ბ. ბუბარალოვი საქართ. სახკინმრეწვის ნაწარმოები.
რ. ლუჩსემბურგის სახ. 6-30, 8-30, 10-30	საზამთრო შენობაში ხმოვანი ფილმი **ლაშის მძლეველნი** საზაფხ. შენ. ხმოვ. ფილმი **დუბროვაკი**
26 ბაქელთაის საზამთ. 6-30, საზაფხ. 9	საზამთრო და საზაფხ. შენობ. ახალი დიდი ხმოვ. ფილმი **ომრეულ ალმოსავლეთში**
დამკვრელი საზამთრო 6-30. საზაფხ. 8-30, 10-30	
კომკავშირელი საზამთრო 6-30 საზაფხულო 8-30	ახალი ხმოვანი მხატვრ. ფილმი **ბავშვობა**
კომინტერნი 8 30, 10-30	ხმოვანი საზღვარგარეთული ფილმი **ანტეკ პოლიციმეისტერი**
ახალი ამბები 6-30	მაყურებლების საყვარელი ხმოვ. ყურნ. №№ 34, 35

საქ. წ/ჯვრის კადრების მომზადების განყოფილება

აცხადებს, რომ თბილისის ორწლიან მედიცინის დათა სკოლაში სწავლობენ მსმენელთა მიღება 1937—38 სასწავლო წლისათვის.

სკოლაში მიიღებიან ახალგაზრდები 18—30 წლის ასაკამდე, რომლებსაც დამთავრებული აქვთ არასრული საშუალო სკოლა (7 კლასი).

მიღება იწარმოებს გამოცდებით არასრული საშუალო სკოლის (7 კლასის) პროგრამის მოცულობით. ქართულ და რუსულ ენებში, მათემატიკაში, ფიზიკაში, ქიმიაში, სამედიცინოებასა და გეოგრაფიაში.

განცხადებასთან ერთად საჭიროა წარმოდგენილ იქნას: განათლების მოწმობა (დედანი), დაბადების მოწმობა, ჯანმრთელობის მოწმობა და ორი ფოტოგრაფიული სურათი.

მეცადინეობა იწარმოებს მსმენელთა წარმოებიდან მოწყვეტით დღის საათებში.

კურსდამთავრებულთ მიენიჭებათ მედიცინის დის სახელწოდება საშუალო სამედიცინო განათლებით.

მისაღები გამოცდები იწარმოებს 1—5 სექტემბრამდე. მეცადინეობა დაიწყება 10 სექტემბრიდან.

საბუთების მიღება სწარმოებს ყოველდღე საღამოს 6—9 საათამდე, სკოლის შენობაში — კამოს ქ. № 54.

საქ. წ/ჯ. კადრების მომზ. განყოფილება.

1707

საქართველოს სსრ მთავრობის ამბები

პირადობის მოწმობა № 37, გაცემული საქ. კ. პ. (ბ) ცენტრალური კომიტეტის მიერ ამხ. ვ. ტ. ცაგურიას სახელზე, დაკარგულია და ჩაითვალოს გაუქმებულად.

საქართველოს ჯ. ს. კ. მთ. საფთიაქო სამმართველოს დასკვნითი ბალანსი 1937 წლის 1 იანვრისათვის

აქტივი

№ № რიგ.	დასახელება ანგარიშების ჯგუფებისა	ხაშთი 1937 წლ. 1 იანვრისათ.
	ა) სახსრები ბრუნვაში	
1	შესყიდვა და დამზადება სასაქ. სამას. ღირებ.	14,5
2	ნედლეული და მასალები	156,8
3	საქონელი და მზა-ნაწარმი	15.726,8
4	ფულადი სახსრები	898,5
5	გაანგარიშებანი	135,6
6	დაუმთავრებელი წარმოება	74,1
7	ბარჯები მომავალი პერიოდის	290,1
	სულ სახსრები ბრუნვაში	19.960,4
	ბ) განკუთვნებული სახსრები	
8	ფინსახკომ. დაგროვების ანარიცხებით	605,1
9	ანაბარები და სესხები	408,4
10	ფასიანი ქაღალდები	2,7
	სულ განკ. სახსრები	1017,0
	გ) ძირითადი სახსრები	
11	ქონება ექსპლოატაციაში	2198,5
12	„ ექსპლოატაციის გარეშე	40,4
13	კაპიტალური დაბანდებანი	447,1
	სულ ძირითადი სახსრები	2686,4
	ბალანსი ...	23663,8
	ჭონება ამორტიზებული და მისი გაცვეთა	465,1

პასივი

№ № რიგ.	დასახელება ანგარიშების ჯგუფებისა	ხაშთი 1937 წლ. 1 იანვრ.
	ა) საკუთარი სახსრები	
1	ფონდები	12.216,1
2	ოეზერვები	4581,5
	სულ საკუთარი სახსრები	16.797,6
	ბ) მოზიდული სახსრები	
3	კრედიტები და სესხები მოკლევადიანი	1974,7
4	გაანგარიშებანი	2933,7
	სულ მოზიდული სახსრები	4908,4
	გ) შედეგები	
5	დაგროვება საანგარიშო წლისა	1957,8
	ბალანსი ...	23.663,8
		465,1

1936 წლის დაგროვება-დანაკარგების ანგარიში

დანაკარგები

№ № რიგ.	დასახელება მუხლების	ჯამი
1	დანაკარგები რეალიზაციიდან	13.573,1
2	დანაკ. უიმედო ვალების ჩამოწერით	304,4
3	სტიქიური შემთხვევებით	22,0
4	ანარიცხები სადავო ვალების რეზერვის შექმნით	107,4
5	დანაკარგები ფ/წლის ოპერაციებით	123,8
6	დანაკარგები სხვადასხვა	634,5
	სულ დანაკარგები	14765,2
	ნაშთი წმინდა დაგროვების	1957,7
	ბალანსი ...	16722,9

დაგროვება

№ № რიგ.	დასახელება მუხლების	ჯამი
1	დაგროვება რეალიზაციიდან	15808,8
2	„ ვადაგასული გაუოუთხოვნელი კრედ. ჩამონაწ.	71,6
3	დაგროვება გამოუყენებელი რეზერვებით	420,6
4	დაგროვება გამოუყენებელი ფონდებით	118,1
5	„ ფ/წლის ოპერაციებით	54,0
6	„ სხვადასხვა	24 ,8
	სულ დაგროვებანი	16722,9
	ბალანსი ...	16722,9

ანგარიში დამტკიცებულია საქ. ფინსახკომის საბალანსო კომისიის მიერ, ოქმი № 15, 1937 წ. 26