პროლეტარებო ყველა ქვეყნისა, შეერთდით!

კომუნისტი

საქ. კ.პ. (ბ) ცენტრალური კომიტეტის, თბილისის კ-ის და ცაკის ორგანო

№ 216 (5017) | სამშაბათი, 21 სექტემბერი 1937 წ. | ფასი 10 კაპ.

დღეს გაზეთში:

სწორად გავანაწილოთ საკოლმეურნეო შემოსავალი (მე-1 გვ.)
მოვამზადოთ რაიონული გაზეთები უზენაესი საბჭოს არჩევნებისათვის („პრავდის“ მოწვინავე. მე-2 გვ.)
ჯიშიანი და ჩვეულებრივი თესლის მავნებლური სტანდარტების გაუქმების შესახებ (სსრ კავშირის სახკომსაბჭოს დადგენილება. 1-ლი გვ.)
კლ. გოგიავა — მდიდარი წელიწადი (მე-3 გვ.)
ამხ. სლავუცკის პროტესტი (მე-2 გვ.)
იაპონიის ჯარების წინსვლა შეჩერებულია (1-ლი გვ.)
საბჭოთა დელეგაცია გ-ნ მასარიკის დაკრძალვაზე (1-ლი გვერდი)
თვითმფრინავ „ნ-209“-ის ძებნა (1-ლი გვ.)
ჩინელი ხალხი გლოვობს მანჯურიის ოკუპაციას (1-ლი გვერდი)
ესპანეთის ფრონტებზე (1-ლი გვ.)
მუშათა მდგომარეობა ფაშისტურ გერმანიაში (მე-2 გვ.)
იაპონელებმა გადასხეს დესანტი სვატოუში (1-ლი გვ.)

არქივნული ბიბლიოთეკა

სწორად გავანაწილოთ საკოლმეურნეო შემოსავალი

სოციალისტურ მინდვრებზე წელს კარგი მოსავალია. კოლმეურნეობათა ბელლები პურით ივსება. ყველგან ხვავი და ბარაქაა. მეჭარხლეობაში ხუთასოვანთა რიგების ნაცვლად მრავლდებიან ათასოვანთა რიგები. გორის რაიონის ახალხიზის კოლმეურნეობის ჯგუფის ხელმძღვანელი მარო ჩადუნელი ჰექტარზე 1200 ცენტნერ ჭარხალს ღებულობს. ამავე რაიონის ბერბუკის კოლმეურნეობაში საშუალოდ ჰექტარზე 1000 ცენტნერ ჭარხალს მოელიან. კარგი პირი უჩანს აგრეთვე ყურძნის მოსავალსაც. დასავლეთ საქართველოში სიმინდის საუკეთესო მოსავალია.

კოლმეურნეობებმა და საბჭოთა მეურნეობებმა მორიგი წარმატება მოიპოვეს. ეს წარმატება თავისთავად არ მოსულა. იგი მოპოვებულია დიადი ლენინ-სტალინის პარტიის ხელმძღვანელობით და დახმარებით. მხოლოდ კოლმეურნეობებმა და საბჭოთა მეურნეობებმა მოგვცეს საშუალება სოფლის მეურნეობის არნახული აღმავლობისათვის.

წლითი-წლობი იზრდება კოლმეურნეობათა შემოსავალი. 1936 წელს საქართველოს კოლმეურნეობათა ფულადი შემოსავალი 234.991.760 მანეთს უდრიდა. 1937 წლის ხარჯთაღრიცხვის მიხედვით იგი 336.257.052 მანეთს შეადგენს.

განუხრელად იზრდება კოლმეურნეთა შემოსავლიანობა და შეძლებულობა. ამას მოწმობს ადგილებიდან მიღებული სასიხარულო ცნობები კოლმეურნეთა შეძლებულობის შემდგომი ზრდის შესახებ.

თელავის რაიონის ფშაველის კოლმეურნეობა „წითელ ოქტომბერში“ გამოიანგარიშეს, რომ სახელმწიფო ვალდებულებათა მოხდის, მტს-ის ნატურანაზღაურების განაღდებისა და ყველა საჭირო ფონდის გამოყოფის შემდეგ თვითეულ შრომადღეს 9,5 კილოგრამი პარტა მარცვალი მოუწევს.

ქვემო-ხვითის (გორის რაიონი) კოლმეურნეობაში იანგარიშეს და შრომადღეზე მოდის 10 კილოგრამი პური და 1 მანეთი ფულად. შრომაწან ამ კოლმეურნეობაში შრომადღეს ხვდა 5 კილოგრამი მარცვალი. ამ კოლმეურნეობის წევრს კოტე ბასლაძეს მის მიერ გამომუშავებულ შრომადღეებში უწევს 5.500 კილოგრამი მარცვლეული, 1.350 კილოგრამი კომბოსტო, 110 კილოგრამი ჩაქარი და სხვა პროდუქტები, ფულად კი 1000 მანეთი.

თელავის რაიონის აკურის კოლმეურნეობის წევრს გიო ოთიაშვილს ოჯახის წევრებთან ერთად გამომუშავებული აქვს 750 შრომადღე. წლის ბოლომდე კიდევ გამომუშავებენ 550 შრომა-დღეს. ამრიგად, გიო ოთიაშვილის ოჯახი წელს მიიღებს 2600 კილოგრამ სიმინდს, 2000 კილოგრამ ხორბალს, 110 ვედრო ღვინოს, 20 კილოგრამ ყველს, 8 ვედრო არაყს და 1300 მანეთს ფულად.

ისტორიას ჩაბარდა ის ავბედითი დრო, როცა დაბეჩავებული გლეხი ჩიოდა:

„ვხნავ, ვთესავ, ვებრძვი მიწასა,—
ეს შრომა მაინც ფუჭია,
ვერ გადვირჩინე წლის სორო,
ვერ გამოვიძე კუჭია“.

კუჭის გამოძღომაზე როდი ოცნებობენ ახლა ჩვენი კოლმეურნე გლეხები. ისინი აწყობენ რადიოს, კლუბს, ბიბლიოთეკას, კულტურულად რთავენ თავიანთ სახლებს და იბრძვიან საკოლმეურნეო სოფლის კეთილმოწყობისათვის.

საბოფლო - სამეურნეო წელი დასასრულს უახლოვდება. უნდა განაწილდეს საკოლმეურნეო მოსავალი და შემოსავალი. მაგრამ ეს უდიდესი სამეურნეო და პოლიტიკური მნიშვნელობის ამოცანა ყველგან როდი აქვთ სათანადოდ გათვალისწინებული.

მოსავლისა და შემოსავლის სწორად განაწილება მაშინ არის შესაძლებელი, როცა კოლმეურნეობაში მოწესრიგებულია აღრიცხვა, დაზუსტებულია შრომადღეების საერთო რაოდენობა და კოლმეურნეების მიერ გამომუშავებული შრომადღეები ზუსტად არის ჩაწერილი შრომის წიგნაკებში. მაგრამ ფაქტები მოწმობენ, რომ აღრიცხვის საქმე ბევრ კოლმეურნეობაში ჯერ კიდევ მოუგვარებელია. როგორ შეიძლება მოსავლის სწორად განაწილებაზე ვილაპარაკოთ სილნაღის რაიონის საქობოს კოლმეურნეობაში, როდესაც აქ ჯერ კიდევ არ დაუზუსტებიათ კოლმეურნეთა მიერ გამომუშავებული შრომადღეები.

სასოფლო - სამეურნეო არტელის სტალინური წესდების მე-15 მუხლი ითვალისწინებს წარმატების მქონე ბრიგადის წევრების და ბრიგადირის დაჯილდოვებას და პირიქით, სამუშაო საკოლმეურნეოზე ნაკლები მოსავლის მიმღები ბრიგადის წევრთა დაჯარიმებას. მთელ რიგ რაიონებში სცდილობენ გვერდი აუარონ ამ მეტად მნიშვნელოვან წესს და ამით აიხსნება, რომ ზოგიერთ კოლმეურნეობას არ შეუჯამებია მოსავლის რაოდენობა და ხარისხი ბრიგადების მიხედვით. ასეთ პირობებში ბრიგადის დაჯილდოვებასა და დაჯარიმებაზე ლაპარაკი ზედმეტია.

სას.-სამ. არტელის წესდებაში ნათქვამია, რომ „წევრებს შორის არტელის შემოსავლის განაწილება ხდება მხოლოდდამხოლოდ არტელის თვითეული წევრის მიერ გამომუშავებული შრომადღეების რაოდენობის მიხედვით“. მაგრამ საკოლმეურნეო სტალინური წესდების ამ ურყევ პრინციპს აქაიქ არღვევენ. მაგალითად, კასპისა და ახალქალაქის რაიონში შეხვდებით ფაქტებს, როცა ქერი და ხორბალი გაანაწილეს არა შრომადღეების მიხედვით, არამედ საჭიროების მიხედვით. გათანაბრების ეს მავნე პრაქტიკა წყალს ასხამს მტრის წისქვილზე.

ადგილებიდან მიღებული ცნობები მოწმობენ რომ დასავლეთ საქართველოს რაიონების პარტიული, საბჭოთა და სამეწარმოთმქმედო ორგანოები ჯეროვან ყურადღებას არ აქცევენ ზემოსავლია განაწილებას. ეს სამუშაო თვითდინებაზეა მიმდინარი. საკოლმეურნეო წესდების მე-11 მუხლში ნათქვამია: „იმ არტელში, რომელიც მისდევს ტექნიკური კულტურების თესვას, არტელის წევრისათვის ფულადი შემოსავლის მიცემა ხდება არა მხოლოდ მას შემდეგ, რაც სახელმწიფოს საბოლოოდ ჩაბარდება ბამბა, ჭარხალი, ჩაი, თამბაქო და სხვა, არამედ ჩაბარების კვალობაზე, კვირაში ერთხელ მაინც, იმ ფულის სამოცი პროცენტის ოდენობით, რასაც არტელი ჩაბარებულ პროდუქციაში ღებულობს“. აშკარად უხდა განვაცხადოთ, რომ ჩაის რაიონების მთელ რიგ კოლმეურნეობებში ეს წესი უგულებელყოფილია. ა. წ. 15 სექტემბრამდე ზოგიერთ კოლმეურნეობაში კოლმეურნეებს ავანსები მიღებული აქვთ არა უმეტეს, ვიდრე სამჯერ ან ოთხჯერ. არის შემთხვევა ავანსების გაცემისა არაშრომადღეების მიხედვით, არამედ შინაურულად.

როგორც სჩანს, ზოგან თვითმყოფილებას მიეცნენ კარგი მოსავლით. არ ესმით, რომ წარმატებისაგან თავბრუდახვევა და უდარდელობა სასარგებლოა მტრებისათვის.

ჩვენი ვალია ოდნავადაც არ დავუშვათ თავბრუდახვევა წარმატებისაგან და გავაძლიეროთ ბოლშევიკური შემტევი პიფხიზლე, დაუნდობლად ვამხილოთ და გავანადგუროთ ხალხის მტრების ნაბოლარები, რომლებიც მავნებლურ დამარღვეველ მუშაობას ეწევიან საკოლმეურნეო წყობილების წინააღმდეგ.

კოლმეურნეები, ტრაქტორისტები და საბჭოთა მეურნეობების მუშები ებრძვიან წინასაომრმობრო შეჯიბრებაში. რაიონული პარტიული, საბჭოთა და სამეწარმოთმქმედო ორგანოების ვალია ფართოდ გაშალონ სოციალისტური შეჯიბრება საკოლმეურნეო მოსავლის აღებისა და შემოსავლის სწორად განაწილებისათვის.

ამ ამოცანას ბრწყინვალედ მაშინ შეასრულებთ, თუ შემოსავლის განაწილებაში ურყევად ვიხელმძღვანელებთ სასოფლო-სამეურნეო არტელის სტალინური წესდებით—საკოლმეურნეო ცხოვრების ამ უმაღლესი კანონით.

---

*) იბეჭდება განმეორებით, ვინაიდან პირველად დაბეჭდილ ტექსტში არის დამაზინკებანი (საქდესი).

ომი ჩინეთში

იაპონიის ჯარების წინსვლა შეჩერებულია

ტიანძინი, 18 სექტემბერი (საქდესი). ბეიპინ-ხანკოუს რკინიგზის აღმოსავლეთით, იაპონიის ჯარების წინსვლა შეჩერებულია.

ჯოჯოუს აღება იაპონიის ჯარების მიერ არ დასტურდება

შანხაი, 19 სექტემბერი (საქდესი). ჩინური წყაროები არ ადასტურებენ იაპონელების ცნობას ჯოჯოუს (ბეიპინ-ხანკოუს რკინიგზის სექტორში) აღების შესახებ იაპონელი ჯარების მიერ. 17 სექტემბერს ჩინელი ჯარები კვლავ ინარჩუნებდნენ თავიანთ პოზიციებს მარჯვენა ფრთაზე ქალაქ გუანის სამხრეთით, ხოლო ფრონტის ცენტრსა და მარცხენა ფრთაზე ძლიერ ბრძოლებს აწარმოებდნენ ტაუტაიანის მახლობლად (ფანშანის დასავლეთით).

იაპონელებმა გადასხეს დესანტი სვატოუში

ლონდონი, 18 სექტემბერი (საქდესი). „დეილი ტელეგრაფის“ ჰონკონგელი კორესპონდენტი იუწყება, რომ იაპონელებმა გადასხეს სვატოუში (გუანდუნის პროვინციის ჩრდილო-აღმოსავლეთ ნაწილი) და თავისი კონტროლი დაუწესეს ნავსადგურის შესავალზე.

ჩინეთის ხალხი გლოვობს მანჯურიის ოკუპაციას

შანხაი, 18 სექტემბერი (საქდესი). დღეს შანხაიში იაპონიის მიერ მანჯურიის დაპყრობის ექვსი წლისთავზე გამოფენილია დახრილი დროშები. ყველა ჩინურმა გაზეთმა მრავალსა ტატიები, მიძღვნილი იაპონელი იმპერიალისტების მიერ ჩინეთის წინააღმდეგ წაწარმოები ომის ექვსი წლისთავისადმი. ყველა გაზეთი და სხვადასხვა ორგანიზაციები, განურჩევლად მათი მიმართულებისა, გამოდიან ერთიანი მოთხოვნით იბრძოლონ იაპონიის იმპერიალიზმის წინააღმდეგ დაპყრობილ ტერიტორიათა საბოლოოდ განთავისუფლებამდე.

გომინდანის ადგილობრივმა კომიტეტმა და სხვა საზოგადოებრივმა ორგანიზაციებმა შუადღის 12 საათზე გლოვის ნიშნად გამოაცხადეს სამწუთიანი დუმილი.

ამხ. ნიკო გვენცაძე
26 კომუნარის სახელობის ჭარხლის სტახანოველი
ფოტო ბუდუშკისა („სოიუზფოტო“ საქ. განყ.

ესპანეთის ფრონტებზე

ალმოსავლეთის (არაგონიის) ფრონტი

ლონდონი, 19 სექტემბერი (ტელეგრაფით „იზვესტიის“ საკ. კორესპონდენტისაგან). (საქდესი). ალმოსავლეთის (არაგონის) ფრონტის ყველა უბანზე შედარებითი სიწყნარეა. მხოლოდ პუებლო დე ალბორტონის რაიონში (ბელჩიტეს ჩრდილო-დასავლეთით) და პუერის რაიონში აწარმოებენ შეამბოვნებელ ბრძოლებს. მეამბოვნეები ადგილობრივი მნიშვნელობის იერიშებს. მეამბოვნეთა იერიშები პუებლო დე ალბორტონთან მოგერიებულია. პუერის უბანზე რესპუბლიკელებმა დაიკავეს ერთი მაღლობი, რომელიც გადაჰყურებს სარაგოსა—უესკის ავტოსტრადას.

მეამბოვნეები და, უმთავრესად, იტალიელი ინტერვენტები ყოველდღიურად განაგრძობენ ბელჩიტესთვის ყუმბარებისა და შენის, უმიზნებენ ქალაქის უფრო დასახლებულ რაიონებს იმ აშკარა განზრახვით, რომ შეარყიონ სამოქალაქო მოსახლეობის მორალური მდგომარეობა. მაგრამ რეიტერის სააგენტოს კორესპონდენტი, რომელიც იყო ბელჩიტეში აღნიშნავს სიმამაცეს სამოქალაქო მოსახლეობისას, რომელიც ეხმარება რესპუბლიკელთა სარდლობას პოზიციების დაცვაში.

ცენტრალური ფრონტი

ცენტრალური ფრონტის ყველა სექტორში აღინიშნება რესპუბლიკელთა ნაწილების აქტივობა. გვადალახარის სექტორში 16 და 17 სექტემბერს რესპუბლიკელებმა დაიკავეს პარდელიას მაღლობი, სერა დელა ბირხენი და მეამბოვნეთა მთელი რიგი სხვა პოზიციები. მეამბოვნეები ცდილობდნენ 16 სექტემბერს ღამით იერიში მიეტანათ რესპუბლიკელების წინააღმდეგ მდინარე სორდეს უბანზე, მაგრამ მოგერიებულ იქნენ. შემდეგ მეამბოვნეებმა მეორეჯერ მიიტანეს იერიში რესპუბლიკელების წინააღმდეგ იმავე უბანზე, მაგრამ რესპუბლიკელთა დარტყმის გამო იძულებული იყვნენ კვლავ დაებრუნათ, უკან, მათ რამდენიმე ათეული ქალა დასტოვეს მოკლული თუ დაჭრილი. 18 სექტემბერს მეამბოვნეებმა იერიში მიიტანეს მთავრობის ჯარების პოზიციებზე გვადალახარის სექტორის მთელ რიგ უბნებზე, მაგრამ ყველგან შეხვდნენ რესპუბლიკელთა მტკიცე წინააღმდეგობას. 18 სექტემბრის იერიშებში ხანგრძლივი შესვენების შემდეგ პირველად ღებულობდნენ მონაწილეობას იტალიელი ინტერვენტები, რომელთა ფორმირება აღინიშნება აგრეთვე ამ სექტორის მახლობელ ზურგში.

კარაბანჩელის სექტორში რესპუბლიკელებმა ააფეთქეს რამდენიმე ნაღმი, მოახდინეს რა წინასწარ ქვეითი ჯარის იერიშის სიმულირება, რამაც გამოიწვია მეამბოვნეების მხრივ დამხმარე ძალების გადასროლა ამ უბანზე და რასაც შედეგად მოჰყვა დიდი ზარალი მეამბოვნეთა მხრით. აფეთქების შემდეგ რესპუბლიკელებმა მცირე დარტყმით აიღეს მეამბოვნეთა რამდენიმე გამაგრებული პოზიცია.

დანარჩენ სექტორებში არის თოფიცა, ტყვიამფრქვევისა და არტილერიის სროლა.

ჩრდილოეთის ფრონტი

17 და 18 სექტემბერს ლიანესის სამხრეთით მდებარე რაიონებში გაფორებული ბრძოლები სწარმოებდა იტალიელ ინტერვენტებს შორის, რომლებიც იბრძვიან ხიხონის აღმოსავლეთით მდებარე სექტორში. და ასტურიის ნაწილებს შორის. განსაკუთრებით გაფთრებული იყო ბრძოლები არენოს დე კაბრალესის მახლობლად (ლიანესის სამხრეთით 23 კილომეტრის მანძილზე). მრავალი ერიში, რომლებიც იტალიელმა ინტერვენტებმა აქ მიიტანეს, მოგერიებულ იქნა რესპუბლიკელების მიერ.

ლეონის პროვინციის სექტორში მეამბოვნეებმა მოახერხეს რამდენადმე შეევიწროებინათ რესპუბლიკელები ცალკეულ უბნებზე, მაგრამ 18 სექტემბრის დღის ბოლოს მეამბოვნეების მიერ დაკავებული პოზიციების უმეტესობა უკანვე წაართვეს მათ.

მიუხედავად ცუდი ამინდისა, ლეონის პროვინციაში კვლავ გრძელდება მეამბოვნეთა ავიაციის ოპერაციები, რომლის გამანადგურებელი მოქმედება თვალსაჩინოდ შემცირებულია იმის გამო, რომ მეამბოვნეთა მფრინავებს ფრენა უხდებათ მნიშვნელოვან სიმაღლეებზე.

სამხრეთის ფრონტი

18 სექტემბერს რესპუბლიკელები განაგრძობდნენ მეამბოვნეთა შევიწროებას პოპობლანკოს სექტორის ყველა უბანზე. მთელ რიგ ადგილებში მეამბოვნეები ძლიერ წინააღმდეგობას უწევდნენ, რამაც შეაფერხა რესპუბლიკელთა წინსვლის ტემპები. პენიაროას რაიონში კი კვლავ წინ მიდიან, ვინაიდან მათ არ ხვდებათ სერიოზული წინააღმდეგობა.

საბჭოთა კავშირში

საბჭოთა დელეგაცია ბ-ნ მასარიკის დაკრძალვაზე

მოსკოვი, 19 სექტემბერი (საქდესი). ჩეხოსლოვაკიის რესპუბლიკის პირველი პრეზიდენტის ბ-ნ მასარიკის დაკრძალვაში მონაწილეობის მისაღებად საბჭოთა მთავრობამ დანიშნა დელეგაცია შემდეგი შემადგენლობით: დელეგაციის თავმჯდომარე — სსრ კავშირის სრულუფლებიანი წარმომადგენელი საფრანგეთში ამხ. ი. ზ. სურიცი, დელეგაციის წევრები: სსრ კავშირის პრულუფლებიანი წარმომადგენელი ჩეხოსლოვაკიაში ამხ. ს. ს. ალექსანდროვსკი და სსრ კავშირის სამხედრო ატაშე ჩეხოსლოვაკიაში პოლკოვნიკი ლ. ა. შნიტმანი.

ახალი ჩქარმავალი სასპორტო თვითმფრინავი

მოსკოვი, 20 სექტემბერი (საქდესი). 18 სექტემბერს მოსკოვის ერთერთ საგარეუბნო აეროდრომზე დაიწყო ინჟინერ-ორდენოსანის ა. ს. იაკოვლევის კონსტრუქციის ახალი სწრაფი სასპორტო თვითმფრინავის საქარხნო გამოცდა.

თვითმფრინავი აგებულია თავდაცვის მრეწველობის სახალხო კომისარიატის მსუბუქი თვითმფრინავმშენებლობის ქარხანაში. იგი წარმოადგენს იმ სასწავლო-სატრენერო მონოპლანის „უტ-1“-ის მოხდენილი სქემის შემდგომ განვითარებას, რომელიც ფართო პოპულარობით სარგებლობს აეროკლუბებში.

ახალი ჩქარმავალი სასპორტო თვითმფრინავი არის ერთადგილიანი თავისუფლად მავალი მონოპლანი დაბალ გაკეთებული ფრთებით. მასში განსახიერებულია საავიაციო ტექნიკის უახლესი მიღწევანი. მას გაკეთებული აქვს ცვალებადი სვლის ლითონის ხრახნი. ძირსდაშვების სისწრაფის შემცირებისათვის მას აქვს სპეციალური მოწყობილობა. მოტორის გამართვა ხდება მფრინავის კაბინიდან.

განსაკუთრებით მოხდენილი მაკერცხილი ფორმის მეობებით თვითმფრინავს, მიუხედავად მოტორის მცირე სიმძლავრისა, შეუძლია განავითაროს სისწრაფე 350 კილომეტრამდე საათში.

ცალიერი თვითმფრინავი იწონის 500 კილოგრამს.

„ჩრდილოეთის პოლუსის“ სადგურზე

19 სექტემბერს 13 საათზე „ჩრდილოეთის პოლუსის“ სადგური ნისლი იყო გახვეული. ხილვადობა 100 მეტრს არ აღემატებოდა. ჰაერთა ზომიერი სამხრეთ - აღმოსავლეთის ქარი. ტემპერატურა — მინუს 11 გრადუსი.

რუდოლფის კუნძულზე მცირეოდენი ღრუბლიანობაა. ჰაერის ჩრდილო-აღმოსავლეთის ქარი, რომლის ძალა 2 ბალს უდრის. ტემპერატურა — მინუს 13 გრადუსი.

ძეგლი გმირი მესაჭის შჩეპენკოს საფლავზე

ოდესა, 19 სექტემბერი (საქდესი). საბერძნეთის უდაბურ კუნძულზე სარაკინომარუზე მოსჩანს პატარა ბორცვი. ეს არის საფლავი გემ „ბლაგოევის“ ორდენოსანი მესაჭის პეტრე მარკოზის-ძე შტეპენკოსი, რომელიც ფაშისტმა პირატებმა მოჰკლეს საბჭოთა გემზე ყაჩაღური თავდასხმის დროს.

გემ „ფრანც მერინგიდან“, რომელიც პირეაში იმყოფება, ოდესაში მიღებულია შემდეგი შინაარსის რადიოგრამა:

— პირეის ნავსადგურში გავიგეთ, რომ ჩვენი სრულუფლებიანი წარმომადგენლობის (საბერძნეთში) წარმომადგენელნი გაემგზავრნენ კუნძულზე გმირი მესაჭის საფლავზე ძეგლის დასადგმელად.

ჯაშუში „გიჭის“ ნიღაბში

კრონშტადტი, 19 სექტემბერი (საქდესი). ბალტიის ფლოტის ორი წითელფლოტელი ვერიოვკინი და ბულავკინი, თავის უმცროს მეთაურთან — სემიონოვთან ერთად, ბრუნდებოდა სასამსახურო მივლინებიდან. ვაგონში მათ მიუჯდა უცნობი, რომელმაც თავი გააცნო დიდ პარტიულ მუშაკად.

უცნობი შეეცადა წითელფლოტელებთან გაება საუბარი წითელ არმიაზე, მათი სამსახურის შესახებ ნაწილში. ისინი ფხიზლად შეხვდნენ მას და აგრძნობინეს, რომ არ აპირებენ მასთან ლაპარაკს და მით უმეტეს წითელ არმიაზე.

უცნობი მიხვდა, რომ სამხედრო ცნობების დატყუების ცდა უნაყოფოა და გავიდა სხვა კუპეში. აქ იგი კვლავ შეეცადა № ავიაბაზილის ერთერთ მეთაურთან ჩამოეგდო ლაპარაკი წითელ არმიაზე, მაგრამ ვერაფერს გახდა.

ამავე დროს უმცროსი მეთაური სემიონოვი თვალყურს ადევნებდა გადაჯარბებით ცნობისმოყვარე „მგზავრს“. ერთერთ სადგურზე სემიონოვმა გამოიწვია მცველები და მატარებლის ბრიგადირი. შეამოწმეს უცნობის დოკუმენტები. გამოირკვა, რომ იგი სრულიადაც არ იყო ის, რათაც თავს ასაღებდა.

დაინახა რა, რომ საქმე მოულოდნელ მიმართულებას იღებს, უცნობმა სცადა მატარებლიდან გადმოსვლა, მაგრამ ფხიზელმა წითელფლოტელებმა ხელი შეუშალეს მის გაქცევას. მაშინ უცნობმა მოიგონა სიგიჟე და დაიწყო თმებისა და ტანისამოსის გლეჯა თავის ტანზე. არც ამით დაიბნენ წითელფლოტელები: ისინი არ უშვებდნენ „გიჟს“.

მოსკოვში წითელფლოტელებმა „გიჟი“ სამკურნალო პუნქტში მიიყვანეს. ექიმებმა გამოარკვიეს ჩვეულებრივი სიმულაცია. წითელფლოტელებმა უცნობი მიიყვანეს შინაგან საქმეთა სახალხო კომისარიატის ორგანოებში.

შინსახკომელებმა მადლობა გამოუცხადეს წითელფლოტელებს ბოლშევიკური სიფხიზლისათვის, რაც მათ მატარებელში გამოიჩინეს, და იმ დახმარებისათვის, რომელიც მათ შინსახკომის ორგანოებს აღმოუჩინეს უცნობის დაკავებაში.

ჯიშიანი და ჩვეულებრივი თესლის მავნებლური სტანდარტების გაუქმების შესახებ*

სსრკ სახალხო კომისართა საბჭოს დადგენილება

სსრ კავშირის სახალხო კომისართა საბჭო ადგენს:

1. იმის გამო, რომ ჯიშიანი და ჩვეულებრივი თესლის სტანდარტები, დამტკიცებული სსრ კავშირის მიწსახკომის მიერ 1935 წ. 13 ნოემბერს: ა) უშვებენ სარეველა მცენარეთა ნარევს 0,5 პროცენტის რაოდენობით (პირველი კლასისათვის), რაც ერთიორად და უფრო მეტად აღემატება ძველი სტანდარტის ნორმებსა და რასაც სარეველა მცენარეთა პროცენტი აჭყავს 15-მდე დასათესი მარცვლეულის თესლის რიცხვის მიმართ; ბ) ადიდებენ გუდაფშუტით დასაშვებ დაავადებას 5-200 და უფრო მეტ პარკამდე ერთ კილოგრამ მარცვალზე, რითაც აკანონებენ თესლის დასარეველიანობას სარეველა მცენარეთა თესლითა და გუდაფშუტით — გაუქმებულ იქნას „ჯიშიანი და ჩვეულებრივი თესლის ნორმები (სტანდარტები)“, დამტკიცებული სსრ კავშირის მიწსახკომის მიერ 1935 წლის 13 ნოემბერს, როგორც მავნებლური და მინდვრების დამასარეველიანებელი.

2. დაწესდეს, რომ მარცვალი, რომელიც გაიცემა სათესლედ „სახჯიმეუნდის“ და „ზაგოტზერნოს“ საწყობებიდან, აგრეთვე მარცვალი, რომელსაც იყენებენ საბჭოთა მეურნეობანი და კოლმეურნეობანი სათესლად თავის საწყობებიდან, სავსებით უნდა იქნას გაწმენდილი სარეველა მცენარეთა თესლის, გუდაფშუტის პარკებისა და ჭვავის რქისაგან.

3. სრულიად შეუწყნარებლად ჩაითვალოს, რომ სსრ კავშირის მიწსახკომმა, პასუხად სახალხო კომისარიატის რიგითი მუშაკების წინადადებისა გამოესწორებინა მავნებლური სტანდარტები, უარჰყო ეს წინადადება ფორმალურ - ბიუროკრატიული მოტივებით.

სსრ კავშირის სახალხო კომისართა საბჭოს თავმჯდომარე — ვ. მოლოტოვი.

სსრ კავშირის სახკომსაბჭოს საქმეთა მმართველი — ნ. პეტრუნიჩევი.

მოსკოვი, კრემლი.
1937 წ. 13 სექტემბერი.

საბჭოთა კავშირში

საბჭოთა დელეგაცია ბ-ნ მასარიკის დაკრძალვაზე

მოსკოვი, 19 სექტემბერი (საქდესი). ჩეხოსლოვაკიის რესპუბლიკის პირველი პრეზიდენტის ბ-ნ მასარიკის დაკრძალვაში მონაწილეობის მისაღებად საბჭოთა მთავრობამ დანიშნა დელეგაცია შემდეგი შემადგენლობით: დელეგაციის თავმჯდომარე — სსრ კავშირის სრულუფლებიანი წარმომადგენელი საფრანგეთში ამხ. ი. ზ. სურიცი, დელეგაციის წევრები: სსრ კავშირის პრულუფლებიანი წარმომადგენელი ჩეხოსლოვაკიაში ამხ. ს. ს. ალექსანდროვსკი და სსრ კავშირის სამხედრო ატაშე ჩეხოსლოვაკიაში პოლკოვნიკი ლ. ა. შნიტმანი.

ახალი ჩქარმავალი სასპორტო თვითმფრინავი

მოსკოვი, 20 სექტემბერი (საქდესი). 18 სექტემბერს მოსკოვის ერთერთ საგარეუბნო აეროდრომზე დაიწყო ინჟინერ-ორდენოსანის ა. ს. იაკოვლევის კონსტრუქციის ახალი სწრაფი სასპორტო თვითმფრინავის საქარხნო გამოცდა.

თვითმფრინავი აგებულია თავდაცვის მრეწველობის სახალხო კომისარიატის მსუბუქი თვითმფრინავმშენებლობის ქარხანაში. იგი წარმოადგენს იმ სასწავლო-სატრენერო მონოპლანის „უტ-1“-ის მოხდენილი სქემის შემდგომ განვითარებას, რომელიც ფართო პოპულარობით სარგებლობს აეროკლუბებში.

ახალი ჩქარმავალი სასპორტო თვითმფრინავი არის ერთადგილიანი თავისუფლად მავალი მონოპლანი დაბალ გაკეთებული ფრთებით. მასში განსახიერებულია საავიაციო ტექნიკის უახლესი მიღწევანი. მას გაკეთებული აქვს ცვალებადი სვლის ლითონის ხრახნი. ძირსდაშვების სისწრაფის შემცირებისათვის მას აქვს სპეციალური მოწყობილობა. მოტორის გამართვა ხდება მფრინავის კაბინიდან.

განსაკუთრებით მოხდენილი მაკერცხილი ფორმის მეობებით თვითმფრინავს, მიუხედავად მოტორის მცირე სიმძლავრისა, შეუძლია განავითაროს სისწრაფე 350 კილომეტრამდე საათში.

ცალიერი თვითმფრინავი იწონის 500 კილოგრამს.

„ჩრდილოეთის პოლუსის“ სადგურზე

19 სექტემბერს 13 საათზე „ჩრდილოეთის პოლუსის“ სადგური ნისლი იყო გახვეული. ხილვადობა 100 მეტრს არ აღემატებოდა. ჰაერთა ზომიერი სამხრეთ - აღმოსავლეთის ქარი. ტემპერატურა — მინუს 11 გრადუსი.

რუდოლფის კუნძულზე მცირეოდენი ღრუბლიანობაა. ჰაერის ჩრდილო-აღმოსავლეთის ქარი, რომლის ძალა 2 ბალს უდრის. ტემპერატურა — მინუს 13 გრადუსი.

ძეგლი გმირი მესაჭის შჩეპენკოს საფლავზე

ოდესა, 19 სექტემბერი (საქდესი). საბერძნეთის უდაბურ კუნძულზე სარაკინომარუზე მოსჩანს პატარა ბორცვი. ეს არის საფლავი გემ „ბლაგოევის“ ორდენოსანი მესაჭის პეტრე მარკოზის-ძე შტეპენკოსი, რომელიც ფაშისტმა პირატებმა მოჰკლეს საბჭოთა გემზე ყაჩაღური თავდასხმის დროს.

გემ „ფრანც მერინგიდან“, რომელიც პირეაში იმყოფება, ოდესაში მიღებულია შემდეგი შინაარსის რადიოგრამა:

— პირეის ნავსადგურში გავიგეთ, რომ ჩვენი სრულუფლებიანი წარმომადგენლობის (საბერძნეთში) წარმომადგენელნი გაემგზავრნენ კუნძულზე გმირი მესაჭის საფლავზე ძეგლის დასადგმელად.

ჯაშუში „გიჭის“ ნიღაბში

კრონშტადტი, 19 სექტემბერი (საქდესი). ბალტიის ფლოტის ორი წითელფლოტელი ვერიოვკინი და ბულავკინი, თავის უმცროს მეთაურთან — სემიონოვთან ერთად, ბრუნდებოდა სასამსახურო მივლინებიდან. ვაგონში მათ მიუჯდა უცნობი, რომელმაც თავი გააცნო დიდ პარტიულ მუშაკად.

უცნობი შეეცადა წითელფლოტელებთან გაება საუბარი წითელ არმიაზე, მათი სამსახურის შესახებ ნაწილში. ისინი ფხიზლად შეხვდნენ მას და აგრძნობინეს, რომ არ აპირებენ მასთან ლაპარაკს და მით უმეტეს წითელ არმიაზე.

უცნობი მიხვდა, რომ სამხედრო ცნობების დატყუების ცდა უნაყოფოა და გავიდა სხვა კუპეში. აქ იგი კვლავ შეეცადა № ავიაბაზილის ერთერთ მეთაურთან ჩამოეგდო ლაპარაკი წითელ არმიაზე, მაგრამ ვერაფერს გახდა.

ამავე დროს უმცროსი მეთაური სემიონოვი თვალყურს ადევნებდა გადაჯარბებით ცნობისმოყვარე „მგზავრს“. ერთერთ სადგურზე სემიონოვმა გამოიწვია მცველები და მატარებლის ბრიგადირი. შეამოწმეს უცნობის დოკუმენტები. გამოირკვა, რომ იგი სრულიადაც არ იყო ის, რათაც თავს ასაღებდა.

დაინახა რა, რომ საქმე მოულოდნელ მიმართულებას იღებს, უცნობმა სცადა მატარებლიდან გადმოსვლა, მაგრამ ფხიზელმა წითელფლოტელებმა ხელი შეუშალეს მის გაქცევას. მაშინ უცნობმა მოიგონა სიგიჟე და დაიწყო თმებისა და ტანისამოსის გლეჯა თავის ტანზე. არც ამით დაიბნენ წითელფლოტელები: ისინი არ უშვებდნენ „გიჟს“.

მოსკოვში წითელფლოტელებმა „გიჟი“ სამკურნალო პუნქტში მიიყვანეს. ექიმებმა გამოარკვიეს ჩვეულებრივი სიმულაცია. წითელფლოტელებმა უცნობი მიიყვანეს შინაგან საქმეთა სახალხო კომისარიატის ორგანოებში.

შინსახკომელებმა მადლობა გამოუცხადეს წითელფლოტელებს ბოლშევიკური სიფხიზლისათვის, რაც მათ მატარებელში გამოიჩინეს, და იმ დახმარებისათვის, რომელიც მათ შინსახკომის ორგანოებს აღმოუჩინეს უცნობის დაკავებაში.

თვითმფრინავ „ნ-209“-ის ძებნა

თვითმფრინავები მზად არიან პოლუსზე გასაფრენად

რუდოლფის კუნძული, 18 სექტემბერი (საქდესი). ყველა ხმალდი სავსებით გამზადებულია. შეკარჩიეთ და თვითმფრინავებზე დაყენებულ იქნა ორი ავტომატური რადიოსადგური. ამ სადგურების მეშვეობით ხდება მუდმივი ურთიერთობა ხმალდებსა და თვითმფრინავებს შორის. ამ სადგურების მეშვეობით ხდება მუდმივი ურთიერთობა ხმალდებსა და თვითმფრინავებს შ

ეგებ. ეკონომიკა ანარეკლებს ადამიანის ცხოვრების ნაკლოვანებებს?

ბორჯომის რაიონული პარტიული ორგანიზაციის ბიუროს სხდომა

ბორჯომი, 19 ივნისი (საკუთარი). ბიუროს სხდომაზე განხილულ იქნა ბორჯომის რაიონული პარტიული ორგანიზაციის ამოცანები ქალაქის სოციალურ-ეკონომიკური განვითარების გაუმჯობესების საკითხთა გადაწყვეტის საქმეში.

ბიუროს წევრებმა და მოწვეულმა პირებმა ყურადღება გაამახვილეს ქალაქის ეკონომიკური განვითარების ზოგიერთ ნაკლოვანებაზე, რომლებიც ხელს უშლიან ქალაქის ეკონომიკური პოტენციალის სრულად გამოყენებას, ქალაქის მოსახლეობის ცხოვრების პირობების შემდგომ გაუმჯობესებას.

ბიუროს წევრებმა აღნიშნეს, რომ ქალაქის ეკონომიკის განვითარებაში ჯერ კიდევ არ არის გადაჭრილი ისეთი მნიშვნელოვანი საკითხები, როგორიცაა ქალაქის ინდუსტრიული ბაზის გაფართოება, ადგილობრივი ნედლეულის რესურსების უფრო სრულად გამოყენება, ადგილობრივი მრეწველობის პროდუქციის ასორტიმენტის გაუმჯობესება, ადგილობრივი მრეწველობის საწარმოების ტექნიკური გადაიარაღების დაჩქარება, ქალაქის სამრეწველო საწარმოების ენერგეტიკული ბაზის განმტკიცება, ქალაქის სამრეწველო საწარმოების ნედლეულით, ელექტროენერგიით, საწვავით, მასალებით უზრუნველყოფის გაუმჯობესება, ქალაქის სამრეწველო საწარმოების ნედლეულის, ელექტროენერგიის, საწვავის, მასალების ეკონომიური ხარჯვის ორგანიზაციული და ტექნიკური ღონისძიებების განხორციელ

ეროვნული ბიბლიოთეკა

საკოლმეურნეო შრომის ხვავი და გარაჟა

გორის რაიონში დაიწყო შაქრის ჭარხლის მასობრივად ამოღება და ჩაბარება.
სურათზე: ახალდაბის კოლმეურნეობის წევრები შაქრის ჭარხლით დატვირთულ ავტომობილს სცლიან გორის მიმღებ პუნქტზე.

ფოტო — ა. ჩხაიძისა

სასოფლო-სამეურნეო არტელის სტალინური წესდების გამოყენება საქართველოს კოლმეურნეობებში გახდა გადამწყვეტ პირობად კოლმეურნეობათა შემდგომი ზრდისა და მათი ორგანიზაციულ-სამეურნეო და პოლიტიკური განმტკიცების საქმეში.

ლ. ბერია

თელავის რაიონის სოფელ აკურის კოლმეურნეობა „წითელ ოქტომბრის“ წევრები, მევენახეობის დამკვრელები ლ. დურიშვილი და ნ. ჯორღულაშვილი ყურძნის კრეფაზე.

ფოტო ი. ტორიასი

სოფელი ჭირნახულით აივსო

გ. მაზმიშვილი

გორის რაიონის, სოფ. ახალსოფლის კოლმეურნეობის თავმჯდომარე.

სასოფლო-სამეურნეო არტელის წესდების გატარებით უკანასკნელ წლებში თვალსაჩინოდ გაუმჯობესდა ჩვენი, ქვემო-ახალსოფლის (გორის რაიონი) კოლმეურნეობის მუშაობა. განმტკიცდა შრომის დისციპლინა, გაძლიერდა კლასობრივი სიფხიზლე, აიწია კოლმეურნეთა აგროტექნიკურმა ცოდნამ, გადიდდა კოლმეურნეობის მოსავალი და შემოსავალი, შესაბამისად იმატა შრომა-დღის ანაზღაურებამ, საკოლმეურნეო სოფელი ჭირნახულით აივსო.

შარშან თვითეულ შრომადღეზე გავეცით 3,5 კილოგრამი მარცვლეული, 2 კილოგრამი ბზე და 65 კაპიკი ფულად. წელს კი კოლმეურნენი შრომადღეზე მიიღებენ ნახევარ ფუთამდე მარცვლეულს, 5 კილოგრამ ბზეს, შაქარს და 3 მანეთს ფულად.

ჩვენი კოლმეურნეობის წევრთა უმეტესობას ახლა გასასყიდი მარცვლეული აქვს. კოლმეურნე ლადო ყირიმელს დღემდე გამომუშავებულ შრომადღეებზე (წლის ბოლომდე მისი ოჯახი კიდევ რამდენიმე ასეულ შრომადღეს გამოიმუშავებს) კოლმეურნეობიდან ერგება 4.564 კილოგრამი მარტო მარცვალი, დათა წკრიალაშვილს — 3.443, დათა თათუაშვილს — 3.075 და ა. შ.

ქვემო-ახალსოფელში ახლა არც ერთი კოლმეურნე არ არის დარჩენილი უძროხოდ, ყველას აქვს მაზომილი საკარმიდამო მიწა. ამ მიწებზე მათ გაშენებული აქვთ ხეხილის ბაღი, ვენახი, უთესიათ კარტოფილი, კომბოსტო, პამიდორი და სხვა ბოსტნეული, რაც კოლმეურნეებს დამატებითს შემოსავალს აძლევს. კოლმეურნენი — ეფრემ წკრიალაშვილი, სანდრო ყაზიშვილი, ილა წკრიალაშვილი, გიორგი სარაული, სანდრო ალავერდაშვილი და სხვები კოლმეურნეობიდან მიღებული შემოსავლით წელს ახალ სახლებს იშენებენ. კოლმეურნეები რემონტს უკეთებენ და ალამაზებენ სახლებს, იძენენ პატეფონებს, ნიკელის საწოლებს, ვენურ სკამებს, ტანსაცმელის შკაფებს და სხვა ძვირფას ავეჯეულობას. ამჟამად ყველა კოლმეურნეს აქვს მომარაგებული საზამთრო შუა 1-1,5 კვ. საკენის რაოდენობით.

ჩვენი კოლმეურნეობის წევრები წელს შრომადღეებზე გაცილებით მეტ ფულსა და პროდუქტს მიიღებდნენ, რომ ამ საქმეში კლასობრივ მტერებს ხელი არ შეეშალათ. კოლმეურნეობის ყოფილმა თავმჯდომარემ და ყოფილმა პარტორგმა შარშან შემოდგომაზე მავნებლურად ჩაშალეს მძრალად ხნის გეგმა, სამემოდგომო თესვის წინ მიწა განზრახ ცუდად მოხნეს, არ აოშეს, დასთესეს დასარეველებული თესლი და ისიც გვიან, კოლმეურნეებს გაუბნიეს შრომადღეები, აიღეს სესხი, მტს-ს არ გადაუხადეს ნატურანაზღაურება, მიწაში დაალპეს შაქრის ჭარხალი და სხვ. გორის პარტრაიკომის, რაიაღმასკომის, მიწგანისა და მტს-ის ყოფილი ხელმძღვანელნი მათ აქეზებდნენ მავნებლური მუშაობისათვის.

წელს ჩვენ საუკეთესოდ მოვაწყეთ საერთოდ ნათესებისა და კერძოდ

გორის რაიონის სოფ. ქვემო-ხვითის კოლმეურნე სტანისლავი ნინოშვილი ბასილაძე შაქრის ჭარხლით ხელში

ფოტო — ა. ბათმანიშვილისა

ქვიტკირის პატარა წესტიანი სახლის გვერდით ქვა, კირი და აგური ყრია. მშენებლები გამალებით აწყობენ აგურს აგურზე და წლის ბოლოს ამ პატარა სახლს ორსართულიანი შენობა დაჩრდილავს. მაშინ ნახეთ, უანგარიშვილს რა სიხარულით აენთება გული.

— წინათ ჩვენს სოფელში მარტო კულაკებს თუ ედგათ ორსართულიანი სახლები. ახლა კი ფშაველში იშვიათად ნახავ ერთსართულიან სახლს. კოლმეურნეები შეძლებულები გახდნენ, სოფელში აქაიქ თუ გვარვარა გაჭვარტლული ჭოხმახები. ისინი ერთპიროვნული გლეხებისაა. მაგრამ იმათაც მალე გაანათებს საკოლმეურნეო მზე და ისინიც ჩვენსავით სახლებს წამოსჭიმავენ, — სიცილით მეუბნება ბაგრატ უანგარიშვილი და ხელში შრომის წიგნაკს ატრიალებს, რომელშიაც 310 შრომადღე უწერია.

○

— მამა, პული მშია, პული, — წუწუნებდნენ წინათ სკო მიქელაძის ბავშვები. ისინი მხოლოდ პურს თხოულობდნენ, რადგან რძეზე ოცნებაც არ შეეძლოთ. ძალიან ღარიბი იყო სკო. ღონიერი მარჯვენის მეტი არა გააჩნდა რა. მაგრამ კოლმეურნეობაში შესვლის შემდეგ წელში გაიმართა. შარშან ქვიტკირის სახლი აიშენა. ბეღელი პურითა და სიმინდით გაავსო. ოჯახში საკოლმეურნეო შემოსავლის ხვავი და ბარაქა დატრიალდა. საკარმიდამო მიწაზე ვენახი გააშენა და ძროხაც შეიძინა. ახლა სიკო შვილებს პური, რძე და ყველი გამოულეველი აქვთ.

სოფელ აკურის კოლმეურნეობა „მოწინავე“, რომელშიც სკო მიქელაძე მუშაობს, წელს ღვინის დიდ მოსავალს მოელის. შარშან „მოწინავეში“ შრომადღეზე ნახევარ-ნახევარი ლიტრი ღვინო ერგოთ. წელს კი ერთნახევარ ლიტრზე მეტს მოელიან. ასევე გაიზარდა პურის, სიმინდის, ყველის და სხვა პროდუქტების მოსავალიც. ამ კოლმეურნეობის მევენახე ბრიგადირმა, სტახანოველმა გიო ოთიაშვილმა შარშანდელი და შარშანწინდელი შემოსავლით ორსართულიანი სახლი აიშენა. წელს იგი კარგად მოაწყო. გუშინწინ პატეფონიც შეიძინა და საამური საკოლმეურნეო ცხოვრების შესახებ ფირფიტები აამღერა. საერთოდ აკურელებს ძალიან უყვართ პატეფონი. საღამოობით, კოლმეურნეები სამუშაოდან რომ დაბრუნდებიან ხოლმე, პატეფონები ახმაურდებიან და გვიან ღამემდე გაისმის სიმღერა-მუსიკა. აკურაში თითქმის ყველას აქვს პატეფონი. გიო ოთიაშვილმაც ამიტომ შეიძინა, თორემ ის პიანინოს ყიდვას ფიქრობდა.

— რაც უნდა დამიჯდეს, წლის ბოლომდე ჩემს სახლში პიანინოც უნდა ავაგრიალო,—ღიმილით სთქვა ოთიაშვილმა. რატომაც არა! ოთიაშვილს დღემდე 760 შრომადღე აქვს გამომუშავებული, ერთ 300 შრომადღეს წლის ბოლომდე კიდევ გამომუშავებს და აი მაშინ უნდა ნახოთ თუ რას შეიძენს. სოფელ აკურის კოლმეურნეობებშიც ერთიორად იმატა შრომადღის ღირებულებამ. გაიზარდა შემოსავალი და მოთხოვნილებაც. ქალამნიან გლეხს სოფელში იშვიათად ნახავ, ყველას ჩექმა და ფეხსაცმელი აცვია.

○

ცხრაკარის ციხის ნანგრევები ამაყად გადაჰყურებს ზემო-ალვანს. მრავალი აწიოკებისა და სისხლისღვრის მოწმეა ეს ციხე. ვინ იცის, რამდენჯერ აელეწებულა თუშის ხმალი მტრის თავზე. თუშების უმრავლესობა ღარიბები იყვნენ და წლიდან წლამდე კულაკების ფარგებს უვლიდნენ. მეფისა და შემდეგ უდღეური მენშევიკების მთავრობა თუ აწიოკებდა ალვანელებს, თორემ მათში განათლების შეტანაზე არავის უზრუნავია. კულაკების შვილები თბილისში მიდიოდნენ სასწავლებლად, ხოლო ღარიბები სოფელში რჩებოდნენ და მდიდრებს ხელში შეჰყურებდნენ. მაგრამ საქართველოში საბჭოთა ხელისუფლების დამყარების შემდეგ სტალინის დიადმა მზემ თუშეთშიც შეანათა. გაჩაღდა კოლექტიური ცხოვრება. ზემო-ალვანში შინსახკოძის სახელობის კოლმეურნეობას არც ისე დიდიხნის ისტორია აქვს, მაგრამ, მიუხედავად ამისა, იგი მაინც განმტკიცდა და კოლმეურნეები შეძლებულები გახდნენ. ყოველწლიურად მატულობს ძათი შემოსავალი. წელს მოვალმა ოჯახმა შეიძინა ცხენი და მეწველი ძროხა.

ალვანი დაგეგმილია ქალაქის ყაიდაზე. ყველას ერთნაირი ზომის ეზოები აქვთ და ერთი ტიპის სახლები უდგათ. მთავარი ქუჩის ორივე მხარეზე ჩამწკრივებულია ორსართულიანი სახლები.

— ეს სახლები წელს და შარშან ავაშენეთ, — მეუბნება კოლმეურნეობის თავმჯდომარე ორდენოსანი კოტე ლაღაძიძე. იმ ადგილას, სადაც ახლა ახალი სახლებია წამოჭიმული, წინათ ხრიოკი მინდორი იყო, ხოლო თუშები მთის ფერდობზე ერთთვალიან ჭოხებში ცხოვრობდნენ. კოლმეურნეებმა ვასიკო ჭავთარაშვილმა, პეტრო ხევსურაშვილმა, ანდრო სიხოშვილმა, ილო ქადაგიძემ და მრავალმა სხვამ წლევანდელი შემოსავლით საძირკველი ჩაუყარეს ორსართულიან სახლებს. ზაქარა ბაიხოძემ კოლმეურნეობიდან მიღებულს თავის პირად სარგებლობაში მყოფი ჭედილებიც დაუმატა, გაჰყიდა და ექვსი ათასი მანეთი აიღო. ამას გარდა კიდევ მიიღებს მატყლს, ყველს, კარაქს, ერბოს. შარშან ამის ნახევარიც არა რგებია.

სოფელ ქვემო-ალვანის კოლმეურნეობა „წითელი თუშეთის“ წევრი დარო ჭაბუკაძე წელს დიდ შემოსავალს მოელის. მან სხვა ქალებთან შედარებით ყველაზე მეტი შრომადღე გამოიმუშავა. პირად სარგებლობაში 75 სული ცხვარი, ერთი ცხენი და ორი ძროხა ჰყავს, ხოლო კოლმეურნეობაში შესვლამდე ცხვარი და ძროხა სულაც არ ჰყავდა. მისი ქმარი სხვის ცხვარს უვლიდა და მთის ფერდობზე გულმწუხარედ აკვნესებდა სალამურს. წელს კი დარომთან შეიძინა და მუშაობის შემდეგ ერთობა.

ახალი მოსავლის სიუხვემ თელავის რაიონის კოლმეურნეები გაალაღა. შარშანდელთან შედარებით ისინი ბევრ პურს, ღვინოს, ხორცს და ფულს მიიღებენ.

რანი ვიყავით, რანი ვართ!

ი. ციხისთავი

სოფელ ფშაველის კოლმეურნეობა „წითელი ოქტომბრის“ თავმჯდომარე

— რანი ვიყავით!? ძალიან მიმძიმს წყეული წარსულის მოგონება. რანი ვიყავით და—უუფლებონი, დაბეჩავებულნი და არაადამიანური შრომით ილაჯგაწყვეტილნი. ექვსი შვილი მყავდა. მიწა საკმაო არ მქონდა და ყოველ წელიწადს პური მაკლდებოდა. ბოროტი კაცი იყო მემამულე მიხაკო ბაბადიში, რომელსაც ეკუთვნოდა სოფელ ფშაველის საუკეთესო სახნავ-სათესი ადგილები. მე მის მიწას ვამუშავებდი და მთელი მოსავლის მესამედს ვაძლევდი. საუკეთესო საბალახოებიც მასვე ეკუთვნოდა და ვი მას, ვისი პირუტყვიც მის საბალახოში გადავიდოდა. ერთხელ ჩემი კამეჩი დაიჭირა და ათ დღეს თვითონ წველიდა, მერე, დიდი ხვეწნა-მუდარის შემდეგ, კამეჩი დამიბრუნა, მაგრამ მისი ღირებულების ნახევარი გადამახდევინა.

ამას წინათ, სამუშაოდან რომ დავბრუნდი, ჩემი შვილიშვილი „ბერუას ჩიველს“ კითხულობდა. ისე ხმამაღლა იზეპირებდა, რომ მეორე ეზოშიაც გაიგონებდით. ვიცნობდით ლექსის ავტორს — რაფიელ ერისთავს. ის ჩვენი მახლობელი სოფლიდან იყო. „ბერუას ჩიველი“ გულში საწამლავივით ჩამეწვეთა. წარსული წინ გადამეშალა და გული დამიღონდა. საწყალ ბერუაზე უარესი მე დამემართა. ერთი თვალი სახლი მქონდა, კრამიტით გადახურული, რომელშიც მთელი ოჯახით ვცხოვრობდი... ერთ წელიწადს შემაწერეს ფოსტის ფული, რომლის გადახდა ვერაფრით ვერ შევძელი. ერთი კამეჩის მეტი არა მებადა რა და ისიც რომ გამეყიდა, ბავშვები შიმშილით დამეხოცებოდნენ. გაგულისდა მამასახლისი. ერთ დილით მოიყვანა ჩაფრები, სახლს სახურავი გადამიხადა და კრამიტი ერთ ბობოლას მიჰყიდა. თავლია დარჩა ისედაც დანგრეული ქოხი.—ბევრი ვეევედრე მამასახლისს, ნუ დამლუპავო, სახლს სახურავს ნუ გადახდით-მეთქი, მაგრამ იმ ჭოფაკმა პასუხის ნაცვლად მათრახი გადამაწნა. ამის დანახვაზე ცოლმა კივილი ასტეხა, ბავშვებმა ტირილი მორთეს. მალე მთელი სოფელი შეიყარა, მაგრამ ვერაინ ვერაფერს გახდა, ბობოლამ კრამიტი წაილო, ჩემდა საუბედუროდ, მეორე დღეს წვიმა მოვიდა. რა მექნა! კამეჩი გავყიდე, სახლი გადავხურე და ბავშვები ურძეოდ დამრჩნენ.

ასეთივე დუხჭირი იყო ჩვენი ცხოვრება მეწეველების დროს.

სიმწრისა და ტანჯვის მეტი წარსულიდან რა გამახსენდება.

— რანი ვართ!.. ბედნიერნი, შეძლებულნი, და გულმხიარულნი. საქართველოში საბჭოთა ხელისუფლების დამყარების შემდეგ ჩემი ცხოვრება გამოიცვალა. კოლმეურნეობაში შესვლის პირველ წელსვე შევიძინე ფურკამეჩი, შემდეგი წლების შემოსავლით სახლის მშენებლობა დავიწყე და შარშან დავამთავრე. შვილები დავზარდე. 60 წლისა ვარ და ცხოვრება უფრო შემიყვარდა. შარშან 310 შრომადღე გამოვიმუშავე და მარტო ხორბლეული 140 ფუთი მივიღე. ამას ჩემი საკარმიდამო ნაკვეთის დოვლათიც დაემატა და ბელელი ჭირნახულით გამეესო.

წელს ბარაქიანი წელიწადი დაგვიდგა. ერთიორად და ერთისამად გაიზარდა მოსავალი. დღემდე 280 შრომადღე მაქვს გამომუშავებული, ხოლო წლის ბოლომდე 70 შრომადღეს კიდევ გამოვიმუშავებ და ჩემი ვარაუდით უნდა მივიღო 143 ფუთი პური, 25 ფუთი სიმინდი, 16 ფუთი ქერი და ფულად 240 მანეთი. მე ამ შემოსავლის ნახევარიც არ მინდა სარჩოდ. დანარჩენს გავყიდი და ჩემს ახალ სახლს „ჯუკლასავით“ მოვაწყობ.

შრომადღის ანაზღაურება

რა მიიღეს გორის რაიონის სოფ. ქვემო-ხვითის კოლმეურნეებმა თვითეულ შრომადღეზე 1936 წელს

2 კილოგრამი ხორბალი,
1 კილოგრამი და 300 გრამი ქერი,
1 კილოგრამი და 800 გრამი სიმინდი,
1 კილოგრამი და 600 გრამი კომბოსტო,
100 გრამი შაქარი,
ერთი მანეთი ფულად.

წინასწარი გამოანგარიშებით მიიღებენ თვითეულ შრომადღეზე 1937 წელს:

3 კილოგრამ ხორბალს,
სულ მცირე, 2 კილოგრამ ქერს,
4 კილოგრამ სიმინდს,
2 კილოგრამ და 500 გრამ კომბოსტოს,
500 გრამ ხახვს,
500 გრამ ლობიოს,
8 კილოგრამ ბზეს,
200 გრამ შაქარს,
2 მანეთს ფულად.

კლ. გოგიავა

მდიდარი წელიწადი

ქუჩის ორივე მხარეს ჩამწკრივებულია ორსართულიანი სახლები, რომელთა ფართო ეზოებში ლოყაწითელი ბავშვების სიმღერა და ჭრიამული გაისმის. ქუჩაზე მტვრის კორიანტელი დგას. ძლივს მიჭიალებენ ჭირნახულით დატვირთული ურმები, დგანდგარით გარბიან ავტომობილები. საკოლმეურნეო მინდვრებზე წელს უხვი მოსავალი მოვიდა.

...„თელავის რაიონის სოფელ ფშაველის „წითელი ოქტომბრის“ სახელობის კოლმეურნეობის კანტორა“ — ვკითხულობთ აბრაზე. გაგეხარდა. ავედით კიბეზე. ვხედავთ, კარის ჩუჩრუტანიდან ხორბალი ცვივა. ოთახი ხორბლითაა სავსე. მალე კოლმეურნეობის თავმჯდომარე ვანო ჯინჭარაშვილიც მოვიდა.

— კანტორა გამგეობის წევრის სახლში გადავიტანეთ. წელს იმდენი მოსავალი მივიღეთ, რომ პური აღარსად გვეტევა, საწყობები გაგვსო, კანტორის ყველა ოთახიც გავაცალეთ და, ხომ ხედავთ, დერეფანშიაც ტომრები აწყვია. ამდენი პური არცერთ წელიწადს არ მოგვეწევია, — სიხარულით ამბობს ჯინჭარაშვილი და კანტორისაკენ გვეპატიჟება. წარმოიდგინეთ, ახალი კანტორის ნახევარიც ხორბლით სავსე ტომრებს უჭირავს.

წელს კარგი მოსავალი მიიღო „წითელი ოქტომბრის“ სახელობის კოლმეურნეობამ. წინასწარი გამოანგარიშებით, სახელმწიფოს წინაშე ყველა ვალდებულების შესრულების, მანქანა-ტრაქტორების სადგურთან ანგარიშის გასწორებისა და ყველა ფონდის გამოყოფის შემდეგ თვითეულ შრომადღეს მარტო მარცვლეული 9 კილო და 200 გრამი მოუწევს. შარშან კი შრომადღეზე კოლმეურნეებმა მხოლოდ 5 კილოგრამი მარცვლეული მიიღეს.

ასე გაზარდა შემოსავალი მდიდარმა წელიწადმა. ახალი სიხარულით აენთნენ კოლმეურნეები.

— კოლმეურნეობაში შესვლის შემდეგ კუჭის გამოძღომაზე ფიქრი ჯულშაც არ გამიტარებია, — ამბობს მოწინავე კოლმეურნე ნიკო წიქორიძე. — კარგად ვმუშაობ და კარგადაც ვცხოვრობ.

მართლაც, ნიკო წიქორიძე არც ისე დიდიხანია, რაც კოლმეურნეობაშია, მაგრამ შეძლებული გახდა. სოფლის მთავარ ქუჩის პირად ორსართულიანი სახლი უდგას. ოთახები კარგად აქვს მოწყობილი. შიფონერი, შკაფი და ნიკელის საწოლები ფანჯრიდან შემოსულ მზის სხივებზე ბრწყინავს, ხოლო კედლიდან კახეთის მინდვრივით დახატული ხალიჩა გამოიყურება. წინათ წიქორიძეს ხალიჩა კი არა, ხეირიანი საბანიც არა ჰქონდა. ფიცრული ქოხი ქარისაგან წაფერდილი იყო და ცუდ ამინდში ნიკოს სიცოცხლე გამწარებული ჰქონდა. ქოხში ისე წვიმდა, როგორც გარეთ. ახლა კი ნიკოს ბიჭუნა მეორე სართულიდან გადმომდგარა და ეზოში მურას აჯავრებს. ბავშვს ხელში პატეფონის ფირფიტა უჭირავს, პატეფონი კი არა აქვს. ნიკოს ცოლმა მარომ ამასწინათ საკოლმეურნეო ბაზრობიდან ფირფიტები მოიტანა და ახლა მამა ჰპირდება ბიჭუნას, მოსავლის განაწილების შემდეგ პატეფონს კი არა, პატარა ავტომობილსაც გიყიდიო.

წელს კარგი შემოსავალი ექნება წიქორიძეს, რომელსაც 280 შრომადღე უკვე გამომუშავებული აქვს და წლის ბოლომდე ასიოდე შრომადღეს კიდევ გამომუშავებს. შარშან 37 ფუთი პური და 46 ფუთი სიმინდი მიიღო, წელს კი 238 ფუთ პურს მიიღებს. ამას დაემატება სიმინდი, ქერი, ფული და საკარმიდამო ნაკვეთის დოვლათი. შარშანდელთან შედარებით წლევანდელი შემოსავალი ერთიორუთად გაიზარდა.

— წიქორიძეს არც ბაგრატ უანგრიშვილი ჩამოუვარდება მუშაობაში, — მეუბნება თელავის მტს-ის დირექტორი ამხ. ვარდენ მაისურაძე.

— ბაგრატმა შარშან 430 შრომადღე გამომიმუშავა და 26 ფუთი პური, 73 ფუთი სიმინდი და 52 მანეთი მიიღო. ამას საკარმიდამო ნაკვეთის შემოსავალიც დაუმატა და ორსართულიანი სახლისათვის მასალის ნაწილი შეიძინა. წელს მარტო კოლმეურნეობიდან მიიღებს 215 ფუთ პურს, 28 ფუთ სიმინდს, 20 ფუთ ქერს და 200 მანეთამდე ფულს.

შრომადღის ანაზღაურება

რა მიიღეს გორის რაიონის სოფ. ბერბუკის კოლმეურნეობამ თვითეულ შრომადღეზე 1936 წელს.

1 კილოგრამი და 800 გრამი ხორბალი,
110 გრამი ქერი,
3 კილოგრამი და 300 გრამი სიმინდი,
140 გრამი ლობიო,
375 გრამი შაქარი,
1 მანეთი ფულად.

წინასწარი გამოანგარიშებით მიიღებენ თვითეულ შრომადღეზე 1937 წელს.

4 კილოგრამ ხორბალს,
500 გრამ ქერს,
5 კილოგრამ სიმინდს,
2 კილოგრამ კომბოსტოს,
500 გრამ ლობიოს,
1 კილოგრამ პამიდორს,
500 გრამ შაქარს,
10 მანეთს ფულად.

ღირსეული ცვლა წითელ არმიას!

ჩემი სიხარული

ბავშვობიდანვე მიყვარდა ლენინ-სტალინის მიერ შექმნილი და გამობრძმედილი მუშურ-გლეხური წითელი არმია, სოციალისტური სამშობლოს ეს ერთგული დარაჯი.

ჩემი ოცნება იყო: ნეტავ როდის იქნება ღრო, რომ მეც დავდგე საბჭოთა კავშირის საზღვრების სადარაჯოზე და ვიტარო წითელარმიელის სპატიო სახელწოდება!

დიდი აღფრთოვანება და სიხარული გამოიწვია ჩემში 1936 წელს სამხედრო ბილეთის მიღებამ.

ჭაშურის რაიონის წყევამდელთა კონფერენციას სიტყვა მივეცი 1937 წელს ჩემი ბრიგადისათვის მოცემული გეგმა გადაჭარბებით შემესრულებინა. გაწვევის მომენტისათვის ეს დაპირება განაღდებულია. ჩემმა სატრაქტორო ბრიგადამ გეგმა გადაჭარბებით შეასრულა.

მე ავითვისე სოფლის მეურნეობის რთული ტექნიკა. დავეუფლე ყოველგვარი კონსტრუქციის სასოფლო-სამეურნეო იარაღ - მანქანების ზუსტ მექანიზმებს.

ახლა ჩემს სიხარულს წარმოადგენს წავიდე წითელ არმიაში, ენტუზიაზმით შევისწავლო სამხედრო საქმე, რათა მზად ვიყო დავიცვა დიადი სოციალისტური სამშობლოს საზღვრები.

ამხ. ლ. რუსიშვილი

ეთხოვ ჯაშურის რაიონის გამწვევ კომისიას, როგორც ყოველმხრივ ჯანსაღი, ჩამრიცხოს მუშურ-გლეხური არმიის საკადრო ნაწილში.

○

სიტყვას ვაძლევ ავგარის მტს-ის ტრაქტორისტებს, სოფლის მეურნეობის მოწინავე ადამიანებს, რომ როგორც საკოლმეურნეო მინდვრებზე ვიყავი მაგალითის მაჩვენებელი, ასეთივე ვიქნები რთული სამხედრო ტექნიკის დაუფლების საქმეში.

ლ. რუსიშვილი

ავგარის მტს-ის ტრაქტორისტი, ბრიგადირი, ორდენოსანი.

ჭიათურიდან ახალგაზრდები ენთუზიაზმით მიდიან წითელ ჯარში

მეხუთე დღეა ჭიათურაში მიმდინარეობს 1915 და 1916 წელს დაბადებული ახალგაზრდების წითელ ჯარში გაწვევა.

ქალაქი ჭიათურა სადღესასწაულოდ მოერთო. მარგანეცის ქალაქი მიესალმება ხვალინდელ მებრძოლებს. ქალაქის შემოსასვლელში შორიდან მოსჩანს დიდ წითელ ქსოვილზე წარწერა „სალამი 1915 და 1916 წელს დაბადებულ ახალგაზრდებს“. ქალაქი პროფექტორებითაა განათებული, ყველგან მხიარულებაა.

მწყობრად, რევოლუციური სიმღერებით მოვიდნენ წითელ ჯარში გასაწვევი ახალგაზრდები: რგანის სასოფლო საბჭოდან, ბერიას სახელობის ქარხნის მაღაროებიდან და კაცხის სასოფლო საბჭოდან; მათ ლამაზად მორთული დახვდათ სამხედრო წერტი. სამხედრო წერტზე მომზადებული შენაედრისათვის წინასწარ გამოყოფილია საარჩევნო, საქმიო-გამსინჯველი, მომღები კომისიის და სხვა კაბინეტები; მოეწყო საბელდახელო ბიბლიოთეკა, სადაც გასართობებიცაა მოთავსებული, ეწყობა კონცერტები და სხვ.

ახალგაზრდობა მომზადებული ხალისიანად მიდის წითელ ჯარში. ბერიას სახელობის მაღაროს მოწინავე სტახანოველს ვასილ მოდებაძეს პირველი კატეგორიის შეღავათი აქვს. მან უარი განაცხადა შეღავათზე სთხოვა კომისიას ჩარიცხონ საყვარელ და მშობლიურ წითელ არმიაში. კომისიამ სტახანოველი ახალ გაზრდის თხოვნა დააკმაყოფილა.

სტახანოველს მოდებაძეს არც კოლმეურნე (კაცხ-სალიეთის კოლმეურნეობის წევრი) ვანო მოდებაძე ჩამორჩა — მანაც უარი განაცხადა შეღავათზე. ასე მოიქცა ალექსანდრე ხვედელიძეც (სამთო ტექნიკოსი) და სხვები. (საქდესი).

დიდი ენთუზიაზმით მიდიან წითელ ჯარში

7 სექტემბრიდან დაიწყო მორიგი გაწვევა მუშურ-გლეხური წითელი არმიის რიგებში.

ქუთაისი და მისი რაიონი მშობლიურ წითელ არმიას წელს აძლევენ საუკეთესოდ მომზადებულ და ჯანსაღ ახალგაზრდებს. გასაწვევთა შორის მრავლად არიან უმაღლესი და საშუალო ცოდნით აღჭურვილნი. 26 ახალგაზრდას მიღებული აქვს ეროშოილოველი მსროლელის ნიშანი. 17 ახალგაზრდამ ჩააბარა ნორმები და მიიღო ვოროშილოველი მსროლელის მეორე საფეხურის ნიშანი. ნორმები ნიშანზე — „მზად ვარ შრომისა და თავდაცვისათვის“ ჩაბარებული აქვს 76 ახალწვეულს, ნორმები ნიშანზე — „მზად ვარ საინტარული თავდაცვისათვის“ — 1.112 ახალწვეულს და ნორმები ნიშანზე — „მზად ვარ საჰაერო-ქიმიური თავდაცვისათვის“ — 1.118 ახალწვეულს.

გასაწვევი პუნქტი ლამაზადაა მოწყობილი და მხატვრულად გაფორმებული. პუნქტზე მოწყობილია ლენინის კუთხე, სამკითხველო, წიგნების კიოსკი, ტირი, სასადილო. ირის სხვადასხვა გასართობები (ბილიარდი, ჭადრაკი).

პირველ დღეს გაწვევაზე მოვიდნენ ახალწვეულნი რიონაზოტმშენიდან, გვიშტიბიდან და კვახჭირის სოფლის საბჭოებიდან. ახალწვეულნი უკლებლივ გამოცხადდნენ გაწვევაზე.

კოლმეურნემ დავით ჩხიკვაძემ სოფ. გვიშტიბიდან გამწვევი კომისიის თავმჯდომარეს მისცა განცხადება, რომელშიაც ნათქვამია, რომ იგი უარს ამბობს კანონით გათვალისწინებულ შეღავათებზე და ითხოვს ჩარიცხონ წითელი არმიის საკადრო ნაწილში.

წვევამდელებმა გ. ზაქარიაშვილმა და ა. სახელაშვილმა ითხოვეს ჩარიცხვა ლეიტენანტთა სკოლაში. (საქდესი).

„სსრ კავშირის ისტორიის მოკლე კურსი“

საქართველოში მოსახლე ხალხთა ენებზე

საქართველოს სს რესპუბლიკის მოსწავლენი და პედაგოგები მოუთმენლად ელიან „სსრ კავშირის ისტორიის მოკლე კურსის“ მიღებას.

გამომცემლობა „სახელგამი“ ზომებს იღებს, რათა დაჩქარებით მოხდეს მოსკოვიდან სახელმძღვანელოების გამოგზავნა; აგრეთვე ზომებს იღებს ამ სახელმძღვანელოს ქართულ ენაზე სათარგმნელად და დასაბეჭდად. მოსკოვიდან ელიან 45 ათას ცალ სახელმძღვანელოს. აქედან 8 ათასი უკვე გამოგზავნილია და თბილისში იქნება სექტემბრის 20 რიცხვებში. დანარჩენ წყებას ელიან ოქტომბრის 1 რიცხვისათვის. წიგნები განაწილდება სკოლებთან არსებულ კიოსკებში, დაახლოებით 20 პროც. მიიღებენ წიგნების მაღაზიები.

ქართულ ენაზე სახელმძღვანელოს გადათარგმნა უკვე დასრულდა. წიგნის პირველი სამი ფორმა იბეჭდება. თავდება სახელმძღვანელოს უკანასკნელი თავების რედაქცია.

სულ ქართულ ენაზე გამოიცემა 300 ათას ცალზე მეტი სახელმძღვანელო. მოსწავლეები მას მიიღებენ 25 სექტემბრისათვის.

მიღებულია აგრეთვე ზომები, რომ ჩქარა მოუვიდეთ სკოლებს სახელმძღვანელო საქართველოში მცხოვრებ სხვა ხალხთა ენებზედაც. მაგალითად, აზერბეიჯანიდან გამოწერილია 6.000 ცალი სახელმძღვანელო, სომხეთიდან სომხური სკოლებისათვის — 3.000 ცალი, ქურთული სკოლებისათვის — 700 ცალი, პოვოლჟიეს გერმანელთა სახგამომცემლობიდან (ქ. ენგელსი) გერმანული სკოლებისათვის გამოწერილია 2.000 ცალი; დონის როსტოვიდან ბერძნული სკოლებისათვის— 1.000 ცალი და სამხრეთ-ოსეთიდან სახელმძღვანელოს 2.000 ცალი ოსურ ენაზე. თბილისის და რესპუბლიკის რაიონების სასწავლებელთა მოთხოვნილება „სსრ კავშირის ისტორიის მოკლე კურსზე“ ამით არ ამოიწურება.

ცნობისათვის, „კოგიზი“ და წიგნის სხვა მოვაჭრე ორგანიზაციები თავის მხრივ ზომებს იღებენ დამატებითი რაოდენობის წიგნების მისაღებად. (საქდესი).

შოთა რუსთაველის ზესტაფონის საიუბილეო კომიტეტი არ მუშაობს

ზესტაფონი, 19 სექტემბერი (საქდესი). ზესტაფონის რაიონში 6 თვის წინათ შეიქმნა რუსთაველის საიუბილეო კომიტეტი.

კომიტეტს დღემდე არაფერი არ გაუკეთებია, ვინაიდან მას ხელმძღვანელობდა ხალხის მტერი. იუბილესათვის მზადების საქმე რაიონში ჩაშლილია. ამას დამშვიდებით უყურებს განათლების განყოფილების გამგე მახარაშვილი, რომელიც ითვლება საიუბილეო კომიტეტის თავმჯდომარის მოადგილედ. იუბილე ახლოვდება, რაიონი კი მოუმზადებელი ხვდება ამ ფრიად მნიშვნელოვან საქმეს.

საჭიროა აღგილობრივმა ორგანიზაციებმა მიაქციონ სათანადო ყურადღება და საიუბილეო კომიტეტის მუშაობა გამოაცოცხლონ.

საქართველოს მოჭრ-შეჯიბრება

18 სექტემბერს თბილისის ჰიპოდრომზე მოხდა ცრულიად-საქართველოს მოტო-შეჯიბრება.

შეჯიბრება დაიწყო ერთადგილიანი მოტოციკლეტების 6 კილომეტრიანი მარუნით, რომელთაც აქვთ 300 კუბ. სანტიმეტრიანი ცილინდრის მოცულობა. ნახევარდფინალურ შეჯიბრებაში პირველი ადგილები მოიპოვეს ქ. ბერუჩევმა (იუველსკის ქარხნის მოტოციკლეტით) და აფხაზმა („კრასნი ოქტომბრის“ მოტოციკლეტით).

6 კილომეტრზე გაჯუფთების ფინალში საქართველოს პირველობა მოიპოვა იმავე ქ. ბერუჩევმა, რომელმაც უჩვენა დრო — 4 წუთი და 52 წამი.

10 კილომეტრზე გაჯუფთების ფინალში „ჰარლეი დავიდსონის“ მარკის მძლავრი მოტოციკლეტებისთვის პირველი ადგილი მოიპოვა ახალგაზრდა მორბენალმა იაკობიძემ—დრო 7 წუთი 38 წამი, მეორე ადგილი დაიკავა კოჩინევმა—7 წუთი და 38,2 წამი და მესამე ადგილი ატოევმა—7 წუთი 59 წამი.

6 კილომეტრზე გაჯუფთებაში ერთადგილიანი მოტოციკლეტებისათვის 500 კუბ. სანტიმეტრიან ცილინდრული მოცულობით პირველი ადგილი დაიკავა იზმიროვმა („სამბუმ“) დრო 5 წუთი 46 წამი.

დიდი ინტერესით ჩატარდა დაჯუფთება—განდიკაში სხვადასხვა სიმძლავრის ერთადგილიანი მოტოციკლეტების მონაწილეობით 6 კილომეტრის დისტანციაზე.

ამ გაჯუფთების ფინიშის წინ შეუპოვარი ბრძოლა გაიარდა უძველეს მორბენალ დ. ბერუჩევსა („ჰარლეი დავიდსონის“ მოტოციკლეტი) და მის შვილს კოტიკოს შორის (იუველსკის ქარხნის მოტოციკლეტი).

მაყურებლებმა მქუხარე ტაშით დააჯილდოდეს ახალგაზრდა ბერუჩევი, რომელმაც ამჯერად აჯობა თავის მამას. (საქდესი).

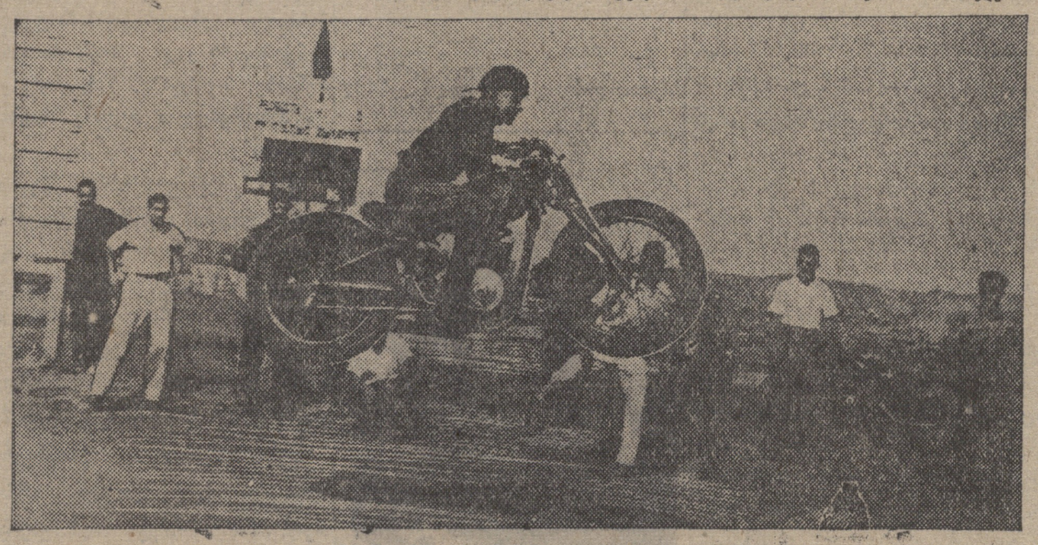

სურათზე: 40 სანტიმეტრიანი ტრამპლინიდან ხტომის მომენტი, ხტება სპორტსმენი აკობიძე.

ფოტო დ. დავიდოვისა („სოიუზფოტოს“ საქ. განყ.).

მიღების პირობები

სახ. კ. პ. (ბ) ც. კ-თან არსებულ პროპაგანდისტთა რესპუბლიკურ სკოლაში

1. პროპაგანდისტთა რესპუბლიკური სკოლა ამზადებს რაიკომების კულტ-პროპაგანდყოფილებათა გამგეებს, პარტიული კაბინეტების გამგეებს, შტატის პროპაგანდისტებს და პროპაგანდისტთა სემინარების ხელმძღვანელებს.

2. პროპაგანდისტთა რესპუბლიკურ სკოლაში მიიღებიან საქ. კ. პ. (ბ) წევრები, რომლებსაც აქვთ:

ა) პარტიული სტაჟი არა ნაკლებ 6 წლისა;

ბ) პარტიული განათლების ქსელის სკოლებსა და წრეებში პროპაგანდისტული მუშაობის გამოცდილება არანაკლებ 2 წლისა;

გ) საერთო განათლება არანაკლებ შვიდწლედის მოცულობისა და საერთო-თეორიული მომზადება.

დ) შემსვლელთა ასაკი არ უნდა აღემატებოდეს 35 წელიწადს.

3. პროპაგანდისტთა რესპუბლიკურ სკოლაში შემსვლელი ამხანაგები აბარებენ გამოცდას პარტკომის ისტორიაში, სსრ კავშირის ახალ კონსტიტუციასა და ქართულ ენაში.

4. პროპაგანდისტთა რესპუბლიკურ სკოლაში მოვლინებულთ ეძლევათ ორი დეკადის დამატებითი შვებულება გამოცდებისათვის მოსამზადებლად, სამუშაოს ადგილზე ხელფასის შენახვით.

ადგილების განაწილება

პროპაგანდისტთა რესპუბლიკურ სკოლაში 1937-1938 სასწ. წლისათვის

5 ადგილი—საქ. კ. პ. (ბ) თბილისის კომიტეტს; 3 ადგილი — აჭაროლკომს; ორორი ადგილი — აფხაზეთის საოლქო კომიტეტს, ჭუთაისის საქალაქო კომიტეტს და ბორჯომის რაიკომს; თითო ადგილი — სამხრეთ-ოსეთის საოლქო კომიტეტს, აბაშის, ამბროლაურის, ბაღდათის, ვანის, გორის, გურჯაანის, ზეტაფონის, დუშეთის, ზუგდიდის, კასპის, ყვარლის, ლაჯოდების, ლანჩხუთის, გეგეჭკორის, მახარაძის, ონის, ორჯონიკიძის, საგარეჯოს, სამტრედიის, თელავის, თიანეთის, თბილისის, ტყიბულის, ხობის, ხაშურის, ცაგერის, წალენჯიხის, წულუკიძის, ცხკაიას, ჭიათურის, ჩოხატაურის, ჩხარისა და ჩხოროწყუს რაიკომებს.

ჭალრაკი

საერთაშორისო ჭურნირი ბაღდადში

მეშვიდე ტური

მეშვიდე ტურში, 17 სექტემბერს, კერესი, რომელიც პარტიის წაუგებლად ლიდერობს ტურნირს, ებრძოდა საშიშ მოწინააღმდეგეს კაპაბლანკას. დაძაბული ბრძოლის შემდეგ პარტია ყაიმით დასრულდა.

არც ფლორი და არც რაგოზინი არ ესწრაფებოდნენ მძღომარეობის გამწვავებას და მათაც პარტია ყაიმით დაასრულეს. პეტროვმა თავიდან ბოლომდის კარგად ჩაატარა პარტია ელისკაზესთან და პირველი ქულა მოიპოვა.

ფაინ-რეშევსკის პარტია ამ დღეს არ დამთავრებულა. ფაინს ზედმეტი პაიკი აქვს.

ამრიგად, პირველი წრიდან გამარჯვებული გამოვიდა კერესი, რომელმაც შეაგროვა 5 ქულა. შესაძლებელია მას დაეწიოს ხოლოდ ფაინი, რომელსაც აქვს 3 ½ ქულა და ორი გადადებული პარტია.

მერვე ტური

18 სექტემბერს დაიწყო ტურნირის მეორე წრე. კერესმა ენერგიული თამაშით გამარჯვება მოიპოვა ფლორთან და ლიდერობა კიდევ უფრო განიმტკიცა.

კაპაბლანკა - ფაინის შეხვედრა, ისევე, როგორც პირველ წრეში, ყაიმით დასრულდა.

რაგოზინი დამარცხდა ელისკაზესთან.

რეშევსკი - პეტროვის პარტია გადაიდო დაახლოებით თანასწორ მდგომარეობაში.

მერვე ტურის შემდეგ ტურნირის მდგომარეობა ასეთია: კერესი + 6, კაპაბლანკა + 4½, ფაინი + 4 (2 გად.), ფლორი + 3 ½ (1 გად.), რაგოზინი + 2 (1 გად.), რეშევსკი + 3 (3 გად.), ელისკაზესი + 2 (1 გად.) და პეტროვი + 1 ½ (1 გად.).

სურათზე: თბილისის ზოოპარკში მიღებული ზებუს ახალი ეგზემპლარი ფოტო ბუდიშტისკისა („სოიუზფოტოს“ საქ. განყ.).

ფეიგბურთი

თბილისი („ლოკომოტივი“)—ხარკოვი („სპარტაკი“)

19 სექტემბერს თბილისის „დინამოს“ ამხ. ლ. ბერიას სახელობის სტადიონზე შედგა მორიგი მატჩი „ვ“ ჯგუფის საკავშირო პირველობის გათამაშებიდან. ამ დღეს თბილისელების წინააღმდეგ თამაშობდა „ვ“ ჯგუფის პირველობის ერთ-ერთი უძლიერესი პრეტენდენტი ხარკოვის „სპარტაკის“ პირველი გუნდი.

თამაში ცოცხალი ტემპით დაიწყო. ხარკოველები სწრაფად მიიჭრნენ თბილისელების კართან და უკვე მესამე წუთზე პირველი ბურთი მოაქციეს „ლოკომოტივის“ ბადეში.

პირველ მარკს თბილისელებმა სწრაფი კონტრშეტევით უპასუხეს, და მე-10 წუთზე ჩერედნიჩენკომ მაგარი შუტით გააქვითა ანგარიში, ხოლო 5 წუთის შემდეგ ახალგაზრდა ფეხბურთელმა ბ. ჩიტაიამ მაზე დარტყმით გაიტანა მეორე ბურთი. ხარკოველებმა მოიკრიფეს ძალღონე, ისინი ხშირად იჭრებოდნენ თბილისელების კართან, მაგრამ უშედეგოდ.

თამაშის მე-30 წუთზე ჩერედნიჩენკომ მესამედ გაარღვია ხარკოველების კარი, ხოლო 5 წუთის შემდეგ „ლოკომოტივის“ მარჯვენა გარემარბმა ბოლოტინმა შესანიშნავად გაიტანა ცენტრიდან მიღებული ბურთი და მეოთხედ გაარღვია მოწინააღმდეგის კარი.

პირველი ტაიმი დამთავრდა ანგარიშით 4:1 თბილისელების სასარგებლოდ.

მეორე ტაიმში თბილისელებმა შეანელეს ტემპი, ხოლო ხარკოველებმა გახავითარეს თავბრუდამხვევი შეტევა და მთელი 20 წუთის მანძილზე ლოკომოტიველთა საჯარიმო მოედანზე მოიკალათეს, მაგრამ მათს იერიშებს თბილისელების დაცვა კარგად იგერიებდა.

ტაიმის დამთავრებამდე თბილისელებმა გაიტანეს კიდევ 2 ბურთი, ხოლო თავიანთ ბადეში მიიღეს ერთი და თამაში მოიგეს ანგარიშით 6:2.

ამ დღეს ლოკომოტიველებიდან კარგად თამაშობდნენ მეკარე შუდრა, მცველი გორონოვი და ჩერედნიჩენკო, რომელმაც 4 ბურთი გაიტანა.

ს. გ—ლი

ორჯონიკიძის სახელობის კულტურისა და დასვენების პარკის გადაცემა

საქართველოს სს რესპუბლიკის სახკომსაბჭოს დადგენილების შესაბამისად, ორჯონიკიძის სახელობის კულტურისა და დასვენების პარკი გადაეცემა საქართველოს სს რესპუბლიკის სახკომსაბჭოსთან არსებულ ხელოვნების საქმეთა კომიტეტს.

ხელოვნების სამმართველომ პარკის მისაღებად გამოჰყო კომისია.

შემთხვევები

ავერიახტი: საქართველოს რესპუბლიკური მილიციის სამმაოთველოს სისტემის სამართლის სამეცნიერო განყოფილებამ შეიბყრო აფერისტი და გამფლანგველი რ. გ. არუთინოვი, რომელსაც ეძებდა მილიცია 5000 მანეთის მითვისებისა და მთელი რიგი აფიორებისათვის.

არუთინოვმა, პროფესიით ბუხჰალტერმა, შეადგინა თავის სახელზე ბევრი ყალბი დოკუმენტი (შრომის სიები, ცნობები და სხვ.), რის შემწეობით ეწყობოდა „სამუშაოზე“ სხვადასხვა დაწესებულებებში და ითვისებდა თანხებს, მაგალითად, 1936 წელს მოეწყო საქ. „ზაგოტზერნოში“, სადაც მიიღო ავანსად 525 მან. და მიიმალა, შემდეგ „მუშაობდა“ „ტაბაკსირიოს“ საქ. განყოფილებაში, სადაც ასევე მიიღო ავანსი და გაჰქრა.

ამ რამდენიმე დღის წინათ არუთინოვი მოეწყო „კავკაზამშენში“, მაგრამ ამჯერად ვერ მოახერხა აფიორის ჩადენა. ულუკი შეიპყრეს. დაპატიმრებისას არუთინოვს აღმოაჩნდა ბევრი ყალბი დოკუმენტი-აფერისტი ჯამოტყდა ჩადენილ დანაშაულობებში. გამოძიება გრძელდება.

ჯიბგირთა ჯგუფის შეპყრობა: თბილისის მილიციამ შეიპყრო ჯიბგირების ჯგუფი, რომელშიაც შედიოდნენ ნ. გოგოშიძე, ე. კერესელიძე და გ. ქართველიშვილი. ქურდების ეს ჯგუფი სისტემატიურად ეწეოდა ჯიბგირობას, უმთავრესად ტრამვაისა და ავტობუსების გაჩერებებზე. ყველა მათგანი რამდენჯერმე ყოფილა მიცემული პასუხისგებაში ქურდობისათვის.

რუსთაველის სახ. ინსტიტუტში

21 სექტემბერს, საღამოს 8 საათზე, რუსთველის სახელობის ლიტერატურის სამეცნიერო-საკვლევო ინსტიტუტში დოც. დ. კარბელაშვილი წაიკითხავს მოხსენებას თემაზე: „ვეფხისტყაოსნის ლექსთწყობის საკითხები“.

პარტკალენდარი

ლ. კეცხოველის სახელობის პროპაგანდისტისა და აგიტატორის სახლში

21 სექტემბერს:

საქ. კ. პ. (ბ) ისტორიის კაბინეტი—კონსულტაცია თემაზე: ამიერ-კავკასიის ბოლშევიკური ორგანიზაციების ჩასახვა და ჩამოყალიბება (1897—1904 წ. წ.).

რუსულ და ქართულ ენებზე.

დასაწყისი საღ. 8 საათზე.

ალკ კაბინეტი—კონსულტაცია თემაზე: სტალინური კონსტიტუცია და მოშრომა კლასის დიქტატურის განმტკიცება.

რუსულ ენაზე.

დასაწყისი საღ. 8 საათზე.

○

22 სექტემბერს, სამშაბათს 8 საათზე, საქ. კ. პ. (ბ) თბილისის ორგანიზაციის სტალინის რაიკომის პარტიული განათლების სახლში (ტატიანის ქ. № 2) აგიტატორებისა და პარტაქტივისათვის შესდგება ამხ. სულეიმანის მოხსენება საერთაშორისო მდგომარეობაზე.

პასუხისმგებელი რედაქტორი ე. გედია

მიიღება ხელისმოწერა

1937 წლის 1-ლი ოქტომბრისათვის და წლის ბოლომდე შემდეგ გაზეთებსა და ჟურნალებზე:

გაზეთები

„კომუნისტი“

1 თვით 2 მ. 50 კ., 3 თვით 7 მ. 50 კაპ.

„ახალგაზრდა კომუნისტი“ 1 თვით 2 მან. 50 კ., 3 თვით 7 მ. 50 კ.

„ნორჩი ლენინელი“ 1 თვით 25 კაპ., 3 თვით 75 კაპ.

ჟურნალები

„ბოლშევიკი“ 1 თვით 50 კაპ., 3 თვით 1 მან. 50 კ.

„ახალგაზრდა ბოლშევიკი“ 1 თვით 50 კაპ., 3 თვით 1 მან. 50 კ.

„პიონერი“ 1 თვით 50 კ., 3 თვით 1 მ. 50 კ.

„მშრომელი ქალი“ 1 თვით 40 კაპ., 3 თვით 1 მან. 20 კაპ.

„ოქტომბრელი“ 1 თვით 50 კ., 3 თვით 1 მ. 50 კ.

ხელისმოწერა უნდა ჩაბარდეს:

„სოიუზპეჩატს“, ფოსტას, წერილდამტარებლებს, ხელისმოწერის შემკრებთ საწარმოებსა და დაწესებულებებში და პოლიტგანყოფილებათა გამომცემლობებს ტრანსპორტზე. ხელისმოწერის უკანასკნელი ვადაა—27 სექტემბერი ჩათვლით.

3—2 საქ. კ. პ. (ბ) ც. კ-ის გაზეთ-ჟურნალების გამომცემლობა „კომუნისტი“.

დღის სანახაობების თეატრებში

ოქტომბერი პლეხანოვის გამბ. № 135	დადგმის მეორე კვირა **პირველი სიყვარული** დასაწყ. 6-30
დამკვრელი პლეხანოვის გამბ. № 125	ახალი ხმოვანი ფილმი **ჰეტრე 1-ლი** დასაწყისი საზამთ. 6, საზაფხ. 8-20
კომკავშირელი პლეხანოვის გამბ. № 91	საზაფხ. შენ. **ჰეტრე 1-ლი** დასაწყისი 8 50 საზამთ. შენ. **მხიარული ახალგაზრდობა** დ. 6-30
რ. ლუქსემბ. სახ. ჯორჯიაშვილის ქ. № 8	ხმოვანი ფილმი **შორეულ ალმოსავლეთში** დასაწყ. 6-30
26 კომ. სახ. მუშათეატრი მოედანი.	საზაფხ. შენ. **არსენა** დასაწყ. 8 სთ. საზამთ. შენ. **ჩაპაევი** დასაწ. 6-30
კომინტერნი ბრძოლის ქ. № 222	ხმოვ. ფილმი **სტალინური მოდგმა** დასაწყისი 8 საათზე.
ახალი ამბები	**უჭენესი საბჭოს არჩევნებისათვის** ხმოვ. ჟურნალი „საბჭოთა საქართველო“ № 2 და № 3
არსენა კომუნალური ქ. № 9	ახალი ხმოვანი ფილმი **ანტეკ პოლიციმეისტერი** დასაწყ 7 სთ.

საქ. მსუბუქი მრეწველობის სახ. კომისარიატის ტყავეულობის გაერთიანებული ქარხნების ბალანსი 1937 წლის 1-ლი იანვრისათვის (ათას მანეთებში)

აქტივი — პასივი

№ № რიგ.	ანგარიშების დასახელება	თანხა	№ № რიგ.	ანგარიშების დასახელება	თანხა
1	ძირითადი საშუალებანი საწარმოო მნიშვნელობისა	2.210	1	საწესდებო ფონდი	3.225
2	ძირითადი საშუალებანი არასაწარმოო მნიშვნელობისა	183	2	სპეციფონდები	306
3	მარაგი მასალების, ნედლეულისა და საბობებისა	519	3	რეზერვები	46
4	ნახ. ვარიაბრიკატები და დაუმთავრებელი წარმოება	697	4	ანგარიშსწორებანი	9
5	საქონელი, მზანაწარმი	83	5	საანგარიშო წლის დაგროვებანი	1.482
6	ფულადი სამუალებანი	710			
7	ანგარიშსწორებანი	137			
8	მომავალი პერიოდის ხარჯები	15			
9	განყენებული საშუალებანი	514			
	ბალანსი...	5.068		ბალანსი...	5.068

1936 წლის დანაკარგებისა და დაგროვების ანგარიში

1.	სხვადასხვა დანაკარგები	82	1. დაგროვებანი საკონლისა და მზანაწარმის რეალიზაციით	1.564
	დაგროვების სალდო	1.482	დანაკარგების სალდო	—
	ბალანსი...	1.564	ბალანსი...	1.564

დირექტორი **ბ. მირზახანოვი.** მთ. ბუხჰალტერი **ა. ბეჟანოვი.**

ბალანსი და დანაკარგ-დაგროვების ანგარიში დამტკიცებულია საქ. ადგ. მრეწველობის სახკომის მიერ და ნებადართულია გამოსაქვეყნებლად.

1215 საქართ. ადგილ. მრეწვ. სახ. კომ. საბუხჰალტრო ჯგუფის ხელმძღვანელი **ჯანელიძე.**

მისამართები: რედაქციის — თბილისი, რუსთაველის პროსპ. № 16, გამომცემლობის — რუსთაველის პროსპექტი № 34, **ტელეფონები:** სამდივნოსი: 3—06—88, განყოფილებებისა: პარტიულის — 3—57—61, სასოფლო-სამეურნეოს — 3—73—40, მშრომელთა წერილების—3—73—24, პ.-მბ. მორიგის— 3—26—67, გამომცემლობის — 3—51—81, სტამბის დირექტორის — 3—27—04, ხელნაწერები ავტორებს არ უბრუნდებათ.

ამხ. ს. თოდრიას სახ. სტამბა „კომუნისტი“, კამოს ქ. № 68. მთავლიტის რწმუნებული 3—8841