ბოლშევიკურად ვიმარჯვებთ!

კომუნისტი

საქ. ჭ. კ. (ბ) ცენტრალური კომიტეტის, თბილისის ქ-ის და ცაკის ორგანო

№ 217 (5018) | ოთხშაბათი, 22 სექტემბერი 1937 წ. | ფასი 10 კაპ.

დღეს გაზეთში:

ბოლშევიკურად ვემზადოთ უზენაესი საბჭოს არჩევნებისათვის („პრავდის“ მოწინავე)

სსრ კავშირის საგარეო ვაჭრობა (1-ლი გვ.)

საქ. ალკპ თბილისის ორგანიზაციის XX კონფერენცია (1-ლი გვ.)

მექსიკის წარმომადგენლის გამოსვლა ერთა ლიგის პლენუმზე (მე-2 გვ.)

ესპანეთის საკითხი ერთა ლიგაში (მე-2 გვ.)

ჩან კაი-შის განცხადება (1-ლი გვ.)

ალ. საჯაია — გადაჭრით გავაუმჯობესოთ პარტიულ-პოლიტიკური მუშაობა (მე-2 გვ.)

ჩინეთის ავიაციის წარმატებანი (1-ლი გვ.)

ჩინეთის მთავრობის პროტესტი ამერიკის შეერთებული შტატებს (1-ლი გვ.)

ესპანეთის ფრონტებზე (1-ლი გვ.)

ტ. აცანელი — მემარჯვენეთა კონტრრევოლუციური ორგანიზაციის კადრები (მე-3 გვ.)

დ. ლომთაძე — გამარჯობა, თბილისო! (მე-4 გვ.)

ბოლშევიკურად ვემზადოთ უზენაესი საბჭოს არჩევნებისათვის

ჩვენი სამშობლო დიდი მოვლენის წინაშეა — მალე სსრ კავშირის უზენაესი საბჭოს არჩევნები იქნება. მუშები, კოლმეურნენი, მოსამსახურენი, წითელარმიელები ემზადებიან შეასრულონ თავისი მოქალაქეობრივი ვალი — მონაწილეობა მიიღონ სოციალისტური სახელმწიფოს უზენაესი ორგანოს არჩევნებში. მილიონობით მშრომელნი სწავლობენ „სსრ კავშირის უზენაესი საბჭოს არჩევნების დებულებას“.

მოსკოვის, ლენინგრადის, გორკისა და ზოგიერთი სხვა სამრეწველო ცენტრის ქარხნებსა და ფაბრიკებში, დაწესებულებებსა და სასწავლებლებში ათასობით აგიტატორები — კომუნისტები, კომკავშირელები, უპარტიო აქტივისტები — დეტალურად განმარტავენ საარჩევნო კანონის ყოველ პარაგრაფს. ათეულ ათასობით იქმნება წრეები ამ შესანიშნავი დოკუმენტის შესასწავლად. მოსკოვის შვიდ უდიდეს საწარმოში შექმნილია 2.056 ასეთი წრე. მათში საარჩევნო კანონს 33 ათასი მუშა და მოსამსახურე სწავლობს. ლენინგრადის მარტო ვოლოდარსკის რაიონში მოწყობილია 600-მდე წრე „სსრ კავშირის უზენაესი საბჭოს არჩევნების დებულების“ შესასწავლად. მაგრამ პროპაგანდისტული და სააგიტაციო მუშაობის ეს გაჭანებაც კი აშკარად ჩამორჩება იმ კოლოსალურ ინტერესს, რომელსაც მუშები, მოსამსახურენი და ყველა მშრომელნი იჩენენ უზენაესი საბჭოს მომავალი არჩევნებისადმი.

საარჩევნო კანონის პროპაგანდამ გამოძრავა, გამოაცოცხლა პოლიტიკური აგიტაციის მთელი სისტემა. ადგილობრივი პარტიული კომიტეტები, სხვადასხვა საზოგადოებრივი ორგანიზაციები — პროფკავშირები, კომკავშირი — მასობრივ-პოლიტიკური მუშაობის ახალ ფორმებსა და მეთოდებს პოულობენ. აგიტატორები, რომელნიც უკანასკნელ დრომდე თავის საქმიანობას საწარმოს ცეძლებით ზღუდავდნენ, ახლა მიდიან კლუბებში, საბინაო-საიჯარო კოოპ. ამხანაგობებში, საერთო საცხოვრებლებში. მოსახლეობის მნიშვნელოვანი წრეები, რომელნიც იმყოფებოდნენ პარტიული ორგანიზაციების სისტემატური ზეგავლენის გარეშე, ხშირად გამორჩენილი იყვნენ ხოლმე მათი მხედველობის არედან, როგორც, მაგალითად, შინამრეწველნი, დიასახლისები, კომუნალური მეურნეობის წვრილ საწარმოთა მუშაკები, პენსიონერები, ამჟამად აგიტატორთა და პროპაგანდისტთა საქმიანობის სფეროში ებმებიან. მოსკოვის სტალინის რაიკომმა თავისი რაიონის საბინაო-საიჯარო კოოპ. ამხანაგობებში 2.500 აგიტატორი და მესაუბრე გაგზავნა.

უზენაესი საბჭოს მომავალი არჩევნებისადმი კოლოსალურ ინტერესს იჩენს გლეხობა. ყოველ ბოლშევიკურ სიტყვას კოლმეურნენი და კოლმეურნე-ქალები განსაკუთრებული ყურადღებით ისმენენ. მაგრამ არჩევნებისათვის მზადება სოფლად დამაკმაყოფილებლად არ მიმდინარეობს. მაგალითად, ვორონეჟის ოლქში ბევრ რაიონს კოლმეურნესა და კოლმეურნე-ქალს, მთელ ბრიგადებს არაფერი არ გაუგონიათ საარჩევნო კანონზე. უკეთესი მდგომარეობა არც კუიბიშევის ოლქის კანელის, ნოვოდევიჩეის, სერგეევკისა და პრივოლჟიეს რაიონებშია. უნდა აღინიშნოს პარტიის მოსკოვის კომიტეტის ინიციატივა — მან ფართოდ გაშალა ახალი საარჩევნო კანონის შესწავლა სოფლის აქტივში და რიგითს კოლმეურნეებში. ოლქის 69 სასოფლო-სამეურნეო რაიონში 10-დღიურ კურსებზე მომზადებულ იქნა 3.400 აგიტატორი. სოფლის 4.000 მასწავლებლისა მოისმინა მოსკოვში ლექციების ციკლი საარჩევნო კანონის შესახებ და მათ გაეწიათ ინსტრუქტაჟი, თუ როგორ უნდა აწარმოონ ამ უმნიშვნელოვანესი პოლიტიკური დოკუმენტის პროპაგანდა. მოსკოვის საქალაქო პარტიულმა ორგანიზაციამ კოლმეურნეობებში 200 საუკეთესო თავისი პროპაგანდისტი გაგზავნა. მათს შერჩევას პირადად ახდენდნენ რაიკომების მდივნები, ხოლო ინსტრუქტაჟს უწევდა საქ. კ. პ. (ბ) მოსკოვის კომიტეტის მდივანი.

უზენაესი საბჭოს მომავალი არჩევნები—ეს არის მოვლენა, რომელიც ახალ პირობებს მობრუნებას ჩვენი ქვეყნის მთელ პოლიტიკურ ცხოვრებაში. საარჩევნო კამპანია, რამდენადაც მასში მონაწილეობას მიიღებენ უკლებლივ ყველა მოქალაქენი, რომლებსაც 18 წელი შეუსრულდათ, ყველაზე ფართო, ყველაზე დიდი პოლიტიკური კამპანია იქნება რევოლუციის მთელი წლების მანძილზე. აქედან ცხადია, რომ მოსამზადებელი მუშაობის გაჭანებამაც, პოლიტიკური აგიტაციის მასშტაბებმა და მასში მოსახლეობის ჩაბმამ უნდა გადააჭარბოს ყოველივეს, რაც კი დღემდე ვიცოდით. არ არის და არ შეიძლება იყოს არცერთი კომუნისტი, კომკავშირელი, არაპარტიული ბოლშევიკი, რომლებმაც აქტიური მონაწილეობა არ მიიღონ არჩევნების მზადებაში. მილიონობით აგიტატორები, აგიტატორები, პროპაგანდისტები პარტიული ორგანიზაციების ხელმძღვანელობით უნდა ამზადებდნენ ხალხს მომავალი საარჩევნო კამპანიისათვის.

ჩვენს პრესას, ბოლშევიკური გაზეთების მრავალათასიან არმიას საარჩევნო კამპანიისათვის მზადება განსაკუთრებულ პასუხისმგებლობას აკისრებს. ბუნებაში არ არსებობს პარტიასა და ხალხს შორის სულიერი კავშირის გაბმის სხვა ასეთი მოქნილი აპარატი, სხვა ესოდენ მძლავრი საშუალებანი. არ არსებობს მასების ორგანიზაციის, პოლიტიკური აგიტაციისა და პროპაგანდის ამაზე უფრო მძლავრი იარაღი. ჩვენმა გაზეთებმა არა მარტო უნდა დაიყვანონ ყოველი მშრომელის შეგნებამდე პარტიის ლოზუნგები, არამედ თავის მხრივაც უნდა აცნობებდნენ პარტიას, მის სტალინურ ცენტრალურ კომიტეტს მოსახლეობის ყოველი, თუნდაც სულ მცირეოდენი ფენის საჭიროებებს, მოთხოვნილებებს, განწყობილებებს. სამწუხაროდ, გაზეთების უმრავლესობამ ჯერ კიდევ ვერ გაიგო თავისი როლი არჩევნებისათვის ხალხის მომზადებაში. ისინი ვერც კი ამჩნევენ უდიდეს ნაკლოვანებებსა და დამახინჯებებს მოსამზადებელ და პირველ რიგში ახსნა-განმარტებითს მუშაობაში.

სააგიტაციო მუშაობის შინაარსი ხშირად მეტად განყენებულ ხასიათს ატარებს და სრულიად არ არის დაკავშირებული საბჭოთა ორგანიზაციების მიმდინარე მუშაობასთან. ბევრ აგიტატორს არ შესწევს უნარი მოგვითხროს იმ კოლოსალურ მუშაობაზე, რომელიც პარტიამ და მთავრობამ გასწიეს და რომელსაც ეწევიან ქალაქისა და სოფლის მშრომელთა მატერიალური, საყოფაცხოვრებო და კულტურული კეთილდღეობის გასაუმჯობესებლად, ციფრებითა და ფაქტებით დაასურათოს ეს მუშაობა, როგორ შეიძლება ხალხში პოლიტიკური აგიტაციის გაწევა, თუ არ ვუჩვენებთ სტალინური ცენტრალური კომიტეტისა და საბჭოთა მთავრობის განუწყვეტელ ზრუნვას ხალხის საჭიროებებზე! ახლა, როდესაც მთელი ჩვენი ქვეყანა დიდი აღმავლობითა და აღფრთოვანებით ავლებს თვალს განვლილ 20-წლიან გზას, ყოველი აგიტატორის განკარგულებაში უხვად არის ფაქტები, ილუსტრაციები, იმის დასამტკიცებელი საბუთები, რომ მხოლოდ საბჭოთა ხელისუფლებას, მხოლოდ ბოლშევიკებს მიჰყავდათ და მიჰყავთ ხალხი ბედნიერებისაკენ.

საარჩევნო კანონის განმარტებისას აგიტატორები ხშირად გვერდს უვლიან მშრომელთა კონკრეტულ კრიტიკულ მითითებებს, რომლებიც შეეხება სხვადასხვა საბჭოთა დაწესებულებების მიმდინარე მუშაობას, ყურს არ უგდებენ და არ ეხმაურებიან სერიოზულ სიგნალებს. აგიტატორი, პარტიული თუ არაპარტიული ბოლშევიკი, ვერ განიხილავს თავის საქმიანობას, როგორც ლექტორი ან მოქადაგე. ჩვენი აგიტაცია — ქმედითი ინსტრუმენტია პარტიის ხელში, ხალხთან კავშირის ერთერთი საუცხოო ფორმაა. მაშასადამე, აგიტატორი არა მარტო თვითონ უნდა ისწრაფოდეს, რომ მისი სიტყვა აღწევდეს აუდიტორიამდე, არამედ თავის მხრივაც მოვალეა გულისხმიერად მიუგდოს ყური, თუ რას ლაპარაკობენ, რას უჩივიან.

მხოლოდ პოლიტიკურ გონებაჩლუნგს შეუძლიან იფიქროს, რომ საარჩევნო კამპანია, ისევე როგორც მისთვის მზადება, ჩაივლის ისე, რომ საბჭოთა ხელისუფლების მტრები გაცოფებით არ შეეცდებიან ავნონ, ზიანი მიაყენონ ჩვენს სამშობლოს. განადგურებული და პოლიტიკური ასპარეზიდან გასული პარტიების — მენშევიკების, ესერების ნაშთები და ფაშიზმის ტროცკისტ - ბუხარინელი აგენტები, ბურჟუაზიული ნაციონალისტები, მთელი ეს სიბილწე, რომელიც სძულს ხალხს, ისწრაფის ჩაშალოს არჩევნებისათვის მზადების წარმატება.

ჩვენ ვერ შეგვაშინებენ ეს საძაგელი, საზიზღარი მოღალატეები! არავითარი დასაყრდენი მათ ხალხში არა აქვთ და ისინი საბოლოოდ იქნებიან განადგურებულნი. მაგრამ გამჭრიახობა, სიფხიზლე, სიფრთხილე ახლა, არჩევნებისათვის მზადების დღეებში და თვით საარჩევნო კამპანიის პერიოდში, — აი ის თვისებანი, ურომლისოდაც რევოლუციის 20 წლის განმავლობაში ყველაზე დიდი პოლიტიკური კამპანიის ჯატარება არ შეიძლება იმ დონით, რომელსაც მოითხოვს პარტია, მოითხოვს სტალინური ცენტრალური კომიტეტი.

„პრავდის“ მოწინავე, 18/IX.

ჩეხოსლოვაკიის რესპუბლიკის პრეზიდენტის ბ-ნ ბენეშის დეპეშა სსრ კავშირის ცენტრალური აღმასრულებელი კომიტეტის თავმჯდომარის ამხ. კალინინისადმი

გთხოვთ მიიღოთ ჩემი გულწრფელი მადლობა მეგობრული თანაგრძნობისათვის, რომელიც თქვენ გამომიცხადეთ ჩვენი უდიდესი მწუხარების წუთებში.

ჩეხოსლოვაკიის ხალხი უერთდება ჩემს გულწრფელ მადლობას სოციალისტურ საბჭოთა რესპუბლიკების კავშირის ხალხებისადმი და დიდად აფასებს მეგობრობის გრძნობის გამოჩენას ჩვენი ღრმა მწუხარების დროს.

ედუარდ ბენეში.

საომარი მოქმედება ჩინეთში

ჩან კაი-შის განცხადება

პარიზი, 20 სექტემბერი (საქდესი). „პარი სუარმა“ გამოაქვეყნა ინტერვიუ, რომელიც ჩან კაი-შიმ გაზეთის ნანკინელ კორესპონდენტს მისცა. თავის ინტერვიუში ჩან კაი-ში აცხადებს, რომ „ახლანდელი საომარი მოქმედება იაპონიის მხეცური და წინასწარ განზრახული აგრესიაა ჩინეთში. ჩვენ სხვა არჩევანი არა გვაქვს, გარდა იმისა, რომ დავიცვათ ჩვენი ნაციონალური არსებობა ქვეყნის ყველა რესურსის მობილიზაციის გზით. შანხაიში, ისე როგორც ჩრდილო ჩინეთში, საომარი მოქმედება გააჩაღეს ჩვენს ტერიტორიაზე მოზღვავებულმა იაპონელთა ჯარებმა. ჩვენ ხელს არ ავიღებთ ბრძოლაზე მანამდე, სანამ იაპონელები უარს არ იტყვიან აგრესიების პოლიტიკაზე და არ დასტოვებენ ჩვენს მიწა-წყალს“.

ჩან კაი-შიმ განაცხადა, რომ იგი ნდობით ეპყრობა ერთა ლიგას, ამასთან აღნიშნა, რომ დიდმა სახელმწიფოებმა სწრაფად უნდა იმოქმედონ ჩინეთის მიმართ იაპონელთა აგრესიის საკითხზეო.

ჩინეთის ავიაციის წარმატებანი

შანხაი, 19 სექტემბერი (საქდესი). 19 სექტემბერს ღამით ჩინეთის თვითმფრინავებმა ექვსჯერ მოახდინეს თავდასხმები იაპონელთა ხომალდებზე მდინარე ვანპუში და იაპონელთა სამხედრო ბაზაზე იანძიპუს რაიონში. რამდენიმე ყუმბარა დაეცა იაპონელთა სამხედრო საწყობების რაიონში, სადაც ხანძარი გაჩნდა. იაპონელთა საზენიტო არტილერია განუწყვეტლივ უშენდა ყუმბარებს ჩინეთის თვითმფრინავებს. ერთი თვითმფრინავი ჩამოაგდეს. ჩინელი მფრინავების გაბედულმა გაფრენებმა მოსახლეობაში აღტაცება გამოიწვიეს. ხალხის მასები ნაშუადღევამდე სახურავებიდან თვალყურს ადევნებდნენ ღამის ბრძოლების მსვლელობას.

ჩინელთა ცნობებით, 18 სექტემბერს დილით იაპონელთა ნაწილებმა, როცა მათ დიდი დამხმარე ძალები მოუვიდათ, კვლავ ხელთ იგდეს ლოდიანი. 18 სექტემბერს მთელ დღეს ამ რაიონში ბრძოლები ხდებოდა.

უცხოელთა წრეებში ამტკიცებენ, რომ შანხაიში ჩამოვიდა 9 ათასი იაპონელი მუშა სამხედრო მნიშვნელობის სამუშაოთა საწარმოებლად.

19 სექტემბერს დილით იაპონელთა 21 თვითმფრინავმა ყუმბარები დაუშინა ნანკინის რადიოსადგურსა და წყალსადენ სადგურს. სადგურები არ დაზიანებულა. ჩამოაგდეს იაპონელთა 4 თვითმფრინავი. დღისით იაპონელთა თვითმფრინავებმა ხელმეორედ დაუშინეს ყუმბარები ნანკინს. დაუწვრილებითი ცნობები არ არის.

იაპონელთა ავიაციის დანაკლისი

ტოკიო, 20 სექტემბერი (საქდესი). საზღვაო სამინისტროს კომუნიკეში აღნიშნულია, რომ 19 სექტემბერს ჩინელთა ჯარებმა მდინარე იანძიზე ჩამოაგდეს იაპონელთა კიდევ ერთი საზღვაო თვითმფრინავი, რომელიც მონაწილეობდა ნანკინის ბომბარდირებაში, ამგვარად, თავდასხმის განმავლობაში საზღვაო ავიაციამ დაჰკარგა 4 თვითმფრინავი.

ნანკინის მომავალი ბომბარდირებისათვის

ლონდონი, 20 სექტემბერი (საქდესი). რეიტერის სააგენტოს შანხაელი კორესპონდენტი იუწყება, რომ ინგლისისა და საფრანგეთის აზიური ესკადრების სარდლებმა ადმირალმა ლიტლმა და ლებიგომ 20 სექტემბერს კატეგორიულად უარჰყვეს იაპონელთა თხოვნა გაეყვანათ ინგლისისა და საფრანგეთის საბრძოლო გემები ნანკინიდან მდინარე იანციზე ზევით, იაპონელთა სარდლობის იანზრახვასთან დაკავშირებით, რომ 21 სექტემბერს დაიწყოს ნანკინის გაძლიერებული ბომბარდირება. ამ თხოვნით მიმართა იაპონელმა ადმირალმა ჰასეგავამ, რომელმაც გააფრთხილა უცხოელთა წარმომადგენლები ნანკინის მომავალი ბომბარდირების თაობაზე.

ინგლისისა და საფრანგეთის სარდლებმა მიუთითეს ჰასეგავას, რომ იაპონელ ხელისუფალთ დაეკისრებათ სრული პასუხისმგებლობა ინგლისის, ან საფრანგეთის ყოველი ქვეშევრდომის მოკვლისა და დაჭრისათვის იაპონიის ავიაციის ნანკინზე თავდასხმის დროს.

ჩინეთის მთავრობის პროტესტი

ნიუ-იორკი, 19 სექტემბერი (საქდესი). ჩინეთის ელჩმა ა. შ. შტატებში ვან ჯენ-ტინმა ინახულა სახელმწიფო მდივანი (გარეშე საქმეთა მინისტრი) ჰელი და გადასცა მას პროტესტი რუზველტის მიერ ჩინეთსა და იაპონიაში იარაღის შეტანის ნაწილობრივად აკრძალვის გამო. ვან ჯენ-ტინმა მიუთითა, რომ ეს ჩინეთს აყენებს არა ხელსაყრელ მდგომარეობაში, ვინაიდან სამხედრო მასალების მომარაგებაში ჩინეთი უმთავრესად დამოკიდებულია საზღვარგარეთზე მაშინ, როდესაც იაპონია თვითონ აშზადებს ამ მასალებს.

ესპანეთის ფრონტებზე

(საქ. დეპეშათა სააგენტოს ცნობების მიხედვით)

აღმოსავლეთის (არაგონიის) ფრონტი

19 სექტემბერს განთიადისას მეამბოხეებმა იერიში მიიტანეს სოფელ ვედადო დე სუერაზე. რესპუბლიკელებმა მოიგერიეს იერიში და აიძულეს მოწინააღმდეგე გაქცეულიყო: მოწინააღმდეგეს დიდი ზარალი მოუვიდა.

სუერის სექტორში რესპუბლიკელებმა, მოუარეს რა მოწინააღმდეგეს ზურგში, ნაღმები ჩაჰყარეს სხვადასხვა უბნებზე.

აფეთქებამ, რაც შემდეგ მოხდა, დიდი ზარალი მიაყენა მეამბოხეებს. აფეთქებათა განმეორების თავიდან ასაცდენად მეამბოხეთა სარდლობამ გასცა ბრძანება წყლით დაფარონ რკინიგზის სადგური სუერა და მისი ახლომახლო ადგილი.

რესპუბლიკელთა ჯარებმა სუერის მიდამოებში სწრაფი, მეამბოხეთათვის მოულოდნელი იერიშით აიღეს ბორცვი, საიდანაც შეუძლიანთ სროლა აუტეხონ მეამბოხეთა სიმაგრეების უმეტეს ნაწილს ამ რაიონში.

სამხრეთის ფრონტი

19 სექტემბერს სალამოს რესპუბლიკელებმა დაიკავეს მეამბოხეთა პოზიცია სერო მულვასთან. მეამბოხეთა გაფანტულმა კონტრიერიშმა აიძულა მთავრობის ჯარები ცოტა უკან დაეხიათ, მაგრამ უკანასკნელთა მეამბოხეები უწესრიგოდ გაიქცნენ და ბრძოლის ველზე მრავალი მოკლული დასტოვეს.

ლიანესის სექტორში ფაშისტთა 40 თვითმფრინავი გაძლიერებით უშენდა ყუმბარებს რესპუბლიკელთა პოზიციებს პონას ბლანკასის სანაპიროზე. ავიაციის მოქმედებას მხარს დაუჭერა მეამბოხეთა არტილერიამ. მომზადების შემდეგ მეამბოხეთა ჯარებმა ფრჯერ მიიტანეს იერიში რესპუბლიკელთა პოზიციებზე, მაგრამ ისინი ორივეჯერ უკუაქციეს და აიძულეს დაბრუნებოდნენ პირვანდელ პოზიციებს. მეამბოხეებმა მრავალი მოკლული დასტოვეს ბრძოლის ველზე.

ავიაციის მოქმედება

რესპუბლიკელთა ავიაცია ყუმბარებს უშენდა როსასის ბუხტს და კრაუსის კონცხის განედზე მეამბოხეთა კრეისერ „კანარიასს“, რომელიც სწრაფად უკუიქცა.

რესპუბლიკელთა თვითმფრინავებმა მთელი რიგი საზვერავი ფრენა მოაწყეს ხიხონთან, მოაწყეს აგრეთვე მთელი რიგი ფრენა ზღვაზე და ყუმბარები დაუშინეს მეამბოხეთა რამდენიმე გემს. გემები უკუაქციეს.

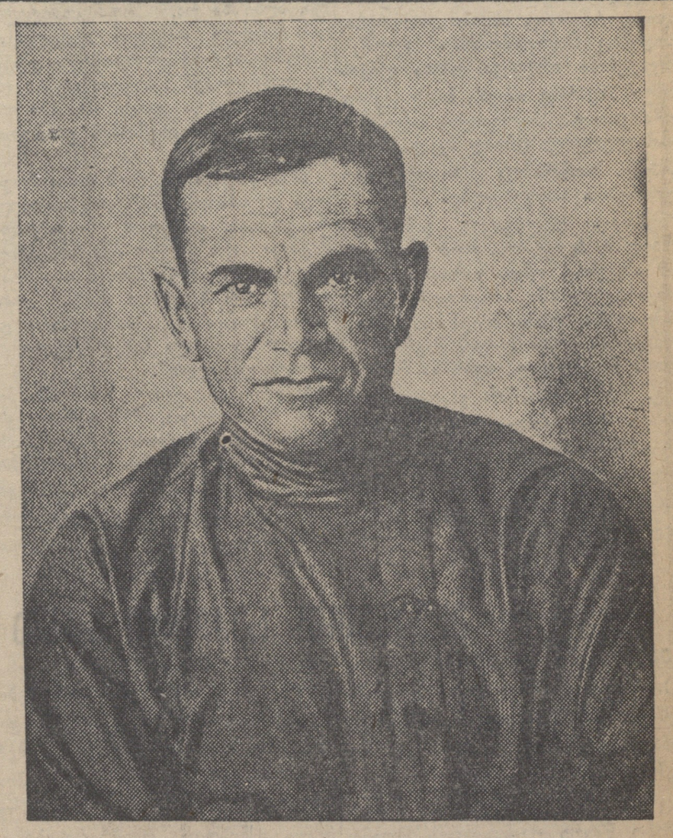

ამხ. ტ. გოლუბცევი
თბილისის წყალსადენის მშენებლობის სტახანოველი

დიდი სოციალისტური რევოლუციის XX წლისთავისათვის

1917 წ. 21 (8) სექტემბერი

პეტროგრადის მუშათა და ჯარის კაცთა დეპუტატების „საბჭოს მუშათა სექციის ბოლშევიკური პრეზიდიუმის არჩევა.

25—27 (12—14) სექტემბერს ლენინი სწერდა:

„მიიღეს რა უმეტესობა ორივე დედაქალაქის მუშათა და ჯარისკაცთა დეპუტატების საბჭოში, ბოლშევიკებს შეუძლიათ და კიდეც უნდა ჰქონდეთ სახელმწიფო ძალაუფლება თავიანთ ხელში“.

(ლენინი ტ. XXV, გვ. 193).

1917 წ. 23 (10) სექტემბერი

გაიხსნა ფინეთის საბჭოთა III საოლქო ყრილობა, რომელიც ჩატარდა ბოლშევიკების ხელმძღვანელობით. 1917 წლ. 23—27 (10—14) სექტემბერს ლენინი სწერს ბროშურას „კატასტროფის მოქარა და როგორ ვებრძოლოთ მას“.

ფაბ.-ქარხ. კომიტეტთა პეტროგრადის შე-3 კონფერენციამ გამოიტანა პროტესტი დემოკრატიული თანამრის გაყალბების წინააღმდეგ და მოითხოვა, რათა ზავის წინადადება მიეცათ ყველა ხალხისათვის, დაუყოვნებლივ გაეუქმებინათ ცარიზმის საკუთრება მემამულეთა, სამინისტრო და საეკლესიო მიწებზე და დამფუძნებელ კრებამდე გადაეცათ ისინი გამოუსყიდველად საადგილმამულო კომიტეტების გამგეობაში, უზრუნველეყოთ რა ულარიბესი გლეხები ინვენტარით, მოეწყოთ მუშათა კონტროლი წარმოებასა და განაწილებაზე, და შეუბრალებლად დაებეგრათ მსხვილი კაპიტალები და მოეხდინათ სამხედრო მოგებათა კონფისკაცია.

სსრ კავშირის საგარეო ვაჭრობა

სსრ კავშირის საგარეო ვაჭრობის სახალხო კომისარიატის საბაჟოების მთავარი სამმართველოს მონაცემებით, საბჭოთა კავშირის საგარეო ვაჭრობის საერთო ბრუნვა 1937 წლის იანვარ-აგვისტოში შეადგენს 1.929,2 მილიონ მანეთს — 163,7 მილიონი მანეთით მეტს, ვიდრე გასული წლის იმავე თვეებში. საზღვარგარეთ გატანილია 1.016.6 მილიონი მანეთის საქონელი, შემოტანილია 912,6 მილიონი მანეთის საქონელი (რაშიაც შედის მიწოდებანი საკრედიტო შეთანხმებათა და აღმოსავლეთ ჩინეთის რკინიგზისათვის კუთვნილ გადასახდელთა არგარიშში).

მიმდინარე წლის იანვარ-აგვისტოში 1936 წლის იმავე პერიოდთან შედარებით, კერძოდ, გაიზარდა ბამბის ექსპორტი 41,2 მილიონი მანეთით, ხე-ტყის მასალისა — 28.1 მილიონი მანეთით, ავტოტრანსპორტისა — 15,9 მილიონი მანეთით, მარგანეცისა — 1,3 მილიონი მანეთით, სასუქისა — 8,5 მილიონი მანეთით, მანქანებისა—8,4 მილიონი მანეთით, ბეწვეულისა—6,8 მილიონი მანეთით, ელექტრომანქანების და მათი ნაწილებისა — 1,3 მილიონი მანეთით.

იმავე ხნის განმავლობაში გაიზარდა (გასულ წელთან შედარებით) ფერადი ლითონების, ცხვრის მატყლისა და კაუჩუკის იმპორტი. შემცირდა მანქანების იმპორტი 55,4 მილიონი მანეთით, შავი ლითონებისა — 22,5 მილიონი მანეთით, ბეწვეულისა — 11,7 მილიონი მანეთით, ელექტრომანქანებისა და მათი ნაწილებისა — 9,9 მილიონი მანეთით, გემებისა — 8,9 მილიონი მანეთით, შავი ლითონის საწარმოო მნიშვნელობის ნაწარმთა — 4,9 მილიონი მან., ზუსტი მექანიკის საგნებისა — 4,5 მილიონი მან., ქიმიური პროდუქტებისა 4,3 მილიონი მანეთით.

სსრ კავშირის საერთო ექსპორტში 1937 წლის იანვარ-აგვისტოს განმავლობაში სასოფლო-სამეურნეო საქონელი შეადგენს 25,3 პროცენტს, ხოლო სამრეწველო — 74,7 პროცენტს. სსრ კავშირის საერთო იმპორტში 92,7 პროცენტს შეადგენს საწარმოო დანიშნულების საქონელი და 7,3 პროცენტს — სამომხმარებლო დანიშნულების საქონელი.

ცალკეულ ქვეყნებთან სსრ კავშირის სავაჭრო ბრუნვის ოდენობის მხრივ 1937 წლის იანვარ-აგვისტოში პირველი ადგილი უკავია დიდ ბრიტანეთს, მეორე — ამერიკის შეერთებულ შტატებს.

საქ. ალკპ თბილისის ორგანიზაციის XX კონფერენცია

(მეორე სხდომა)

21 სექტემბერს, საღამოს, კონფერენციის მეორე სხდომაზე მოსმენილ იქნა საქ. ალკპ თბილისის კომიტეტის სარევიზიო კომისიის თავმჯდომარის ამხ. თევდორაძის მოხსენება, რის შემდეგ გაიმართა კამათი საქ. ალკპ თბილისის კომიტეტის მდივნის ამხ. შ. გუდაძის მოხსენების გარშემო.

კამათში მონაწილეობა მიიღეს ამხანაგებმა: მამულაშვილმა (სტალინის სახ. ორთქლმავალ - ვაგონების შემკ. ქარხანა), აივაზოვმა (26 კომისრის სახ. ქარხანა), კიკნაველიძემ (ტრამვაი), ზაქარეიშვილმა, თევზაძემ (ლენრაიკომი), პაიჭაძემ (სტალინის რაიკომი), ორდენიძემ (თბილისის კომიტეტი) და სხვ. კამათში გამოვიდა სულ 15 ამხანაგი.

კამათში გამოსული ამხანაგები აღნიშნავდნენ საქ. ალკპ თბილისის კომიტეტისა და რაიკომების მიერ პირველადი კომკავშირული ორგანიზაციების სუსტ ხელმძღვანელობას. მიუთითებდნენ კომკავშირის პოლიტსწავლების მთელ რიგ დეფექტებზე, კომკავშირის ზოგიერთ წევრებში კლასობრივი სიფხიზლის მოდუნებაზე და სხვ. კამათში გამოსული ამხანაგები გაბრიჩიძე, კიკნაველიძე და სხვ. აღნიშნავდნენ, რომ ძლიერ სუსტად არის დაყენებული პროპაგანდისტთა სემინარების მუშაობა (ორჯონიკიძის რაიონი). პროპაგანდისტები პროფსემინარების გაუქმებელად მოდიან პოლიტმეცადინეობაზე (ტრამვაი).

კონფერენციის მეორე სხდომა დამთავრდა ღამის 11 საათზე. მორიგი სხდომა შესდგება დღეს საღამოს 7 საათზე.

შრანკოს თავხედური „ნოტა“ ბრიტანეთის მთავრობას

ლონდონი, 20 სექტემბერი (ტელეგრაფით „ვესტის“ საკ. კორესპონდენტისაგან). (საქდესი). ფრანკომ ბრიტანეთის მთავრობას გაუგზავნა „ნოტა“, რომელშიაც მოითხოვს მიენიშნოს მას უფლება იყოლიოს ორი კონსული ინგლისში: ერთი ლონდონში, მეორე — საუთჰემპტონში. იმ შემთხვევაში, თუ ეს მოთხოვნა დაკმაყოფილებული არ იქნა, იგი იმუქრება, რომ განდევნის ინგლისის სამ კონსულს, რომელნიც მეამბოხეთა მიერ დაკავებულ ტერიტორიაზე იმყოფებიან.

ჯენკინსი.

Сельскохозяйственная техника — надежным помощникам механизаторов

Ремонтники Ленинского объединения «Сельхозтехника» выполнили производственную программу по ремонту тракторов, комбайнов и другой сельскохозяйственной техники.

Ремонтники Ленинского объединения «Сельхозтехника» выполнили производственную программу по ремонту тракторов, комбайнов и другой сельскохозяйственной техники. Всего отремонтировано 1200 тракторов, 200 комбайнов, 1500 плугов, 1000 культиваторов, 1200 сеялок, 1000 косилок, 1000 прицепов, 1000 опрыскивателей, 1000 погрузчиков, 1000 разбрасывателей минеральных удобрений, 1000 машин для внесения органических удобрений, 1000 машин для уборки картофеля, 1000 машин для уборки сахарной свеклы, 1000 машин для уборки кормовых корнеплодов, 1000 машин для уборки силосных культур, 1000 машин для уборки зерновых культур, 1000 машин для уборки кормовых культур, 1000 машин для уборки технических культур, 1000 машин для уборки овощей, 1000 машин для уборки фруктов, 1000 машин для уборки ягод, 1000 машин для уборки грибов, 1000 машин для уборки орехов, 1000 машин для уборки семян, 1000 машин для уборки плод

იზრდება, მშვენდება სოციალისტური თბილისი

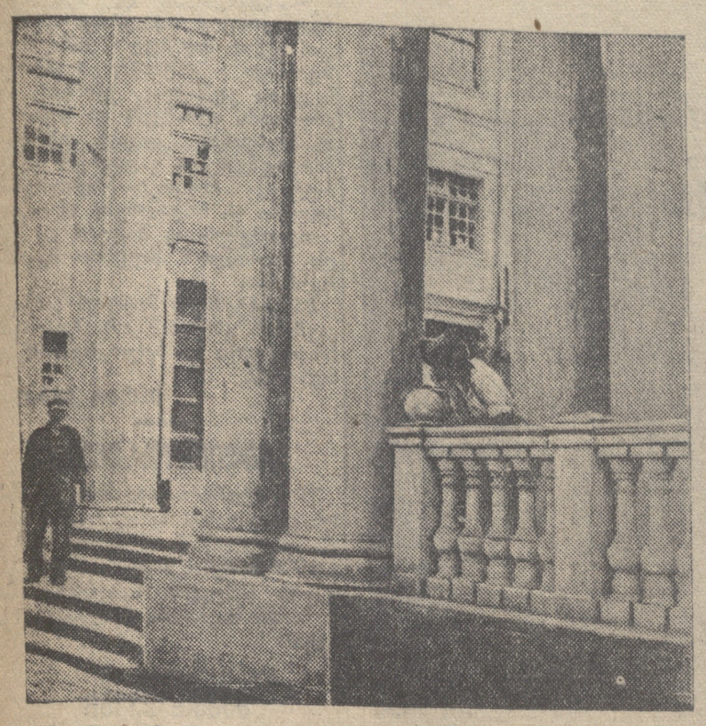

თბილისი. დამთავრდა ბალნეოლოგიური კურორტის ახალი საბაზანო შენობის გაფორმება.
სურათზე: შესასვლელი საბაზანო შენობაში.
ფოტო ქალიშვილისა („სოიუზფოტოს" საქ. განყ.)

თბილისის არქიტექტურა

ა. ჟურდიანი
თბილისის საბჭოს მთავარი არქიტექტორი

თბილისს დღემდე არა აქვს ქალაქის არქიტექტურულ - მხატვრული გაფორმების კომპლექსური პროექტი, რის შედეგად ქალაქი სტიქიურად და ზოგჯერ უგემოდ ფორმდება — ასე ამბობდა ამხ. ლ. ბერია საქ. კ. პ. (ბ) თბილისის კომიტეტისა და თბილისის საბჭოს გაერთიანებულ პლენუმზე 1933 წელს. მართლაც, ხშირად სამრეწველო და საცხოვრებელი სახლები არ იყვნენ განლაგებული საჭიროების მიხედვით. უყურადღებოდ იყო მიტოვებული ქალაქის მშენებლობის არქიტექტურული კონტროლი, რის შედეგად აშენდა ისეთი არქიტექტურულად მიუღებელი სახლები, როგორიცაა, მაგალითად, კავშირგაბმულობის სახლი, რომელიც ახლა საჭიროებს მთელი ფასადის ძირეულ რეკონსტრუქციას, ტრამვაის მუშათა საცხოვრებელი სახლები, საცხოვრებელი სახლი ლენინისა და მელიქიშვილის ქუჩების კუთხეში და სხვ., რომლებიც აშენებულია ე. წ. „ქართული სტილისა" და კონსტრუქტივიზმის მიხედვით.

თბილისის მშენებლობაში გარდატეხის პერიოდად ითვლება 1933 წელი. აქედან რადიკალურად ფართოვდება კაპიტალდაბანდებანი ქალაქის კეთილმოწყობის დარგში, საინჟინრო და სამოქალაქო მშენებლობათა დარგში და იწყება ქალაქის რეკონსტრუქცია.

ძალიან გალამაზდა მდ. მტკვრის მარჯვენა ნაპირი. ტალახიანი ფერდობები, ღორების სათარეშო ადგილები, სიბინძურე შესცვალა მშვენიერმა გამანათებელი სვეტები, პროსპექტი ლამაზდება და მდიდრდება მშვენიერი არქიტექტურული ნაგებობებით. საცაა ხარაჩოებს ჩამოხსნიან ულამაზეს შენობას — მარქს-ენგელს-ლენინის ინსტიტუტს და მთავრობის სასახლეს.

ამხ. ლ. ბერიას ინიციატივით შექმნილია კომკავშირის მშვენიერი ხელოვანი, რომელიც წარმოადგენს თბილისის მშრომელთა საუკეთესო დასასვენებელ ადგილს. აგებულია აგრეთვე საბაზაზანო შენობა — ბალნეოლოგიური კურორტის დასაწყისი.

ძირეულად რეკონსტრუირებული იქნება ვაგზლის მოედანი. აქ აშენდება სასტუმრო „ტურისტი" 20 ათასი კუბ. მეტრის მოცულობით.

თბილისის ფუნიკულიორის მაღალ პლატოზე მალე წამოიჭიმება დიდი შენობა. დაიდგმება აგრეთვე დიდი ქართველი პოეტის შოთა რუსთაველის ძეგლი, რომლის ადგილი მოითხოვს მთელი რაიონის რეკონსტრუქციას.

ჩვენ ჯერ კიდევ დიდი სამუშაო მოგველის. ჯერაც არ არის აღმოფხვრილი უპროექტო და უხარჯთაღრიცხვო მშენებლობანი; სუსტი კონტროლი ეწევა საგარეუბნო მშენებლობებს. იშვიათი არ არის ისეთი შემთხვევები, როცა მოქალაქე ერთი ღამის განმავლობაში მალულად „ააშენებს" სახლს და შესახლდება შიგ. ქალაქის საბჭომ ასეთი ქაოტიური მშენებლობის წინააღმდეგ უნდა მიიღოს გადამჭრელი ზომები.

ქალაქის წყლით მომარაგება

ქალაქის წყლით მომარაგება წინათ ერთერთ მტკივნეულ ადგილს წარმოადგენდა. ძველი წყალსადენის სადღეღამისო სიმძლავრე 44,6 ათასი კუბური მეტრით განისაზღვრებოდა, წყლის სულადობრივი მოხმარება დღეღამეში დაახლოვებით 57 ლიტრს უდრიდა, საწყალსადენო მაგისტრალების საერთო სიგრძე 225.8 კილომეტრს არ აღემატებოდა.

1933 წელს (ივნისში) ამუშავდა ნატახტარის წყალსადენი, რომელიც ჯედაქალაქს სუფთა წყაროს წყალს აწვდის.

1934 წელს წყალსადენმა თბილისს მოსახლეობას 11.095 ათასი კუბური მეტრი წყალი მიაწოდა და წყლის სულადობრივმა მოხმარებამ 71,85 ლიტრს მიაღწია, ხოლო 1935 წელს ერთ მცხოვრებზე 87,25 კუბური მეტრი წყალი მოდიოდა. 1936-37 წლების განმავლობაში ამუშავდა ნატახტარის წყალსადენის მეორე რიგი, რითაც ქალაქისათვის წყლის სადღეღამისო მიწოდება, 94.000 კუბურ მეტრამდე გადიდდა.

ამჟამად წყალსადენის ქსელი გაყვანილია ქალაქის ახალ რაიონებშიც, განსაკუთრებით იმ მთიან ნაწილებში, რომლებიც წინათ წყლით არ მარაგდებოდნენ, მაგალითად, 26 კომუნარის სახელობის რაიონის ზემო ნაწილში, ხარფუხის, მთაწმინდის, სახურთალოს რაიონებში და სხვ. ამ რაიონების მომსახურების მიზნით აგებულია წყლის მძლავრი საჭაჩავი სადგურები და რეზერვუარები. ნატახტარის წყლით მარაგდება აგრეთვე ფუნიკულიორი და სოფ. ოქროყანა.

რეკონსტრუირებული და ახლად დაგებულია წყალსადენის ქსელი 106 კილომეტრის მანძილზე. წელს საწყალსადენო ქსელის სიგრძე 254 კილომეტრს მიაღწევს, ნაცვლად 211 კილომეტრისა 1933 წელს.

ნატახტარის წყალსადენის მეორე რიგის ამოშავების შედეგად გაიზრდება აგრეთვე წყლის სულადობრივი მოხმარება. წინასწარი გარაუდით წელს თბილისის ერთი მცხოვრები ღღეღამეში 110 ლიტრ წყალს მიიღებს.

1933—1937 წლების განმავლობაში წყალსადენს შეუერთდა 1888 სახლთმფლობელობა.

ამჟამად გამომუშავებულმა ბალნის ბურებმა ცოტა ზიანი როდი მიაყენეს დედაქალაქის საწყალსადენო სისტემას. ისინი ხელოვნურად აციანურებდნენ წყალსადენის ცალკე ნაგებობათა ექსპლოატაციაში გადაცემას. მაგალითად, ბრძოლის ველზე 700-მილიმეტრიანი მაგისტრალის მშენებლობა, რომელიც მიმდინარე წლის დასაწყისში უნდა დამთავრებულიყო, დაბინძურდა ნატახტარის წყლით და ამიტომ ვერ დაამთავრეს, რის გამო წელს ზაფხულში ქალაქი წყლის დიდ ნაკლოვანებას განიცდიდა.

ახლა ამოცანა მდგომარეობს იმაში, რომ მოვსპოთ მავნებლობის შედეგები, დავაკმაყოფილოთ დედაქალაქის მზარდი მოსახლეობა და მრეწველობის მოთხოვნილება წყლის მხრივ.

ი. გელეიშვილი

საბინაო და სასკოლო მშენებლობა

1927-დან 1932 წლამდე თბილისში აშენდა 118,3 ათასი კვადრატული მეტრი ახალი საცხოვრებელი ფართობი, ხოლო 1933-დან 1937 წლამდე აშენებულია 164.689 კვადრატული მეტრი.

ყოველწლიურად იზრდება მუშათა საცხოვრებელი ფართობი, მაგალითად, 1926 წელთან შედარებით, მუშათა სულადობრივი საცხოვრებელი ფართობი 1936 წელს გაიზარდა 6,3 პროცენტით. ამასთანავე გადიდდა ბინების რემონტის ტემპები. 1932 წელს თბილისის საბჭოსა და ქალაქის საბინაო კავშირის ხაზით სახლების რემონტზე დაიხარჯა 1,5 მილიონი მანეთი, 1934 წელს — 2,6 მილიონი, 1935 წელს — 5,2, ხოლო 1936 წელს — 7,2 მილიონი მანეთი. 1937 წლის გეგმა ბინების რემონტზე ითვალისწინებს 9,2 მილიონი მანეთის დახარჯვას.

1935 სასწავლო წელს აშენდა 7 ახალი სასკოლო შენობა 5.880 მოსწავლისათვის, 1936 წელს — 11 შენობა 7.280 მოსწავლისათვის, ხოლო 1937 წელს—5 შენობა 4.400 მოსწავლისათვის. სულ აშენდა 23 სასკოლო შენობა 17.560 მოსწავლისათვის.

1934-35 სასწავლო წელს პირველ ცვლაში იყო 31.049 მოსწავლე, მეორეში — 26.500 და მესამეში — 4.000 (სულ 62.699). 1936-37 სასწავლო წელს 72.709 მოსწავლიდან პირველ ცვლაში მეცადინეობდა 47.918 მოსწავლე, რაც მოსწავლეთა საერთო რაოდენობის ორმესამედს უდრის, მეორეში — 24.791 — ანუ ერთი მესამედი.

1933 წელს სკოლამდე აღზრდის დაწესებულებებში ჩაბმული იყო 11,6 ათასი ბავშვი.

1937 წელს ჩაბმულია 14,4 ათასი. 1933 წელს მასწავლებელთა ხელფასის ფონდი შეადგენდა 5,4 მილიონ მანეთს, წელს შეადგენს 10,9 მილიონს.

1933 წელს თბილისში სახალხო განათლებაზე დაიხარჯა 13,8 მილიონი მანეთი, 1937 წლის ბიუჯეტით გათვალისწინებულია 48 მილიონი მანეთი.

გზები და მოედნები

უკანასკნელი ოთხი წლის მანძილზე საგრძნობი მიღწევებია დედაქალაქის საგზაო მშენებლობის დარგში. ამ ხნის განმავლობაში ძირითადად დამთავრდა ქალაქის მთავარი მაგისტრალების ასფალტირება. ქალაქის ჭუჩებისა და მოედნების 3.193 ათასი კვადრატული მეტრი ფართობიდან 1933 წელს ასფალტირებული იყო მხოლოდ 23 ათასი კვადრატული მეტრი, ანუ საერთო ფართობის 0,74 პროცენტი. 1937 წელს კი ასფალტირებული ქუჩებისა და მოედნების ფართობმა 725 ათას კვადრატულ მეტრს მიაღწია, ანუ საერთო ფართობის 32,5 პროცენტს.

თბილისში, სადაც წინათ არცერთი კეთილმოწყობილი მოედანი არ იყო, ამჟამად შექმნილია ამიერ-კავკასიის ფედერაციის, კ. მარქსის სახელობის, შაუმიანის, საბჭოთა კავშირის გმირების სახელობისა და ნავთლუღის მოედნები. გარდა ამისა, ძირითადად რეკონსტრუირებულია სადგურის მოედანი.

მომავალში ჩატარდება მეორებარისხოვან, არასამაგისტრალო ქუჩების კეთილმოწყობა, პირველ რიგში ქალაქის ახალ რაიონებში; სახელდობრ, ლენინის, საბურთალოს, ვაკისა და ნავთლუღის რაიონებში.

ქალაქის ძველ ნაწილში უახლოეს მომავალში რეკონსტრუირებული იქნება სანაპირო მაგისტრალები.

1933-1937 წლების მანძილზე დედაქალაქი გამდიდრდა მთელი რიგი ჰხვილი საინჟინრო ნაგებობებით, რომლებსაც დიდი სახალხო - სამეურნეო მნიშვნელობა აქვთ. ასეთ ნაგებობათა რიცხვს პირველ რიგში მიეკუთვნება ჩელუსკინელთა ხიდი, რომლის მშენებლობა 1935 წელს დამთავრდა. ის რკინიგზის სადგურს ვაკის და საბურთალოს რაიონებთან უმოკლესი მანძილით აკავშირებს.

მეორე მნიშვნელოვან საინჟინრო ნაგებობას წარმოადგენს კალაიევის აღმართი, რომლის სიგანე 24 მეტრს უდრის, ხოლო დაჭანება 5 გრადუსს არ აღემატება, მაშინ, როდესაც ძველი აღმართის დაჭანება 9 გრადუსს აღწევდა. ეს აღმართი ნავთლუღის რაიონს უმოკლესი მანძილით აერთიანებს ქალაქის ცენტრთან.

3 კილომეტრის მანძილზე, საბჭოთა კავშირის გმირების სახელობის მოედნიდან ფიზკულტურის პარკამდე და შემდეგ მდ. მტკვრის მარჯვენა ნაპირით კალაიევის სახელობის ხიდამდე — გაყვანილია ფართო სატრანზიტო მაგისტრალი, რომლის აგებით ლიკვიდირებულია ანტისანიტარიის ბუდე ქალაქის ცენტრში.

ამჟამად გაძლიერებული ტემპებით მიმდინარეობს სანაპირო ჭუჩის შემდეგი რიგის მშენებლობა კალაიევის სახელობის ხიდიდან მეტეხის ხიდამდე, აქედან კომუნალური ქუჩის გასწვრივ „მკერავის" ფაბრიკამდე.

ამ სამუშაოთა დამთავრების შემდეგ ასეთივე სანაპირო ჭუჩა გაყვანილი იქნება მდ. მტკვრის მარცხენა ნაპირზეც.

ინჟ. ნ. სლავინსკი.

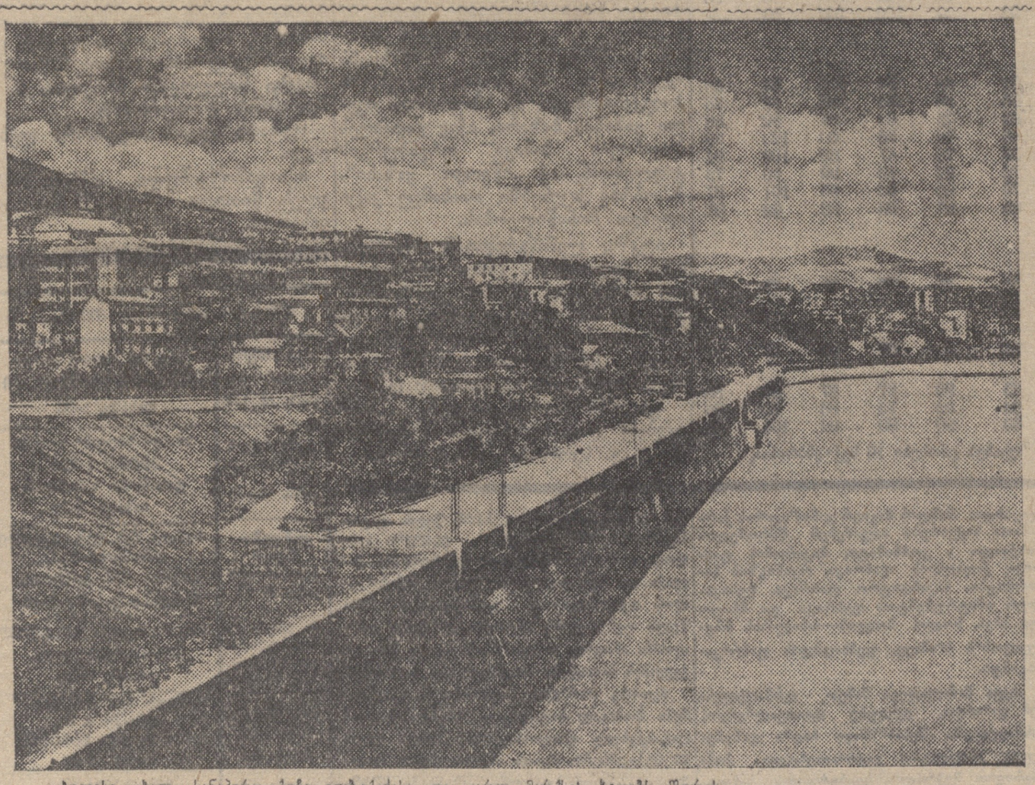

თბილისი. ახალი სანაპირო ჭუჭა ელბაქიძისა და კარლ მარქსის ხიდებს შორის
ფოტო დავიდოვისა („სოიუზფოტოს" საქ. განყ.)

ტ. აცანელი

მემარჯვენე კონტრრევოლუციური ორგანიზაციის კადრები*)

ამხანაგი სტალინი ჯერ კიდევ 1928 წლის 19 ოქტომბერს მოსკოვის კომიტეტისა და მოსკოვის საკონტროლო კომისიის პლენუმზე თავის სიტყვაში „მემარჯვენე საფრთხის შესახებ საკავშირო კომუნისტურ პარტიაში (ბ)" ამბობდა: „მემარჯვენე გადახრის გამარჯვება ჩვენს პარტიაში იქნებოდა კაპიტალისტური ელემენტების უდიდესი გაძლიერება ჩვენს ქვეყანაში. ხოლო რას ნიშნავს ჩვენს ქვეყანაში კაპიტალისტური ელემენტების გაძლიერება? ეს ნიშნავს პროლეტარული დიქტატურის შესუსტებას და კაპიტალიზმის აღდგენის შანსების გაძლიერებას. მაშასადამე, მემარჯვენე გადახრის გამარჯვება ჩვენს პარტიაში იქნებოდა იმ პირობების ზრდა, რომლებიც საჭიროა კაპიტალიზმის აღსადგენად ჩვენს ქვეყანაში".

მემარჯვენენი, რომლებიც ასე სწორად და გენიალურად დაახასიათა ამხანაგმა სტალინმა ჯერ კიდევ ცხრა წლის წინათ, ისევე, როგორც ტროცკისტები, გადაიქცნენ ჯაშუშების, დივერსანტებისა და მავნებლების უპრინციპო და უიდეო ბანდად. მემარჯვენენი, ისევე, როგორც ტროცკისტები, საბოლოოდ და მთლიანად გადაბერდნენ კაცობრიობის დაუძინებელი მტრის - პირსისხლიანი ფაშიზმის ბანაკში.

მემარჯვენე კონტრრევოლუციონერ მავნებელთა სიღნაღის ორგანიზაცია, რომელიც აღმოჩენილი და განადგურებულ იქნა შინსახკომის ორგანოების მიერ, მჭიდროდ იყო დაკავშირებული ყველა ბნელ ძალებთან, კულაკებთან, შენშევიკებთან, მეფის ყოფილ ოფიცრებთან, სისხლის სამართლის დამნაშავეებთან და საერთოდ ყველა იმათთან, ვინც უკმაყოფილო იყო სოციალიზმის საქმის წინსვლით.

მემარჯვენე კონტრრევოლუციონერ მავნებელთა სიღნაღის ორგანიზაციის საჯარო პროცესმა, რომელმაც ხუთ დღეს გასტანა, მთელი სიცხადით გვიჩვენა, თუ რა გაფთრებით იბრძვიან კლასობრივი მტრის ნაბოლარები ჩვენი ბედნიერი სოციალისტური სამშობლოს წინააღმდეგ. ამ ორგანიზაციის ერთერთმა ხელმძღვანელმა, ხალხის უბოროტესმა მტერმა ა. წითლიძემ თავის უკანასკნელ სიტყვაში ყოველსათვის გასაგებად ჩამოაყალიბა მემარჯვენეთა საბოლოო მიზნები და ამოცანები. „ჩვენს დროშაზე,—სთქვა მავნებელმა ვერსანტმა წითლიძემ, — ეწერა: საბჭოთა მეურნეობებისა და კოლმეურნეობების დაშლა, საბჭოთა კავშირის დამხობა და კაპიტალიზმის რესტავრაცია. ჩვენ ვამზადებდით ნაიადაგს შეიარაღებული აჯანყების მოსაწყობად. ჩვენი პოლიტიკა იყო ომის პოლიტიკა, ვებრძოდით მშვიდობიანობას, ვაბამდით კავშირს ფაშიზმთან, ყველა ბნელ ძალებთან. ვეწეოდით შპიონაჟს, ტერორს, მავნებლობას, რომ ამით ძირი გამოგვეთხარა საბჭოთა კავშირისათვის, საქართველო გადაგვეცია კაპიტალისტური ქვეყნების კოლონიად და ხალხი დაგვებრუნებინა შიმშილისაკენ. სილატაკისა და გაჭირვებისაკენ".

კადრების შერჩევას და გადაბერებას, როგორც ეს სიღნაღის პროცესმა გვიჩვენა, მემარჯვენეთა კონტრრევოლუციური ორგანიზაციის ხელმძღვანელნი განსაკუთრებულ ყურადღებას აქცევდნენ. ისინი ამ მხრივ მთლიანად და მოხერხებულად იყენებდნენ იმ მზაკვრულ მეთოდებს, რომლებითაც ფაშიზმი სარგებლობს ხოლმე თავისი აგენტების შესაგროვებლად სხვადასხვა ქვეყნებში.

რაში გამოიხატება კონტრრევოლუციონერ მავნებელთა ორგანიზაციისათვის „კადრების" შეგროვების ეს ხერხი და მეთოდი?

მკითხველებისათვის ეს საკითხი რომ უფრო ნათელი გახდეს, ჩვენ აქ გვინდა განვიხილოთ რამოდენიმე კონკრეტული ფაქტი, რაც სიღნაღის საბოლოო მიზნები და ამოცანები. „ჩვენს დროშაზე, — სთქვა მავნებელ-დივერსანტმა წითლიძემ, — ეწერა: საბჭოთა მეურნეობებისა და კოლმეურნეობების დაშლა, საბჭოთა კავშირის დამხობა და კაპიტალიზმის რესტავრაცია. ჩვენ ვამზადებდით ნაიადაგს შეიარაღებული აჯანყების მოსაწყობად. ჩვენი პოლიტიკა იყო ომის პოლიტიკა, ვებრძოდით მშვიდობიანობას, ვაბამდით კავშირს ფაშიზმთან, ყველა ბნელ ძალებთან. ვეწეოდით შპიონაჟს, ტერორს, მავნებლობას, რომ ამით ძირი გამოგვეთხარა საბჭოთა კავშირისათვის, საქართველო გადაგვეცია კაპიტალისტური ქვეყნების კოლონიად და ხალხი დაგვებრუნებინა შიმშილისაკენ. სილატაკისა და გაჭირვებისაკენ".

კადრების შერჩევას და გადაბერებას, როგორც ეს სიღნაღის პროცესმა გვიჩვენა, მემარჯვენეთა კონტრრევოლუციური ორგანიზაციის ხელმძღვანელნი განსაკუთრებულ ყურადღებას აქცევდნენ. ისინი ამ მხრივ მთლიანად და მოხერხებულად იყენებდნენ იმ მზაკვრულ მეთოდებს, რომლებითაც ფაშიზმი სარგებლობს ხოლმე თავისი აგენტების შესაგროვებლად სხვადასხვა ქვეყნებში.

რაში გამოიხატება კონტრრევოლუციონერ მავნებელთა ორგანიზაციისათვის „კადრების" შეგროვების ეს ხერხი და მეთოდი?

მკითხველებისათვის ეს საკითხი რომ უფრო ნათელი გახდეს, ჩვენ აქ გვინდა განვიხილოთ რამოდენიმე კონკრეტული ფაქტი, რაც სიღნაღის საბოლოო მიზნები და ამოცანები. „ჩვენს დროშაზე, — სთქვა მავნებელ-დივერსანტმა წითლიძემ, — ეწერა: საბჭოთა მეურნეობებისა და კოლმეურნეობების დაშლა, საბჭოთა კავშირის დამხობა და კაპიტალიზმის რესტავრაცია. ჩვენ ვამზადებდით ნაიადაგს შეიარაღებული აჯანყების მოსაწყობად. ჩვენი პოლიტიკა იყო ომის პოლიტიკა, ვებრძოდით მშვიდობიანობას, ვაბამდით კავშირს ფაშიზმთან, ყველა ბნელ ძალებთან. ვეწეოდით შპიონაჟს, ტერორს, მავნებლობას, რომ ამით ძირი გამოგვეთხარა საბჭოთა კავშირისათვის, საქართველო გადაგვეცია კაპიტალისტური ქვეყნების კოლონიად და ხალხი დაგვებრუნებინა შიმშილისაკენ. სილატაკისა და გაჭირვებისაკენ".

კადრების შერჩევას და გადაბერებას, როგორც ეს სიღნაღის პროცესმა გვიჩვენა, მემარჯვენეთა კონტრრევოლუციური ორგანიზაციის ხელმძღვანელნი განსაკუთრებულ ყურადღებას აქცევდნენ. ისინი ამ მხრივ მთლიანად და მოხერხებულად იყენებდნენ იმ მზაკვრულ მეთოდებს, რომლებითაც ფაშიზმი სარგებლობს ხოლმე თავისი აგენტების შესაგროვებლად სხვადასხვა ქვეყნებში.

რაში გამოიხატება კონტრრევოლუციონერ მავნებელთა სიღნაღის ორგანიზაციის საჯარო პროცესმა, რომელმაც ხუთ დღეს გასტანა, მთელი სიცხადით გვიჩვენა, თუ რა გაფთრებით იბრძვიან კლასობრივი მტრის ნაბოლარები ჩვენი ბედნიერი სოციალისტური სამშობლოს წინააღმდეგ. ამ ორგანიზაციის ერთერთმა ხელმძღვანელმა, ხალხის უბოროტესმა მტერმა ა. წითლიძემ თავის უკანასკნელ სიტყვაში ყოველსათვის გასაგებად ჩამოაყალიბა მემარჯვენეთა საბოლოო მიზნები და ამოცანები. „ჩვენს დროშაზე,—სთქვა მავნებელ-დივერსანტმა წითლიძემ, — ეწერა: საბჭოთა მეურნეობებისა და კოლმეურნეობების დაშლა, საბჭოთა კავშირის დამხობა და კაპიტალიზმის რესტავრაცია. ჩვენ ვამზადებდით ნაიადაგს შეიარაღებული აჯანყების მოსაწყობად. ჩვენი პოლიტიკა იყო ომის პოლიტიკა, ვებრძოდით მშვიდობიანობას, ვაბამდით კავშირს ფაშიზმთან, ყველა ბნელ ძალებთან. ვეწეოდით შპიონაჟს, ტერორს, მავნებლობას, რომ ამით ძირი გამოგვეთხარა საბჭოთა კავშირისათვის, საქართველო გადაგვეცია კაპიტალისტური ქვეყნების კოლონიად და ხალხი დაგვებრუნებინა შიმშილისაკენ. სილატაკისა და გაჭირვებისაკენ".

კადრების შერჩევას და გადაბერებას, როგორც ეს სიღნაღის პროცესმა გვიჩვენა, მემარჯვენეთა კონტრრევოლუციური ორგანიზაციის ხელმძღვანელნი განსაკუთრებულ ყურადღებას აქცევდნენ. ისინი ამ მხრივ მთლიანად და მოხერხებულად იყენებდნენ იმ მზაკვრულ მეთოდებს, რომლებითაც ფაშიზმი სარგებლობს ხოლმე თავისი აგენტების შესაგროვებლად სხვადასხვა ქვეყნებში.

*) მემარჯვენე კონტრრევოლუციონერ მავნებელთა სიღნაღის ორგანიზაციის პროცესის მასალების მიხედვით.

სსრ კავშირის მიწსახკომის, საბჭოთა მეურნეობების სახალხო კომისარიატის და კავების მრეწველობის სახალხო კომისარიატის ნაკრები ცნობა

1937 წ. 15 სექტემბრისათვის თავთავიანი კულტურების მოსავლის აღების მიმდინარეობის შესახებ

რესპუბლიკები, მხარეები და ოლქები	მომკილია სულ: ათას ჰექტარობით	მომკილია სულ: %%-ით გეგმის მიმართ	მომკილია აქედან საბჭოთა მეურნეობებში: %%-ით გეგმის მიმართ: კოლმეურნეობებში	საბჭ. მეურნ. სახ. კომის.	მიწსახკომის	ქვებ. მრეწვ. სახ. კომის.	გალეწილია სულ: ათას ჰექტარობით	გალეწილია სულ: %%-ით მომკილის მიმართ	გალეწილია აქედან: კოლმეურნეობებში	საბჭ. მეურნ. სახ. კომ. საბჭ. მეურნეობებში	კოლმეურნეობებში: %%-ით მომკილი ფართობის მიმართ: ძნებად შეკრული და აღებული კომბაინებით	დაწყობილია და დაბენილია, დაწყობილია და გადატანილია ფეიერვერკერ კვლებ, გადატანილია და აღებულია კომბაინებით	აღებულია კომბაინებით: მტს კოლმეურნეობებში	საბჭ. მეურნ. სახ. კომ. საბჭ. მეურნეობებში: %%-ით გეგმის მიმართ
რსფს რესპ.	59957	93	94	86	93	99	35960	60	58	92	89	85	80	86
უკრაინის სსრ	15017	100	100	100	100	100	13783	92	92	99	93	100	93	100
ბელორუსიის სსრ	2014	99	100	100	100	100	1027	51	51	66	97	99	43	64
აზერბაიჯანის სსრ	699	95	97	100	99	100	594	85	85	100	76	76	75	103
საქართველოს სსრ	415	93	97	—	92	100	314	76	78	—	67	83	109	—
სომხეთის სსრ	319	88	99	—	2	100	206	65	67	—	100	100	71	—
თურქმენეთის სსრ	142	95	94	89	99	—	112	79	79	89	14	14	70	63
უზბეკეთის სსრ	1030	87	88	81	100	100	865	84	83	100	29	29	77	93
ტაჯიკეთის სსრ	444	84	86	92	88	100	304	68	68	100	3	3	108	157
ყაზახეთის სსრ	3982	95	96	88	91	94	2906	73	72	85	58	92	92	84
ყირგიზეთის სსრ	502	67	66	67	65	96	337	67	68	74	60	84	96	71
რსფსრ მხარეები, ოლქები და ავტ. რესპუბლიკები:														
აზოვ-შავიზღვის მხარე	5294	100	100	100	100	100	5132	97	96	99	78	100	101	104
შორეულ-აღმოსავლეთის მხარე	427	77	78	58	83	91	299	70	68	98	96	77	107	71
დასავლეთ ციმბირის მხარე	4235	73	75	64	61	82	2085	49	47	79	82	63	57	60
კრასნოიარსკის მხარე	1087	72	75	40	98	79	252	23	21	61	95	33	46	29
ორჯონიკიძის მხარე	1872	100	100	100	87	100	1671	89	89	100	80	97	91	103
ვორონეჟის ოლქი	3766	100	100	100	100	100	2382	63	62	88	100	97	57	92
აღმოსავლეთ ციმბირის ოლქი	516	55	56	26	43	43	81	16	15	56	86	13	35	22
გორკის ოლქი	1380	100	100	98	96	100	575	42	41	54	100	93	39	75
დასავლეთის ოლქი	2021	100	100	100	98	96	1132	56	56	60	84	96	41	56
ივანოვოს ოლქი	714	99	100	91	96	98	405	57	58	76	93	90	82	85
კალინინის მხარე	1208	100	100	100	87	100	613	51	52	77	98	96	36	29
კიროვის ოლქი	1866	97	98	98	86	89	566	30	30	62	99	82	49	109
კუბან-შავის ოლქი	3621	96	96	95	95	100	1996	55	52	88	95	77	82	94
კურსკის ოლქი	2682	100	100	100	99	100	1874	70	70	85	100	100	61	84
ლენინგრადის ოლქი	1082	97	97	100	98	100	473	44	43	63	98	90	63	88
მოსკოვის ოლქი	2672	100	100	100	100	100	1470	55	54	93	100	99	54	94
ომსკის ოლქი	1694	72	73	70	86	90	978	58	60	86	85	72	63	71
ორენბურგის ოლქი	2828	99	100	96	94	94	2246	79	77	97	82	93	91	99
სარატოვის ოლქი	2776	97	96	93	100	100	1971	71	69	89	80	81	98	93
სვერდლოვსკის ოლქი	1690	89	90	68	85	54	517	31	31	47	94	70	60	51
ჩრდილოეთის ოლქი	813	94	93	94	100	85	200	25	24	50	28	87	74	46
სტალინგრადის ოლქი	3036	100	100	99	100	100	2505	83	81	97	76	99	95	105
ჩელიაბინსკის ოლქი	2462	88	86	70	86	100	1742	71	68	96	87	80	83	72
იაროსლავლის ოლქი	615	83	83	93	81	100	288	47	48	51	98	74	57	62
თათართა ასსრ	2212	99	99	94	89	100	850	38	37	60	99	79	65	83
ბაშკირეთის ასსრ	2332	92	93	79	83	99	843	36	32	95	92	80	56	79
დაღესტნის ასსრ	269	84	97	100	100	100	184	68	79	97	83	83	106	116
ბურიატ-მონღოლეთის ასსრ	302	89	89	—	41	—	20	7	7	—	91	11	47	—
ყაბარდო-ბალკარეთის ასსრ	100	99	100	100	79	100	90	90	89	99	88	65	109	110
ყალმუხეთის ასსრ	133	100	100	100	98	100	97	73	69	91	54	94	108	98
კარელიის ასსრ	42	95	96	—	—	—	9	21	22	—	100	88	100	—
კომის ასსრ	49	90	43	—	88	—	10	20	19	—	17	88	156	—
ყირიმის ასსრ	743	100	100	100	100	100	743	100	100	100	85	100	97	104
მარის ასსრ	353	98	99	—	99	100	99	28	28	—	100	80	68	—
მორდვის ასსრ	679	100	100	100	100	100	326	48	48	60	100	93	48	66
ვოლგის გერმანელთა ასსრ	1047	99	100	100	100	97	718	69	67	95	73	89	88	96
ჩრდილო ოსეთის ასსრ	28	98	100	—	—	82	26	93	93	—	96	86	83	—
უდმურტთა ასსრ	680	99	100	100	100	100	208	31	31	52	100	87	66	84
ჩაჩნეთ-ინგუშეთის ასსრ	112	87	99	100	100	99	102	91	91	100	93	99	131	103
ჩუვაშეთის ასსრ	464	100	100	—	100	98	178	38	37	—	100	97	73	—
იაკუტთა ასსრ	55	100	100	77	—	—	4	7	—	96	—	—	—	87
უკრაინის სსრ ოლქები და ავტ. რესპუბლიკ.														
ვინიცის ოლქი	1632	100	100	100	100	100	1341	82	82	95	100	100	95	76
დნეპროპეტროვსკის ოლქი	2970	100	100	100	100	100	2920	98	99	100	85	100	95	102
დონეცის ოლქი	1736	100	100	100	100	100	1680	97	97	99	77	100	103	99
კიევის ოლქი	1949	100	100	100	100	100	1652	85	85	88	100	100	97	70
ოდესის ოლქი	2746	100	100	100	100	100	2634	96	96	100	89	99	94	102
ხარკოვის ოლქი	2570	100	100	100	100	99	2372	92	93	95	100	100	78	90
ჩერნიგოვის ოლქი	1117	100	100	100	93	100	873	78	79	86	100	100	80	85
მოლდავეთის ასსრ	297	100	100	—	100	100	291	98	98	—	100	100	94	—
ყაზახეთის სსრ ოლქები														
აქტიუბინის ოლქი	241	93	95	75	99	77	217	90	91	88	54	100	91	66
ალმა-ატის ოლქი	429	91	90	76	94	100	242	56	56	86	66	86	88	76
აღმოსავლეთ-ყაზახეთის ოლქი	729	91	91	89	—	84	469	64	63	75	62	84	82	88
დასავლეთ-ყაზახეთის ოლქი	288	100	100	100	—	99	240	83	86	79	56	100	120	99
ყარაგანდის ოლქი	86	92	98	97	—	100	170	59	59	70	47	88	102	92
კუსტანაის ოლქი	507	94	99	80	—	100	372	73	72	82	49	92	90	73
ჩრდილო-ყაზახეთის ოლქი	1048	100	100	90	—	100	89	77	76	90	60	95	101	87
სამხრეთ-ყაზახეთის ოლქი	454	94	96	96	100	100	387	86	85	97	63	98	99	97
უზბეკეთის სსრ ავტ. რესპუბლიკა														
ყარა-კალპაკთა ასსრ	6	40	36	—	—	—	—	—	—	—	—	—	—	—
აზერბაიჯანის სსრ ავტ. რესპუბლიკა														
ნახჭევანის ასსრ	36	—	—	—	—	—	28	78	78	—	67	69	—	—
სულ სსრკ-ში	84521	94	95	89	94	99	56388	67	65	92	87	87	83	88
იყო 1937 წ. 10/IX	81916	91	92	83	87	98	52983	65	63	92	73	86	80	83
იყო 1936 წ. 15/IX	82023	94	96	90	96	96	65788	80	80	90	80	92	104	86

შენიშვნა: ყირგიზეთის სსრ, გორკის ოლქის, კუბან-შავის ოლქის, ბაშკირეთის ასსრ შესახებ ცნობები 10 სექტემბრისაა.

განახლებული თბილისი

სურათზე: რუსთაველის პროსპექტა რეკონსტრუქციის შემდეგ. მალე აქ ტროლეიბუსები გაივლიან.
ფოტო კადეტოვისა („სოიუზფოტოს“ საქ. განყ.)

ახალი კინოსურათები

„პუგაჩოვი“

ლენინგრადი, (ჩვენი კორესპ.). „ლენფილმის“ კინოსტუდიის ერთ-ერთი ატელიე გადაქცეულია ეკატერინე II-ის სასახლის მდიდრულ დარბაზად. აქ რეჟისორი პ. პ. პეტროვ-მიტოვის ახალი ფილმის „პუგაჩოვის“ კადრების გადაღებაა: ეკატერინეს შეატყობინეს, ყაზანის შემდეგ პუგაჩოვმა სარატოვიც აიღოო. ეკატერინე თურქეთთან ზავსა სდებს და პუგაჩოვის წინააღმდეგ გზავნის რეგულარულ ჯარებს სუვოროვის სარდლობით.

ამ ეპიზოდის გადაღებით მთავრდება პუგაჩოვის აჯანყების მთელ პერიოდს — პირველი ბუნდოვანი ხმებიდან „პეტრე III“-ის გამოჩენის შესახებ ემელიან პუგაჩოვის ჯარების განადგურებამდე და მისი საჯაროდ სიკვდილით დასჯამდე.

ისტორიულმა მოვლენებმა, რომლებიც მწერალმა-ქალმა ო. ფორშმა საფუძვლად დაუდო სცენარს, შესაძლებლობა მისცეს რეჟისორს შეექმნა სახალხო აჯანყების დიდი სურათი.

მასობრივ სცენებს ფილმში ერთერთი მთავარი ადგილი უჭირავს. დიდ მინდორზე ქალ. უფასთან „ლენფილმის“ გადამღებმა ჯგუფმა მთელი რიგი შენობები ააგო. აქ გადაიღეს ურალის სამსხმელო ქარხნის საამქროები, სადაც ზარბაზნებს აკეთებდნენ პუგაჩოვის გლეხური პოლკებისათვის, აქ ხმაურობდა ძველი ყაზანის ბაზარი, აქვე გადაიღეს პუგაჩოვის ბანაკი ორენბურგის კედლებთან, აქ „იწვოდა ყაზანი“. მასობრივ სცენებში ათასამდე კაცი იღებდა მონაწილეობას.

იუკში, ლენინგრადთან, აგებულ იქნა ბელოგორის ციხე, რომელიც ასე საუცხოოდ აწერილი აქვს პუშკინს: აქ მას იერიშით იღებდნენ პუგაჩოვის პოლკები. ხოლო ლენინგრადში, კინოსტუდიის ეზოში გადაიღეს პუგაჩოვის სიკვდილით დასჯა.

ფილმში მთავარ როლებს ასრულებენ: დამსახურებული არტისტები კ. ვ. სკორობოგატოვი (პუგაჩოვი), კ. მ. მუხუდტინოვი (სალავათი — აჯანყებულ ბაშკირთა ბელადი), ი. ო. მალიუტინი (ეკოლოდსკოი), ე. პ. კარაიკინა (პუგაჩოვის ცოლი), ვ. ი. უსენკო (ტვოროგოვი), მ. ს. პავლიკოვი (ფილიმონი) და სხვები. ოპერატორია — ა. ნაზაროვი, მხატვარი — ე. ბიგნარი.

სურათის მონტაჟი უკვე დამთავრებულია. დარჩენილია მხოლოდ გახმოვანება.

სურათი გამოშვებული იქნება დიდი პროლეტარული რევოლუციის 20 წლისთავის საზეიმო დღეებში.

○

„მარშლის ბავშვობა“

ლენინგრადიდან აზოვის ზღვის პირისაკენ გაემგზავრა „ლენფილმის“ კინოფაბრიკის არტისტთა ჯგუფი. იქ ადგილებში, სადაც საბჭოთა კავშირის მარშალ ამხანაგ ს. ბუდიონის ბავშვობამ ჩაიარა, დამთავრდება ახალი დიდი ხმოვანი კინოფილმის „მარშლის ბავშვობის“ გადაღება. ეს სურათი რომლის სცენარი ამხ. ვსევოლოჟსკიმ და ლეო მურმა დასწერეს, გვიჩვენებს ს. მ. ბუდიონის ბავშვობის წლებს, მის ცხოვრებას ყაზახთა სტანიცაში, როდესაც იგი დაახლოებით 12-13 წლისა იყო.

სურათის თემა არ განისაზღვრება მარშლის ბავშვობით. სურათის დასასრულ, მაყურებლის თვალწინ გაივლიან ცხენოსანი არმიის ნაწილები თავისი სახელოვანი სარდლის ს. მ. ბუდიონის მეთაურობით.

სურათს სდგამს რეჟისორი ლებედევი.

იგი გამოშვებული იქნება მუშაგლეხ. წითელი არმიის 20 წლისთავისათვის.

ჭადრაკი

საერთაშორისო ჟურნირი ბაღდში

მეცხრე ტური

მეცხრე ტურში ენერგიული თამაშით კერესმა გამარჯვება მოიპოვა რაგოზინთან და ამის შემდეგ მტკიცედ ჩაუდგა სათავეში ტურნირს. მისმა უახლოესმა მოქიშპეებმა ფაინმა და კაპაბლანკამ ამ დღეს მხოლოდ ნახევარ-ნახევარი ქულა შეიმატეს. პირველმა გაიკეთა ყაიმი ფლორთან, ხოლო მეორემ — პეტროვთან. დაუმთავრებელი დარჩა რეშევსკი — ელისკაზესის პარტია, რომელიც გადაიდო დაახლოებით თანასწორ მდგომარეობაში.

ტურნირის მდგომარეობა ასეთია: კერესი + 7, კაპაბლანკა + 5, ფაინი + 4½ (2 გად.), ფლორი + 4 (1 გად.), რეშევსკი + 3 (4 გად.), რაგოზინი + 3½, ელისკაზესი + 2 (2 გად.) და პეტროვი + 2 (1 გად.).

მეათე ტურში ერთმანეთს შეხვდებიან ელისკაზესი — კაპაბლანკა, რაგოზინი — რეშევსკი, კერესი — ფაინი და პეტროვი — ფლორი.

მაესტროთა ჟურნირი

საქართველოს საშადრაკო სექციას გადაწყვეტილი აქვს ნოემბრის შუა რიცხვებში მოაწყოს მაესტროთა ტურნირი თბილისში. ტურნირში მონაწილეობას მიიღებს ოთხი მაესტრო და პირველი კატეგორიის ექვსი მოჭადრაკე. წინასწარ ნავარაუდევია მაესტროთა ტურნირზე მოწვეულ იქნან: რაგოზინი (ლენინგრადი), მაკაგონოვი (ბაქო), კასპარიანი (სომხეთი) და გოგლიძე (თბილისი).

თვითმფრინავები „ანტ-25“ ლენინგრადში

ლენინგრადი, 21 სექტემბერი. (ტელეგრაფით საკორესპონდენციო). დან გემით მიღებულ იქნა თვითმფრინავი „ანტ-25“, რომლითაც საბჭოთა კავშირის გმირებმა ამხ. გრომოვმა, იუმაშევმა და დანილინმა მოახდინეს თავისი გმირული ძირდაუშვებელი გადაფრენა მარშრუტით: მოსკოვა—ჩრდილოეთის პოლუსი — ჩრდილოეთი ამერიკა.

თვითმფრინავის მოტორი და ყველა ხელსაწყო საუცხოო მდგომარეობაშია.

25 სექტემბერს მოელიან საბჭოთა კავშირის გმირების ამხ. ჩკალოვის, ბაიდუკოვისა და ბელიაკოვის თვითმფრინავს.

ო. თარ ეგაძე.

რაღიომოხსენება

23 სექტემბერს, საღამოს 8 საათზე, განათლების სახალხო კომისარი ამხ. კ. ჭკუასელი რადიოთი გააკეთებს მოხსენებას ახალი სახელმძღვანელოს მიხედვით სკოლებში სსრკ კავშირის ისტორიის სწავლების შესახებ.

შემთხვევები

● **ბოროტი ხულიგანი.** ლერმონტოვის ქ. № 11 სახლში მცხოვრები დ. დანდრონიკაშვილი სახლში სისტემატურად დებოშებს მართავდა და მეზობლებს შეურაცხყოფას აყენებდა. 17 სექტემბერს საღამოს მან სცემა ერთერთ მეზობელ ქალს, მილიციის მე-9 განყოფილების მუშაკებს, რომლებიც შემთხვევის ადგილზე გამოცხადნენ, მან წინააღმდეგობა გაუწია და ცემა დაუპირა. ბოროტი ხულიგანი შეიპყრეს. მისი საქმე ამ დღეებში სასამართლოს გადაეცემა.

პარტკალენდარი

ლ. კეცხოველის სახელობის პროკლაბაზნლისტისა და აგიტატორის სახლში

22 სექტემბერს.

ლენინიზმის კაბინეტი — ლექცია: ლენინ - სტალინის მოძღვრება ქალაქსა და სოფელს შორის წინააღმდეგობის მოსპობის შესახებ. ქართ. და რუს. ენებზე.

ალკ კაბინეტი — კონსულტაცია თემაზე: სტალინური კონსტიტუცია და მუშათა კლასის დიქტატურის განმტკიცება. ქართ. ენაზე დასწყ. საღ. 8 საათზე.

○

საქ. კ. პ. (ბ) თბ. ორგ. კიროვის რაიკომის პარტკაბინეტი იუწყება, რომ 22 სექტემბერს, საღ. 7 საათზე (რაიკომის სხდომათა დარბაზში) რაიონის პროპაგანდისტებისათვის რუსულ ენაზე შესდგება მოხსენება თემაზე: „პეტრე I-ის რეფორმები და რუსეთის იმპერიის შექმნა“.

○

22 სექტემბერს, საღ. 7 ს. 30 წ. საქ. კ. პ. (ბ) თბ. ორგ. 26 კომისრის სახ. რაიკომის პარტკაბინეტში რაიონის პროპაგანდისტებისა და აგიტატორებისათვის ქართულ ენაზე შესდგება მოხსენება თემაზე: „უცხოეთის სახელმწიფოებისა და მათი აგენტების, ტროცკისტ-ბუხარინელ ფაშისტ მზვერავთა დივერსიულ-ჯაშუშური მუშაობის მეთოდები“. მომხსენებელი ამხ. ჩიჩუა.

○

22 სექტემბერს საქ. კ. პ. (ბ) თბ. ორგ. ლენრაიკომის პარტკაბინეტში შესდგება ჯგუფური კონსულტაცია პროპაგანდისტებისათვის თემაზე: „კომინტერნი ერთიანი პროლეტარული ფრონტისათვის და ფაშიზმის და ომის საწინააღმდეგო სახალხო ფრონტისათვის ბრძოლაში“. მომხსენებელი ამხ. ბერეგოვოი.

პასუხისმგებელი რედაქტორი ე. ბედია

ღია სახჩინმარეწვის თეატრებში

ოქტომბერი პლეხანოვის გამწ. № 135	დადგმის მეორე კვირა **პირველი სიყვარული** დასაწყ. 6-30
დამკვრელი პლეხანოვის გამწ. № 125	ახალი ხმოვანი ფილმი **პეტრე 1-ლი** დასაწყისი საზამთ. 6, საზაფხ. 8-20
კომკავშირელი პლეხანოვის გამწ. № 91	საზაფხ. შენ. **პეტრე 1-ლი** დასაწყისი 8 ს. საზამთ. შენ. **პეტრეს ცრემლები** დასაწყ. 6-30
რ. ლუქსემბ. სახ. ჯოჯუაშვილის ქ. № 8	ხმოვანი ფილმი **შორეულ ალმოსავლეთში** დასაწყ. 6-30
26 კომ. სახ. შაუმიანის მოედანი.	საზაფხ. შენ. **არსენა** დასაწყ. 8 ს. საზამთ. შენ. **ჩაპაევი** დასაწ. 6-30
კომინტერნი ბრძოლის ქ., № 222	**მოზაურობა არზრუმს** დასაწყისი 8 საათზე.
ახალი ამბები	**უცნაური საბჭოს არჩევნებისათვის** ხმოვ. ჟურნალი „საბჭოთა საქართველო“ № 2 და № 3
არსენა კომუნალური ქ. № 9	ხმოვანი ფილმი **ცირკი** დასაწ. 7 ს.

რუსთაველის სახელობის ლენინის ორდენოსანი სახელმწიფო თეატრი
1937/38 წლის სეზონი

მუდმივი ადგილების განსაზღვრული რაოდენობის გამო, ბილეთების **შეძენის ვადა გაგრძელებულია მხოლოდ 27 სექტემბრამდე.**

25 სექტემბრიდან დაიწყება მუდმივი ადგილების ბილეთების გაცემა. ხელშეკრულებით დაჯავშნული მუდმივი ადგილების ბილეთების მიღების ვადა ხელშეკრულებაშივე აღნიშნული ვადების მიხედვით თანხის გადახდა აუცილებელია. უმისოდ ბილეთები არ გაიცემა.

სეზონის გახსნა პირველ ოქტომბერს. პრემიერა ოტელო.
3—3 50

თბილისის სახ. უნივერსიტეტი აცხადებს, რომ 1937 წ. სექტემბრის 27-სთვის დანიშნული **დოც. ნ. ქეცხოველის** დისერტაციის დაცვა ბიოლოგიის მეცნიერების დოქტორის ხარისხის მოსაპოვებლად გადატანილია სექტემბრის 25 დღის 2½ საათ. დისერტაციის დაცვა შესდგება უნივერსიტეტის კლუბში.

დისერტაციის თემა: **„საძართველოს მცენარეულობის ძირითადი ტიპები“.**

ოფიც. ოპონენტები: 1) პრფ. ბუში ნ. ა.
2) პროფ. სოსნოვსკი ნ. ფ.

შრომის გაცნობა შეიძლება დეკანატში 12—3 საათამდე.

1232 თბილისის სახ. უნივერსიტეტის რექტორი: გ. კიკნაძე.

დ. ლომთაძე

გამარჯობა, თბილისო!

გადახედეთ თბილისს კომკავშირული ხეივნიდან, ან ფუნიკულორიდან. გაახალგაზრდავებული, გაზრდილი და გამშვენიერებული დედაქალაქი, ცათამფერდენი სახლებით და გამწვანებული მასივებით, ხეივნებიანი პროსპექტებით და გულღიად გაშლილი მიდამოებით ჯადოქრულად დახატულ პანორამასავით გადაგეშლებათ თვალწინ.

— „გამარჯობა, ჩემო თბილის-ქალაქო“!

სადა ხართ დიდო პოეტებო—ილია, ვაჟა, აკაკი! თქვენი წმინდა საფლავები, სადაც ახლა ნორჩ-პიონერთა და კომკავშირელთა ჯგუფები დადიან, რომ მადლობით მოახსენონ თქვენი ღვაწლი და მადლიანი შემოქმედება, ოლიმპიური სიმშვიდით გადასცქერიან განახლებულ დედა-ქალაქს.

კომკავშირული ხეივანი! აქ იყო თბილისის კრემლი — ქალისი, შემდეგში ნარიყალად რომ შეეცვალა სახელი. სამჯერ ააოხრეს ქალისი თემურ-ლენგის ურდოებმა, სელჯუკებიც იყვნენ, ირანის მპყრობელთა ლაშქარიც მრავალჯერ შემოსევია ამ მიდამოებს, თურქებიც...

ახლა აქ ორკესტრი უკრავს და დიდძალი ხალხი მოსულა, რომ დაისს სგრერლეზე დაისვენონ. რადიორუპორიდან ახალი ამბები მოისმის:

— ჟენევაში ერთა ლიგის საბჭოს სხდომაა, ჩინელებმა იაპონელ თავდამსხმელთა თვითმფრინავი ჩამოაგდეს, ესპანელი ფაშისტების ბანაკიდან რესპუბლიკელების მხარეს ერთი ახეული გადმოვიდა, პოლონეთში გლეხთა გამოსვლებია, მალანში და ჰამბურგში რევოლუციური ფურცლები გაავრცელეს...

ავლაბარში კულტურისა და დასვენების პარკი გაუშენებიათ. სასაფლაო იყო წინათ აქ. ძველად შილასკავის გორას ეძახდნენ. ყოველ კვირადღეს მოდიოდნენ ძველი უარაჩოლელები, რომ მიცვალებულ მეგობართა ხსოვნის აღნიშვნის საბაბით, თავთ შეეცვათ წოთელი ღვინო. „ქალაქის მამებმა“ ყარაჩოლელებს წაართვეს ეს ადგილი და „წმიდა“ ხოჯენავნის სახელზე სასაფლაო მოაწყეს.

... ახალ სანაპირო ბაღში ზის მოხუცი ურთმაჯიანი ჩოხით, ბავშვები დატიან, ცელქობენ. მშობლები ფანჩატურებში ისვენებენ.

ძველად აქ ვინ მოვიდოდა დასასვენებლად! აქ დერეციების სახელოსნოები იყო, მეეტლეებს თავლები ჰქონდათ, „სათნოების“ სახლებიც იყო მუდმივი აყალ-მაყალით და პოლიციელებით. მტკვარი ორივე მხრიდან გარს ევლებოდა მადათოვის კუნძულს. მოხუცო, ძველი დროება ხომ არ გახსენდება? სასეირნოდ ორთაჭალაში რომ დადიოდით ბაბაჭიასთან, საბურთალოზე „ბრუციანის“ დუქანში არღანი უკრავდა, ავლაბარში და ვერაზე საჯიდოდ იყრიდნენ თავს, ვაკეზე და კუკიაში ყველიერში კრივი იმართებოდა...

იქნებ გაკვირვებს, მოხუცო ახალი დროება!

მტკვრის ბინძური სანაპიროები გრანიტით შემოსეს, მწვანითმოსილმა ფართო სანაპირო ქუჩამ, სადაც ავტომობილები გეომეტრიული წესრიგით და თავაწყვეტილი სისწრაფით დაჰქრიან, — უღიმღამო პეიზაჟი მხატვრულ ლანდშაფტად გადააქცია. ვორონცოვის შეხუთული მოედანი, ახლა ფართოდ გადაშლილი მარჯვის მოედანი, ვეებერთელა შენობებით გარშემორტყმული ტროლეიბუსების, ავტომობილების, ტრამვაისა და უთვალავ ავტომობილთა ქროლვის ასპარეზადაა გადაქცეული. აშშორებული და ბინძური მადათოვის კუნძულის მაგიერ — შროშანებით, გეოცინტებითა და ნაძვებით დამშვენებული პარკია. ტუუილად იწუხებს მტკვარი თავს, ფუჭია მისი ცდა — გადაანგრიოს გრანიტის კალაპოტი. მტკვრიდან შუაბაზარის მიდამოებს საფრთხე აღარ მოელის. მისი მღვრიე ტალღები ვერასოდეს ვეღარ გადმოიჭრებიან სანაპიროს მწვანე მოლზე. მტკვარი მოთვინიერებულია.

გავიაროთ ქვევით! ახალი სანაპირო ქუჩა გაჰყავთ მტკვრის მარცხენა მხარეზეც. რა ყოფილან ბოლშევიკები? არც ტოპოგრაფიული, არც გეოგრაფიული, არც სტატიკური, თუ არასტატიკური დაბრკოლებანი მათთვის არ არსებობს. კალიაევის აღმართი, ვიწრო და მტვერიანი, ფართო პროსპექტით შეუცვლიათ, ავლაბარი... ძველი ავლაბარი მიხლართულ-მოხლართული ქუჩა-ჩიხებიდით, ახლა ჭაბუკური სიკეკლუცით გამოიყურება. უცხო კაცი რომ აქ მიიყვანო იფიქრებს, ესაა ქალაქის ცენტრიო. შეცვლილა და განახლებულა ნავთლუღიც. რა იყო აქ ამ ოთხიოდე წლის წინათ? ტალახი და ანტისანიტარია. შორს მოსჩანდა რადიოსადგურის ორი ანძა, განცვიფრების ნიშანივით რომ აყუდებულიყვნენ ეშვიათი გამვლელის თვალწინ. ღამით აქ ძალლების ყეფა და მამლის ყივილი ისმოდა. ახლა მამლის მაგიერ ჯანმოდუხას ქარხანათა საყვირები აღვიძებენ მშრომელთ. წიხქვილი - კომბინატი, მაკარონის ფაბრიკა, ქალალდის ფაბრიკა, რკინიგზის საწარმოები, საკანდიტრო ფაბრიკა, მუსიკალურ ინსტრუმენტთა ფაბრიკა და მრავალი სხვა, ხოლო ბოლოს—თბილისის მრეწველობის სიამაყე, ფეხსაცმლის ფაბრიკა-გიგანტი.

ახლა ნაძალადევი ნახეთ. ღრმაღელესკენ გაჰყვით, დიდუბე დაათვალიერეთ, ღრმაღელეში შესახიზნავი ბაღი გაზენებული. ასფალტით გაკრიალებული ქუჩა ისარივით შეგრილია ვეებერთელა სახლებით გაშენებულ ახალ უბანში. ზევით ფერდობზე ახალი საცხოვრებელი უბანია გაშენებული. მშვენიერი კოტეჯების ეზოში ბაღჩები და შადრევნებია. ავლაბრისკენ თუ გასწევთ, ნახავთ მძიმე ინდუსტრიის საწარმოებს. მსუბუქი მრეწველობის ფაბრიკებს. ქალაქის ზღვარი ავჭალასთან მიგიყვანთ.

დიდუბე ჩვენი მანჩესტერია. შარშანდელს აქეთ იქაც ბევრი რამ ახალი გაუკეთებიათ: ტრამვაის ფართო ლიანდაგი გაუყვანიათ, ხეივნები გაუშენებიათ, ახალი სახლები აუგიათ. ჩქარა აქ ხედების ბაგებას ახირებენ. მაშინ დიდუბიდან უმოკლესი გზით გავალთ დ'ღმის ველსა და ბაბურთალოზე.

კრწანისი ისტორიულ - რევოლუციური მიტინგის ადგილი, სადაც დიდი ბელადის ფოლადმა სიტყვამ დაიბეჭა, ოქროყანა, ლილი, მცხეთა საქალაქო კურორტების ზონაა, რამდენი რამ გაკეთდა ამ ადგილებში, ვერ მოხთვლის? ფუნიკულორი, თბილისის მშვენება და ტურისტებისათვის ანდამატივით მომზიდველი მალე პატარძალივით გაკოშკინავებული წარმოსდგება ჩვენს წინაშე. კულტურასა და დასვენებას პარკი შენდება ახლა იქ.

ორთაჭალისაკენ მშვენიერი სანაპირო ქუჩა გაჰყავთ, ბალნეოლოგიური კურორტს აშენებენ. ჩაიბანებისა, აღმოსავლური რესტორანებისა და ოპერეტის მოსაწვევი ჯურღმულების ადგილას საშვილიშვილო საქმე კეთდება — პირველი საბაზანო შენობა აგეს. მომავალში სანატორიუმების, დასასვენებელი სახლების და სასტუმროების ადება გადასწყვეტენ. ბაღის გაშენებას იწყებენ. უახოვარ დროს ირანის შაჰმა აქ სეირდები გამოგზავნა დასას