პროლეტარებო ყველა ქვეყნისა, შეერთდით! წელიწადი მეთოთხმეტე

კომუნისტი

სსრკ ც. კ. (რ) სრულ და ცკ. კომკავშირულის და სსრ. ცაკის ორგანო
ტელეფონები: ხელ. რედაქტორის—14—76, რედ. მოადგილის—23—17, სამდივნოს—10—58, ბიო. განყოფილების—3—31

ოთხშაბათი
9
აპრილი
1934 წ.
№ 83 (3939)

დღეს ნომერში:

— ფინეთ-საბჭოთა კავშირის თავდაუსხმელობის პაქტს ვადა გაუგრძელდა 1945 წლამდე.
— რუმინეთის საგარეო საქმეთა მინისტრი ტიტულესკუ რუმინეთ-საბჭოთა კავშირის ურთიერთობის შესახებ.
— „კრასინმა“ გაიარა მთელი მანძილის მეოთხედი.
— დამთავრდა სტრატოსფეროს შემსწავლელი კონფერენცია.
— კონკურსი საუკეთესო სასოფლო საბჭოზე.
— სპეციალური მსუბუქმა მრეწველობამ ვადაზე ადრე შეასრულა აპრილის გეგმა.
— მარგანეცის გამომუშავების გეგმა 5 აპრილს შესრულდა 105,1 პროცენტით.
— ქვანახშირის ამოღების გეგმა 5 აპრილს შესრულდა 101 პროცენტით.

საქართველოს მრეწველობამ უნდა აღმოფხვრას ჩამორჩენა

პირველი კვარტალის შედეგები

მიმდინარე წელს საქართველოს მრეწველობას გაცილებით მეტი დავალებები აქვს, ვიდრე შარშან, როგორც რიცხობრივი, ისე ხარისხობრივი მაჩვენებლების მხრივ. პროდუქცია უნდა გაიზარდოს 22 პროცენტით, თვითღირებულება უნდა შემცირდეს 4—9 პროცენტამდე. უნდა მოხდეს გადამწყვეტი გარდატეხა ნაწარმოების ხარისხის გაუმჯობესების საქმეში. ათვისებულ უნდა იქნას მთელი რიგი ახალი წარმოებები.

ეს დავალებები მოითხოვს გეგმის შესრულებისათვის ბრძოლის გაჩაღება წლის დასაწყისიდანვე. დრო გამოშვებით. „სეზონურად“ და მხოლოდ ცალკე პერიოდებში გეგმების შესრულებისათვის ზრუნვა, მუშაობა ძველი ტარაფიტი მეთოდით უნდა ჩაითვალოს. საჭიროა მუდმივი ყოველდღიური ბრძოლა ნაკლებად შემთხვევიდან შემთხვევამდე „შტურმების“ მოწყობისა.

განვლილ პირველ კვარტალში მრეწველობის პროდუქცია გასული წლის პირველ კვარტალთან შედარებით გაიზარდა 15—20 პროცენტით. მიუხედავად ამისა გეგმის შესრულებაში ადგილი აქვს ჩამორჩენას მთელ რიგ წარმოებებში.

მარგანეცის მრეწველობაში საგრძნობლად აუმჯობესდა მუშაობა. მიმდინარე წლის პირველ კვარტალში მოგვცა 200 ათასი ტონა მარგანეცი. მაშინ, როცა გასული წლის პირველ ნახევარში (ექვს თვეში) მხოლოდ 165 ათასი ტონა. მიუხედავათ ასეთი წინსვლისა კვარტალური გეგმა მთლიანად მაინც არ არის შესრულებული.

ტყვიბულის ქვანახშირის ამოღებაშიც მნიშვნელოვან გარდატეხას აქვს ადგილი. გასული წლის პირველ კვარტალში ტყვიბულში ამოღებული იყო 80 ათასი ტონა. მიმდინარე წლის მხოლოდ პირველ კვარტალში კი—81 ათასი ტონა ე. ი. ორჯერ მეტი. ტყვიბულმა პირველ კვარტალის გეგმა გადაჭარბებით შეასრულა, მაგრამ ამასთან ერთად მას ჩამორჩენა აქვს ხარისხის მხრივ., გასულ წელთან შედარებით გაიზარდა ნაცრიანობა, მაგრამ აქაც დასაწყისიდანვე უკეთეს მაჩვენებლებს თუ იანვარსა და თებერვალში ნაცრიანობა 23—28 პროცენტს უდრიდა, მარტში ის შეადგენს 19.4 პროც. ნაცრიანობა კიდევ უფრო უნდა შემცირდეს.

ფერო-მარგანეცის კვარტალური გეგმა შესრულდა მხოლოდ 46 პროცენტით. ეს წარმოება კიდევ ტექნიკურად ათვისების 1-ლ პერიოდშია. მისი რთული ტექნოლოგიური პროცესი ჯერ კიდევ მთლიანად არ არის დაძლეული ჭარხნის ახალი კადრებისაგან.

ჭიათურა მრეწველობის საწარმოები გას. წლში პირველ რიგებში იყვნენ საწარმოო გეგმის შესრულების ელა მაჩვენებლების მხრივ. მათ გეგმისათვის მასიური ბრძოლა ჩამოყალიბის მაღალ ფორმებში (ტექნიკური საწარმოო გეგმები და სხვ.). წლის ზოგიერთი ქარხნები ჩამორჩენ. ორჯონიკიძის სახელობის ქარხანამ თებერვალში გეგმა შეასრულა 58 პროცენტით. ლითონის კონსტრუქციების ქარხანამ კვარტალური გეგმა 88 პროცენტით შეასრულა, ბათომის ცინკის ნაწარმოების ქარხანამ—60 პროცენტით.

ბათომის ნავთის გამომხდელი ქარხნები როგორც წარსულ წელს, ისე მიმდინარე წლის პირველ კვარტალში გეგმის შესრულების მხრივ პირველ რიგებში არიან. იქ იანვარსა და თებერვალში გეგმა შესრულდა გადაჭარბებით.

ჩამორჩენას აქვს ადგილი **საქნავთის** სარეწაოებში. ნაცვლად ხუთი ათასი ტონისა, პირველ კვარტალში მოიღებული იყო 1.3 ათასი ტონა ნავთი. გეგმით ნავთობუდიდ ხუთი ათასი მეტრის ბურღვის მაგივრად, გაბურღული იქნა 4 ათასი.

ბარიტის და გუმბრინის წარმოება გასული წლის უკანასკნელ რიგებში იყვნენ. საქართველოს კომპარტიის (ბ) ცენტრალური კომიტეტის ბიუროს უშუალო ჩაიერით, სამთო ტრესტის აკვიდაციის და ადგილობრივათ წარმოებების გაძლიერების შედეგად ეს ორი საკავშირო მნიშვნელობის დარგი წელს გეგმების შესრულების მხრივ. პირველ რიგებში არიან. გუმბრინმა კვარტალური გეგმა გადაჭარბებით შესრულა და ... 14,3 ათასი ტონა. მაშინ როცა გასული წლის პირველ ექვს თვეში პროდუქციას რაოდენობა 1,3 ათას ტონას არ აღემატებოდა.

ბარიტის კვარტალური გეგმა შესრულებულია 12 პროცენტის გადაჭარბებით. ნაცვლად გასული წლის პირველი ექვსი თვის 319 ტონისა, მიმდინარე წლის პირველ კვარტალის პროდუქცია უდრის 3357 ტონას. მაგრამ ამასთან ერთად გუმბრინის და ბარიტის წარმოებაში ძლიერ სუსტ მხარეს წარმოადგენს ტრანსპორტი, რომელიც გადაზიდვის გეგმის შესრულებას ხელს უშლის. თვითღირებულების შემცირების საკითხიც, განსაკუთრებით ბარიტის წარმოებაში არ სდგას ყურადღების ცენტრში. არც მძიმე მრეწველობის კომისარიატი და არც ადგილობრივი ორგანოები არ იღებენ გადამჭრელ ზომებს, რომ ბარიტის თვითღირებულება ნორმალურ დონემდე იყოს დაყვანილი.

საალმშენებლო მასალების მრეწველობის გეგმების შესრულებაზე დამოკიდებულია მიმდინარე წლის დიდ კაპიტალურ დაბანდებათა ათვისება. გასულ წელს საქართველოს სახალხო მეურნეობის ყველა დარგებში დაბანდებული იყო 360 მილიონი მანეთი. მიმდინარე წელს უნდა იქნეს დაბანდებული 533 მილიონი მანეთი. კაპიტალური მშენებლობის ასეთი ზრდა დიდ მოთხოვნას აყენებს საალმშენებლო მასალებზე (ცემენტი, ასური, კრამიტი, კირი და სხვ.). საალმშენებლო მასალების მრეწველობა არ სდგას თავის სიმაღლეზე და ძლიერ ჩამორჩება ამ გაზრდილ მოთხოვნილებიდან. კასპის ცემენტის ქარხანამ—პირველ კვარტალის გეგმა შეასრულა 95 პროცენტით მძიმე მრეწველობის კომისარიატში შემავალ ადგილის არც ერთ ქარხანას პირველ კვარტალში არ გამოუშვებია ადგილი ტფილისის საბჭოს ასურის ქარხნებში პირველ კვარტალში გამომუშავებული იყო 1.8 მილიონი ასური, მაშინ, როცა წლიური გეგმა 25 მილიონს უდრის. ჭსანის კრამიტის ქარხანაში კვარტალური გეგმა შესრულდა 53 პროცენტით. მოწამეთის კირის ქარხანა პირველ კვარტალში გაჩაღებული იყო. საალმშენებლო მასალების ეს მდგომარეობა მოითხოვს განსაკუთრებულ ზომებს, პირველ რიგში მძიმე მრეწველობის კომისარიატისაგან, რომელიც პასუხისმგებელია რომორც რასაკვირველია თავის, ისე ადგილობრივი ლიმასკომების წარმოებების მუშაობისათვის. საალმშენებლო მასალების წარმოება არ საჭიროებს დეფიციტურ იდეალ მასალას. რომ ამით „აიხსნას“ გარღვევის „მიზეზები“. მთავარი აქ მუშაობის ორგანიზაციაა არის.

ცუდათ მუშაობდა მხუბუქი მრეწველობა პირველ კვარტალში. საერთო გეგმა შესრულებულია 95,5 პროცენტით. ეს ციფრი თითქოს ახლოა შესრულებასთან, მაგრამ უნდა მივიღოთ მხედველობაში, რომ რიცხობრივი დავალებები მსუბუქ მრეწველობაში ბოლომდე არ არის შესრულებული. ტყის მრეწველობაში. საერთო ქარხნებში კვარტალური გეგმა შესრულებულია 56 პროცენტით. ასეთივე ჩამორჩენას აქვს ადგილი ხე-ტყის დამზადებაში და გადმოტანაში.

მომარაგების კომისარიატის მრეწველობაში კვარტალური გეგმა არ შესრულდა. ტფილისის თამბაქოს ქარხნებმა გეგმა მხოლოდ 60—67 პროცენტით შეასრულეს. ჩამორჩენა საპნის ქარხანა, მაკარონის ქარხანა და საერთოდ ტფილისის ოფშრეწვის წარმოებები. აქაც, როგორც მსუბუქ მრეწველობაში, ვერ მოხდა მუშაობის არსებითად გარდაქმნა. მომარაგების კომისარიატის ხელმძღვანელობა უმეტეს ნაწილად არა კონკრეტული იყო.

ამრიგად საქართველოს მრეწველობის პირველი კვარტალის შედეგები იმას ამტკიცებენ, რომ სამეურნეო ორგანოებმა (კომისარიატები, ტრესტები, წარმოების დირექციები) ჯერ კიდევ მე-17 პარტიული ყრილობის დადგინებებს ვერ გახადეს საწარმოო გეგმების შესრულების მთავარ მამოძრავებელ ძალად. ჯერ კიდევ ვერ შეიგნეს, რომ ამ დადგენილებათა ნამდვილი ბოლშევიკური რეალიზაცია წარმოადგენს მუშაობის დეფექტების გამოსწორების ძირითად პირობას, ხელმძღვანელობის პირადი პასუხისმგებლობა და საქმის ცოდნა არ არის ჯერ კიდევ სათანადო დონეზე. ფორმალური „ორგანიზაცია“ ნაცვლად მუშაობის არსებითად გარდაქმნისა „უფლებების ძებნა“ ნაცვლად ნამდვილი პასუხისმგებლობისა. სრულიად მიიღწევა ხარისხობრივი მხარის და სხვ.—ასეთია მდგომარეობა.

ამ მდგომარეობას ბოლო უნდა მოელოს ახლავე და ყოველ მიზეზს გარეშე. 1934 წელი ჩვენ ყველა დარგებში უნდა გავხადოთ მუშაობის მაღალი ხარისხის წლად. შეჩვიმეტე პარტიული ყრილობის დადგენილებათა რეალიზაციის საქმეში მრეწველობამ მაგალითი უნდა უჩვენოს სახალხო მეურნეობის სხვა დარგებს.

საბჭოთა საჭმევიდოგო პოლიტიკის მძლავრი დემონსტრაცია

ფინეთ-საბჭოთა კავშირის თავდაუსხმელობის პაქტს ვადა გაუგრძელდა 1945 წლამდე

საკავშირო დეპეშათა სააგენტოს ცნობა

7 აპრილს საგარეო საქმეთა სახალხო კომისარიატის კონფერენცია-დარბაზში ხელმოწერილ იქნა ოქმი, რომლის მიხედვითაც 1945 წლამდე ვადა გაუგრძელდა ფინეთ-საბჭოთა კავშირს შორის 1932 წლის 21 იანვარს ჰელსინგფორსში ხელმოწერილ ხელშეკრულებას თავდაუსხმელობის შესახებ და კონფლიქტების მშვიდობიანი გზით ოგუცრების შესახებ. ოქმი თავისი შინაარსით ისეთივეა, როგორც ესტონეთთან, ლიტვასთან და ლატვიასთან 1934 წლის 4 აპრილს ხელმოწერილი ოქმი.

საბჭოთა კავშირის მხრით ოქმს ხელი მოაწერა საგარეო საქმეთა სახალხო კომისარმა ამხ. **მ. მ. ლიტვინოვმა**, ფინეთის მხრით—ფინეთის ელჩმა ბარონ **ირიე კოსკინენმა**.

ოქმზე ხელის მოწერის შემდეგ ამხ. ლიტვინოვმა და ბარონ ირიე კოსკინენმა წარმოთქვეს ურთიერთის სადმი მოკლე მისასალმებელი სიტყვები.

ოქმზე ხელის მოწერას დაესწრენ: ფინეთის მისიის წევრები და საგარეო საქმეთა სახალხო კომისარმა ამხ. **მ. მ. ლიტვინოვმა**, ფინეთის მხრით—ფინეთის ელჩმა ბარონ **ირიე კოსკინენმა**.

ოქმზე ხელის მოწერის შემდეგ ამხ. ლიტვინოვმა და ბარონ ირიე კოსკინენმა წარმოთქვეს ურთიერთის სადმი მოკლე მისასალმებელი სიტყვები.

ოქმზე ხელის მოწერას დაესწრენ: ფინეთის მისიის წევრები და საგარეო საქმეთა სახალხო კომისარმა ამხ. **მ. მ. ლიტვინოვმა**, ფინეთის მხრით—ფინეთის ელჩმა ბარონ **ირიე კოსკინენმა**.

უცხოეთის პრესა საბჭოთა კავშირის საშვიდობო პოლიტიკის შესახებ

„საბჭოთა კავშირის საშვიდობო პოლიტიკა გაამაგრებელ ლახვარს სცემს ომის გაჩაღებლებს“

ბეიპინი, 6 აპრილი. გაზეთი „ძინბაო“ მოწონებით წერილში ხაზგასმით აღნიშნავს იმ განსაკუთრებულ სისწრაფეს, რომლითაც ხელმოწერილ იქნა თავდაუსხმელობის პაქტები საბჭოთა კავშირსა და ბალტიის ქვეყნებს შორის და რომლითაც აგრეთვე ხასიათდებოდა მოლაპარაკება საბჭოთა კავშირსა და ჩრდ. ამერიკის შეერთ. შტატებს შორის ურთიერთობის აღდგენის შესახებ.

გაზეთის აზრით, ეს უნდა მიეწეროს ლტოვნოს ოსტატურ ხელს, საბჭოთა კავშირის საშვიდობო პოლიტიკის თანამიმდევრობას და ტაქტიკას. დასასრულ გაზეთი წერს: რომ პაქტების ვადის გაგრძელება წარმოადგენს „საბჭოთა საშვიდობო პოლიტიკის ახალ ძლავრ დემონსტრაციას“ და გამანადგურებელ ლახვარს სცემს ომის გაჩაღებლებს. (ადს)

„ლიტვინოვის საშვიდობო სიტყვა“

ვენა, 7 აპრილი. ბევრი გაზეთი აქვეყნებს საკავშირო დეპეშათა სააგენტოს ცნობებს ფინეთ-საბჭოთა კავშირის თავდაუსხმელობის პაქტის ვადის გაგრძელების შესახებ და ამის გამო ამხ. ლიტვინოვის მიერ წარმოთქმულ სიტყვას. ოფიციოზური „ვინერ ციტუნგი“ ამის შესახებ იუწყება სათაურით: „ლიტვინოვის საშვიდობო სიტყვა“ (ადს).

„ლიტვინოვმა გააკეთა ფრიად მნიშვნელოვანი განცხადება“

სტამბოლი, 6 აპრილი. „მილიეტი“ ამხ. ლიტვინოვის სიტყვას აქვეყნებს სათაურებით: „სახელმწიფოთა მხოლოდ შეიარაღებაზე ფიქრობენ“. „ეს სისტემა იმის ნაცვლად რომ თავიდან აგვაცილოს ომი, მხოლოდ ხელს უწყობს ომს“.

„ჯუმჰურიეტი“ ცნობას ამხ. ლიტვინოვის სიტყვის შესახებ ბეჭდავს სათაურით: „ლიტვინოვმა გააკეთა ფრიად მნიშვნელოვანი განცხადება“; „ომის საფრთხე იზრდება“, „ევროპა ცდილობს მის თავიდან აცილებას“ (ადს).

რუმინეთ-საბჭოთა კავშირის ურთიერთობისათვის

ტიტულესკუ მსჯელობს

ვენა, 6 აპრილი. ბუქარესტიდან მიღებული დამატებითი ცნობებით, ტიტულესკუ რუმინეთის საგარეო პოლიტიკური მდგომარეობის შესახებ წარმოთქმულ სიტყვაში შეეხო საბჭოთა კავშირთან რუმინეთის ურთიერთობის საკითხს. „უკვე 1932 წლის ნოემბერში, — განაცხადა ტიტულესკუმ, — როცა კარგი ურთიერთობის პერსპექტივები ჯერ კიდევ შორეულად გვეჩვენებოდა, მე უკვე ხაზგასმით აღვნიშნე, თუ რა დიდი მნიშვნელობა აქვს რუმინეთის მეგობრობას დიდ აღმოსავლეთელ მეზობელთან ბედი ერება მაქვს აღვნიშნო, რომ ჟენევაში დაწყებული და ლონდონში განგრძობილი თანამშრომლობის საფუძველზე ჩვენ შეველით დაგვედგა საბჭოთა კავშირთან თავდაუსხმელობის ორი პაქტი, რომლებიც სამსახურს გაუწევენ მშვიდობიანობის საქმეს და ამავე დროს ზედმიწევნით ითვალისწინებენ ჩვენი ქვეყნის ინტერესებს“. ანალიზს უკეთებს რა ლონდონის კონვენციას აგრესორის განსაზღვრის შესახებ, ტიტულესკუ მიდის იმ დასკვნამდე, რომ „ეს კონვენციები ექვს გარეშე საშუალებას გვაძლევენ სრული ნდობით შევხედოთ რუმინეთ-საბჭოთა კავშირის ურთიერთობის მომავალს“ (ადს).

10 წლისთავი ამხ. სტალინის ლექციისა

„ლენინიზმის საფუძვლების შესახებ“

მოსკოვი, 8 აპრილი (**საკ. კორ.**). 10 წელი გავიდა მას შემდეგ, რაც ამხ. **სტალინმა** სვერდლოვის უნივერსიტეტში წაიკითხა თავისი ლექციები „ლენინიზმის საფუძვლების შესახებ“. 1925 წელს ამხ. **სტალინის** ლექციები გამოვიდა ცალკე ბროშურად. მას შემდეგ „ლენინიზმის საკითხები“ ცხრაჯერ გამოიცა და გავრცელდა სამ მილიონზე მეტი ეგზემპლიარის რაოდენობით. პარტგამომცემლობა ლექციებს „ლენინიზმის“ საფუძვლების შესახებ“ უშვებს ცალკე ბროშურად 400 ათასი ეგზემპლიარის ტირაჟით. ტირაჟის ნაწილი, 50 ათას ეგზემპლარამდე, გამოიცემა საუცხოო ჭალალდზე, კარგი ყდით და ილუსტრაციებით. ამ მოთავსებული იქნება ამხ. **სტალინის** მრავალფეროვანი პორტრეტი.

ხვალ ძველ ბოლშევიკთა საზოგადოებაში გაიმართება საღამო, რომელიც მიეძღვნება „ლენინიზმის საფუძვლების შესახებ“ ლექციათა 10 წლის თავს. მოხსენებებს გააკეთებენ ამხ. **კნორინი**—„სტალინური ეტაპი კომინტერნში“ და ამხ. **ვოზნესენსკი** „სტალინის მიერ სოციალიზმის მშენებლობის შესახებ მარქს-ლენინის მოძღვრების განვითარება“.

ძველ ბოლშევიკთა საზოგადოებაში მზადდება ამხ. სტალინის რევოლუციური მოღვაწეობისადმი მიძღვნილი გამოფენა.

ჩელიუსკინელთა დასახმარებლად

„კრასინმა“ გაიარა აზორის კუნძულები

ყინულის მჭრელი „კრასინი“, 5 აპრილი. 12 საათი (საკ. დეპეშათა სააგენტოს სპეცკორი). 2 აპრილს აზორის კუნძულების რაიონში ყინულისმჭრელი მოხდა შტორმის ზოლში. ქარიშხალის, კოკისპირული წვიმის, სეტყვის და ექა-ქუხილის მიუხედავად **„კრასინი“ წინ მიდიოდა გენერალური კურსით.** შტორმი 3 აპრილს მთელ დღეს მძვინვარებდა, იგი დროგამოშვებით 10 ბალს აღწევდა. ყინულისმჭრელი გვერდზე იხრებოდა 40 გრადუსით. **ღამით 4 აპრილს „კრასინმა“ უკან მოიტოვა წყვდიადით დაფარული აზორის კუნძულები. დღეს მეოთხე დღეა ვიმოფებით მძვინვარე ციკლონების ზოლში.** ტალღები განუწყვეტლივ გადადგადმოდის გემბანზე. ქაფი აღწევს კაპიტნის ბოგირამდე, გემის ცხვირი წყალში იმალება, ქარიშხალი ძლიერდება, „კრასინი“ იხრება ხან ერთ, ხან მეორე გვერდზე და მიუხედავად საგანგებო ატლანტიკის ძლიერი ქარიშხალისა, **მტკიცედ მიაპობს ტალღებს და მიდის წინ** (ადს).

აეროდრომები მზადა გვაქვს

კოლარული ზღვა, შმიდტის ბანაკი, 6 აპრილი. (რადიოთი). მთელი ძალები გადასროლილია აეროდრომების მოსამზადებლად. ემუშაობათ სამ ბრიგადად სამ ცვლად დილიდან დაღამებამდე. დავამთავრეთ რა ერთი მოედნის გაწმენდა, შევუდექით მეორის გაწმენდას, საჭიროა მუდამ გვქონდეს მარაგი. საჭიროა იარაღების — ძალიყინების, წერაქვების, ნიჩბების რიცხვი განსაზღვრულია. ხელები დაბურგი — მთავარი საწარმოო იარაღებია. ამით ვსპობთ ყინულის ბორკვებს, და ყინულს ერთი მინდორიდან მეორეზე.

მაგრამ ყინულის სწორი მინდორი, შექმნილი ადამიანის ძალღონის უმა გალითო დაჭიმვით, ქარის მომართულების და ძალის შეცვლისას, ყინულის მოძრაობის დროს ინგრევა და იქცევა ყინულოვანი მთების ქაოტიურ მასად. მაგრამ დაბრკოლებანი არ აჩერებენ ჩელიუსკინელებს. გაძლიერებული ენერგიით ვქმნით ახალ აეროდრომს და მუდამ მზადა გვაქვს იგი (ადს).

კოგრაუსოვი.

მფრინავები დემიდოვი და ბასტანჯიევი ანადირში

უამინდობა აფერხებს გალიშვის რბოლის გაფრენას

ბაბაროვსკი, 7 აპრილი (დეპეშით „იზვესტიას“ საკ. კორესპონდენტისაგან). მეორე დღეა. რაც ანადირში ჩარხტეს მძვინვარებს. ქარის ძალა აღწევს 8 ბალს, რაც აფერხებს გალიშვის. ვოდოპიანოვის და დორონინის გაფრენას ვანკარემსკენ. მფრინავები ამ დროს იყენებენ მანქანების მოსამზადებლად საჭირო გაფრენისათვის.

კამანინის რგოლისაგან მაინა - პილგინში ჩაფრენილი ორი თვითმფრინავი, რომლებსაც მფრინავები დემიდოვი და ბასტანჯიევი მართავენ, დაეშვა ანადირის მახლობლად. თვითმფრინავების ეკიპაჟი ვეღარ გადარჩა. მანქანები დაზიანდა.

ანადირიდან გაგზავნილი ნარატებით მფრინავები ამ ბორტმექანიკოსები დახმარებლად საჭირო პუნქტში მიიკვანეს (ადს).

სიღნაღის, ახალციხის და ტფილისის გარეუბნის რაიონებმა საგაზაფხულო თესვის გეგმა გადაჭარბებით შეასრულეს

თესვა 5 აპრილისათვის

(საქ. მიწსახკომის ცნობების მიხედვით)

5 აპრილისათვის საქართველოში საგაზაფხულო კულტურები დათესილი იყო სულ 82.476 ჰექტარზე. შესრულებული იყო გეგმის 12,9 პრ., **საბჭოთა მეურნეობებს** შესრულებული ჰქონდათ თესვის გეგმის 47,8 პროც., **კოლმეურნეობებს** — 13,7 პროც., ხოლო **ერთპიროვნულ მეურნეობებს**—11,2 პროც.

პური დათესილი იყო 17.748 ჰექტ. (გეგმის 33,6%), **ქერი** —31.213 ჰექტარი (41,%), **სიმინდი**—13.263 ჰექტარი (3,6%). **შვრია** —1.764 ჰექტ. (66,6%), **შაქრის ჭარხალი** — 1.205 ჰექტ. (26,8%), **ბოსტნეული**—4.291 ჰექტ. (25,3%), **კართოფილი** — 4.226 ჰექტ. (23,8%), **საკვები ბალახები** — 1.529 ჰექტ. (6,8%), **საკვები ძირნაყოფა** — 54 ჰექტ. (5,9%). **სახილოსო ნათესები** — 20 ჰექტ. (0,7%) და ა. შ.

1 აპრილისათვის ყველა კულტურები დათესილი იყო 59.637 ჰექტ. გეგმის 9,3%. ამ რიგად აპრილის პირველ ხუთდღიურში დათესა სულ 22.839 ჰექტ. (3,6%).

რაიონების მიხედვით დათესილია (ყველა კულტურები):

რაიონები	ჰექტ.	%
ახალქალაქის	971	3,4
ბორჯომის	848	21
სიღნაღის	**9.082**	**145,5**
ყარაიასი	2.655	76,5
ბორჩალოს	3.542	60
ლიუქსემბურგის	1.117	37,1
წალკის	954	7
დუშეთის	1.559	15,6
ალბულაღის	2.752	46,8
საგარეჯოს	5.330	56,9
ბაშკიჩეთის	1.021	19,5
თიანეთის	797	14,4
ონის	915	16,5
ჩოლურის	407	30,6
ზ.-სვანეთის	146	7,5
ახალციხის	**6.354**	**132,3**
ადიგენის	2.357	39,3
ასპინძის	1.426	20,6
სტალინისის	6.190	84,5
გორის	9.174	66,7
კასპის	3.403	43,9
გურჯაანის	5.355	76,9
თელავის	5.393	38,2
ყვარელის	868	13,7
ტფილისის	**7.510**	**105**
სამხ.-ოსეთში	5.838	34,5
ჭუთაისის	16.920	65,4
სამტრედიის	8.587	64,6
ვანის	4.391	52,6
ბაღდათის	1.776	34,8
ზესტაფონის	1.663	18,9
ჩხარის	5.507	67,2
ჭიათურის	3.502	12,6
ზარაგოულის	798	8
ოკრიბის	1.014	10,4
ამბროლაურის	1.068	12,4
ცაგერის	1.708	21,5
ლაგოდეხის	2.852	18,7
სოხუმის	987	5,2
ხულოს	544	8,8
ქედის	993	32,6
ხონის	6.202	59,5
აბაშის	11.611	76
სენაკის	9.833	49,2
ზარტვილის	12.405	49,3
ზუგდიდის	7.603	46,7
ხობის	1.203	13
წალენჯიხის	1.518	21,6
ქუთაისის	3.638	39,2
ოზურგეთის	3.200	53,3
ლანჩხუთის	4.29	41,6
ჩოხატაურის	1.054	14,9
ფოთის	224	42,7
ქობულეთის	72	13,8
ბათომის	1.000	17,1

ამ რიგად საგაზაფხულო კულტურების თესვაში **მოწინავედ** ჩამოდიან **სიღნაღის, ახალქალაქის და ტფილისის (გარეუბნის) რაიონები**, რომელნიც 5 აპრილისათვის ყველა **კულტურების თესვის გეგმას 100 პროცენტით ჭარბად შესრულებულ** ი.

თავთავიან კულტურების, კარტოფილის და თამბაქოს თესვა ძირითადად უახლოეს 3—4 ხუთდღიურში, ხოლო სიმინდის თესვა 10 მაისისათვის უნდა დამთავრდეს. საგაზაფხულო თესვის საბოლოოდ დამთავრებამდე 6—7 ხუთდღიური დაგვრჩა. აქამდე ხუთდღიურებში თესვებოდა არა უმეტეს გეგმით გათვალისწინებული ფართობის 3—4 %-ისა, იმ დროს როდესაც დასათესია კიდევ გეგმით გათვალისწინებული ფართობის 58%-მდე, ცხადია თესვის არსებული ტემპები ვერ უზრუნველყოფენ გეგმების მოცემულ ვადაში შესრულებას.

პარტრაიკომებმა, სამ.-სატრ. სადგურების პოლიტგანყოფილებებმა, სოფლის საბჭოებმა, კოლმეურნეობათა გამგეობებმა ამ გარემოებას დაუყოვნებლივ უნდა მიაქციონ სერიოზული ყურადღება. და **სოციალისტური ფრონტის** ფართოდ გაშლის საფუძველზე, ხვნა-თესვის მაღალ ხარისხთან ერთად უზრუნველყონ ამ სამუშაოთა მაღალი ტემპები. ამასთან ერთად **განსაკუთრებული ყურადღება უნდა მიექცეს ერთპიროვნულ მეურნეობებს**, რომლებმაც მთელი ფართობის ორ მესამედზე მეტი ჯერ და დათესონ და რომლებიც თესვის გეგმის შესრულებაში ჯერ ისევ ყველაზე უკან არიან ჩამორჩენილი.

სოციალისტურ შეჯიბრებაში ვიწვევთ აგარის პოლიტგანყოფილებას

(გორის სამ.-სატ. სადგურის ლი აგარის სამ.-სატ. სადგ

მილოსტ-კურაგინის სამ.-სატრ. სადგურის საკოლმეურნეო ბრიგადირთა მიმართვის საფუძველზე, **გორის სამ.-სატრ. სადგურის პოლიტგანყოფილება სოციალისტურ შეჯიბრებაში გიწვევთ თქვენ „აგარის სამ.-სატრ. სადგურის პოლიტგანყოფილებას.**

ივეთა მეჯიბრებას საფუძვლად უნდა დაედოს ბრძოლა მე-17 პარტყრილობის გადაწყვეტილებათა და მუშათა კლასის ბელადისა ამხ. **სტალინის** მითითებათა. ბოლშევიკურად გნხორციელებისა და საგაზაფხულო ასოფლო-სამეურნეო კამპანიის ყველა სამუშაოთა მაღალი ხარისხით შესრულებისათვის.

ჩვენი მხრით **ვკისრულობთ შემდეგ ვალდებულებებს:**

საგაზაფხულო ხვნა-თესვას ჩავატარებთ მოცემულ ვადებში. მტკიცედ დავიცავთ **მოწვნის დაწესებულ სიღრმეს, დავთესავთ მხოლოდ გაწმენდილ, შეწამლულ და აღმოცენების უნარის მქონე თესლს.**

შევქმნით მუდმივ საკოლმეურნეო ბრიგადებს, აღმოვფხვრით ცვლაბადობას ბრიგადების შემადგენლობაში, მასობრივად შევამოწმებთ ბრიგადებს და გაგიწევთ მათ „მკვდარი სულებისაგან“.

სოციალისტურ შეჯიბრებაში ჩავაბამთ ყველა სატრაქტორო ბრიგადებს. **მათ მუშაობას გეგმიანათ შევათანხმებთ საკოლმეურნეო ბრიგადების მუშაობასთან.** მატერიალურად დავაინტერესებთ ბრიგადებს და გადაჭრით შევასრულებთ კანონს იმის შესახებ, რომ „კარგი მოსავლისათვის ბრიგადას დაერიცხოს გამომუშავებული შრომა-დღეების 5 პროცენტი.

ქალთა შრომის გაფართოების მიზნით, მოვაწყობთ სამავშვო ბაგებს, მოვიდენებს კერა-პრიმიტივებს, რომ დამკვრელ კოლმეურნე ქალებს გათავდილოთ საკოლმეურნეო მუშაობაში მონაწილეობა. ქალებს წძოვაყენებთ ბრიგადირებად, კოლმეურნეობების თავჯდომარეებად, სოფლის კომისიების თავმჯდომარეებად.

სამანქანო - სატრაქტორო სადგურის დირექციის და პოლიტგ ნყოფილების მუშაკების ოპერატიული ხელმძღვანელობით უზრუნველყოფა სამუშაოებზე ოპერატიული ხელმძღვანელობით უზრუნველყოფა სახის სამუშაოებზე ორგანიზებულად გასვლა ... ვეგზარეთ სამუშაო დროს უმიზეზოდ გაცდენას.

ჩვენი შეჯიბრების ერთ-ერთ ამოცანად ვაყენებთ **შაქრის ჭარხლის მაღალი მოსავლისათვის ბრძოლას.**

ამ მიზნით ვკისრულობთ ვალდებულებას: დროზე დაწესებულ ვადაში და ძალიან ხარისხიანად ჩავატარებთ შაქრის ჭარხლის თესვა. საუკეთესო (დროზე გათოხნით გაფხვიერებით დასხვა) ჭარხლის ნათესებს, მტკიცედ დავიცავთ ყველა აგროწესებსა და ვიბრძოლებთ იმისათვის, რომ თვითეულ ჰექტარ ნათესიდან შაქრის ჭარხლის მოსავალი მივიღოთ არა ნაკლებ 100 ცენტნერისა.

ამ ვალდებულებათა პირნათლად შესრულების მიზნით საქმიანად გარდავქმნით პარტმასობრივ მუშაობას, ავამაღლებთ კომუნისტებისა და კომკავშირელების აქტიურობის როლს, დავრაზმავთ პარტორგანიზაციის გარშემო უპარტიო აქტივს.

ამ ხელშეკრულების პირობებს გავეცნობთ თვითეულ ბრიგადას, თვითეულ კოლმეურნეს.

არბიტრად ვასახელებთ **საქ. მიწსახკომის პოლიტსექტორს, „კომუნისტის“ და „კოლექტივიზაციის“** რედაქციებს.

გორის სამ.-სატ. სად. პოლიტგანყოფილების უფ. დ. აფციაური.

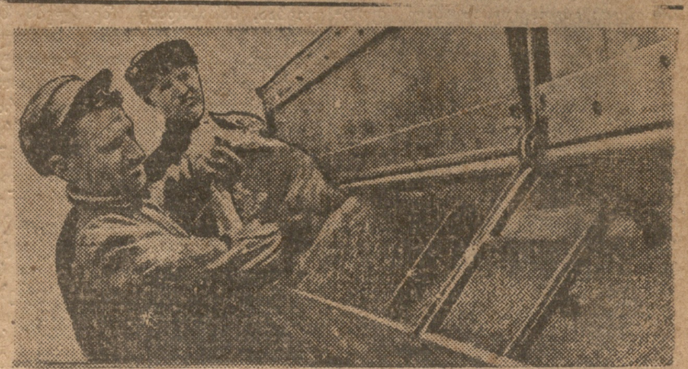

ხორბლის ჩაურა სათეს მანქანაში თესვის წინ (აგარის საბჭოთა მეურნეობ

დაუყოვნებლივ აღმოვფხვრათ ამხ. სტალინის მოხსენების და მე-17 პარტყრილობის გადაწყვეტილებათა ფორმალურად შესწავლის პრაქტიკა

ცვდი მუშაობის ნიმუში

(სტალინისი, ჩვენი სპეციალური კორესპონდენტისაგან)

პირველი აპრილია, სას. საბჭოს ოთახში ვესაუბრები სურამის ტერიტორიალური პარტუჯრედის მდივანს ამხ. გ. დგებუაძეს თუ როგორ მიდის მუშაობა ამხ. სტალინის მოხსენების და მე-17 პარტყრილობის გადაწყვეტილებათა შესწავლის და მათ საფუძველზე პარტიული მუშაობის გარდაქმნისათვის.

—არა ჩვენ არ გვჭონდა საშუალება, რომ სტალინის მოხსენება ცალკე თემების მიხედვით შეგვესწავლა. გამოყოფილი ამხანაგები მას კითხულობდენ მანამდე სანამ კითხვით არ დაიღლებოდნენ და შემდეგ მეორე დილით გადაეტანდნენ მეცადინეობას.

—ამგვარი მეთოდით მუშაობა ხომ არ არის კარგი, კოლმეურნეები და ერთპიროვნული მეურნეები ვერ შეითვისებენ ჩვენი ბელადის მოხსენებას?

— ცალკე კოლმეურნეთა და ერთპიროვნულ მეურნეების ოჯახებში თუ აწარმოებთ სტალინის მოხსენების და ყრილობის გადაწყვეტილებათა კითხვას?

— რა თქმა უნდა არა, ჩვენ, როგორც მაგდაგვართ დაგვეწყო ყრილობის გადაწყვეტილებათა შესწავლა, მუშაობას 3-4 თვე მოვცდებოდით, საამისო დრო სად გვქონდა.

— სტალინის მოხსენების გარდა, ყრილობაზე მოსმენილ, რომელი მოხსენების ან მიღებულ გადაწყვეტილების შესწავლას შეუდექით.

— ჩვენ არ დაგვიმუშავებია კაგანოვიჩის, მოლოტოვის და კუიბიშევის მოხსენებები ვინაიდან ამის შესახებ რაიკომიდან არავითარი დირექტივა არ მიგვიღია, დავამუშავეთ მხოლოდ კაგანოვიჩის მოხსენების ირგვლივ მიღებული რეზოლუცია,

— როგორ მიმდინარეობს თქვენს საბჭოში, პოლიტსკოლების მუშაობა, რამდენ პროცენტს უდრის მეცადინეობაზე დასწრება?

უნდა ითქვას, რომ დამაკმაყოფილებელია, მაგრამ ზოგიერთი პოლიტსკოლის მსმენელები, გ. ულუმბელაშვილი, შ. კურპატოვი, ს. ვარდოსანიძე, კორკოტაძე მიხა და დ. ვარდოსანიძე (ესენი პარტიის წევრებია) სისტემატიურად არ ესწრებიან პოლიტწრეების მეცადინეობას.

— რა ზომებია მიღებული ასეთი ამხანაგების წინააღმდეგ?

— ჯერჯერობით არ მიგვიღია გადამჭრელი ზომები.

— პარტრაიკომის რომელი პასუხისმგებელი ინსტრუქტორია თქვენს სასოფლო საბჭოში შემავალ პარტორგანიზაციაზე მომაგრებული?

— ლ. მელაძე, ეს ამხანაგი ჯერჯერობით აქ არ ამოსულა, მას ჩვენთვის არავითარი პრაქტიკული დახმარება და ხელმძღვანელობა არ გაუწევია.

— ამ ხაკითხებზე კიდევ რამოდენიმე ხანი ესაუბრობდით, თანდათან ირკვეოდა, რომ სურამის სასოფლო საბჭოში, ბელადის საპროგრამო მოხსენების და ყრილობის გადაწყვეტილებების შესწავლა კამპანიურ ხასიათს ატარებდა.

საღამოს 6 საათი იყო, როდესაც სასოფლო საბჭოს შენობიდან გამოვედით და გავეშურეთ გვერდის უბნის სახელოსნის კოლმეურნეობაში (ესეც სურამის სასოფლო საბჭოში შედის)

უკვე კოლმეურნეობაში ვართ, მისი თავმჯდომარე გ. ქურდაძე (პარტ. წევრი)! და რამოდენიმე დაკვირვებით კოლმეურნე ვინახულეთ. ვესაუბრებით მათ, როგორ სწავლობენ ამხ. სტალინის მოხსენებას და მე-17 პარტიული ყრილობის გადაწყვეტილებებს.

ვეკითხებით ამხ. ქურდაძეს: შენ ხომ კოლმეურნეობის თავჯდომარე ხარ და ამავე დროს პარტიის წევრი, ვიხარი, როგორ მიდის თქვენთან ამხ. სტალინის მოხსენების შესწავლა?

— ამის შესახებ ვერაფერს გეტყვი, სტალინის მოხსენება არ წამიკითხავს.

— იყო ვინმე თქვენთან რაიკომიდან და წაგიკითხათ მან სტალინის მოხსენება?

— არავინ, მხოლოდ ჩვენი მოანგარიშე შეკრიბავდა ხოლმე ხალხს ამ ოთახში და კითხულობდა. მე მას არ დავსწრებივარ.

— მე ვცდილობდი, ამ კრებებს, ამბობს დამკვრელი კოლმეურნე, პირველი ბრიგადის ხელმძღვანელი ივანე ჭურდაძე.

—აბა მითხარი, რა გაიგე შენ სტალინის მოხსენებიდან, რა სთქვა მან არტელის და კომუნის შესახებ?

—ამას ვერ გეტყვი, არ მახსოვს, ჩვენი მოანგარიშე ისე კითხულობდა სტალინის მოხსენებას, როგორც დიალონის და ვერაფერი გავიგეთ.

ბაგრატ კობაროიძეს (პარტიის კანდიდატი) ვეკითხებით, ვინ გააკეთა მოხსენება ამხ სტალინის გარდა მე-17 პარტყრილობაზე? ის არ იძლევა პასუხს, მან არ იცის რა თქვას.

— ბაგრატ, რომელი წლიდან ხარ პარტიის კანდიდატი?

— 1926 წლიდან.

—კომკავშირელი თუ ხარ და რომელი წლიდან?

— კომკავშირელი ვარ, მაგრამ არ ვიცი რომელი წლიდან, მანდატი სახლში მაქვს და იქ წერია.

გვერდის უბნის კოლმეურნეობაში, გამოირკვა, რომ ამხ. სტალინის მოხსენების და მე-17 პარტყრილობის გადაწყვეტილებათა შესწავლისათვის იქ არავითარი მუშაობა არ სწარმოებს. ასეთი ფაქტები მრავალია სტალინისის რაიონში, მიუხედავათ საქ. კ. კ. (ბ) ცენტ. კომიტეტის გაფრთხილებისა რაიონის ზოგიერთი პარტიული ორგანიზაციაში ამხ. სტალინის მოხსენების და მე-17 პარტყრილობის გადაწყვეტილებათა შესწავლა კამპანიური ხასიათით ტარდება

არტ. ალიგებაშვილი

ერთი დღე პარტორგანიზატორთან

გვერ კიდევ ქარხნის საყვირის მერეზე აგუგუნებას სამი წუთი აკლდა, როცა ჩამომსხმელი საამქროს კარებს მიადგა ორი ადამიანი. საამქროს უფროსი ამხ. **გ. გორდეზიანი** და პარტორგანიზატორი **სტ. მათევოსიანი.** ქარხნის დიდი მოედანი, მუშებით რვსება. პარტორგანიზატორს და საამქროს უფროსს გარს ახვევია მუშათა ჯგუფი. საუბრობენ, აძლევენ რჩევა - დარიგებებს. მესამე საყვირი. დაცალიერდა ქარხნის ეზო. საამქროებმა შთანთქა ეს ზღვა ხალხი.

ათი წუთის შემდეგ პარტორგანიზატორი, — ამხ. სტეპკო, საამქროსაკენ მიეშურება. ჩამომსხმელი საამქრო. ვებერთელა ღუმელის ღარიდან მოჩუხჩუხებს გამდნარი თუჯი. მკლავმაგარი, ჯმუხი ენთუზიასტები ამალებენ მანჭონის ნაწილებს. პარტორგანიზატორი მშვენივრად იცნობს თავის წარმოებას. მანჭანის თვითეულ დეტალს, თვითეულ მუშას. მანჭანები მისთვის „ბნელი ძალა“ არ არის. ის დიდ ყურადღებას აქცევს ყოველგვარ წვრილმანს. და დიდინტერესებულია წარმოების კეთილდღეობით.

— დღეს პოლიტსკოლების მეცადინეობაა, არ დააკლდეთ არც ერთი, აფრთხილებს ის ამხანაგებს.

საამქროში მიმავალ პარტორგანიზატორს შეეჩეხა სამოდელო საამქროს ჯგუფორგანიზატორი ამხ. **ა. მატიენკო.**

— სტეპკოჯან, მიშველე ჩაის ღუმელის მოდელი არა მაქვს.

— ეხლავე, წამოდი ჩემთან. წავიდენ. მატიენკო ღებულობს საჭირო ზომებს და კმაყოფილი საშუალებას უბრუნდება. მიმავალ მატიენკოს სტეპკო მიაძახებს: — ალექსი, დღეს ორი ცალი უნდა გააკეთო იცოდე. არ შემარცხვინო, ბიჭო!

— არხეინად იყავი. მე რასაც ხელს მოვკიდებ, ნაღდია, ღიმილით უპასუხებს ალიენკო.

— შენ ალუმინს ადნობ, არა?

— ჰო.

— როგორაა საქმე?

— არა უშავს, მხოლოდ ყალიბი მომზადებული არ გახლავს, ქვიშაც არ გაუცრიათ ბიჭებს, ლაპარაკობს ძველი მუშა ამხ. არტემ აივაზოვი.

— მაშ ქვიშა არ გაუცრიათ? კოლა!

მოვდივარ. მოისმის ხმა საამქროს სიღრმიდან.

მოდის ახალგაზრდა მუშა.

— სად იყავი კოლა?

— მოდელები მინდოდა.

— ქვიშა რატომ არ გაამზადე.

— აკი გითხარი მოდელები მინდოდა მეთქი.

— მოდელები კი არა ჯერ ქვიშა უნდა გაგეცრა. მიდი ეხლავე გააკეთე, არტემს არ აწყენიო. მისი ნათქვამი შეასრულე, ის ძველი მუშაა და მისგან ბევრ კარგ რამეს ისწავლი. გაიგე?

— კი.

— მაშ ასე, თუ გინდა იყო სამაგალითო, კარგად უნდა იმუშაო.

***

ჩამომსხმელის საამქროს გვერდით არის კანტორა. კანტორის შენობაში პატარა ოთახია, სადაც ხანდახან შედიან პარტორგანიზატორი (ივიეკ, ნორმადარი) და საამქროს უფროსი. — „არ შემიძლია, არ შემიძლია ამის გაკეთებაო“. რა არ უთხარი, რა ღონისძიებებს არ მივმართე, მაგრამ ამაოდ. სისხლი გამიშრა.

— არაფერია, წყალს, ეხლავე სამოდელო საამქროში და გავაკეთებიებ. რამოდენიმე წუთის შემდეგ, დაბრუნდა პარტორგანიზატორი.

— რა ქენი?

— დავითანხმე. გააკეთებს. საღამოს მზად იქნება.

— ძალიან გიმადლობთ, ჩემო ძმაო.

***

შაბაში. წითელი კუთხე. პარტკრება. შემოდიან ჩამომსხმელი მუშები. ისინი მოკანცული არიან მუშაობით და სახლისკენ მიეჩქარებათ, მაგრამ კარგად იციან, რომ ძველებურად კრება დიდხანს არ გაგრძელდება და თითქმის ყველა პარტიის წევრი და კომკავშირელი, უკლებლივ მოვიდა კრებაზე.

გაიხსნა კრება. დღის წესრიგში ერთი საკითხია. პირველ კვარტალში გეგმის შეუსრულებლობის შესახებ, საამქროს უფროსი ამხ. გორდეზიანი აკეთებს ინფორმაციას.

ამხ. გორდეზიანი აონიშნავს, რომ ჩამომსხმელმა საამქრომ იანვარში გეგმა 89 პროც. შეასრულა, თებერვალში 90,5, მარტში 96 პრ., თვითეულმა ჩვენმთაგანმა უნდა ვიზრუნოთ იმისათვის, რომ ყოველდღიურად გადაეჭრებით შევასრულოთ საწარმოო - საფინანსო გეგმები, მაგალითი უნდა მივცეთ უპარტიო მუშებს. — ამბობს პარტორგანიზატორი.

გრ. აროსია.

ორგანიგაციული მუშაობის გარდაქმნა შეამცირა ნუნი

(კალინინის სახ. ქარხანა)

„კომუნისტის“ 11 მარტის ნომერში დაიბეჭდა წერილი „ხუთი მბრძანებელი—ერთი შიმსრულებელი“, რომელშიაც მხილებული იყო კალინინის სახელობის მექანიკურ ქარხანაში გამეფებული ფუნქციონალობა და მისგან გამოწვეული არევ-დარევა.

მას შემდეგ თითქმის ერთმა თვემ განვლო. რა გააკეთა ქარხნის ადმინისტრაციამ წერილში აღნიშნული დეფექტების გამოსასწორებლად?

მუშაობის პრაქტიკულად გარდაქმნა მე-17 პარტყრილობის გადაწყვეტილებათა საფუძველზე ქარხანაში დაიწყო 19 მარტიდან. წინად არსებულ 13 ფუნქციონალური სექტორის ნაცვლად დაარსდა ხუთი განყოფილება: წარმოების მომზადების, ტექნიკურ-ეკონომიური დაგეგმების, მომარაგება-გასაღების განყოფილებები, ბუხჰალტერია და საერთო განყოფილება.

მოსამსახურეთა შტატი შემცირებული იქნა 105 კაციდან 90-მდე. ამასთანავე საამქროებში გადაისროლეს საუკეთესო მუშაკები. რეორგანიზაციამდე საქარხნო მმართველობაში ითვლებოდა 75 მოსამსახურე, საამქროებში კი — 30. ამჟამად საქარხნო მმართველობაში დატოვებულია 45, ხოლო საამქროებში მომუშავეთა რიცხვი გადიდებულია 45-მდე.

საქარხნო მმართველობაში, როგორც ვთქვით, 13 სექტორის ნაცვლად დატოვებულია ხუთი. მათ უფლება არ აქვთ უშუალოდ უხელმძღვანელონ საამქროებს. წინად ფუნქციონალურ სექტორებს საამქროებში ჰყავდათ თავიანთი წარმომადგენლები, რომლებიც ემორჩილებოდნენ არა საამქროს უფროსს, არამედ სათანადო სექტორს. ახლა საამქროს ყველა მუშაკი - მგეგმავიც, კონტროლიორიც, ბუხჰალტერიც, ჩრონომეტრაჟისტიც—ემორჩილება საამქროს უფროსს. მას უფლება მიეცა მიიღოს და დაითხოვოს მუშები, თავის შეხედულებისამებრ გამოიყენოს საამქროს თანხები მიცემული ლიმიტის ფარგლებში ამან ასწია საამქროს უფროსების პასუხისმგებლობა.

ქარხნის სათავეში დგას დირექტორი და მისი მოადგილე ტექნიკურ ნაწილში, იგივე მთავარი ინჟენერი, რომ წარმოებულ ნაწილობა დაახლოვებოდა საჭიროს, შემოიღეს ასეთი წესი: დღის 2 საათამდე ქარხანაში არ უშვებენ მიმსვლელებს. ამ უკანასკნელთა მიღება წარმოებს 2—5 საათამდე. წინად ასე იყო: დილიდანვე ტექნიკურ დირექტორთან (ამხ. **ხითარიშვილი**) შეკვეთის მიმცემია გრძელი რიგი იმართებოდა. დირექტორი ყველას უნდა გამოსაუბრებოდა, ყველასთვის პასუხი გაეცა. ხშირი იყო შემთხვევა, როცა საქმეზე მისული საამქროს გამგეები ყველაზე უკანასკნელად ღებულობდენ პასუხს და უამრავ დროს ჰკარგავდენ ცდაში. ახლა დირექტორიც და ტექნიკური დირექტორიც 2 საათამდე წარმოებაში, საამქროებში არიან და უშუალოდ ხელმძღვანელობენ მუშაობას.

საამქროს გამგეს უკვე აღარ უხდება სამმართველოში რბენა სხვადასხვა საკითხების მოსაგვარებლად. მან იცის, რომ ყოველ დილას მიაკითხავს მთავარი ინჟენერი და აქვე, საამქროში მიიღებს ყველა საჭირო მითითებას. საამქროს გამგის უფლებები გაფართოვდა. თუ წინად ის გახელმწიფოებრივ ხელისუფლების, ორგანიზაციის პრობლემას კი არ აყენებდა, არამედ საერთოდ „აფეთქების“ პრინციპს იზიარებდა, რაც ფაქტიურად ნიშნავდა გამარჯვებულ მუშათა კლასის გაიარაღებას გამარჯვებულ კლასობრივ ბრძოლებში.

ლენინმა ბუხარინთან კამათში თეორიულად ცხადყო სახელმწიფოებრივი ხელისუფლების შექმნის აუცილებლობა პროლეტარულ რევოლუციის გამარჯვების შემდეგ და მის მიერ ნახმარი თერმინები: „ნახევარი სახელმწიფო“, „მომაკვდავი სახელმწიფო“ კონკრეტ ისტორიულ პირობების მიხედვით უნდა იქნეს გაგებული პროლეტარულ სახელმწიფოს ისტორიული პერსპექტივის თვალსაზრისით.

აქედან ჩანს, რომ ამხ. ბერმანის ინტერპრეტაცია „მომაკვდავი სახელმწიფოსი“ ეწინააღმდეგება პროლეტარულ სახელმწიფოს ბუნების ლენინურ გაგებას.

ეს რას წერს ამხ. ბერმანი თავის მოძღვრებაში „საბჭოთა სახელმწიფოს შესახებ“: „იგი შეიძლება დაიწყოს (სახელმწიფოს გაუქმება ი. ძ.) იმ მომენტიდან, როდესაც ძალაუფლებას ხელში ჩაიგდებს პროლეტარიატი“ (გვ. 5). იგივე დებულება მას გაფორმებული აქვს თავის ბრო შურაში: „Диктатура пролетариата во 2-ой пятилетке“: „ის თანდათანობით კვდილის იწყებს პროლეტარული რევოლუციის პირველ დღიდანვე, ხელისუფლების აღების და საკუთარი ორგანიზაციის პირველ დღიდანვე“.

პროლეტარული სახელმწიფოს გაუქმების ნამდვილი პროცესი იწყება არა „პროლეტარული რევოლუციის გამარჯვების პირველ დღიდანვე“, როგორც ამხ. ბერმანი ფიქრობს, არამედ **მხოლოდ კლასების ლიკვიდაციის შემდეგ** დაიწყებს „სრულ გაუქმებას მხოლოდ სრული კომუნიზმის დროს“ (**ლენინი**), მაშინ, როდესაც, მარქსის სიტყვებით რომ ვთქვათ, მოისპობა წინააღმდეგობა გონებრივი და ფიზიკური შრომის შორის, შრომა გადაიქცევა მარტო ცხოვრების საშუალებიდან ცხოვრების პირველ მოთხოვნილებად, დაიძლევა მთლიანად „ბურჟუაზიული უფლებების“ ყოველივე ნაშთი და საზოგადოება თავის დროშაზე დააწერს: „**უველასაგან შეძლებისამებრ და ყველას მოთხოვნილებისამებრ**“. (კ. მარქსი—„გოთას პროგრამის კრიტიკა“).

მარქსიზმ-ლენინიზმის ამ დებულების ყალბ გაგებიდან გამომდინარეობს ამხ. ბერმანის მიერ დაშვებული მეორე შეცდომაც: მან არა სწორად განმარტა ამხ. სტალინის მიერ მე-16 პარტყრილობაზე მოცემული ფორმულა სახელმწიფოებრივ ხელისუფლების უმაღლესი განვითარების შესახებ.

ამხ. **სტალინი** მე-16 პარტყრილობაზე ამბობდა: „ჩვენ სახელმწიფოს კვდომის მომხრენი ვართ და ამავე დროს მხარს ვუჭერთ იმას, რომ ჩვენ ძლერდეს პროლეტარიატის დიქტატურა... სახელმწიფო ხელისუფლების უმაღლესი განვითარება **კვდომისათვის პირობების მომზადების** მიზნით“ ამხ. ბერმანმა თავის წერილებში და ბროშურებში „სახელმწიფოს **კვდომისათვის** პირობების მომზადება“ **გაიგივა** სახელმწიფოს კვდომის რეალურ პროცესთან, რითაც დაამახინჯა ამხ. **სტალინის** კლასიკურ ფორმულაში მოცემული ნამდვილი დიალექტიური აზრი პროლეტარული სახელმწიფოს კვდომის პროცესზე, რის შესახებაც ამხ. **სტალინი** 1924 წელსაც ამბობდა: „სახელმწიფოს საბჭოთა ფორმას... აქვს უნარი მოუმზადოს ნიადაგი სახელმწიფოებრიობის იმ კვდომას, რაც შეადგენს მომავალი უსახელმწიფო, კომუნისტური საზოგადოების ერთერთ ძირითად ელემენტს“ (ლენინიზმის საკითხები, გვ. 42).

პროლეტარული სახელმწიფოს არა ამ თავითვე კვდომა, არამედ ყოველმხრივი გაძლიერება, მისი აქტიური ზემოქმედებითი როლი ახალ, სოციალისტურ საწარმოო ურთიერთობათა განვითარება-განმტკიცების საქმეში ამხ. **სტალინის** მიერ უდიდესი თეორიული სიძლიერითაა დასაბუთებული და მისივე გენიალური ხელმძღვანელობით განხორციელებული საბჭოთა სახელმწიფოს შემდგომი გაძლიერების სახით.

ამხ. **სტალინი** ცენტრალური კომიტეტის იანვრის ისტორიულ პლენუმზე შემდეგნაირად ასაბუთებდა პროლეტარიატის დიქტატურის გაძლიერების **აუცილებლობის ამოცანას:** „პროლეტარიატის მაგარი და მძლავრი დიქტატურა, აი რა გვჭირდება ჩვენ ეხლა იმისათვის, რომ გავაცამტვეროთ მომაკვდავი კლასების უკანასკნელი ნაშთები და მოვსპოთ მათი მტაცებლური მახინაციები“.

ამხ. ბერმანმა დაამახინჯა პროლეტარიატის დიქტატურის გაძლიერება-განმტკიცების საკითხის სტალინისებური დაყენება და ერთმეორეს „გამომრიცხველ დაპირდაპირებულთა“, „გაქრობის“ და „განმტკიცების“ მექანიკური შეერთებით მოიხდომა მოეცა „დაპირდაპირებულთა მთლიანობა, რაც ნიშნავს ფორმალურ ან ცრუ დიალექტიკას“ (იხ. მიტინის ზემოთ დასახელებული წერილი).

ასეთია ბერმანის ოპორტუნისტული შეცდომები, მათი შინაარსი. ეს შეცდომები უეჭველად წარმოადგენენ „განადგურებულ ანტილენინურ ჯგუფების იდეოლოგიის ნაშთებს, რომელთაც შესწევთ უნარი გამოცოცხლდენ **და** სრულიად არ—დაუკარგავთ კიდევ თავისი გამძლეობის უნარი“ (სტალინი); უნდა ითქვას, რომ ამხ. ბერმანმა ეს შეცდომები ზოგადათ აღიარა (იხ. ჟურ. „Советское государство“, № 4, 1933 წ.).

ანალოგიური შეცდომები ქართულ ლიტერატურაში განმეორებული აქვს ამხ. **გ. სოხელიას** ბროშურაში: „შესწავლასო სოციალისტური საზოგადოების შენება და პროლეტარული სახელმწიფოს განმტკიცების საკითხი“, რომელიც გამოცემულია საქ. ცკ-თან არსებულ მარქსიზმ-ლენინიზმის ინსტიტუტის მიერ 1933 წელს.

მოვიყვანოთ მხოლოდ რამდენიმე მაგალითი. ის რას წერს ამხ. სოხელია: „პროლეტარიატის სახელმწიფო ამ თავითვე კვდომა, იგი თანდათან კვდება და სოციალიზმის განხორციელებას სულ ქრება! (გვ. 11). იმავე აზრს ავტორი იმეორებს: პროლეტარული სახელმწიფო „თავიდან მომაკვდავი სახელმწიფოა“ (გვ. 32) ამხ. სოხელია ბერმანის მზგავსად ფიქრობს, თითქოს სახელმწიფო მარფუა-გამგეობაში მშრომელთა ფართო მასების ჩაბმა ნიშნავდეს პროლეტარული სახელმწიფოს **სიკვდილის** უშუალო პროცესს

სპეციალური კავშირით
ჩელიუსკინელთა დასახმარებლად

არქტიკის გმირები

ამხ. მოლოკოვი

ვასილი სერგის-ძე მოლოკოვი, ამხ. კამანინის ავიორაზოლის ერთ-ერთი მფრინავი, დაბადა 1895 წელს. პარტიის წევრია. მუშა მან 1921 წელს დაამთავრა სამხედრო მფრინავთა სკოლა. 1932 წლიდან, როცა მას უკვე 11 წლის ფრენის პრაქტიკა ჰქონდა დაიწყო მუშაობა ერისკის და კარსკის ზღვის რაიონში. ამას წინ უსწრებდა მისი 6 წლის მუშაობა საზღვაო მფრინავთა ინსტრუქტორის თანამდებობაზე და თითქმის სამ წლის მუშაობა ომსკ-ნოვოსიმბირსკის აეროფლოტის ლამის საჰაერო გზებზე.

წარწან მუშაობდა თვითმფრინავზე „ნ—2“ ამხ. ალექსეევის უფროსობით (ლენინის და კარსკის ექსპედიციის გემებისთვის გზის მიცემაზე); და მოგვცა ბრწყინვალე მუშაობის ნიმუშები. იგი კარგად იცნობს თითქმის ყველა ტიპის თვითმფრინავებს და პოლარულ რაიონებში მუშაობის პირობებს (ადს).

ამხ. კამანინი

ჩელიუსკინელების დასახმარებლად გაგზავნილ ავიორაზოლის უფროსი ამხ. ნიკოლოზ პეტრეს-ძე კამანინი ერთ-ერთი ახალგაზრდა საბჭოთა მფრინავია. იგი დაიბადა 1902 წელს მუშის ოჯახში. 1925 წელს ამხ. კამანინი შედის კომკავშირში. ხოლო 1930 წელს — სკპ. კომპარტიაში (ბ). 1929 წელს მფრინავთა სკოლის დამთავრების ძეძედგ მან პრაქტიკულად ყოველმხრივ ძეისწავლა ფრენის საქმე, გაიარა გზა უმკრეოს მფრინავიდან რგოლის უფროსამდე. 1933 წლის ივნისში ამხ. კამანინი დაინიშნა განუცალკევებელი საავიაციო რაზის უფროსად, სამწყობრე დარაზმულობისა და ღამით ფრენის მხრივ მის რაზმს ერთ-ერი პირველი ადგილი უკავია. დისციპლინირებადობა და სწრაფი მოსაზრება — ის თვისებები, რომლებიც აღნიშნულია ყველა იმ საფრენოსნო ნაწილის დახასიათებებში, სადაც უკანასკნელ დროს მუშაობდა ამხ. კამანინი.

ჩელიუსკინელთა დასახმარებლად გაფრენამდე ამხ. კამანინმა მიმდინარე წელს უკვე იფრინა. 142 საათი აქედან 34 საათი მოდის ღამით ფრენაზე.

არც კამანინს და არც მის რაზმს არ ჰქონიათ არც ერთი ავარია. ამხ. კამანინის, როგორც პირველხარისხოვანი მფრინავის ყველა თვისება მკაფიოდ დაახასტურდა შვიდტის ბანაკში უაღრესად ძნელი გადა ფრენის ბრწყინვალედ განხორციელებით. (ადს).

„საბჭოთა თვითმფრინავებმა მიაღწიეს თითქმის შეუძლებელს“

ცნობილი ფრანგი მფრინავე ბის კოდოსის და როსის განცხადება

პარიზი, 7 აპრილი (დეპეშით საკ. კორესპონდენტისაგან). „იზვესტიას“ კორესპონდენტი ესაუბრა საფრანგეთის ავიაციის ყველაზე უფრო თვალსაჩინო წარმომადგენლებს, რომელთაც ერთსულოვნად გამოთქვეს თავისი აღტაცება ჩელიუსკინელთა სიმამაცისა და მათ გადასარჩენად მოძუშავე საბჭოთა მფრინავების გმირობის გამო. ის განცხადება კოდოსის და როსისა, რომლებიც ამჟამად იმყოფებიან მარსელის მახლობლად, სადაც ისინი ემზადებიან ახალი სარეკორდო გაფრენისათვის პირდაპირ ხაზით და ძირს დაუშვებლად:

— ის, რასაც ახლა აკეთებენ საბჭოთა მფრინავები, რომლებიც ცდილობენ შეასრულონ თითქმის, შეუძლებელი, აღტაცების ღირსია. არქტიკის რაიონებში თოვლი, ნისლი, ყინული და ქარბუქი თითქო გაერთიანებული არიან ფოლადის ფრინველების წინააღმდეგ საერთო ბრძოლისათვის. გაფრენის, დადაბლების და ჩამოშვების სიძნელეები ამ რაიონებში ბეტია, ვიდრე სადმე. საბჭოთა მფრინავების გაფრენები ჩვენში აღტაცებას იწვევს.

საბჭოთა მფრინავებმა გვიჩვენეს სიმამაცის და გაბედულობის ნიმუშები. მსოფლიო ავიაციის ანალებში მათ ჩასწერეს ერთ-ერთი ულამაზესი ფურცელი — ნამდვილი გმირობის და თავგანწირულების ფურცელი.

ჟაკ. სადული.

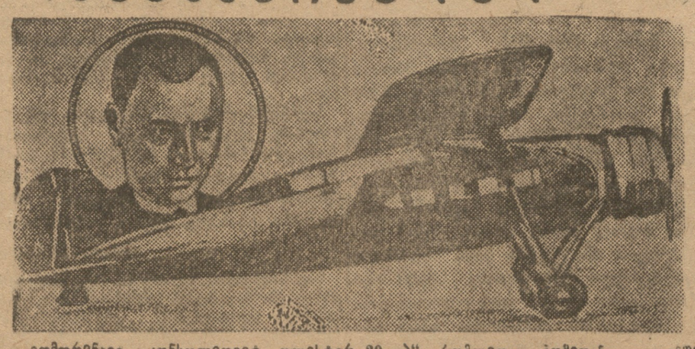

კომფრინავი „კონსოლიდეიტ ფლისტერ 20—ა“, რომლითაც პომიდან უილეიმი მოახდინა გადაფრენა მფრინავთა სლეპნევმა. (სლეპნევის თვითმფრინავზე მორგებული შეცვლილია თხილამურებით). წრეში მფრინავი სლეპნევი

გამოცდილება, სიმამაცე, გამარჯვების რწმენა

საუბარი კოლარულ მფრინავ ამხ. ალექსეევთან

მფრინავი ალექსეევი — გამოცდილი პილარელია. იგი 1929 წლიდან მუშაობს კარსკის ზღვაში და ჩელიუსკინის კონცხის რაიონში. 1928 წელს იგი მონაწილეობას იღებდა „კრასინის“ ლაშქრობაში. მთელი გასული წლის განმავლობაში ფრინავდა მფრინავ მოლოკოვთან ერთად თვითმფრინავ „ნ—2“-ით.

ჩვენს თანამშრომელთან საუბრის დროს ამხ. ალექსეევმა გადასცა მას თავისი მოსაზრებები შვიდტის ბანაკში სამი თვითმფრინავი გაფრენის შესახებ.

როგორია არქტიკა მფრინავის თვალსაზრისით? ამინდის განსაკუთრებული ცვალებადობა აიძულებს ადამიანს ძუდმ ფხიზლად იყოს. შეიძლება აფრინდე კარგ და სიუხვით მზიან ამინდში და ერთი საათის შემდეგ მოხვდე საშინელ ნისლში. არქტიკაში ჩვეულებრივი, დამახასიათებელი ამბავი შემეხვედრა მე მოლოკოვთან ერთად ძებაობის პერიოდში.

ზოგიერთი დაზვერვის დროს ჩვენ მოუხვედით ნისლში. გადავწყვიტეთ წავსულიყავით ჩელიუსკინის კონცხამდე. ამ ადგილებს მე კარგად ვიცნობდი წინანდელი გაფრენით. ეუბადლოვიჩი, საზამთრო ბინები არა ჩანს. რა ვქნაბატ! მივფრენ 10 მეტრის სიმაღლეზე — საზამთრო ბინები არა ჩანს. ვიწევთ ნელა ნელა. მოლოკოვი წყნარად ზის და ეპიკური სიმშვიდით ქვემოდ გაიყურება: ნეტა რითი გათავდება ყოველივე ეს? ოთხჯერ გადავფრინე 19 მეტრის სიმაღლეზე ფრენით საზამთრო ბინებს. ნისლმა ისე სქლად დაფარა ისინი, რომ არაფერი არ ჩანდა.

არქტიკის ატმოსფეროები — ძალიან არასასიამოვნო რამაა. ცხრილი „ბორკვები“ იწვევენ მრავალ ავარიას. ყინულის ატმოსფეროში — ეს კრისტალურად მაგარი ყინულის გაციებული ტალღებია. იმისათვის, რომ დაეშვა ასეთ ატმოსფეროზე, საჭიროა გქონდეს რაღაც მეექვსე გრძნობა. ალუთი უნდა შეიგრძნო და გაიგო დაშვების ყველა პირობა.

საკმარისია გავიხსენოთ, რომ 1930 წელს, სწორედ ასეთ „ბორკვებზე“ დაეღუპა კალეიკი. ეიელსონის ძებნის დროს ასეთ ატმოსფეროზე დაიმსხვრა ამერიკის ორთვითმფრინავი. ხოლო ვინ მოსთვლის რამდენი შესი გატყდა, რამდენი ფრთა გაიღუნა და რამდენი პროპელერი დაიმსხვრა. მაგრამ ყველა ამ პირობის ანდერძს ორი გარეშეა: პირველი — უდიდესი მეშაობა, რაც უკანასკნელი წლების მანძილზე ჩატარდა საბჭოთა ჩრდილოეთში დასახლებული პუნქტების, რადიო სადგურები და ბაზების შექმნის საქმეში. რამდენიმე წლის წინათ ისეთი გაფრენა, როგორიც კამანინის და გალოშევის რგოლების გაფრენაა — პირდაპირ წარმოუდგენელი იყო.

მეორე გარემოება, რაც გვიწერგაკუთრებს, — ეს არის ჩვენი ქვეყნის უყველაზე უფრო გამოცდილი, მამაცი და საუკეთესო მფრინავების გაგზავნა ჩრდილოეთში.

ჩრდილოეთის პირობებში მიწაზე დასაშვებად საჭიროა უდიდესი გამოცდილება, რაც უეჭველად მოეპოება სლეპნევს, მოლოკოვს, კამანინს და ჩელიუსკინელთა დასახმარებლად გაგზავნილ სხვა მფრინავებს.

მთელი სლეპნევი დაახლოებით 35 წლისაა, აქედან იგი 10 წელიწადი უკვე ფრინავს. მას მთელი ქვეყანა იცნობს ეიელსონის ძებნის დროს შესანიშნავი გაფრენების. მან საგამომკვლევო ეკსპედიციას. თან ერთად ნარტებით მოიარა უაღრესად ველური ადგილები, გაფრინა რა იაკუტსკიდან, მან გაიარა ეიგანსკი. ტულუნი, მდინარე ანაბარის შესართავი, ნორდვიკი, მდ. ხატანგუ და ბოლოს, გამოვიდა ხატანგუზე. იგი მამაცი კაცია. უდიდესი გამოცდილება და ცოდნა არასოდეს მისკეპენ მას საშუალებას უსაფუძვლოდ წამოეცვას „მარგილს“.

როგორ დავახასიათო მოლოკოვი? ეს არის უაღრესად დინჯი და თავშეკავებული კაცი. საუსტოეო ამბანაი. იგი არასოდეს არ გაურბის შავ სამუშაოს. 1933 წელს იგი იყო მეორე მფრინავად თვითმფრინავ „ნ—2“-ზე, რომლის უფროსიც მე ვიყავი. ჩვენ გავიარეთ ყინულებში ჩელიუსკინის კონცხის რაიონში. თვითმფრინავი მიეკრა ნაპირს, მოგვეწყალობა დიდხანს იქ დარჩენა საშინელ პირობებში და შიმილი. მოლოკოვი არხეინად იყო. ისე, როგორც ყოველთვის, იგი უნერვიულოდ მუშაობდა და დილობდა გათავისუფლებია მანქანა.

ჩვენი გადაფრენები „სიბირიაკოვის“ ბაზისზედაც მოლოკოვი ასეთივე დამშვიდებული სახით ავიდა. მოლოკოვს ფრენის დიდი გამოცდილება აქვს. იგი ფრინავს 1912 წლიდან, ამასთან 8 წლის განმავლობაში იგი ინსტრუქტორად იყო. მუშაობდა იგი ლენაზე, კარსკის ზღვაზე და ციმბირის ღამის საჰაერო გზებზე.

კაცმანის, საშუშუბაროდ. მე არ ვიცნობ მაგრამ დარწმუნებული ვარ, რომ იგი არ ჩამოუვარდება არც სლეპნევს და არც მოლოკოვს, ადამიანებს აფიცებენ მათი მუშაობის შედეგების მიხედვით.

თვითმფრინავები „ნ—5“, რომლებითაც გაფრინდენ კამანინი და მოლოკოვი, წარმოადგენენ საბჭოთა სტანდარტულ მანქანებს. ამ თვითმფრინავის აქვთ უძვირფასესი თვისება — პლანერის სიმუშუმე. ისინი პრაქტიკულად უნდა იძულებულ იარონ „შტოპორით“ იმ დროს, როცა სხვა თვითმფრინავები ზშირად უნდა შეაკავო ამ მძიმე ფიგურისაგან.

როგორც ჩანს, ბანაკში ორი თვითმფრინავით გაფრინდა სამი კაცი: ორი მფრინავი და ერთი მექანიკოსი. ამას მოშმობს გადატრიალებული პლიუს 3 კაცი ეკიპაჟიდან — ოთხ-ოთხი კაცი თვითეულ თვითმფრინავზე. ცხადია ავრეთვე, რომ მანქანები მიდიოდენ სწრაფი მასალის საავარიო მარაგით. ვინაიდან მათი ტვირთზიდვა გაცილებით უფრო ნაკლებია.

სლეპნევის თვითმფრინავი — „კონსოლიდეიტედის“ ტიპისა, იგი 7 კაცს იტევს. საწვავის მასალის მარაგის შემცირება, ალბად, საშუალებას მისცემს მას წაიყვანოს ათამდე კაცი. „ციკლონრაიტის“ 700 ცხენის ძალიანი მოტორით (ერთერთი საუკეთესო მოტორი) სამ... ძლევს მას იფრინოს 250 კილომეტრის სისწრაფით საათში. მანქანის დასაშვები სისწრაფეა — დაახლოებით 100 კილომეტრი საათში.

მე დარწმუნებული ვარ, რომ ჩელიუსკინელთა უმრავლესობა მალე იქნება გადმოყვანილი ყინულებიდან, განსაკუთრებით მას შემდეგ, რაც ვანკარემში ჩაფრინდებიან გალაშევი, დორონინი და ვოდოპიანოვი. საბჭოთა მამაცი მფრინავები ერთხელ კიდევ დაანახებენ მსოფლიოს ჩვენი მშვენიერი ქვეყნის მთელს სიდიადეს და ძლიერებას.

(„პრავდა“).

მსუბუქმა მრეწველობამ საგრძნობლად გაადიდა პროდუქციის გამოშვება

მოსკოვი, 7 აპრილი. მარტში მსუბუქმა მრეწველობამ საგრძნობლად გაადიდა პროდუქციის გამოშვება. ბამბეულის მრეწველობამ გამოუშვა 32.199 ტონა ნართი (99 პროც.), 249.930 ათასი მეტრი ხამი ქსოვილი (94,7 პროც.), 222.868 ათასი მეტრი ზწა ქსოვილი (92 პროც.), მატყლის მრეწველობამ გამოიმუშავა 3.8ს ტონა ნართი (102 პროც.), 8.340 ათასი მეტრი ხამი ქსოვილი (99 პრ.), 7.979 ათასი მეტრი მზა ქსოვილი (გეგმის 100 პროც.). სატრიკოტაჟო მრეწველობამ მოგვცა 19.510 ათასი წყვილი ჩულქი და წინდა (96,5 პროც.), 2.265 ათასი ცალი თეთრეული (91 პროც.), 701 ათასი ცალი ზედატანის ტრიკოტაჟი (100,1 პროც.). ფეხსაცმელის ფაბრიკებმა მარტში გამოუშვეს 5.470 ათასი წყვილი ფეხსაცმელი — 96,8 პროც. თებერვალთან შედარებით, ფეხსაცმელი გამოშვებულია 714 ათასი წყვილით მეტი (ადს).

ხელგაურთელთა საკავშირო შეჯიბრების შედეგები

მოსკოვი, 6 აპრილი. დამთავრდა ხელბურთელთა საკავშირო შეჯიბრებანი. საბჭოთა კავშირის პირველობა ხელბურთში მოიპოვა მოსკოვმა. მაშაკაცთა და ქალთა კოლექტივებს შორის.

მაშაკაცთა კოლექტივებში მეორე ადგილი დაიკავა ხარკოვმა, მესამე ადგილი — ლენინგრადმა, რომელმაც დაჯაბა ბაქოს გუნდმა. მესამე, მეოთხე და მეხუთე ადგილები გაინაწილეს როსტოვის, დნეპროპეტროვსკის და ხარკოვის გუნდებმა (ადს).

მარგანეცი

ნაპრილს

	გეგმა	შესრულება	%
სასაქონლო პროდუქციის გამომუშავება (ტონობით)	3.026	3.182	105,1
ვაგონების ძიწოდება	189	189	189

ქვანახშირი

ნაპრილს ამოღება—101%

	ამოღება (ტონობით)		
	დაგეგმილი	შესრულება	%
სულ	800	809	101

ა.-კ. რკინიგზის მუშაობა 7 აპრილს

ატმის ჩასხმა (ცისტერნებით)		დატვირთვა (ვაგონებით)	
დაგეგმილი	შესრულება	დაგეგმილი	შესრულება
880	949	897	841

აქედან დატვირთვა საქსპორტო ბაბაუღში-ლეგებში

ბაბაუღში-ლეგები	დაგეგმილი	შესრულება	ვაგონების პარკის პროცენტობით შეფარდებით
ატრიდს	339	360	135
ფშილისს	88	128	117
ბაქოს	277	222	105
ლენინაბადის	93	136	103

რამ გამოიწვია ზესტაფონის ფეროშარაგანეცის ქარხნის ღუმელების მუშაობის შეფერხება
ფ. რმა „სიმენსის“ ვექნიკური შეცდომები

ჩვენი ქვეყნის ინდუსტრიის განახლებისათვის ფერო-მარგანეცის პრობლემამ—ერთის მხრივ და ეხებ ზეტიულ რესურსების და ნედლეულის დიდი რაოდენობით არსებობამ—მეორეს მხრივ წარმოშვა ფერომარგანეცის უდიდესი ქარხანა ქ. ზესტაფონში. ქარხანას ნედლეულის ბუდოდები აკრავს ას—60 კილომეტრის ანძილზე. პროდუქცია, რომელსაც იძლევა ზესტაფონის ფერომარგანეცის ქარხანა, ფერომენგანოვანის სახით, იძმარება მაღალხარისხოვანი ფოლადების მისაღებად.

ასეთი გიგანტი საბჭოთა კავშირში სულ სამია: ჩელიაბენსკის, დნეპროპეტროვსკის და ზესტაფონის ფერო-მარგანეცის ქარხანა. ქარხნის სრული პროექტო სიმძლავრეა 150 ათასი ტონა, ფერო-მარგანეცის გამოდნობა ყოველწლიურად, დადგმული უნდა იქნას 18 ელექტროღუმელი, ...ომ ათა მ შინებლობა უნდა დამთავრდეს მეორე ხუთწლედ ბოლოს.

ზესტაფონის ფერომარგანეცის ქარხანა აგებ ა გერმანულ ფირმა „სიმენსის“ პროექტით მშენებლობა დაიწყო 1930 წელს.

ფ... აეცის ქარხნის მშენებლობის პარალელურად ამავე წელს დაიწყო საცდელი ქარხნის აგება ტყვარჩალში (დიდუბეში). ის დაიგეგმა მიზნად ისახავდა: პირველი— გა... ერკვია ტექნიკური ტექნოლოგიური ნორმები ფერომარგანეცის მიღებისათვის და მეორე— მომეზადებია კვალიფიციური კადრები ზესტაფონის ფერომარგანეცის ქარხნისათვის.

საცდელ ქარხნის მშენებლობა დამთავრ ა იმავე 1930 წელს.

საცდელ ქარხანამ საკუთარეთო გაამართლა თავისი დანიშნულება. საცდელი ქარხნის მუშაობამ დაადასტურა, რომ საჭირ მთელი რიგი შეცდომების შეტანა „სიმენსის“ პროექტის ტექნოლოგიურ ნაწილში. საცდელი ღუმელის პრაქტიკამ გამოაშკარავა შემდეგი: პირველი ერთ-ერთი აუცილებელ მასალად, რომ მელიც ესაჭიროება ფერომარგანეცის გამოდნობას, დონის კოქსის ნაცვლად, რომელსაც ითვალისწინებდა „სიმენსის“ პროექტი, სრულიად თავისუფლად შეიძლება გამოყენებულ ნას ყინულის ქვანახშირი. მეორე—კირის ნაცვლად კი მეც ლებელია კირქვის გამოყენება, (რომელიც ბლომად მოიპოვება ქარხნის ახლოს სოფ. მოწვმებთან). მესამე — ელექტროენერგიის ხარჯი ერთ ტონა ფერომარგანეცზე საჭიროა 3000-3500 კილოვატსაათამდე (ფირმის პროექტი კი ითვალისწინებდა 4000-4500-მდე), მეოთხე დაანგლომერატებული (დამსაცილებული) მარაგანეცის ნაცვლად (რომელსაც ფირმის პროექტი ითვალისწინებდა). შეიძლება დაუნგლომერატებული მარგანეცის გამოყენება. ცდებმა ნათელყო აგრეთვე, რომ ერთი ტონა ფერო-მარგანეცის მისაღებად საჭიროა ორ-ნახევარი ტონა მარგანეცის მადანი, 0,9 ტონა ტყიბულის ქვანახშირი, 0,8 ტონა კირქვა და 0,2 ტონა რკინის ბურბუშელა. ამნაირად ტექნიკური ნორმების შეშუშავებამ და ადგილობრივი მასალების გამოყენებამ შეუწყო ხელი თვითღირებულების საგრძნობლად შემცირებას. „სიმენსის“ ფირმამ ჩვენს მიერ მიღებულ ამ შედეგების მიხედვით შეასწორა საკუთარი ნაწილებ ი თავისი პროექტი.

1932 წლიდან იწყება სპეციალურად მოწვეულ „სიმენსის“ წარმომადგენლების (ინჟენერ შტროსიმოვი, ზერნიცი) მიერ კონსულტაცია საკ ქმელო და სხვა სამრეწველო აღმშენებლობის შესახებ და ღუმელების მონტაჟი.

ქარხნ მთელი კოლექტივი გმ... რულად იბრძოდა მონტაჟის თავის დროზე დამთავრებისათვის. თავდადებული და ენერგიული მუშაობის შედეგად სამი ელექტროღუმელის მონტაჟი, რომელიც სწარმოებდა „სიმენსის“ წარმომადგენლების უშუალო ხელმძღვანელობით, დამთავრდა 1933 წლის ოქტომბერში. დამთავრებული ღუმელების ტექნოლოგიური პროცესიც ტარდებოდა ფირმა „სიმენსის“ წარმომადგენილების (ინჟენერ ნიმანი, ტოპ... ი) ხელმძღვანელობით, ვინაიდან ისინი ჯერ კიდევ არ იყო ჩაბარებული ადმინისტრაციისათვის.

გასული წლის ნოემბერში ამუშავდა პირველი და ძირი ელექტრო-ღუმელი. მათი მუშაობა გრძელდებოდა დაახლოებით ორიახევარი თვე. მიღწად მოშაობა მაღე დარღვა. 10 იანვარს პირ ელი და მეორე ღუმელი გაჩერდა. გამოირკვა, რომ ღუმელის ფსკერი ლითონს გა უპამია. „სიმენსის“ წარმომადგენლ... დაიწყეს თავის მართლება ჩვენ ამაში არავითარი დანაშაულ არ მიგვიძღვის, თქვეს თითონ ცუდა ხარისხის ნახშირეულს იძლევით და იმასაც ნელ ნელა. თირმის წარმომადგენლები ასეთი მიზეზით ფქრობდენ თ... ას გამართლებას. მაგრამ დ... ჯდა, რომ ქარხნის ად მინისტრაციის მიერ ღუმელებისათვის მიწოდებული ნახშირის ნაკლები ხარისხი არ იყო მთავარი მიზეზი ზესტაფონის ფერომარგანეცის ქარხნისათვის.

საცდელ ქარხანის მშენებლობის პარალელურად ამავე წელს დაიწყო საცდელი ქარხნის აგება ტყვარჩალში (დიდუბეში). ის დაიგეგმა მიზნად ისახავდა: პირველი— გა... ერკვია ტექნიკური ტექნოლოგიური ნორმები ფერომარგანეცის მიღებისათვის და მეორე— მომეზადებია კვალიფიციური კადრები ზესტაფონის ფერომარგანეცის ქარხნისათვის.

საცდელ ქარხანის მშენებლობა დამთავრ ა იმავე 1930 წელს.

საცდელ ქარხანამ საკუთარეთო გაამართლა თავისი დანიშნულება. საცდელი ქარხნის მუშაობამ დაადასტურა, რომ საჭირ მთელი რიგი შეცდომების შეტანა „სიმენსის“ პროექტის ტექნოლოგიურ ნაწილში. საცდელი ღუმელის პრაქტიკამ გამოაშკარავა შემდეგი: პირველი ერთ-ერთი აუცილებელ მასალად, რომ მელიც ესაჭიროება ფერომარგანეცის გამოდნობას, დონის კოქსის ნაცვლად, რომელსაც ითვალისწინებდა „სიმენსის“ პროექტი, სრულიად თავისუფლად შეიძლება გამოყენებულ ნას ყინულის ქვანახშირი. მეორე—კირის ნაცვლად კი მეც ლებელია კირქვის გამოყენება, (რომელიც ბლომად მოიპოვება ქარხნის ახლოს სოფ. მოწვმებთან). მესამე — ელექტროენერგიის ხარჯი ერთ ტონა ფერომარგანეცზე საჭიროა 3000-3500 კილოვატსაათამდე (ფირმის პროექტი კი ითვალისწინებდა 4000-4500-მდე), მეოთხე დაანგლომერატებული (დამსაცილებული) მარაგანეცის ნაცვლად (რომელსაც ფირმის პროექტი ითვალისწინებდა). შეიძლება დაუნგლომერატებული მარგანეცის გამოყენება. ცდებმა ნათელყო აგრეთვე, რომ ერთი ტონა ფერომარგანეცის მისაღებად საჭიროა ორ-ნახევარი ტონა მარგანეცის მადანი, 0,9 ტონა ტყიბულის ქვანახშირი, 0,8 ტონა კირქვა და 0,2 ტონა რკინის ბურბუშელა. ამნაირად ტექნიკური ნორმების შეშუშავებამ და ადგილობრივი მასალების გამოყენებამ შეუწყო ხელი თვითღირებულების საგრძნობლად შემცირებას. „სიმენსის“ ფირმამ ჩვენს მიერ მიღებულ ამ შედეგების მიხედვით შეასწორა საკუთარი ნაწილებ ი თავისი პროექტი.

1932 წლიდან იწყება სპეციალურად მოწვეულ „სიმენსის“ წარმომადგენლების (ინჟენერ შტროსიმოვი, ზერნიცი) მიერ კონსულტაცია საკ ქმელო და სხვა სამრეწველო აღმშენებლობის შესახებ და ღუმელების მონტაჟი.

ქარხნ მთელი კოლექტივი გმ... რულად იბრძოდა მონტაჟის თავის დროზე დამთავრებისათვის. თავდადებული და ენერგიული მუშაობის შედეგად სამი ელექტროღუმელის მონტაჟი, რომელიც სწარმოებდა „სიმენსის“ წარმომადგენლების უშუალო ხელმძღვანელობით, დამთავრდა 1933 წლის ოქტომბერში. დამთავრებული ღუმელების ტექნოლოგიური პროცესიც ტარდებოდა ფირმა „სიმენსის“ წარმომადგენილების (ინჟენერ ნიმანი, ტოპ... ი) ხელმძღვანელობით, ვინაიდან ისინი ჯერ კიდევ არ იყო ჩაბარებული ადმინისტრაციისათვის.

გასული წლის ნოემბერში ამუშავდა პირველი და ძირი ელექტრო-ღუმელი. მათი მუშაობა გრძელდებოდა დაახლოებით ორიახევარი თვე. მიღწად მოშაობა მაღე დარღვა. 10 იანვარს პირ ელი და მეორე ღუმელი გაჩერდა. გამოირკვა, რომ ღუმელის ფსკერი ლითონს გა უპამია. „სიმენსის“ წარმომადგენლ... დაიწყეს თავის მართლება ჩვენ ამაში არავითარი დანაშაულ არ მიგვიძღვის, თქვეს თითონ ცუდა ხარისხის ნახშირეულს იძლევით და იმასაც ნელ ნელა. თირმის წარმომადგენლები ასეთი მიზეზით ფქრობდენ თ... ას გამართლებას. მაგრამ დ... ჯდა, რომ ქარხნის ად მინისტრაციის მიერ ღუმელებისათვის მიწოდებული ნახშირის ნაკლები ხარისხი არ იყო მთავარი მიზეზი ზესტაფონის ფერომარგანეცის ქარხნისათვის.

ამ... ადეს ქარხნის ელექტროღუმელების ნახშირის ბლოკებით ნაწილობრივ ჩანაცვლების საკითხი. ამ საკითხის გადაწყვეტა ნიშნავდა ქარხნის ღუმელებისათვის ნახშირის ბლოკების ნაწილობრივ მიწოდების ნორმალურ ორგანიზაციას

ՀԱՅԿԱԿԱՆ ՄԱՆՐԱՊԱՏԿԵՐԱՑՈՒՄ

ՀԱՅԿԱԿԱՆ ՄԱՆՐԱՊԱՏԿԵՐԱՑՈՒՄ

ՀԱՅԿԱԿԱՆ ՄԱՆՐԱՊԱՏԿԵՐԱՑՈՒՄ

ՀԱՅԿԱԿԱՆ ՄԱՆՐԱՊԱՏԿԵՐԱՑՈՒՄ

Ամերիկայի Ձայնը

Ամերիկայի Ձայնը կը հաղորդէ Ամերիկայի Միացեալ Նահանգներու կառավարութեան պաշտօնական տեսակէտը աշխարհի բոլոր կարեւոր հարցերուն մասին։