ქალაქის და სოფლის კომუნისტი

პროლეტარებო ყველა ქვეყნისა, შეერთდით!

წელიწადი მეთორმეტე

ორშაბათი, 16 აპრილი 1934 წ. № 89 (3945)

არც ერთი მუშა სესხის გარეშე

პირველი დღის შედეგები ტფილისში

11.500 ათასი მანეთი

ჩვენი გეგმით

(ტფ. აბრეშუმის საქსოვი ფაბრიკა).

— ჭალო, შესვენების დროს მიტინგი იქნება და არსად წახვიდე!

— რა საკითხზეა?

— ახალი სესხის შესახებ. ხომ მოაწერ ხელს?

— რასაკვირველია.

ჯგუფორგმა გაიცინა და პარტკომის მდივანს გაესაუბრა:

— იცი, ერასტი, ამხ. **ბურდულის** ობლიგაციამ მოიგო შარშან და ახლა როგორ გადაჭრით ამბობს—რასაკვირველიაო!

ბურდული ცოტა არ იყოს გაწითლდა ამ სიტყვებზე, მაგრამ მალე გამორკვდა და ითქოს ჯგუფორგი ტყუილში დაიჭირაო, მიახალა:

— პირველად რომ ობლიგაცია შეგეძინე, მოგებული ხომ არ მქონდა, თუ იცი?

ყველამ გაიცინა.

შესვენების სიგნალი მისცეს. სწრაფად მიეყრდა მანქანების ხმაური, მე-6 კომპლექტის მუშები პარტკომის მდივნის ამხ. **ერ. ცეცხლაძის** ირგვლივ შეჯგუფდენ.

ამხ. ცეცხლაძემ აცნობა მათ, რომ მთავრობამ დააკმაყოფილა ძაგნიტოგორსკელებისა და ჩვენი ქვეყნის მშრომელთა მილიონების მოთხოვნილება. გამოშვებული იქნება მეორე ხუთწლედის მეორე წლის სესხი.

პირველად გამოვიდა ამხ. **სართანია.**

— ჩვენ ხომ მოვიწონეთ, ამხანაგებო, მაგნიტოგორსკელების ინიციატივა. ახლა მე ხელს ვაწერ ახალ სესხზე ერთი თვის ხელფასის რაოდენობით და ვიწვევ ჩვენი კომპლექტის ყველა მუშას.

ამხანაგებმა მოუწონეს.

კიდევ ლაპარაკა რამოდენიმემ. სიტყვა აიღო ძველმა მუშამ ამხ. **ი. თხილაძემ.**

— ამხანაგებო, ბევრი რათ უნდა ვილაპარაკოთ! სესხის გამოშვება ჩვენი სურვილი იყო. ჩვენ უდიდეს გიგანტებს ვაშენებთ. აი, აიღეთ თუნდაც მაგნიტოგორსკი, რომლის შესახებაც წერდენ იქაური ამხანაგები. ასეთი გიგანტი ერთი ხომ არ გვაქვს. ახლა კიდევ გრძელდება დიდი მშენებლობა. ფულია საჭირო და ჩვენ უნდა ვასესხოთ იგი სახელმწიფოს. ის ხომ ჩვენს საკუთარ საქმეს ხმარდება. მაშ, ამხანაგებო, ნუ დარჩება ნურც ერთი მუშა ახალ სესხზე ხელმოუწერელად.

***

ხელმოწერა დაიწყო. უნდა ითქვას, რომ ეს საქმე კარგად დააყენეს ფაბრიკის საზოგადოებრივმა ორგანიზაციებმა. ხელის მოწერას აწარმოებენ სპეციალურად ამ საყმისთვის გამოყოფილი პირები. მათ სწრაფად გაამზადეს მუშათა სიები და შეუდგნენ ხელის მოწერის გაფორმებას.

გუშინ, ხელის მოწერის დაწყების პირველ დღეს, პირველი ცვლის 730 მუშამ და აგრეთვე მოსამსახურეებმა ხელი მოაწერეს სესხს. 93.410 მანეთზე.

რა საუცხოვო საბუთია მუშათა შეგნების ზრდისა, რა საუკეთესო მაჩვენებელია იმისა, რომ ჩვენი ქვეყნის მუშებს სწამთ. იცვერათ:

— ჩვენ მიერ გაღებული თანხები საკუთარ საქმეს ხმარდება!

ან. ყურაშა.

ვიძლევით 60.000 მანეთს

(ქალინინის სახელობის ქარხანა).

ქალინინის სახელობის ქარხანა, რომელიც ტფილისის მოწიფიად საჩარხთოთა რიგში დგას, სესხის გავრცელების საქმეშიც მოხიავე აღმოჩნდა. ქარხნის ეზოში მესვლისთანავე თვალს უყურადღებას იპყრობს, ფართო პლაკატი: „პროლეტარულ დღესასწაულს— ველ მაისს ვეკუდეთ მეორე ხუთწლედის სესხის ათლიანად გასაღებით". ქალინინელები ამ ლოზუნგს ღირსეულად ასრულებენ.

გუშინ, დასვენების დროს, ქარხნის ყველა ს მჭოში ჩატარდა სა ე ახალო კ ბები ახალი სესხის გავრცელების საკითხზე. მუშები დიდი ხალისით გამოეხმაურენ მთავრობის გადაწყვეტილებას და დაადგინეს **ა კვე მ, როგორც ერთმა კაცმა, მოაწერ ან ხელი სესხზე ერთი თვის ხელფასის რაოდენობით.**

ბევრი ლ ჩნდა ისეთი, რომლებმაც თავის სურვილით უფრო მეტზეც მოა ეს ხელი მაგალითად. ელექ ოსმონტაჟო საამქროს ზეინკალმა ამხ. ზ. ავეტის ნა, რომლის თვიური ხელფა ი 85 მანეთის უდ ის, ხელი მოაწერა 100 მანეთის ობლიგაციებზე.

სესხზე ხელის მოწერა დიდის ენთუზიაზმით ჩატარდა სხვა საამქროებშიც. ლურსმნის საამქროში ნობით და ვიწვევ ჩვენი კომპლექტის ყველა მუშას.

ამხანაგებმა მოუწონეს.

კიდევ ლაპარაკა რამოდენიმემ. სიტყვა აიღო ძველმა მუ ამ ამხ. **ი. თხილაძემ.**

— ამხანაგებო, ბევრი რათ უნდა ვილაპარაკოთ! სესხის გამოშვება ჩვენი სურვილი იყო. ჩვენ უდიდეს გიგანტებს ვაშენებთ. აი, აიღეთ თუნდაც მაგნიტოგორსკი, რომლის შესახებაც წერდენ იქაური ამხანაგები. ასეთი გიგანტი ერთი ხომ არ გვაქვს. ახლა კიდევ გრძელდება დიდი მშენებლობა. ფულია საჭირო და ჩვენ უნდა ვასესხოთ იგი სახელმწიფოს. ის ხომ ჩვენს საკუთარ საქმეს ხმარდება. მაშ, ამხანაგებო, ნუ დარჩება ნურც ერთი მუშა ახალ სესხზე ხელმოუწერელად.

***

ხელმოწერა დაიწყო. უნდა ითქვას, რომ ეს საქმე კარგად დააყენეს ფაბრიკის საზოგადოებრივმა ორგანიზაციებმა. ხელის მოწერას აწარმოებენ სპეციალურად ამ საყმისთვის გამოყოფილი პირები. მათ სწრაფად გაამზადეს მუშათა სიები და შეუდგნენ ხელის მოწერის გაფორმებას.

გუშინ, ხელის მოწერის დაწყების პირველ დღეს, პირველი ცვლის 730 მუშამ და აგრეთვე მოსამსახურეებმა ხელი მოაწერეს სესხს. 93.410 მანეთზე.

რა საუცხოვო საბუთია მუშათა შეგნების ზრდისა, რა საუკეთესო მაჩვენებელია იმისა, რომ ჩვენი ქვეყნის მუშებს სწამთ. იცვერათ:

— ჩვენ მიერ გაღებული თანხები საკუთარ საქმეს ხმარდება!

ან. ყურაშა.

ვიძლევით 60.000 მანეთს

(ქალინინის სახელობის ქარხანა)

ქალინინის სახელობის ქარხანა, რომელიც ტფილისის მოწიფიად საჩარხთოთა რიგში დგას, სესხის გავრცელების საქმეშიც მოხიავე აღმოჩნდა. ქარხნის ეზოში მესვლისთანავე თვალს უყურადღებას იპყრობს, ფართო პლაკატი: „პროლეტარულ დღესასწაულს— ველ მაისს ვეკუდეთ მეორე ხუთწლედის სესხის ათლიანად გასაღებით". ქალინინელები ამ ლოზუნგს ღირსეულად ასრულებენ.

გუშინ, დასვენების დროს, ქარხნის ყველა ს მჭოში ჩატარდა სა ე ახალო კ ბები ახალი სესხის გავრცელების საკითხზე. მუშები დიდი ხალისით გამოეხმაურენ მთავრობის გადაწყვეტილებას და დაადგინეს **ა კვე მ, როგორც ერთმა კაცმა, მოაწერ ან ხელი სესხზე ერთი თვის ხელფასის რაოდენობით.**

ბევრი ლ ჩნდა ისეთი, რომლებმაც თავის სურვილით უფრო მეტზეც მოა ეს ხელი მაგალითად. ელექ ოსმონტაჟო საამქროს ზეინკალმა ამხ. **ზ. ავეტის ნა,** რომლის თვიური ხელფა ი 85 მანეთის უდ ის, ხელი მოაწერა 100 მანეთის ობლიგაციებზე.

სესხზე ხელის მოწერა დიდის ენთუზიაზმით ჩატარდა სხვა საამქროებშიც. ლურსმნის საამქროში

მოწანავე ვიქნებით

(ტფილისის სავაგონო დეპო).

დილის შვიდ საათს 30 წუთი აკლდა, როდესაც დეპოს სატვირთო ვაგონების მიმდინარე შეკეთების საამქროში პარტკომის მდივნის მოადგილე ამხ. **ს. გრიგორიანი** მოვიდა და აცნობა მათ სესხის გამოშვების შესახებ. მუშები ერთსულოვანი იყვნენ:

— ჩვენ მოწინავე ვართ გეგმების შესრულებაში, ამისთვის მივიღეთ „**კომფუნიტატის**" გარდამავალი დროშაც. მოწინავე ვიქნებით სესხის გავრცელებაშიც—იყო მუშების საერთო პასუხი.

ზოგს საშუალო ხელფასი არ აკმაყოფილებს და მეტზე აწერს ხელს. საამქროში არ დარჩენილა არცერთი მუშა სესხზე ხელმოუწერელი, გამონაკლისს შეადგენენ მხოლოდ მივლინებაში გაგზავნილი ამხანაგები.

ასეთი ენტუზიაზმით შეხვდა ჩვენი საამქრო ახალი სესხის გამოშვებას. მაგრამ განა მარტო ჩვენი? ასევე იყო მზეთავებში, სახალხო მატარებლების გამოყოლებაშიც.

და შედეგად მივიღეთ ის, რომ ერთ დღეში სესხს ხელი მოაწერა 938 კაცმა 146.555 მანეთის რაოდენობით. ასეთია პირველი დღის შედეგები.

სატვირთო ვაგონების მიმდინარე შეკეთების საამქროს მუშა მაკარი მაკარაშვილი.

ა თ ე ლ ი გ ე გ ე ი თ

(ტფ. აბრეშუმის საქსოვი ფაბრიკა).

— ჭალო, შესვენების დროს მიტინგი იქნება და არსად წახვიდე!

— რა საკითხზეა?

— ახალი სესხის შესახებ. ხომ მოაწერ ხელს?

— რასაკვირველია.

ჯგუფორგმა გაიცინა და პარტკომის მდივანს გაესაუბრა:

— იცი, ერასტი, ამხ. **ბურდულის** ობლიგაციამ მოიგო შარშან და ახლა როგორ გადაჭრით ამბობს—რასაკვირველიაო!

ბურდული ცოტა არ იყოს გაწითლდა ამ სიტყვებზე, მაგრამ მალე გამორკვდა და ითქოს ჯგუფორგი ტყუილში დაიჭირაო, მიახალა:

— პირველად რომ ობლიგაცია შეგეძინე, მოგებული ხომ არ მქონდა, თუ იცი?

ყველამ გაიცინა.

შესვენების სიგნალი მისცეს. სწრაფად მიეყრდა მანქანების ხმაური, მე-6 კომპლექტის მუშები პარტკომის მდივნის ამხ. **ერ. ცეცხლაძის** ირგვლივ შეჯგუფდენ.

ამხ. ცეცხლაძემ აცნობა მათ, რომ მთავრობამ დააკმაყოფილა ძაგნიტოგორსკელებისა და ჩვენი ქვეყნის მშრომელთა მილიონების მოთხოვნილება. გამოშვებული იქნება მეორე ხუთწლედის მეორე წლის სესხი.

პირველად გამოვიდა ამხ. **სართანია.**

— ჩვენ ხომ მოვიწონეთ, ამხანაგებო, მაგნიტოგორსკელების ინიციატივა. ახლა მე ხელს ვაწერ ახალ სესხზე ერთი თვის ხელფასის რაოდენობით და ვიწვევ ჩვენი კომპლექტის ყველა მუშას.

ამხანაგებმა მოუწონეს.

კიდევ ლაპარაკა რამოდენიმემ. სიტყვა აიღო ძველმა მუშამ ამხ. **ი. თხილაძემ.**

— ამხანაგებო, ბევრი რათ უნდა ვილაპარაკოთ! სესხის გამოშვება ჩვენი სურვილი იყო. ჩვენ უდიდეს გიგანტებს ვაშენებთ. აი, აიღეთ თუნდაც მაგნიტოგორსკი, რომლის შესახებაც წერდენ იქაური ამხანაგები. ასეთი გიგანტი ერთი ხომ არ გვაქვს. ახლა კიდევ გრძელდება დიდი მშენებლობა. ფულია საჭირო და ჩვენ უნდა ვასესხოთ იგი სახელმწიფოს. ის ხომ ჩვენს საკუთარ საქმეს ხმარდება. მაშ, ამხანაგებო, ნუ დარჩება ნურც ერთი მუშა ახალ სესხზე ხელმოუწერელად.

***

ხელმოწერა დაიწყო. უნდა ითქვას, რომ ეს საქმე კარგად დააყენეს ფაბრიკის საზოგადოებრივმა ორგანიზაციებმა. ხელის მოწერას აწარმოებენ სპეციალურად ამ საყმისთვის გამოყოფილი პირები. მათ სწრაფად გაამზადეს მუშათა სიები და შეუდგნენ ხელის მოწერის გაფორმებას.

გუშინ, ხელის მოწერის დაწყების პირველ დღეს, პირველი ცვლის 730 მუშამ და აგრეთვე მოსამსახურეებმა ხელი მოაწერეს სესხს. 93.410 მანეთზე.

რა საუცხოვო საბუთია მუშათა შეგნების ზრდისა, რა საუკეთესო მაჩვენებელია იმისა, რომ ჩვენი ქვეყნის მუშებს სწამთ. იცვერათ:

— ჩვენ მიერ გაღებული თანხები საკუთარ საქმეს ხმარდება!

ან. ყურაშა.

მოწანავე ვიქნებით

(ტფილისის სავაგონო დეპო).

დილის შვიდ საათს 30 წუთი აკლდა, როდესაც დეპოს სატვირთო ვაგონების მიმდინარე შეკეთების საამქროში პარტკომის მდივნის მოადგილე ამხ. **ს. გრიგორიანი** მოვიდა და აცნობა მათ სესხის გამოშვების შესახებ. მუშები ერთსულოვანი იყვნენ:

— ჩვენ მოწინავე ვართ გეგმების შესრულებაში, ამისთვის მივიღეთ „**კომფუნიტატის**" გარდამავალი დროშაც. მოწინავე ვიქნებით სესხის გავრცელებაშიც—იყო მუშების საერთო პასუხი.

ზოგს საშუალო ხელფასი არ აკმაყოფილებს და მეტზე აწერს ხელს. საამქროში არ დარჩენილა არცერთი მუშა სესხზე ხელმოუწერელი, გამონაკლისს შეადგენენ მხოლოდ მივლინებაში გაგზავნილი ამხანაგები.

ასეთი ენტუზიაზმით შეხვდა ჩვენი საამქრო ახალი სესხის გამოშვებას. მაგრამ განა მარტო ჩვენი? ასევე იყო მზეთავებში, სახალხო მატარებლების გამოყოლებაშიც.

და შედეგად მივიღეთ ის, რომ ერთ დღეში სესხს ხელი მოაწერა 938 კაცმა 146.555 მანეთის რაოდენობით. ასეთია პირველი დღის შედეგები.

სატვირთო ვაგონების მიმდინარე შეკეთების საამქროს მუშა მაკარი მაკარაშვილი.

სესხზე ხელის მოწერის პირველი დღის შედეგები ტფილისში

მეორე ხუთწლედის მეორე წლის სესხის გამოშვებას კავკასიის მუშები და მშრომელი მოსახლეობა არაჩვეულებრივი ხალისით შეხვდა.

წარმოება დაწესებულებებში გუშინ დილიდანვე დაიწყო სესხზე ხელის მოწერა, რომელიც მთელი დღე გრძელდებოდა.

მთელ რიგ წარმოებებში, როგორიც არის, მაგალითად **ავტომობილის სარემონტო ქარხანა, ვაგონების შემკეთებელი სახელოსნო, ორჯონიკიძის სახელობის ქარხანა, 26 კომუნარების სახ. ქარხანა, მკერავის ფაბრიკები** და სხვ., გუშინ საღამოს 7 საათისათვის სესხზე უკვე მოწერილი ჰქონდა ხელი მუშა-მოსამსახურეთა 80-90 პროცენტს.

ზოგიერთმა წარმოებამ, მაგალითად, ნავთსაბურღო მანქანათა ქარხნის მშენებლობამ გუშინ საღამოსთვის სესხზე ხელის მოწერა **უკვე დაამთავრა. ხალამოს 9 საათისათვის მთელ ტფილისში გუშინ მოწერილი ჰქონდა ხელი 70.851 კაცს 11.499.885 მანეთის რაოდენობით.**

ლენინაიონში ხელი მოწერილი ჰქონდა **6.803 კაცს 1.004.955** მანეთზე.

სტალინის რაიონში — **19.036** კაცს **2.788.665** მანეთზე.

26 კომუნარების სახ. რაიონში **2.346.410** მანეთზე.

ორჯონიკიძის რაიონში — **21.980** კაცს **4.835.000** მანეთზე.

გარეუბნის რაიონში — **4.668** კაცს **569.845** მანეთზე.

3.466 კოლმეურნედან გარეუბნის რაიონში გუშინ საღამოს 7 საათისათვის სესხზე ხელი მოწერილი ჰქონდა **2.663** კოლმეურნეს **205.145** მანეთის რაოდენობით. ხელის მოწერა წარმატებით გრძელდება.

637-ის ნაცვლად 2.000

(სარემონტო ქარხანა)

მემდუღეებმა საამქროში მუშებმა დაადგინეს ხელი მოაწერონ **ახალ ხა ა. პოლოსოვმა,** წამოიწია მაგიდასკენ და მოაწერა ხელი: **ზაქრო ნადირაძემ** კი თითქოს თავისთვის ჩაილაპარაკა:

— მასე არ უნდა გამოწვდეს. და აიღო ხელმოსაწერი ბლანკი, რომელზედაც ალინიშნულია გრაფები:—10 მ. 50 მ. 25 მ. 10 მ. დახედა აგრეთვე სიასაც, სადაც მისი გამომუშავების რაოდენობა მარტში ალინიშნული იყო 537 მანეთი.

— ასე კოტა?—სთქვა მან და დაიწყო ჩაწერა:

— 5 ასიანი, 10 ხუთიანი, 20 ოცდა ხუთიანი...

— ეხ, მაინც არ გამოდის და გრაფებში დაატარებს კალამს. უკიდ გაჩერა ერთ გრაფასთან და წამოიძახა:

— აჰა, ისიც 5 ასიანი—**სულ 2 000 მანეთი.** ვიწვევ მთელ ქარხანას!

ვ. ჩაჩიბაია.

— ვიძლევი 700 მანეთს!—წამოიძახა ვიღაცამ და მოაწერა ხელი: **ზაქრო ნადირაძემ** კი თითქოს თავისთვის ჩაილაპარაკა:

— მასე არ უნდა გამოწვდეს. და აიღო ხელმოსაწერი ბლანკი, რომელზედაც ალინიშნულია გრაფები:—10 მ. 50 მ. 25 მ. 10 მ. დახედა აგრეთვე სიასაც, სადაც მისი გამომუშავების რაოდენობა მარტში ალინიშნული იყო 537 მანეთი.

— ასე კოტა?—სთქვა მან და დაიწყო ჩაწერა:

— 5 ასიანი, 10 ხუთიანი, 20 ოცდა ხუთიანი...

— ეხ, მაინც არ გამოდის და გრაფებში დაატარებს კალამს. უკიდ გაჩერა ერთ გრაფასთან და წამოიძახა:

— აჰა, ისიც 5 ასიანი—**სულ 2 000 მანეთი.** ვიწვევ მთელ ქარხანას!

ვ. ჩაჩიბაია.

კოლმეურნეები და ერთპიროვნული მეურნეები მასობრივად აწერენ ხელს ახალ სესხზე

(სინდიკატი „კოოპუნიტის" სპეც. კ რესპონდენტისაგან)

მეორე ხუთწლედის მეორე წლის სესხის კამპანია სინდიკატის რაიონში მუშა-მოსამსახურეებმა მოაწერეს ხე ლი 34.195 მანეთზე და კოლმეურნეებმა 21.600 მანეთზე.

რაიონის პირველ დღეს ერთპიროვნულ მეურნეთა შორის ნაღდ ანგარიშზე გაერცელებულ იქნა 23.200 მანეთის ობლიგაციები. სოფ. ბოდბეს ერთპიროვნულმა მეურნემ **გიორგი გვასალიშვილმა** ნაღდ ანგარიშზე შეიძინა 150 მანეთის, ხოლო **ილიკო ჯანკაშვილმა** 120 მანეთის ობლიგაციე .

ხელის მოწერა გრძელდება.

ტ. აცანელი.

კოლმეურნეები და ერთპიროვნული მეურნეები მასობრივად აწერენ ხელს ახალ სესხზე

(სინდიკატი „კოოპუნიტის" სპეც. კ რესპონდენტისაგან)

მეორე ხუთწლედის მეორე წლის სესხის კამპანია სინდიკატის რაიონში მუშა-მოსამსახურეებმა მოაწერეს ხე ლი 34.195 მანეთზე და კოლმეურნეებმა 21.600 მანეთზე.

რაიონის პირველ დღეს ერთპიროვნულ მეურნეთა შორის ნაღდ ანგარიშზე გაერცელებულ იქნა 23.200 მანეთის ობლიგაციები. სოფ. ბოდბეს ერთპიროვნულმა მეურნემ **გიორგი გვასალიშვილმა** ნაღდ ანგარიშზე შეიძინა 150 მანეთის, ხოლო **ილიკო ჯანკაშვილმა** 120 მანეთის ობლიგაციე .

ხელის მოწერა გრძელდება.

ტ. აცანელი.

ა ა ა

მშრომელთა მილიონები ესალმებიან არქტიკის გმირებს

საბჭოთა კავშირის გმირებს, მამაც მფრინავებს

ლიაპიდევსკის, ლევანევსკის, მოლოკოვს, კამანინს, ლეპნევს, ვოდოპიანოვს და დოკროვინს

მთელს ჩვენს ქვეყანასთან ერთად აღფრთოვანებული ვართ პროლეტარიატის ერთერთი მოწინავე რაზმის — საბჭოთა ავიაციის თავგანწირული გმირული ბრძოლით და გამარჯვებით.

არ მოიპოება ისეთი ქარხანა, ფაბრიკა, მაღარო, სადაც განსაკუთრებული დაჭიმული ყურადღებით არ ადევნებდენ თვალს იმ ბრძოლის უველა ეტაპს, რომლებსაც აწარმოებთ თქვენ ჩვენი ქვეყნის საუკეთესო ადამიანების — სახელოვანი საბჭოთა პოლარელების — ჩელუსკინელების გადარჩენისათვის.

აუწერელია იმ აღფრთოვანების, პატივისცემის და სიამაყის გრძნობა, რომლითაც აღავსო თვითეულიპროლეტარის გული, თქვენმა ისტორიულმა გმირობამ. უძლეველია,ის ქვეყანა, რომელსაც ასეთი გმირები ჰყავს.

უძლეველია პროლეტარიატი, უძლეველია ბოლშევიკური პარტია, რომლებმაც ასეთი შვილები აღზარდეს.

საკავშირო პროფსაბჭო.

აკად. ლ. ვ. პისარჟევსკი

დიდება „პოლარული ეპოსის გმირებს“

ჩვენში, — სოციალიზმის მშენებელ ქვეყანაში შრომა აღარ არის მძიმე ტვირთი; ძრომა ჩვენში გადაიქცა „ღირსების საქმედ, დიდების საქმედ, სიმამაცის და გმირობის საქმედ“, ის შრომა, რომელიც დამშვიდა, მომაკედავი კაპიტალიზმის ქვეყნებში საშინელი უბედურებაა...

და ჩვენმა ქვეყანამ, რომელიც აშენებს ახალ ცხოვრებას, აღზარდა მთელი არმია ადამიანებისა, რომლებისთვისაც გმირობა — ნორმალური მოვლენაა...

ისინი აღზარდა მან, — ჩვენმა ბოლშევიკურმა პარტიამ, — ჩვენი მშენებლობის ეს შრომის გმირები, ეს საქმიანი და საქმეში უაღრესად მამაცი, ჯიდნას და სრულყოფას მოწყურებული პიონერები საბჭოთა მეცნიერების და ტექნიკისა.

გმირთა გმირებად გვიჩვენებს თავი ჩვენმა მფრინავებმა, რომლებმაც განიღეს ღრუბლები და ქარიშხლები, თვალი გაუსწორეს სიკვდილს, შეიჭრენ შიდიტის ბანაკში და გადაარჩინეს სხვა გმირები, რომლებიც საქმიანად, მტკიცე რწმენით, გულმოდგინედ და დარაზმულად ებრძოდენ ულმობელ ყინულოვან სტიქიას. იმათ მოლოდინში, ვინც მათთა დახსნარებლად მიდიოდა.

დიდება „პოლარული ეპოსის გმირებს“.

საბჭოთა კავშირის გმირებს

ამხ. ლაპიდევსკის მოლოკოვს, ვიდოპიანოვს, სლეპნევს, კამანინს, დოკროვინს ლეპანევსკის, ამხ. შმიდტს და „ჩელუსკინის“ ექსპედიციის და გადამრჩენი ექსპედიციის ლ შემადგენლობას

ავტო და ავიომუშაკთა კავშირების ცენტრალური კომიტეტები და საკავშირო საავიაციო სამეცნიერო საინჟინერო-ტექნიკური ხასოგადოება მხურვალედ გესალმებით თქვენ. თქვენს ვიცით გმირობას, რევოლუციის ნამდვილ შვილებს და სიტყვას გაძლევთ, რომ სამოქალაქო ავიაციის და ავიო მრეწველობის ყველა მუშაკი მთელ ძალ-ღონეს მოიხმარს შემდგომი გმირული გრძნობის წარმოებისათვის არქტიკული ქვეყნების სტიქიასთან რომლებიც თქვენს დახმ გებით ებრძვიან სოციალისტურ მშენებლობაში.

უნგლიხი, ბოკნინაკი, დაშკევიჩი, უსენკო.

„საბჭოთა კავშირის გმირთა“ სახელობის საავიაციო-საზღვაო კლუბი

თაედაცვა-ავიაქიმის ცენტრალურ საბჭოს პრეზიდიუმმა გამოიტანა დადგენილება შეიქმნას არხანგელსკში „საბჭოთა კავშირის გმირთა“ სახელობის საავიაციო-საზღვაო კლუბი ო მის ამოცანად დასახა, მაღალკვალიფიციური სპეციალური და საზღვაო კადრების მომზადებასთან ერთად ხელი შეწყოს გზის ბისათვის ხელისშეწყობა. გ წყდა მიენიჭოს აეროკლუბთა დამკვრელ ეკიპაჟებს, რომლებიც ავიაციის დღეს—18 აგვისტოს — უმაღლესი მაჩვენებლებით შეხვდებიან. ამხ. შმიდტის ბობროვის, გორონინის, კრონკელის; მაგილევიჩის, ლიაპიდევსკის, ლეპანევსკის; მოლოკოვის, სლეპნევის, კამანინის, დოკროვინის და ჭკალოვის სახელი.

ჩელუსკინელთა გადარჩენის აღსანიშნავად თავდაცვა-ავიაქიმის ცენტრალურ საბჭოს პრეზიდიუმი აცხადებს მასობრივ ლაშქრობას საავიაციო მუშაობის გაშლისათვის, ახალი აეროკლუბების, სპორტული სადგურების პლანერისტთა და მფრინავების წრეების შექმნისათვის.

ვად ყოფ. ჩატარდეს ყველა ორგანიზაციაში და საზოგადოებაში „ჩელუსკინის“ დიდი ლაშქრობისა და საბჭოთა კავშირის გმირობის გაფრენებისათვის მიძღვნილი ლექციები, კრებები და საუბრები (ადს).

მფრინავმა მოლოკოვმა გადმოაყვანა 39 ჩელუსკინელი

რვა გმირული რეისი შმიდტის ბანაკისაკენ

კაპიტანი ვ. პაროკავლოვსკი, 13 აპრილი. მატერიაზე ჩელუსკინელთა გადმოსაყვანად ჩატარებული ოპერაციების დროს განსაკუთრებული ენერგიით მუშაობდა პილოტი მოლოკოვი. ვანკარემიდან შმიდტის ბანაკისაკენ მან 8 რეისი გააკეთა. მოლოკოვმა გადმოიყვანა 39 ჩელუსკინელი, მათ შორის ო. ი. შმიდტიც.

ბანაკისაკენ გაფრენების დროს მოლოკოვმა განსაცვიფრებელი აზრიანობა გამოიჩინა. ნორმალურ პირობებში მის თვითმფრინავს ოთხ მგზავრზე მეტი ვერ მიჰყავდა. მან გამოიყენა სატვირთო პარაშუტები და ამგვარად მას თვითეულ რეისში 5—6 კაცი გადმოჰყავდა (ადს).

ამხ. შმიდტის დეპეშა

მოსკოვი, სახკომსაბჭო — ამხ. კუიბიშევს; ჩრდილოეთის საზღვაო გზის მთავარი სამმართვე-ლო ამხ. იოფეს;

ნოემი - ალიასკა; (13 აპრილი, 4 საათი და 45 წუთი). ბედნიერი ვარ, რომ ყველა გადარჩენილია; უდიდეს მადლობას ვუძღვნი მთავრობას ოპერაციების გაბედულად

გაწევისათვის, ურომლისოდაც არ იქნებოდა მიღწეული წარმატება. როგორც ჩანს, მე აქ ერთ თვეს მომიხდება წოლა.

შმიდტი.

ამხ. შმიდტის ჯანმრთელობის მდგომარეობა

ნოემი - ალიასკა, 14 აპრილი. აღმოჩნდა პლევრიტი. რენტგენმა გვიჩვენა სითხის დაგროვება. ტემპერატურა 39-დან 40 გრადუსამდე ქანაობს. (ადს).

ამხ. პეტროვის დეპეშა

მოსკოვი, სახკომსაბჭო—ამხ. კუიბიშევს;

ჩრდილოეთის საზღვაო გზის მთავარი სამმართველო—ამხ. იოფეს.

ვანკარემი, 14 აპრილი. პურის გამო თვითმფრინავები არ მუშაობდენ ჩელუსკინელთა გადასაყვანად. ვანკარემიდან უელენში.

პეტროვი.

ჩელიუსკინელები გადაყვანილი იქნენ ან ლავრენტიას უბეში

კაპიტანის პეტროპავლოვსკი, 14 აპრილი. დღეს უელენში პურგაა. ვანკარემიდან ჩელუსკინელთა გადაყვანა არ წარმოებდა. თუ ხელსაყრელი ამინდი დადგა, ყაზანი და დოკროვინი ხვალ გაფრინდებიან. ტრიმ კეფჭრობ გავფრინდე პროვიდენიეს უბეში“.

სამხარეო კომისიამ ნება დართო გალეშეს გაფრინდეს პროვიდენიეს უბისაკენ (ადს).

პილოტ გალიშევის რადიოგრამა

ხაბაროვსკი, 14 აპრილი. ჩელუსკინელთა გამხსნელ სამხარეო კომისიამ მიიღო შემდეგი რადიოგრამა პილოტ გალიშევისაგან, რომელიც მოტორის გაუმართაობის გამო იძულებული გახდა აღმოსავლეთ ჩინეთში ჩასრულიყო:

„შმიდტის ბანაკი ლიკვიდირებულია, ამჟამად ვიმყოფები ანადირიდან 30 კილომეტრის დაშორებით. ჩემი მოტორი ისეა დაზიანებული, რომ მისი შეკეთება ადგილზე შეუძლებელია. ამიტომ ანადირში ჩასვლა ვერ შევძელი. ამჟამად ანადირში ჩასვლა ვერ შევძელი. ამჟამად ანადირში ჩასვლა ვერ შევძელი. ამჟამად

ორშაბათი, 16 აპრილი 1934 წ. № 89 (3945) კომუნისტი 3

კონკრეტულ-ოპერატიულმა ხელმძღვანელობამ უზრუნველყოს გამარჯვება

ოზურგეთის სამანქანო-სატრაქტორო სადგურის პოლიტგანყოფილების მუშაობის გამოცდილება

ციფრები მოგვითხრობენ გამარჯვების შესახებ

ციფრები, ოზურგეთის სამანქანო - სატრაქტორო სადგურის 39 კოლმეურნეობაში სამეურნეო გეგმების შესრულების მიხდინარეობის შესახებ, მკაფიოდ მეტყველებენ იმ მნიშვნელოვან მიღწევებზე, რომელიც ამ სადგურის პოლიტგანყოფილებას და რაიონის კოლმეურნეობებს, პირველ რიგში კი კომუნისტებს მოუპოვებიათ. ჯერ ამ ციფრებს მივცეთ სიტყვა. აი ისინი:

ჩაი

ჩაისათვის წიადაგი წელს უნდა მომზადდეს **335** ჰექტარზე აქედან, საგაზაფხულო გეგმა ითვალისწინებდა **35** ჰექტარის მომზადებას, ფაქტიურად კი **მომზადდა 45,39 ჰექტარი**. ჩაის საგაზაფხულო თესვა გეგმით გათვალისწინებულ **10** ჰექტარი ნაცვლად ჩატარდა **22,35** ჰექტარზე. ჩაის პლანტაცია აღდგენილ იქნა **94,65** ჰექტარის ნაცვლად **96,65** ჰექტარზე; ეს სამუშაო ვადაზე 5 დღით ადრე შესრულდა.

ჩაის დარგში შეუსრულებელია სასუქის შეტანის (სასუქის მოუტანლობის გამო) და პლანტაციების მომდინარე რემონტის გეგმები.

გასულ წელს ოზურგეთის რაიონის კოლმეურნეობების და კოლმეურნეთა ინდივიდუალურ სარგებლობაში მყოფ პლანტაციებზე მოკრეფილ იქნა **950** ტონა ჩაის ფოთოლი. წელს პროგრამა ნებაყოფლობით აღებულ იქნა — **1.620** ტონამდე.

ციტრუსები

რაიონში არსებობს ხელსაყრელი პირობები ციტრუსების ფართოდ გავრცელებისათვის. ეს გარემოება კარგად გაითვალისწინეს პოლიტგანყოფილებამ და რაიონის სხვა ხელმძღვანელმა ორგანიზაციებმა და კიდეც მიიღეს შესაფერი ზომები ამ დარგში გეგმების შესრულებისათვის. ახლა ციტრუსების გავრცელების საგაზაფხულო გეგმები უკვე შესრულებულია. მაგ. მანდარინისათვის კოლმეურნეობებში უნდა მომზადებულიყო ნიადაგი (საგაზაფხულო) **20** ჰექტარზე, ფაქტიურად კი მომზადდა **22,5** ჰექტარზე.

კოლმეურნეობებში, გათვალისწინებული **5** ჰექტარის ნაცვლად მანდარინი დარგეს **11** ჰექტარზე, ხოლო ინდივიდუალურ მეურნეობებში **5** ჰექტარზე.

ლიმონის დარგვა კოლმეურნეობებში ჩატარდა გეგმით მოცემული 2 ჰექტარის ნაცვლად **3** ჰექტარზე. ახლა კოლმეურნეთა შორის შექმნილია ნამდვილი ინტერესება ციტრუსების განვითარებისათვის, რაც წარმოად-გენს ამ დარგში სერიოზული გამარჯვების საწინდარს.

სატრაქტორო პარკი

სამანქანო-სატრაქტორო სადგურს 9 ტრაქტორი აქვს.

რემონტი მაღალხარისხვნად და ვადაზე ადრე (15 თებერვლის ნაცვლად 15 იანვარს) **დაამთავრეს**. ამის გამო მიიღო სადგურმა საქ. მიწსახკომის მადლობა.

8 აპრილს სატრაქტორო სადგურმა შეასრულა ხვნის გეგმა, **მოხნა 675 ჰექტარი.**

9 აპრილს ოთხი ტრაქტორი დასახმარებლად გაიგზავნა მეზობელ — ჩოხატაურის რაიონში.

9 აპრილიდან მთელ რიგ კომეურნეობებში დაიწყო სიმინდის თესვა.

♣

ასეთია ოზურგეთის სამანქანო-სატრაქტორო სადგურის და მისი პოლიტგანყოფილების მუშაობის ზოგიერთი მაჩვენებელი.

ეს წარმატებანი სამეურნეო გეგმების შესრულებაში მიღწეულია კოლმეურნეთა შორის პოლიტიკურ, პარტიულ - მასობრივი მუშაობის გაჩაღებით, კომუნისტების ავანგარდული როლის გაძლიერებით საკოლმეურნეო წარმოებაში.

საქმეს აქაც ადამიანები და ხელმძღვანელობა წყვეტს.

ოზურგეთის პოლიტგანყოფილების მუშაკებისათვის ხელმძღვანელობის ყველა დარგში დამახასიათებელია კონკრეტულობა, ცოცხალი გულისხმიერი გამოხმაურება კოლმეურნეთა მოთხოვნილებისადმი, საქმის ცოდნა, საჭირო ღონისძიებების ადგილზედვე დასახვა და რაც მთავარია — იმის **შემოწმება, თუ როგორ ატარებენ ცხოვრებაში ამ ღონისძიებებს პირველ რიგში კომუნისტები და კომკავშირლები.** ამან უზრუნველყო იმ წარმატებათა მოპოვება, რომელიც პოლიტგანყოფილებას გააჩნია. მომავალ გამარჯვების თავდებიც სწორედ ასეთი კონკრეტულ-ოპერატიული ხელმძღვანელობაა.

ო რ ი მ ა გ ა ღ ი თ ი

(ოზურგეთის სამ.-სატ. სადგურის პოლიტგანყოფილების უფროსის მოადგილის წერილი).

ოზურგეთის სამანქანო-სატრაქტორო სადგურის პოლიტგანყოფილება კარგა ხანია შეუდგა საკოლმეურნეო პარტიული ორგანიზაციების მუშაობის გარდაქმნას მე-17 პარტკრილობის დადგენილების, ა.-კ. სამეარეო კომიტეტის და საქ. კ. პ. (ბ) კ. კ-ის მითითებათა საფუძველზე. ვენ შევადგინეთ დაჭრილებითი გეგმა პარტორგანიზაციების გარდაქნისათვის. საკითხი დავამუშავეთ პარტუჯრედების მდივნების თათბირზე, რომელსაც ავრეთვე გავაცანით ცდელი წესით ორი საკოლმეურნეო პარტორგანიზაციის გარდაქმნის ამოცდილება და შედეგები.

პარტიული ძალების საოანადოდ გაწეწების, მათი დატვირთვის და ამოყენების მხრივ ბევრ საკოლმეურნეო პარტორგანიზაციაში ყველაფერი რიგზე არ იყო. მიუხედავათ ამისა, რომ უკვე კარგა ხანია არსებობენ საკოლმეურნეო პარტუჯრედები, რომელთაც დიდი როლი ითამაშეს კოლმეურნეობათა განმტკიცებაში, მთელ რიგ პარტორგანიზაციებში მაინც ჭონდა ადგილი კომუნისტების მხრივ ავანგარდული როლის შეუსრულებლობას, მათ არა სათანადოდ განაწილებას ბრიგადებში, უთა ნაბრო დატვირთვას, ნაკლებ ზრუნვას იდეურ-პოლიტიკური მომზადების დონის ამაღლებაზე. პარტორგანიზაციის რეორგანიზაციით ჩვენ შევქმნით პირობებს ამ ნაკლთა გამოსასწორებლად და პარტიული მუშაობის სწორად ასაწყობად. ორი საკოლმეურნეო უჯრედის მაგალითი გარდაქმნამდე და გარდაქმნის შემდეგ ცხადყოფს გარდაქმნის უდიდეს შედეგებს.

ნაბეღლარის კოლმეურნეობა მოწინავეა რაიონში. კოლმეურნეობაში პარტიის 21 წევრი და 15 კანდიდატია და 10 საწარმოო ბრიგადა. კოლმეურნეობას არც ისე დიდი ტერიტორია უჭირავს, რომ კომუნისტების სათანადო განაწილება ბრიგადებში გაძნელებულიყო. მიუხედავად ამისა, მე-2 ბრიგადაში მაგ. პარტორგი არ იყო; იქ ყავდათ მხოლოდ პარტმიმაგრებული, ისიც პარტკანდიდატი.

საინტერესოა თვით კომუნისტების პარტიული და საზოგადოებრივი დატვირთვა. პარტიის 21 წევრიდან მხოლოდ 12-ს ჭონდა ასეთი დატვირთვა, დანარჩენი კი თავისუფალი იყო. მისგან. პარტუჯრედის მდივანს ამხ. წიქორიძეს ჭონდა შემდეგი დატვირთვები: კოლმეურნეობის გამგეობის წევრი, სოფსაბჭოსა და მისი პრეზიდიუმის წევრი, კოოპერატივის გამგეობის წევრი, კედლის გაზეთის სარედაქციო კოლეგიის წევრი, პროპაგანდისტი. ამიტომ იყო, რომ ამ უჯრედის მდივანმა 1933 წ. ვერ შესძლო გამოემუშავებინა 1 შრომადღეც-კი. ბრიგადის პარტორგი ამხ. დ. სიხარულიძე ასრულებდა უჯრედის ბიუროს წევრის, საბჭოს წევრის, კოოპ. გამგეობის წევრის, კედლის გაზეთის რედაქტორის, პროკურატურის დამხმარე უჯრედის ხელმძღვანელის და სოფსაბჭოს მუშაგლეხების სექციის ხელმძღვანელის მოვალეობებს. თუ იგი შესძლებდა ყველა ამ საზოგადოებრივი პარტიული დავალების პირნათლად შესრულებას, მაშინ, აღარ რჩებოდა დრო საკოლმეურნეო შრომისათვის, ანდა, ერთ დავალებას მეორის ხარჯზე ასრულებდა. გამოდიოდა, რომ კომუნისტი, აქტიური პარტიულ და საზოგადებრივ მუშაობაში, ვერ ამართლებდა ავანგარდულ როლს წარმოებაში ხდებოდა პირიქითაც.

რა დასკვნა შეიძლებოდა აქედან გამოგვეტანა? პარტიული მუშაობის გარდაქმნის ძირითადი აზრი აქ აუცილებლათ იმაში მდგომარეობს, რომ თვითეული კომუნისტი აქტიურად ჩაებათ პარტიის გენერალური ხაზის გატარებისათვის პრაქტიკაში; ეს კი მოითხოვს კომუნისტებს შორის სამუშაოთა იმგვარად განაწილებას, რომ ყველა კომუნისტი ასრულებდეს რაიმე პარტიულ დავალებას და მოწინავე იყოს წარმოებაში ეს შესაძლებელი გახდა მაშინ, როდესაც ზედმეტათ დატვირთული ამხანაგები განვტვირთეთ და გავატარეთ ლოზუნგი — „არც ერთი კომუნისტი პარტიული დავალების გარეშე“. ახლა საქმე უფრო კარგა მიდის, ნაგომრის კოლმეურნეობის კომუნისტები უფრო მეტი ენერგიით და უკეთ ასრულებენ თავიანთ ამოცანებს.

ოზურგეთის სამ.-სატრ. სადგურის პოლიტგანყ. უფროსი ამხ. დ. ფანცულაია

სოფ. სილაურის საკოლმეურნეო პარტუჯრედში 44 წევრი და 7 კანდიდატია. იქ პარტიის წევრთა ნაწილობრივ დატვირთვაზეც კი არ ზრუნავდენ. უჯრედის მდივანი ამხ. პ. დარჩია ვერ სარგებლობდა სათანადო ავტორიტეტით. კომუნისტებს შორის ადგილი ჭონდა კინკლაობას, ზოგი მათგანი კი აშკარად გაურბოდა საკოლმეურნეო შრომას.

პარტიული მუშაობის გარდაქმნის მთავარი ამოცანა აქ იყო პარტიული დისციპლინის განმტკიცება და დავალებათა სწორად განაწილება. პარტიული კომიტეტი, რომელიც იქ ერთი კვირაა მუშაობს, ახლა ამ მომენტებს აქცევს განსაკუთრებულ ყურადღებას.

პოლიტგანყოფილების ყურადღების ცენტრშია ბრიგადის ჯგუფორგის და პარტორგის მუშაობის სწორ მაღალ საფეხურზე აყვანის საკითხი. ჯგუფორგი და პარტორგი ბრიგადაში პარტიულ - მასობრივი მუშაობის ძირითადი ბერკეტია. ჩვენი კოლმეურნეობების უმრავლესობაში შემოღებულია წესად, რომ ყოველ კვირაში ან დეკადაში ერთხელ, პარტკომის მდივანმა ან პარტორგანიზატორმა თავი მოუყაროს ჯგუფორგებს და პარტორგებს და გააცნოს მათ უახლოეს დღეებში შესრულებული პარტიული დავალებები, აუხსნას და განუმარტოს პარტიისა და ხელისუფლების მიერ მიღებული დადგენილებანი და ყოველდღიურად დაეხმაროს ამ დადგენილებათა და ღონისძიებათა ბრიგადებში დამუშავება — გატარებაში.

აღსანიშნავია ისიც, რომ რაიონში კომუნისტების საკმაო რიცხვი მოკლებულია დაწესებულებებსა და წარმოებებში. იქ მათ უჭირავთ ისეთი თანამდებობანი, რომელთაც შესძლებას შეუძლია უპარტიოებსაც. ჩვენ დავსვით საკითხი ამ მომსმახურე კომუნისტების გაგზავნის შესახებ კოლმეურნეობაში უშუალოდ წარმოებაში მათი ჩაბმის მიზნით. პოლიტგანყოფილების ეს ღონისძიება მოიწონა რაიკომის ბიურომ. ვფიქრობთ რეორგანიზაციის პროცესში ჩვენი საკოლმეურნეო პირველადი პარტორგანიზაციები მიიღებენ ათეულ კომუნისტებს უშუალოდ საკოლმეურნეო წარმოებაში ჩასაბმელად. ეს კიდევ უფრო გაამაგრებს კოლმეურნეობათა პარტორგანიზაციებს და საშუალებას. მოგვცემს უფრო ფართოდ გავშალოთ პარტიულ - მასობრივი მუშაობა.

ოზურგეთის სამანქანო - სატრაქტორო სადგურის 39 კოლმეურნეობიდან 9 აპრილისათვის პარტორგანიზაციების გარდაქმნა დამთავრებული იყო 16 კოლმეურნეობაში, სადაც არიყულია 7 პარტკომი, 7 პარტორგი და 2 საკანდიდატო ჯგუფის პარტორგი. გარდაქმნისათვის მოსამზადებელ მუშაობა ჩატარებულია 9 კოლმეურნეობაში და გარდაქმნა უახლოეს დღეებში დამთავრდება. ყველა საკოლმეურნეო პარტორგანიზაციის გარდაქმნის დამთავრებას კი ვფიქრობთ 25 აპრილისათვის. ჩვენი რაიონის კოლმეურნეობათა პატორგანიზაციების რეორგანიზაციის შედეგად გვექნება 13 პარტკომი, 24 პარტორგი და 2 საკანდიდატო ჯგუფის რეორგანიზაციას უშუალოდ, ადგილებზე ხელმძღვანელობენ პოლიტგანყოფილების მუშაკები.

ყოველი პატორგანიზაცია და მათი ხელმძღვანელი მოვალეა არ დაუშვას რეორგანიზაციის ჩატარება ქაოსის წესით. არამედ გახადოს ის სერიოზულ პოლიტიკურ მუშაობად, რომელიც მიმართული იქნება თვითეული კომუნისტის პასუხისმგებლობის შემდგომი გაზრდისა და პარტიულ-მასობრივ მუშაობის ხარისხის გადაჭრით ამაღლებისაკენ.

გრ. ჟღენტი

კოლმეურნე ქალთა აქტივობა იზრდება

(პოლიტგანყოფილების ქალთა ორგანიზატორის წერილი)

ქალთა შრომის შეუფასებლობის შედეგად, ოზურგეთის რაიონის 9.083 შრომის უნარიან კოლმეურნე ქალიდან, საკოლმეურნეო წარმოებაში ჩაბმული იყო მხოლოდ 2.582. მაგ. ნატანების კოლმეურნეობაში 436 ქალიდან საკოლმეურნეო წარმოებაში ჩაბმული იყო მხოლოდ 113, მერიის კოლმეურნეობაში 489 შრომის უნარიან ქალიდან მხოლოდ 52, ფამფალეთში—147-დან 48 და სხვ.

ამხ. სტალინის მითითებას, რომ უფრო გაბედულად ხდებოდეს ქალთა დაწინაურება ხელმძღვანელ და საპასუხისმგებლო სამუშაოებზე, არ ექცეოდა სათანადო ყურადღება, რაიონში არ იყო არც ერთი ქალი კოლმეურნეობის თავმჯდომარე და ბრიგადირი, ხოლო კოლმეურნეობის გამგეობებში 12 ქალი იყო მხოლოდ.

როგორია მდგომარეობა ამჟამად? თვითეულ ბრიგადასა და ჯგუფში გამოყოფილია სათანადოდ შემოწმებული დამკვრელი კოლმეურნე ქალი, ბრიგადისა და ჯგუფის ქალთა ორგანიზატორი; მათ უნდა მიმართონ ქალთა აქტიობა საწარმოო გეგმების შესრულებისაკენ, ჩააბან მუშაობაში ჩამორჩენილი ქალები, რომლებიც კიდევ აცდენენ სამუშაოს, ვერ ასრულებენ გამომუშავების ნორმებს, — მათ უნდა უზრუნველყონ სოციალისტური შეჯიბრების და დამკვრელობის დანერგვა და ფართოდ გაშლა კოლმეურნე ქალთა შორის.

ქალთა შორის მუშაობა ამ უკანასკნელ ხანებში საგრძნობლად გამოცოცხლდა, ბრიგადებსა, ჯგუფებსა და ცალკე კოლმეურნე ქალებს შორის გაიშალა სოციალისტური შეჯიბრება საგაზაფხულო თესვის დროზე და მაღალ-ხარისხოვნად ჩატარებისათვის. **სოფ. კონჭკათის** კოლმეურნე ქალებმა სოციალისტურ შეჯიბრებაში გამოიწვიეს **მერიის** კოლმეურნე ქალები; ერთმანეთს ეჯიბრებიან აგრეთვე **სოფ. მაკვანეთის და ნაგომარის, ზვან-მოიდანახის და ოზურგეთის** კოლმეურნე ქალები, აი რას ისრულობენ მაგ. **სოფ. ზვან-მოიდანახის** კოლმეურნე ქალები სოციალისტური შეჯიბრების ხელშეკრულებაში.

“1. მაღალხარისხოვნად აბრეშუმის პარკის ვადამდე და გადაჭარბებით სახელმწიფოსათვის ჩაბარების მიზნით, შევამოწმებთ თვითეული კოლმეურნე ქალის მიერ ჭიის მოვლას და მივცემთ მათ აგრო-მითითებებს თვეში სამჯერ.

2. 1934 წლის საგაზაფხულო თესვის წარმატებით ჩატარებისათვის მოვჩაღავთ და მოვასუფთავებთ საყანე ადგილებს, მთლიანად მოვკრეფთ გეგმით გათვალისწინებულ ჩაის ფოთოლს და განსაკუთრებით ყურადღებას მივაქცევთ ბოსტნის გაშენებას და მოვლა-პატრონობას.

3. ჩვენი აქტიური მონაწილეობით უზრუნველვყოფთ დამზადებათა გეგმების შესრულებას 100 პროცენტით.

4. გავავრცელებთ ჟურნალ-გაზეთებს: „მშრომელ ქალს“—50 ცალს,

სოფ. ოზურგეთის კოლმეურნეობის თავმჯდომარე ქალი ამხ. ნატაშა ჯაყელი

გაზ. „ბოლშევიკურ სიფხიზლეს—60 ცალს და „კოლექტივიზაციას—20 ცალს.

5. გავშლით ინდივიდუალურ სოციშეჯიბრებას ქალთა შორის და შევამოწმებთ მის მიმდინარეობას თვეში ერთხელ.

გარდატეხა მოხდა კოლმეურნე ქალთა ხელმძღვანელ სამუშაოებზე დაწინაურების საქმეშიც. 1934 წლის თებერვლის ბოლომდე რაიონში არ იყო არც ერთი ბრიგადირი ქალი, ამჟამად კი 18 ქალი ხელმძღვანელობს საკოლმეურნეო ბრიგადებს. **სოფ. ჯუმათის** კოლმეურნეობის შეორე ბრიგადის ხელმძღვანელი ქალი ამხ. **მარიამ ურუშაძე** 1930 წლიდანაა კოლმეურნეობაში. პირველ წლებში მოწინავე ქალების მიერ ამ კოლმეურნეობაში გამომუშავებული შრომა-დღე აღწევდა 32-ს, 1933 წელს კი იგი ავიდა 116-მდე.

ამჟამად რაიონის კოლმეურნეობათა გამგეობების წევრად 44 ქალია, წელს, პირველად რაიონში, **სოფ. ოზურგეთის** კოლმეურნეობის გამგეობის თავმჯდომარედ მუშაობს ქალი **ამხ. ნ. ჯაყელი**; თავმჯდომარის მოადგილეებად ქალები არიან **გურიანთის, ძიმითის, ნატანების** და სხვ. კოლმეურნეობებში.

ასეთია ზოგიერთი მიღწევა კოლმეურნე ქალთა შორის მუშაობის დარგში, რომელიც ჩვენმა პოლიტგანყოფილებამ მოიპოვა. რა თქმა უნდა ეს მხოლოდ დასაწყისია დიდი მუშაობის, იმისათვის, რომ საკოლმეურნეო წარმოებაში დიდი აქტივობით ჩავაბათ ქალები, გაბედულად დავაწინაუროთ საპასუხისმგებლო სამუშაოზე და გამოვიყვანოთ განვითარების ფართო გზაზე კოლმეურნე ქალები.

ქეთო ჩიჩუა

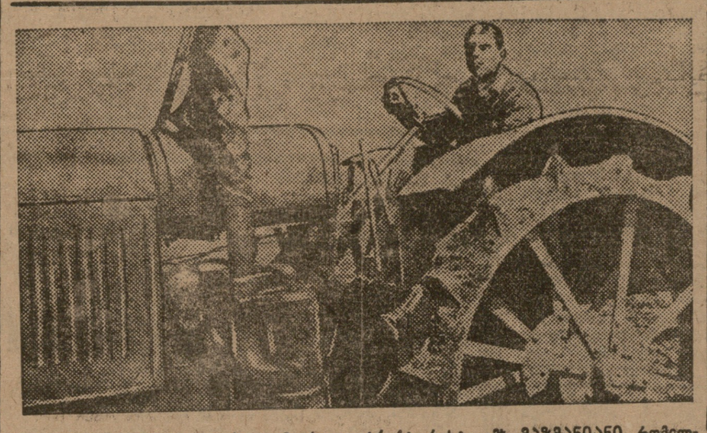

ოზურგეთის სამ.-სატ. სადგურის დამკვრელი ტრაქტორისტი ამხ. მაზმანიანი, რომელმაც მიიღო პოლიტგანყოფილების გარდამავალი დროშა

ჩაისა და ციტრუსების კვალზე

ვასო გოგრა ძე

ოზურგეთის ვაგონი გურიისკენ მიგვაქანებს. ღამეა. ოდავ ჟიჟილავს, ქრის ქარი, დაბლობებში გრიალით ეხეთქება ვაგონის კედლებს. დილის 9 საათზე უკვე ნატანებში ვართ. რკინიგზის სადგურიდან გავდივართ შოსესკენ. ქარი ჩადგა. ოდავ მოიწმინდა. ღრუბლები თეთრი ბატკნებივით ირევიან ცაზე. ვაპირებთ ოზურგეთისკენ წასვლას. მაგრამ იქით მიმავალი მატარებელი იგვიანებს. დრო კი არ გვინდა დავკარგოთ. მცირე ხნის შემდეგ გვიახლოვდება შუატანის მცირივი აგებულების კაცი. ეს არის ამხ. დ. ფანცულაია — ოზურგეთის რაიონის სამ. სატ. სადგურის პოლიტგანყოფილების უფროსი. იგი კოლმეურნეობის საქმეზე ჩამოსულა ნატანებში. გვინდა ვისარგებლოთ მისი აქ ყოფნით, რომ მასთან ერთად დავათვალიეროთ ჩაის და ციტრუსების პლანტაციები.

მივდივართ. ჩვენთან არიან ნატანების კოლმეურნეობის თავჯდომარე არტ. ტაკიძე და უჯრედის მდივანი დ. შარაშენიძე.

ღელისპირს გავცდით მინდორს და შეუდექით აღმართს. მარცხნივ და მარჯვნივ მწკრივებში დალაგებული ლიმონის და მანდარინის ნარგავები ცინცხლად გამოიყურებიან. საოცარი თვისება აქვთ ამ ციტრუსებს! მათ პირი მუდამ სამხრეთისკენ აქვთ მიმართული. უყვართ მზე, სითბო. ვერ იტანენ ცივ ქარს და ეშურებიან. აი, აქაც სწორედ შესაფერი ფართობი მიუჩენიათ მათთვის. სამხრეთ - აღმოსავლეთ ბორცის მუდმივი მცხოვრებლები, ბახეთ, როგორ კარგად გრძნობენ თავს ახალ, სოციალისტურ სამშობლოში! რა კარგად შეუფერებიან კოლმეურნეთა მზრუნველი მოვლა და რა მდიდარი პერსპექტივებით ავსებენ ულს, როცა მაღლიდან გაბრწყინვებული თვალებით გადმოყურებთ სიცოცხლისთვის ახლად გაღვიძებულ ბორი ყლორტებს!

აქ, ციტრუსებით გაშენებული, თითოეული კვადრატული სანტიმეტრი მოგვცემს წმინდა მოგების ორ მანეთს.

ციტრუსებს ჩვენში მოაქვს სოციალისტური უკლასო საზოგადოება, კულტურა, შეძლებული ცხოვრება.

ფიქრებში გართულს უეცრად მომესმა ამხ. ფანცულაიას ხმა. —ჩავიკითხოთ ქვემოთ, ტრიფოლიატის სანერგეები დავათვალიეროთ! ამხ. დათიკო დაბლობისკენ დაეშვა. აქ კოლმეურნეები ტრიფოლიატის დასათესად მიწას ბარავენ. ტრიფოლიატი, უნდა გამოვტყდე, აქ პირველად გავიგონე. იგი მეტად პოპულარული სიტყვაა დღევანდელ გურიაში და წარმოადგენს გარეულ ლიმონს, მშვენივრად ეგუება გარემოს და სიცივესაც კარგად იტანს. მასზე ამყვინან ლიმონს. კოლმეურნეების ნაწილი ცეკლიპირს შემოსხდომია და საღილს შეექცევა. ნაწილი კი — უმთავრესად ქალები და მოზარდები— ბარავს და მიწის ფხვიერებას განაგრძობენ, აყრიან ნიადაგს ნაკელს.—

გადმოცალეშაგ ნაკელი, და ერთი ურემი საღამომდის კიდევ ამოიტანე თუ კაცი ხარ! — მიმართა ბრიგადირმა ქალმა ურმით მოსულ მამაკაცს. ყველა საქმით არის გატაცებული. არ უნდათ დრო ტყუილუბრალოდ დაკარგონ. განსაკუთრებით აქტივობას იჩენენ ქალები. ტრიფოლიატის ნაკვეთზე კომპოსტი მოჩანს. ოგი ვერ არის კარგად გაკეთებული. ეს შეამჩნია ამხ. დათიკომ.

— ეს რას გავს, ამხანაგებო. მიწის ფენით კარგად ვერ არის დაფარული, რა სარგებლობას მოგვცემს ასეთი კომპოსტი. უსათოდ შეასწორეთ! დათათვა მან და სერზე მიმავალ ბილიკისკენ იბრუნა პირი. ჩვენც უკან გავყევით. ცეკლოსთან დავტოვეთ კოლმეურნეთა მხიარული სახეები. სერზე ახლად ეფოთლილ მცენარეების და ჩაის მწვანე ფონზე კოლმეურნეთა გურული ოდებია ჩამწკრივებული.

— ხედავთ, მარცხნივ, ახალ ოდას? მაგის პატრონს ერთი უბრალო გურული ფაცხა ედგა, ახლა კი... — კმაყოფილებით ჩაილაპარაკა კოლმეურნეობის თავჯდომარემ.

— სამ თვალიანი ოდა წამოჭიმა.

ამ საუბრით წყაროს მივუახლოვდით. წყაროს გასწვრივ კოლმეურნეთა ბრიგადა სარწყავ არხზე მუშაობს, მომუშავეთა შორის ერთი ზარმაციც გამორევია. — რითი აიხსნება, ამხანაგო, რომ შენ ხშირად ზარმაცობ და მრავალი დღე გაქვს გაცდენილი? ხომ არ გინდა „ზარმაცთა კონფერენციის“ დელეგატი გახდე? — მიმართა უჯრედის მდივანმა ხანში შესულ გლეხს. უკანასკნელმა ოდავ დარცხვენილი სახით იწყო თავის მართლება ობიექტური მიზეზებით, მაგრამ, ეტყობოდა, თითონვე გრძნობდა თავის ღამბაშაგეობას და, ბოლოს, ამ სიტყვებით მიმართა ამხ. ფანცულაიას:

— ეს შეცთომა იყოს უკანასკნელი. აწი თუ ჩამოვრჩე ვინმეს მუშაობაში, სრულებით გამრიცხონ კოლმეურნეობიდან.

— ვნახოთ, ვნახოთ, ბაბა! — მიაძახა დათიკომ დამშვიდობებისას და ახლა ქვემოთ, კოლმეურნეობის თავლისაკენ ჩამოვყევით ბილიკს. თავლა საკმაოდ მოზრდილი, ფიცრული შენობაა შიგნით, შემოღობილში, ხბოები კუტრუშით დარბიან. სულ ჩვილები ცალკე მოუთავსებიათ. თავლას გვერდით ხის შენობა აქვს მიდგმული მომვლელებისათვის. კოტა მოშორებით საკმაოდ მოზრდილი სასილოსე კოშკი აუშენებიათ.

— ხბოების კონტრაქტაციის მხრივ ჩვენ, ცოტა არ იყოს, მოვიკოჭლებთ, ვერ გავშალეთ მუშაობა სათანადო ტემპით. მაგრამ ამ ნაკლს სულ მოკლე დროში დაუყოვნებლივ გამოვასწორებთ საქ. კომპარტიის ცენტრალური კომიტეტის დადგენილების საფუძველზე — ბოლშევიკური პირდაპირობით და გულახდილობით გვეუბნება ამხ. დათიკო.

მივეშურებით ჩაის სამეილიორაციო სამუშაოების დასათვალიერებლად. ეს სამუშაოები რკ.-გზის სადგურიდან ერთნახევარ კილომეტრითაა დაშორებული. საკმაოდ მოზრდილი ფართობი (500 ჰექტარამდის) გარშემო საწრეტი თხრილებითაა შემოვლებული. თხრილებითვეა იგი დასერილი შიგნითაც. მუხლებამდის დაკაპიწებულთ კოლმეურნეები გულმოდგინედ ჭრიან წყლიან მიწას ბარით, ლაფათით ისვრიან ზემოთ აღარა აქვს ბოლო ამ თხრილებს. წამდაუწუმ გვიხდება საკმაოდ მოზრდილ თხრილებზე ხტომაღა. ბოლოს, როგორც იქნა, მივუახლოვდით მთავარ არხს, რომლის საშუალებით დაწრეტილი ჭაობის წყალი უერთდება მახლობელ მდინარეს.

ამიერიდან, ეს მავნე და გაუვალი ჭაობი გადადის სოციალისტური ქვეყნის სამსახურში. ჭაობის მყარი, უსარგებლო ბაღახით ადგილს დაუთმობს მწვანეთ გაფოთლილ ჩაის ბუჩქებს.

დაბინდდა. კუპრივით ღამე ჩამოდგა გზაზე. ოდნავ ჟინჟღავს. გული ყველას ოზურგეთისკენ მიგვიწევს. აღარ ვუცდით მატაოებელს და ფეხით მივეშურებით მერიამდის. (პირველი სადგური ნატანებიდან). ნაშუაღამევს უკვე ქალაქ ოზურგეთში ვართ.

7 აპრილი. დილით პოლიტგანყოფილებაში ვადგენთ დანაჩენ კოლეუერნეობათა დათვალიერების გეგმას.

დილის 11 საათზე საბარგული ორლობეებით მივეგზავნებით ცხვნელისხიდისკენ. გზის ორივე მხარეს ღამაზად ჩამწკრივებულან ხეების ვანე ჩარჩოში ჩასმული გურული ოდები. ტყემლის, ატმის და მაგნოლიების ყვავილებით გაზაფხულს სიხარული და სურნელება გადმოუფენია ეხებში.

აი, ცხემლისხიდიც. ბილიკებით მივემართებით სერებისკენ. გზადაგზა ვათვალიერებთ ახლად ამოსულ ჩაის, რომელთაც საკმაოდ ვრცელი ფართობი უჭირავთ. სერის ზემო ნაწილში ჩუნიას კოლმეურნეობაა. რა საუცხოო სანახაობას წარმოადგენს ეს ადგილი! იქით და აქეთ ოდნავ დაქანებულ ფერდობებზე გეომეტრიული სისწორით ჩამწკრივებულან საკმაოდ მოზრდილი ჩაის ბუჩქები. გადავდივართ ნაკვეთიდან ნაკვეთზე.

პოლიტგანყოფილების უფროსი და მისი მოადგილე ამხ. გრ. ჟღენტი წარამარა შინჯავენ — სასუქი აქვს თუ არა, ბუჩქის ძირებს, თუ აკლია — იმ შემთხვევაში იქვე აძლევენ განკარგულებას.

ერთ ადგილას ნიაღვარს ნიადაგი ჩამოურეცხავს და ქვემოთ ჩაუტანია.

— აქ, ძმაო, საფარი თხრილი რომ დროზე გაგეკეთებიათ, ასეთი მჭლე გამომეტყველება არ ექნებოდათ მაგ ბუჩქებს... ხედავთ ქვემოთ რა ცინცხალი და ზორბა ბუჩქებია. ასე იქნებოდა აქაც. — შიმართა ამხ. დათიკომ ახრონომს. საერთოდ, ჩუნიას კოლმეურნეობა მეტად კარგ შთაბეჭდილებას ახდენს. სერსერ მივდიგართ. იშვიათი პანორამა იშლება თვალწინ. აღმოსავლეთით გომის მთა ჯერ კიდევ თოვლით დაფარული, დასავლეთით — ჰორიზონტს ხუთავს ზღვის იისფერი ზოლი. წინ, როგორც ხელის გულზე, გაშლილა მთელი ბაღოთია. შორს ვერცხლის საოტყლებივით ელვარებს: ჟუჟუნა, ბატანების, ბახვის, სუფსის ანკარა წყალი.

— დაეხმარეთ, აღადგინეთ ეგ ჩაი. — მიმართავს ახრონომს ამხ. დათიკო.

საღამოზე ოზურგეთში ვბრუნდებით. 8 აპრილს დილით სამანქანო სატრაქტორო პარკისკენ მივეშურებით. ვაკე ადგილზე კარგად მოზრდილი შენობებია. აქაა: საწყობი, სამჭედლო, სახელოსნო, წისქვილი, მუშების სასადილო. თაროებზე ინსტრუმენტები და მოწყობილობა სუფთად დაწყობილი და დანომრილი დალაგებულია, როგორც გამოფენაზე. სადგურის დირექტორი ამხ. მ. ორაგველიძე დაწვრილებით გვაცნობს ყველაფერს. მან იცის ყოველი დეტალის დანიშნულება. ზედ მიწევნით იცნობს სატრაქტორო საქმეს. იგი ყოფილი სახალხო მასწავლებელია.

ტრაქტორები მინდვრად არიან გასული. პარკიდან რამოდენიმე კილომეტრის მანძილზე. მდინარე ნატანების სარკესავით კრიალა წყლის პირად გაშლილ მინდორზე შვიდიოდე სტალინგრადელი „ცხენი“ მუხლებამდის მიარღვევს მიწის ყამირს. შვიდი მოტორი მწყობრად მუშაობს, როგორც აწყობილი საათი.

ჯერ ნაშუადღევის 2 საათი არაა. 3 ტრაქტორს დღიური გეგმა უკვე მთლიანად შეუსრულებია. ტრაქტორები დღედაღამ მუშაობენ. აქვე არიან საუკეთესო დამკვრელი ტრაქტორისტები. ამხ. მიხაკო განრიგებას აძლევს ტრაქტორებს შემდეგ დღისთვის და, ბოლოს, ამბობს:

— გურიას რომ მოვრჩებით, ალმოსავლეთ საქართველოს უნდა დავეხმაროთ ხიზანში.

კმაყოფილებით სავსე ვემშვიდობებით ტრაქტორისტებს.

სოფელ ოზურგეთის კოლმეურნეობას ვეწვევით. აქ კოლმეურნეობის თავჯდომარეა კომკავშირელი ქალი ნატაშა ჯაყელი.

მან მკვირცხლად გამოირბინა ეზო და ჭიშკართან შემოგვეგება.

— კოლმეურნეობის თავჯდომარეს კოლმეურნეობას მოზრდილი ღელეს, ენერგიის ორიგინალური გამოყენებით, მოუწყვია საუცხოო კომბინატი: სახერხი ქარხანა, წისქვილი, სამჭედლო, სადურგლო სახელოსნო, აგურისა და კრამიტის ქარხანა.

— წელს მოვაწყვეთ მეღორეობის ფერმა. გვინდა აგრეთვე ელექტროსადგურიც მოვაწყოთ. — ამბობს კოლმეურნეობის თავჯდომარე.

საღამოდის ცოტა დრო დარჩა. მივდივართ გომგონების ქარის კოლმეურნეობისკენ. გომგონების კოლმეურნეობა მტკიცედ დგას შეძლებული ცხოვრების გზაზე. აქ კოლმეურნეობის ერთერთ ბრიგადას ხელმძღვანელობს ენერგიული და კულტურული კოლმეურნე ქალი ამხ. ელ. ჟღენტი.

პოლიტგანყოფილებას აქვს თავის ხუთდღიური ორგანო „ბოლშევიკური სიფხიზლესათვის“ (რედაქტ. ამხ. ა. მგელაძე), რომელიც მეტად საინტერესოა და შეძლებული ბოლშევიკური და შეძლებული კოლმეურნეობისათვის.

დღითი დღე იზრდება და მტკიცდება გურიის მშრომელთა კეთილდღეობა. აი, რას წერს წითელ არმიელი გ. მგელაძე კოლმეურნე ხარიტონ მგელაძის ოჯახს: „მახსოვს, ბიძია ხარიტონ, შენი პატარა ულამაზო ეზო, წკნელით მოღობილი ფაცხა და ორიოდე ქათამი შეადგენდა შენს ქონებას კოლმეურნეობაში შესვლამდის. წელზე ფეხს იდგამდი, მაგრამ ცოლშვილი ნახევრად მშიერი

ЗВЕЗДА ЛЕНИНА

Орган Замоляйского городского комитета ВКП(б), Замоляйского городского Совета депутатов трудящихся и Замоляйского областного комитета ВЛКСМ

Ударно завершим уборку урожая!

Вчера в Замоляйске состоялось совещание председателей колхозов, директоров МТС и совхозов, секретарей райкомов партии, председателей райисполкомов, начальников районных земельных отделов и районных уполномоченных по заготовкам.

Совещание открыл и вел секретарь Замоляйского городского комитета ВКП(б) тов. Н. Ф. Кравцов.

Первым выступил председатель Замоляйского городского Совета депутатов трудящихся тов. Ф. Г. Лукьянов.

Тов. Лукьянов сообщил, что в городе и районе до сих пор не убрано 14 000 га хлопка, 3 000 га кукурузы, 2 500 га подсолнуха, 1 200 га картофеля и 1 000 га овощей. Имеются большие потери урожая. Тов. Лукьянов указал, что в ряде колхозов, совхозов и МТС не выполнены обязательства по сдаче государству хлопка, кукурузы, подсолнуха, картофеля и овощей.

Тов. Лукьянов подробно остановился на недостатках в работе председателей колхозов, директоров МТС и совхозов, секретарей райкомов партии, председателей райисполкомов, начальников районных земельных отделов и районных уполномоченных по заготовкам.

Председатель Замоляйского городского Совета депутатов трудящихся тов. Лукьянов предложил председателям колхозов, директорам МТС и совхозов, секретарям райкомов партии, председателям райисполкомов, начальникам районных земельных отделов и районным уполномоченным по заготовкам немедленно мобилизовать все силы на ударное завершение уборки урожая.