მუშათა ყველა ქვეყნის, შეერთდით! ნელიფაღი მეთოთხმეტე

კომუნისტი

სამ. კ. პ. (ბ) ცენტრ. და ტფ. კომიტეტების და სამ. ფაბრ. ორგანო

ტელეფონები: ბიუროს რედაქტორის—14—76, რედ. მოადგილის—22—17, სამდივნოს—10—58, ფაბ. კომიტეტის—8—31.

სამშაბათი
15
მაისი
1934 წ.
№ 111 (3967)

დღეს ნომერში

— **საფრანგეთში** ძლიერდება ანტიფაშისტური მოძრაობა კომპარტიის ხელმძღვანელობით.
— **პოლონეთის** მთავრობის გადადგომა.
— **ნაციონალურმა კრებამ** დაამტკიცა ოქმი საბჭოთა კავშირის მიერ თურქეთისათვის მიცემული კრედიტის შესახებ.
— **ანტიიაპონური** მოძრაობა მანჯურიაში.
— **ამხ. ვ. ვ. კუიბიშევი** საკავშირო სახკომსაბჭოს და ს.ს.რ.კ-ის შრომისა და თავდაცვის საბჭოს თავმჯდომარეთა პირველი მოადგილე.
— **დარბაზობა** ფრანგ მეცნიერთა დელეგაციისადმი ... ცემად საფრანგეთის მოსკოვის საელჩოში.
— **სამ. კ. პ. (ბ) ცეკას დადგენილება** მოსავლის აღების კამპანიისათვის მზადების მსვლელობის შესახებ სიღნაღის რაიონში.

თამბაქოს გადარგვას მტკიცე ოპერატიული ხელმძღვანელობა

თამბაქოს კულტურის განვითარების პარტია და ხელისუფლება გასაკუთრებულ ყურადღებას აქცევს. უკანასკნელი წლების განმავლობაში მნიშვნელოვნად გაუმჯობესდა მეთამბაქოეობის დაკრედიტება, მეთამბაქეების თითქმის ყველა რაიონში მოეწყო სამანქანო - სატრაქტორო სადგური, გაძლიერდა თამბაქოს რაიონებში მინერალური სასუქის შეზიდვა, გადიდებულ იქნა თამბაქოს დამზადების ფასები, გაძლიერდა მეთამბაქოეთა მომამზადება, პურით, სამრეწველო საქონლით.

გარდა ამისა აღსანიშნავია, რომ ორი უკანასკნელი წლის განმავლობაში შეტანილი იქნა ზუსტი გეგმიანობა მეთამბაქოობის განვითარებაში ცალკე რაიონების სპეციფიურობის და რეალურ შესაძლებლობათა გათვალისწინებით. ზოგიერთ რაიონში 1931-32 წლითან შედარებით თამბაქოს პლანტაციების ფართობი, შემცირდა კიდეც იმ მიზნით, რომ შესაძლებელი ყოფილიყო თამბაქოს რეალური ფართობების მეტი ეფექტიური ათვისება, მოსავლიანობის გადიდება და ხარისხის გაუმჯობესება.

ამრიგად მეთამბაქოობის რაიონების პარტიულ, საბჭოთა, სამეწადმოქმედო ორგანიზაციებს და კოლმეურნეობებს მიეცათ ყოველგვარი შესაძლებლობა გაეშალა ნაყოფიერი მუშაობა მეთამბაქოობის ინტენსიურად განვითარებისათვის.

უკანასკნელად შემჩნეულია ერთგვარი გაუმჯობესება თამბაქოს პლანტაციების ეფექტიურად ათვისების მხრივ, მაგრამ საერთოდ ჯერ კიდეე არ არის მომზადარი გადამჭრელი გარღვეება თამბაქოს მოსაელიანობის გადიდებისა და ხარისხის გაუმჯობესების საქმეში. მეთამბაქოობის რაიონები ვერ იყენებენ ისე როგორც საჭიროა იმ უპირატესობებს და შეღავათებს, რომელსაც მათ პარტია და ხელისუფლება ანიჭებს.

ეს ყველაზე უფრო ნათლად სჩანს იმ ოპერატიული ცნობების ანალიზიდან, რომელიც თამბაქოსათვის ნიადაგის მომზადებას და მის გადარგვის მიმდინარეობას შეეხება. თამბაქოს მოსავლის გადიდების საკითხს წყვეტს ნიადაგის დროზე მომზადება და მთელი ფართობის უზრუნველყოფა ჯანსაღი ნერგით. და სწორედ თამბაქოს საშუშაოთა ამ გადამწყვეტ უბნებზე გვაქვს **ხერიოზული** ჩამორჩენა. თამბაქოსათვის ნიადაგის მომზადების ვადა 15 მარტს ამოწურა, მაგრამ ეს სამუშაო ჯერ კიდევ არ არის მთლიანად დამთავრებული. ზევრგან სანერგეების გამოყვანის საქმეს არ ექცევა ადგილობრივი პარტიული, საბჭოთა და სამეწადმოქმედო ორგანოების ფხიზელი ყურადღება. ნერგის უქონლობის გამო, ოჩემჩირის რაიონის სოფ. მოქვის და ტყვარჩელის კოლმეურნეობები მხოლოდ ახლა იწყებენ თამბაქოს გადარგვას, მაშინ, როდესაც მთავრობის დირექტივების მიხედვით იქ თამბაქოს გადარგვას უნდა შესდგომოდენ 25 თებერვლიდან. 10 მაისისათვის საქართველოში თამბაქო დარგული იყო სულ 1857 ჰექტარზე, რაც რესპუბლიკური გეგმის 9,6 პროცენტს შეადგენს. **აჭარისტანში** გადარგვის გეგმა 10 მაისისათვის შესრულებული იყო 8,9 პროცენტით, ხოლო **აფხაზეთში** 7,5 პროცენტით.

გადარგვის დაგვიანება უმთავრესად გამოწვეულია სანერგე მასალის უქონლობით. სათბურებისადმი დანაშაულებრივი უყურადღებობის გამო ნერგის მომზადება ძალზე ჩაგვიანურდა. ეს ხდება იმიტომ, რომ ნერგს სათბურებსა და ლია კედლებში არ უვლიან ისე, როგორც საჭიროა, სისტემატიურად არ რწყავენ სანერგეებს, არ ანთავისუფლებენ მათ სარეველა ბალახებისა და მავნებლებისაგან. **ქედის** რაიონის (აჭარისტანი) სოფ. ორკვეთ კოლმეურნეობის სანერგეში მუხლამდე სარეველა ბალახია, **ყვარლის** და **ზუგდიდის** რაიონებში თამბაქოს ნერგს მახრა ანადგურებს; **ოჩამჩირის** რაიონის მთელ რიგ კოლმეურნეობებში არ იყენებენ სარწყავ არხებს და ამგვარად წვიმის მოლოდინში იღუპებენ როგორც სანერგეები, ისე ზოგან გადარგული თამბაქოც.

ამასთანავე შეჩნეულია მეტად უბადსუხისმგებლო დამოკიდებულება თამბაქოს გეგმების შესრულებისადმი **ერთპიროვნულ მეურნეობებში.** იმავე ქედის რაიონში ორის სოფლები, სადაც ერთპიროვნულ მეურნეობას ჯერ თამბაქოსათვის ნიადაგის მომზადებაც არ დაუმთავრებია. **ზუგდიდის რაიონის სოფ. ჯიხანაურში** და **ცაიშში** რამოდენიმე ერთპიროვნულ მეურნისათვის დღემდე არ მიუცია თამბაქოს დარგვის დავალება და იქ ერთპიროვნულ მეურნეობათა ხაზით ჯერაც არ არის დაწყებული ნიადაგის მომზადება.

ყველა ეს ფაქტი მოწმობს, რომ ადგილი აქვს თამბაქოს სამუშაოთა ვადაზე შესრულების შეუფასებლობას.

ჩვენ უკვე შევედით თამბაქოს მასიური გადარგვის მეტად საპასუხისმგებლო პერიოდში. სწორედ ახლა წყდება თამბაქოს მაღალი მოსავლის მიღების ამოცანა. ნიადაგის კარგად მომზადება, თამბაქოსათვის, გამოყოფილი ფართობის უზრუნველყოფა ჯანსაღი ნერგით, პლანტაციების დროული დამუშავება და მოარწყვის გეგმიანად ჩატარება — აი რას უნდა მიექცეს პირველ რიგში ყურადღება იმისათვის, რომ შეგვასრულოთ თამბაქოს მოსავლიანობის გადიდების საბრძოლო ამოცანა.

თამბაქო მეტად სათუთი კულტურაა. აგროწესების უგულებელყოფას და ცალკე სამუშაოთა ტაფების მკრიალდენ დარღვევას მეთამბაქეობაში შეუძლია დიდი ზიანის მოტანა. ამიტომ ძირითადი ამოცანა მდგომარეობს იმაში, **რომ თამბაქოს სამუშაოები ჩატარდეს ცალკე რაიონებისა და მეურნეობებისათვის დაწესებულ ვადებში.**

ამასთანავე საჭიროა ახლავე, თამბაქოს გადარგვის მიმდინარეობასთან ერთად გაიშალოს თამბაქოს საშრომო ფარდულების შენებლობა და ძველი ფარდულების შეკეთება. ამ მიზნით განსაკუთრებული ყურადღება უნდა მიექცეს **საშენი მასალების ადგილობრივი რესურსების მოგროვებისას** და ფარდულების ყოველმხრივ წესრიგში მოყვანას თამბაქოს შეტეხვის დაწყებიდან ერთი თვით ადრე.

გასულ წელს მეთამბაქეობის რაიონებმა ვადაზე შეასრულეს სახელმწიფოსათვის თამბაქოს ჩაბარების დავალება. ამოცანა მდგომარეობს იმაში, რომ მინდვრის სამუშაოთა სწორი ორგანიზაციის მეთოდებით მივაღწიოთ წელს **მეტი და უკეთეს ხარისხის თამბაქოს** მიღებას ვინაშ, შარშან. ეს საშუალებას მოგვცემს პირნათლად და ვადაზე შეგასრულოთ **სახელმწიფოსათვის** თამბაქოს ჩამორჩენის დავალებები და დავაჩქაროთ მეთამბაქეო კოლმეურნეობა შეძლებულად გადაქცევა.

ძლიერდება ანტიფაშისტური მოძრაობა

კომპარტიის ხელმძღვანელობით

პარიზი, 13 მაისი. „ლუმანიტე" იტყობინება, რომ კომპარტია აწარმოებს აქტიურ მზადებას ანტიფაშისტური დღისათვის, რომელიც დანიშნულია 25 მაისს. მთელ საფრანგეთში ტარდება რაიონული ანტიფაშისტური კონფერენციები, რომლებმაც ნიადაგი უნდა მოუმზადონ 20 მისასათვის დასახულ ანტიფაშისტურ ყრილობას. უკვე ჩატარებულია 37 რაიონული ანტიფაშისტური კონფერენცია, რომლებსაც თან სდევდა მუშრომელთა მასობრივი დემონსტრაციები. ყველა ეს რაიონული კონფერენცია ჩატარდა ერთიანი რევოლუციური ფრონტის ნიშნით, ნანსიში, ფაშისტური კრების მოწვევის საპასუხოდ. მუშებმა მოაწყვეს მრავალათასიანი ანტიფაშისტური დემონსტრაცია. ორანში (ალჟირი) გაიმართა კომუნისტ და სოციალისტ მუშების ფართო ანტიფაშისტური დემონსტრაცია. მუშებმა მედგარი წინააღმდეგობა გაუწიეს პოლიციას, რომელიც ცდილობდა გაეფანტა დემონსტრანტები. მოხდა შეტაკებანი, რომელთა შედეგადაც დაიჭრა მრავალი მუშა. პოლიციამ მრავალი დააპატიმრა (ადს).

საბჭოთა კავშირი და თურქეთი

რატიფიცირებულ იქნა ოქმი საბჭოთა კავშირის მიერ თურქეთისათვის კრედიტის მიცემის შესახებ

ანკარა, 19 მაისი. უშინ ნაციონალურმა კრებამ დამტკიცა ოქმი საბჭოთა კავშირის მიერ თურქეთისთვის 8 მილიონი დოლარის კრედიტის მიცემის შესახებ. დეპუტატმა სარი-ბეიმ აღნიშნა ის განსაკუთრებული ყურადღება, რომელიც საბჭოთა კავშირმა თურქეთისადმი გამოჩინა, და ხაზი გაუსვა, რომ საბჭოთა სამეფნელი დიდად შეუწყობს ხელს სამრეწველო რევოლუციის განხორციელებას თურქეთში. ორატორმა ახსენა აგრეთვე ის საუკეთესო მიღება, რომელიც საბჭოთა კავშირში თურქეთის სამხედრო მფრინავებს მოეწყო (ადს).

გადადგა პოლონეთის მთავრობა

ვარშავა, 13 მაისი. პოლონეთში გადადგა ენგელსეგიჩის კაბინეტი (ადს).

უჩვეულო სიცხე შეერთებულ შტატების სას. სამ. რაიონებში

ლონდონი, 8 მაისი. „მორნინგ პოსტი" ნიუ-იორკიდან იტყობინება, რომ უკანასკნელი ხუთი კვირის განმავლობაში ამერიკის შეერთებული შტატების თითქმის არც ერთ სასოფლო-სამეურნეო რაიონში არ მოსულა წვიმა და რომ უჩვეულო სიცხე დიდ შიშს იწვევს. სასოფლო-სამეურნეო წრეებში; გარდა ამისა სერიოზულად შეშფოთებულნი არიან ამით, რომ საკვების უკონლობა საფრთხეს უქმნის მოსახლეობის რიცხვ მომავალობის საქმეს.

ჩიკაგოში უკანა ადგილი აქვს შეფერხებას მოსახლეობისათვის რძის მიწოდების მხრივ (ადს).

ჩილუსკინელთა ეკოპეის უკანასკნელი ეტაპი

„სმოლენსკი" მიდის ლავრენტის უბეში

ბერლინი „სმოლენსკის", 13 მაისი (პრავდის სპეც. კორესპონდენტის რადიო). ... ვიდენის უბის რაიონში ამინდის დიდად გაუარესება თვითმფრინავებს საშუალებას არ აძლევს დასაფრენ ადგილზე გადაფენის ოპერაციი. ნისლში შეიღება დიდი ხნით შეფერხოს თვითმფრინავთა მოშაობა.

მცირე თანმხლის ... „სმოლენსკის" კაპიტანმა ამხ. ვაგამ გადაწყვიტა გავიდეს ლავრენტის ყურეში და მიუახლოვდეს ყინულის ნაპირს. ლავრენტის უბეში მიცემულია მითითებანი ძაღლის მარხილების მომზადების შესახებ, რომ ხალხი გეგმ(გადაყვანილ იქნას ყინულით.

დღეს, 12 საათსა და 30 წუთზე, გემი „სმოლენსკი ... ვიდენის უბიდან გავიდა ლავრენტის უბისაკენ. შუადამემდე დაახლოებით 150 კილომეტრის გავლის შემდეგ იგი წაიყრდა ყინულის დიდ ზღვიდან.

ი. კოპუსოვი ჩილუსკინელები „სმოლენსკზე"

ბერლინი „სმოლენსკი", 14 მაისი. 14 მაისს დილის 10 საათზე „სმოლენსკი" მიუახლოვდა ლავრენტის უბეს, ნაპირამდე დაახლოებით 4 კილომეტრის მანძილზე. ნარტებით ყველანი გადაიყვანეს გეიდ. დღეს „სმოლენსკზე" მიიყვანეს სულ 24 ჩელუსკინელი და 11 სხვა მგზავრი. დატვირთვა დამთავრდა 16 საათისათვის, რის შემდეგ „სმოლენსკი" ვლაგ დაბრუნდა ... ...

კოლმეურნეობებიო, გაშალეთ სოცშეჯიბრება

ჩაის კრეფისა და პლანტაციების დამუშავების სანიმუშოდ ჩატარებისათვის

ხარისხი მივიწყეგულია

ლანჩხუთი, (საკ. კორ.) სოფ. ნინოშვილის პირველადი პარტორგანიზაცია და კოლმეურნეობის თავ-რე ამხ. გ. ჩხარტიშვილი ყურადღებას არ აქცევს ჩაის ფოთლის კრეფის საქმეს. ამხ. ჩხარტიშვილმა არც კი იცის როგორ მიმდინარეობს მის კოლმეურნეობაში ჩაის ფოთლის კრეფა. ამის შედეგად დაცემულია კრეფის ხარისხი. **420 კილო ფოთლიდან ცუდათ კრეფის გამო მეორე ხარისხში მიღებულია 341 კილო.**

ქალაქის უბნის კოლმეურნეობაში ჩაბარებული ფოთლიდან მეორე ხარისხი უდრის 60 პროც. ასეთივე მდგომარეობაა **აცანის და ჯიურუყვეთის** კოლმეურნეობებში.

ადგილი აქვს ჩაის ფოთლის დაგვიანებით ჩაბარებას, სოფ. მოედნის კოლმეურნეობამ დააზიანა ჩაის მწვანე ფოთოლი იმის გამო, რომ დროულად არ ჩააბარა ჩაის მიმღებ პუნქტს.

ეთთპირონული მეურნეები სრულიად მოუმზადებლად შეხვდნენ ჩაის მწვანე ფოთლის კრეფას. არის ფაქტები, როცა ისინი ორი დღით აჩერებენ ოჯახებში მოკრეფილ ფოთოლს, რაც ძალზე სცემს ჩაის ხარისხს.

ვ. ქარსელაძე.

თვალის ამცდენი ოჩამჩირედან

ოჩამჩირის ჩაის ფაბრიკის დირექტორმა ამხ. ქავთარაძემ რაიონის ხელმძღვანელ ორგანიზაციებს გაუგზავნა პატაკი იმის შესახებ, რომ ფაბრიკა მზად არის ჩაის ნედლეულის მისაღებად.

რაიონში ჩაის მწვანე ფოთლის მასობრივი კრეფის დაწყებისას კი გამოირკვა, რომ ხსენებული ფაბრიკა მოუმზადებელია ჩაის ფოთლის მიღებისათვის. ფაბრიკის დირექციამ ვერ შესძლო ადგილებიდან ნედლეულის შეუფერხებლად გადმოზიდვა. ამის გამო **ქოჩახის, მიქვინის და ბეღინის** მიმღებ პუნქტებში დაგროვდა 1.500 კილოგრამამდე ჩაის მწვანე ფოთოლი, რომლის გატანაზე ნაკლებად ზრუნავს ქავთარაძე. პუნქტებზე დაგროვილ ჩაის ფოთოლს დალუპვა მოელის.

ბ. მაჭავარიანი.

ჯილდო საუკეთესოებს

ფალენჯიხა, 14 მაისი. 1934 წლის პირველი კვარტალის აგრეთვე აპრილის დავალების დროზე და მაღალხარისხოვნად შესრულებისათვის, ფალენჯიხის ჩაის საბჭოთა მეურნეობაში ჯილდო მიეცა 98 მუშახა და სპეციალისტს. ჯილდოების დარიგება მოხდა პირველი მაისის დღესასწაულს აღსანიშნავად მოწვეულ საზეიმო კრებაზე.

დაჯილდოვებული მუშები და სპეციალისტები ჩაბმული იყვნენ და არიან სოცშეჯიბრებაში. დავალებათა შესრულებისათვის პირველი ალაგი დაიკავა **მესამე** უბანმა, რომელსაც ხელმძღვანელობს აგრ. ო. ფილია, შემდეგ მეოთხე უბანმა (უბნის უფ. ნაჭყებია).

ჩრდილოეთ ბრიგადიდან წარმატება გამოიჩინა ბ. თოდრიამ, ვ. ფიფიამ, ბ. ხინგულიამ და კ. შვანგირაძემ.

მუშებიდან პირველი, ჯილდო მიიღო: ანა ხემაჩკინამ, ს. ტალაკოლნიკამ, ბ. კოლ ბანოვსკომ, ვ. დიმიტრენკომ და კ. ძაძამიძემ

მეორე ჯილდო მიიღო: ოლღა ბელაევამ, ნადია მუდრიძემ, კოსტა ჯაქიძემ, ანა ხოლობოვამ.

ვ. სანაია.

კიდევ ერთი ჩაის ახალი ფაბრიკა

ტყიბული, 18 მაისი. სოფ. ორპირში დამთავრდა ჩაის ახალი ფაბრიკის მშენებლობა. **ფაბრიკა მზად არის ნედლეულის მისაღებად.**

ფაბრიკას ეწოდა ამხ. **ლავრენტი ბერიას** სახელი (ალს).

კოლმეურნეები ბაძავენ ოჩხამურელ დამკვრელებს

(ოზურგეთი, სოფ. მამათის კოლმეურნეების წერილი)

მეფისა და მენშევიკების დროს ჩვენი სოფელი — მამათი მთელს გურიაში ყველაზე უფრო ჩამორჩენილ და ღარიბ სოფლად ითვლებოდა. სახნავ-სათესი მიწების მწვავე ნაკლებობა, უგზოობა, სიღატაკე, სიტიტვლე და შიმშილი გვიხუთავდა სულს. მიმდინარე რიონსა და ფიჩორის ნაპირებზე ვთესავდით სიმინდს, რომელიც ჩვენი სოფლიდან 45—50 ვერსიათაა დაშორებული. იქედან, რომ 1 ურემი სიმინდი ამოგვეტანა თითქმის მთელი კვირა უნდა გაგვეტარებია, გზაში. ერთი სიტყვით ჩვენ სოფელში თითქმის არ მოიძებნებოდა ისეთი მშრომელი გლეხი, რომელსაც წლის სარჩო სიმინდი მოუვიდოდა.

გურიის რომელიმე სხვა სოფელში ქალიშვილი, რომ გააკუჭებდა მშობლებს, მაშა ეტყოდა „შვილო, „ჭკური იყავი თუ არა მამათში გაგათხოვებ და ნახავ შენ სეირსო“, ჩვენი სოფელი ისეთი მწირი, მიუვალი და ჩამორჩენილი იყო, რომ ქალებს მამათში გათხოვების ეშინოდათ.

ახლა რომ ჩვენი სოფელი მამათი ნახოთ გული გაგიჩანთდებათ. **კოლმეურნეობაში გაერთიანებულმა გლეხობამ სიღარიბეს თავი დააღწია, წელში გასწორდა და შეძლებული ცხოვრების გზას დაადგა.** იმ ადგილებში, საიც წინად გვიმრის მეტი არა ფერი ეარობდა, ახლა ჩაის პლანტაციებია გადაჭიმული, რომელსაც თვალის ჩინებით ვუვლით.

კოლმეურნეობამ და ჩაიმ ჩვენს გვიხსნა გაჭირვებული ცხოვრებიდან. წინათ **დაცარიელებული ნალიე და ხულა სიმინდით და პურით გავსებულ.** მთავრობა უხვად გვამარაგებს (მეჩაიე კოლექტივს) როგორც პურით და სიმინდით, ისე ფართალით, შეკერილი ტანსაცმელებით და სხვა ჩვენთვის საჭირო საქონლით.

მეხუთე წელიწადია, რაც ჩვენ კოლექტივი დავაარსეთ და ახლა იგი მოწინავე კოლექტივათ ითვლება ლანჩხუთის რაიონში. ამას ჩვენ მივაღწიეთ პარტიის რაიონული კომიტეტის და სამხარეთო-სტრატეგიური ადგურის პოლიტ-განყოფილების მტკიცე ხელმძღვანელობით. ისინი გვეხმარებიან ყოველდღიურად.

ამ კვირაზე მეტია, რაც ჩვენ დავიწყეთ ჩაის მწვანე ფოთლის პირველი კრეფა. დიდ ყურადღებას ვაქცევთ **კრეფის ხარისხს** და მუშაობაც კარგად მიგვდის. **ჩაბარებული გვაქვს 8.000 კილოგრამი ჩაის მწვანე ფოთოლი. აქედან 7.700 კილოგრამი პირველ ხარისხში მიიღეს.** მარა ამით ჩვენ არ ვკმაყოფილდებით. **— მოკრეფილი ჩაის ფოთოლი მთლიანად უნდა იყოს პირველი ხარისხი** — ასეთია ჩვენი მტკიცე გადაწყვეტილება.

აგერ გუშაგ ჩვენ გაზ. „კომუნისტში“ წავიკითხეთ ოჩხამურის ჩაის საბჭოთა მეურნეობის დამკვრელთა მიმართვა ჩაის მოვლისა და პლანტაციების დროზე დამუშავების შესახებ. ჩვენ ვათვალიერებთ გაზეთს და ვხედავთ რომ ოჩხამურელებს თითქმის ჩაის ყველა საბჭოთა მეურნეობები გამოეხმაურა, ებმებიან სოციალისტურ შეჯიბრებაში. ძალიან კარგ საქმე დაიწყეს ოჩხამურელებმა.

მაგრამ როგორც ვიცით ჩაის პლანტაციების ორმესამედზე მეტი კოლექტივებშია გაერთიანებული და **თუ ჩვენც, კოლმეურნეებმა არ ვიმუშავეთ თავდადებით პლანტაციების წესიერად მოვლისა და ფოთლის კრეფისათვის, — ისე არაფერი გამოვა.**

ამიტომ ჩვენ სოფ. მამათის ამხ. **ლ. ბერიას** სახელობის კოლექტივის წევრებმა გადავწყვიტეთ ოჩხამურელების მომართვის საპასუხოთ თავი დამკვრელად გამოვაცხადოთ და ჩავებათ სოცშეჯიბრებაში. ვიყალდებულებთ თავს მთლიანად დროზე შეგასრულოთ ჩაის კრეფის და პლანტაციების მოვლის სამუშაოები.

ჩვენ მოუწოდებთ ჩაის და ციტრუსების რაიონების ყველა კოლექტივებს ჩაებან სოციალისტურ შეჯიბრებაში, იბრძოლონ ჩაის მოხავლის უდანაკარგოდ აღებისა და პლანტაციების სანიმუშოდ მოვლისათვის.

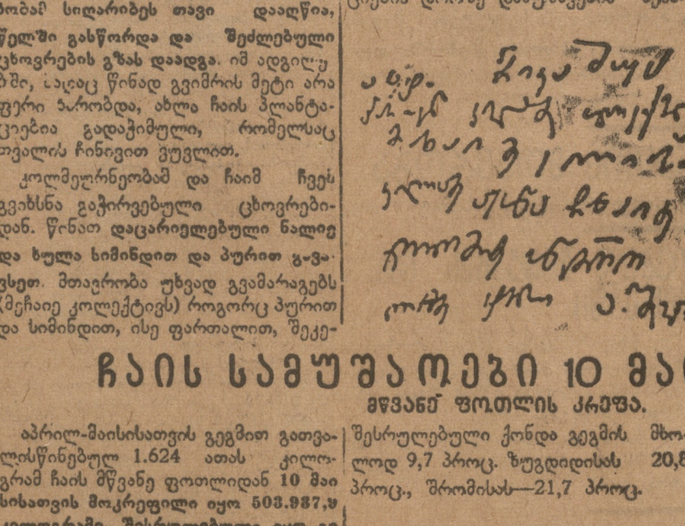

ჩაის სამუშაოები 10 მაისისათვის

მწვანე ფოთლის კრეფა.

აპრილ-მაისისათვის გეგმით გათვალისწინებულ 1.624 ათას კილოგრამ ჩაის მწვანე ფოთლიდან **10 მაისისათვის მოკრეფილი იყო 503.937,9 კილოგრამი, შესრულებული იყო გეგმის 31 პროც.**

ჩაის მწვანე ფოთლის კრეფაში **წინ მიდიან ჩოხატაურის, მაღალი ეწერის, ჩაქვის, სალიბაურის და ხუცუბანის** ჩაის ფაბრიკის რაიონები. ჩოხატაურის ჩაის ფაბრიკის რაიონს 10 მაისისათვის შესრულებული ქონდა აპრილ-მაისის გეგმა 42,3 პროც., მაღალი ეწერისას—41,5 პროც., ჩაქვის—41,1 პროც., სალიბაურისას — 40,7 პროც. და ხუცუბანისას — 40,4 პროც.

ჩამორჩენილი არიან დიდი-ჭყონის, ზუგდიდის, შრომის, ნიგვზიანის ფაბრიკის რაიონები. დიდი-ჭყონის ჩაის ფაბრიკის რაიონს 10 მაისისათვის შესრულებული ქონდა გეგმის მხოლოდ 9,7 პროც. ზუგდიდისას 20,8 პროც., შრომისას—21,7 პროც.

ხონის რაიონს ჩაის მწვანე ფოთლის კრეფა დაწყებული კიდევ არ აქვს.

კლანტაციების დამუშავება

ჩაის პლანტაციების პირველი თოხნა **საბჭოთა მეურნეობებზე ჩატარებული იყო 1.667,7 ჰექტარზე, შესრულებული იყო გეგმის 18,7 პროც.** პლანტაციების პირველი თოხნა ყველაზე უკეთ აქვს დაყენებული ლენინის საბჭ. მეურნეობას (შესრულებული ქონდა გეგმის 48 პროც.) პირველი თოხნა კარგად მიმდინარეობს აგრეთვე დიდი ჭყონის მეურნეობაში (შესრულებული ქონდა გეგმის 38,7 პროც.)

ჩამორჩენილი არიან (ჭობულეთის (შესრულებული აქვს 13,8 პროც.), ჩაქვის (14,4 პროც.) გონიოს (16,4 პროც.), ოჩიგვარის (18 პროც.), ნარაზენის (18 პროც.), საბჭოთა მეურნეობები.

ამრიგად ჩაქვის, გონიოს, ოჩიგვარის, **ნარაზენის და ხონის საბჭოთა მეურნეობები, რომელნიც ჩაბმულნი არიან სოცშეჯიბრებაში, დღემდე ვერ აბერებენ თავის დაღწევას ჩამორჩენილობიდან ჩაის სამუშაოთა შესრულებაში.**

♣

არ კმარა მარტო ვალდებულების აღება, საჭიროა ყველა იმ ნაკისრი ვალდებულებების შესრულებისათვის ოპერატიული ბრძოლა, რომელიც ჩაის საბჭოთა მეურნეობებმა ოჩხამურელი დამკვრელების გამოწვევის საფუძველზე მიიღეს.

სოცშეჯიბრება ჩაის საბჭოთა მეურნეობაში

ნარაზენი

ნარაზენის ჩაის საბჭოთა მეურნეობაზე მუშებმა და სპეციალისტებმა დაწერილებით განვიხილეთ ოჩხამურელ დამკვრელთა მიმართვა.

ამის საფუძველზე თავს ვაკისრებთ დამკვრელად, ვებმებით მათთან (ოჩხამურელებთან) სოცშეჯიბრებაში, და ვასრულებთ ყველა ამ ვალდებულებებს შესრულებას, რომელიც აღნიშნული იყო ოჩხამურის საბჭოთა მეურნეობის დამკვრელთა მიმართვაში.

ჩვენს ბრიგადა დამატებით ვალდებულებთ შემდეგს:

1. უმოკლეს ხანში მთლიანად დავამთავროთ საგზაო მშენებლობა როგორც ცენტრში, ისე უბნებში.

2. ჩაის მწვანე ფოთლის კრეფასთან დაკავშირებით დამატებით ვაკისრებთ ეროთ საბავშო ბაღს, მოვაწყობთ აგრეთვე საბავშო ბაღს.

3. მუშებისა და აგრონომიული კულტ მომსახურების ეკონომიებების მოზნით გავსწორთ საზაფხულო კლუბს.

4. ჩვენს მეფლოეობის ფერმაში ორჯერ გავადიდებთ ღორების რაოდენობას. (გვყავს 60 სული გავიზდით 120-ს).

ბ. პროკოპოვი; ზ. სიგუა; კ. მაკარეთელი, ა. ძაბულია, ბ. ბეგი, დ. ბაგრატია, ე. ჩერედნიკოვი, კუზნეცოვა.

ნატანები

ნატანების ჩაის საბჭოთა მეურნეობის მუშებმა და აგრონომიული გამოეხმაურენ ოჩხამურელ დამკვრელთა მიმართვას, ჩაებენ მათთან სოცშეჯიბრებაში, თავი დამკვრელად გამო ცხადებს და დამატებით იკისრებ მთელი რიგი ვალდებულებებს ჩაის თესლის მიღების, ხალრენაკი და წყალგამარჯვების გაფენილ, შრომბრ ნაყოფიერების გადიდების და მუშათა კულტურული საყოფაცხოვრებო პირობების გაუმჯობესების დარგში.

მიხედეთ გოგოუვათს ჩაის ფაბრიკას

ბათუმი, 14 მაისი. ბიბოუვათის ჩაის ფაბრიკა აგრონომ კონსტრუქტორის **ბარდალეიშვილის** სისტემის მიხედვით უკვე გადაკეთდა ჩაის ფოთლის ნედლეულად ხმობის წარმოებად.

ფაბრიკას 1 მაის-დან უნდა დაეწყო მუშაობა, მაგრამ 5 ელექტროძრავის და აგრეთვე ზოგიერთ მოწყობილობის უქონლობის გამო, ფაბრიკა დღემდე მუშაობას არ შესდგომია.

ჩაის მწვანე ფოთლის კრეფა გაჩაღდა. ფაბრიკაში, ყოველდღიურად მოდის 5—7, ტონა ნედლეული. დირექცია იძულებულია ნედლეულის ნაწილი გადაგზავნოს ჩაქვის ფაბრიკაში. ხოლო ჩაის ფოთლის ნაწილს ხმობა აწარმოოს ბუნებრივი წესით, რაც, არა მარტო ადიდებს ხარჯებს, არამედ ამცირებს პროდუქციის ხარისხსაც.

გამოუყოფილია პრემიად 6000 მანეთი

ბათუმი, 18 მაისი. აჭარისტანში დაწყებ ჩაის მწვანე ფოთლის მახარვილი კრეფა. **10 მაისისათვის მოკრეფილი იყო 1861 ტონა ჩაის ფოთოლი, გეგმა შესრულებულია 10,6 პროც.**

ჩაის მწვანე ფოთლის კრეფაში **წინ მიდის ბათუმის რაიონი,** რომელმაც გეგმა 11,7 პროც. შეასრულა.

ოჩხამურელ დამკვრელების ეროვნული აჭარისტანში პირველად გამოეხმაურა მოწახ�მის ტრესტის პირველი საბჭოთა მეურნეობა, რომელმაც ჩაის კრეფის და პლანტაციების დამუშავების წარმატებით ჩატარების მიზნით სოცშეჯიბრებაში გამოწვევა მიწახںკომის სიხტემაში, შემავალი ყველა საბჭოთა მეურნეობა.

სოცშეჯიბრებაში გამარჯვებულთათვის აჭარისტანის მიწახںკომის საბჭოთა მეურნეობების ტრესტმა გამოყო **პრემიალური ფონდი—6000 მანეთის** რაოდენობით

საკავშირო თათბირი სუბტროპიკული ნიადაგის შესწავლის საკითხებზე

მესამე დღეა ტფილისში (განათლების მუშაკთა სახლში) მიმდინარეობს სრულიად საკავშირო თათბირი. სუბტროპიკების ნიადაგის შესწავლის საკითხებზე.

თათბირის პირველ სხდომაზე 13 მაისს, სამეცნიერო აკადემიის ამ.-კავკასიის ფილიალის თავმჯდომარის მოადგილის ამხ. **პირუმოვის** შესავალი სიტყვის შემდეგ საბჭოთა სუბტროპიკების ნიადაგის გამოკვლევის მორიგ ამოცანათა შესახებ მოხსენებით გამოვიდა **პროფ. დ. ვილენსკი** (ნიადაგმცოდნეთა საერთაშორისო ასოციაციის საბჭოთა სექციიდან).

საბჭოთა სუბტროპიკულ რაიონების ათვისებისათვის, — განაცხადა **პროფ.** ვილენსკიმ — მათი ძვირფასი ტექნიკური კულტურების რაიონებად გადაქცევისათვის საჭიროა განსაკუთრებული ყურადღება მიექცეს ნიადაგის შესწავლის საკითხებს.

იმ სამუშაოთა შორის, რომლებსაც დღემდე ვაწარმოებდით სუბტროპიკულ რაიონებში, ნიადაგის შესწავლის საკითხს სათანადო ყურადღება არ ქონდა მიქცეული.

შემდეგ მომხსენებელი აღნიშნავს, რომ ჩვენ გვაქვს სუბტროპიკების რაიონების დეტალური გამოკვლევა, გამომუშავებული გვაქვს ღონისძიებები, მაგრამ ამას უმთავრესად თვით დინების ხასიათი ჰქონდა. ნიადაგის გეგმიანი, სისტემატიური და ორგანიზაციული შესწავლა, რომელიც გამომდინარეობს გარკვეული პროგრამიდან, — ჩვენში ახლა იწყება. არ მოგვეპოვება საბჭოთა სუბტროპიკების ნიადაგის გარკვეული რუკა. ამ მდგომარეობის გამოსასწორებლად ჩვენს მიერ უკვე მიღებულია ზომები.

მომხსენებელი შეეხო აგრეთვე მთელ რი ინტენსიურ საკითხებს, რა საც უდიდესი მნიშვნელობა აქვს ნიადაგები ყველა ძირითად საკითხზე.

თათბირის პირველ სხდომაზე 13 მაისს, სამეცნიერო აკადემიის ამ.-კავკასიის ფილიალის თავმჯდომარის მოადგილის ამხ. პირუმოვის შესავალი სიტყვის შემდეგ საბჭოთა სუბტროპიკების ნიადაგის გამოკვლევის მორიგ ამოცანათა შესახებ მოხსენებით გამოვიდა **პროფ. დ. ვილენსკი** (ნიადაგმცოდნეთა საერთაშორისო ასოციაციის საბჭოთა სექციიდან).

საბჭოთა სუბტროპიკულ რაიონების ათვისებისათვის, — **განაცხადა** პროფ. ვილენსკიმ — მათი ძვირფასი ტექნიკური კულტურების რაიონებად გადაქცევისათვის საჭიროა განსაკუთრებული ყურადღება მიექცეს ნიადაგის შესწავლის საკითხებს.

იმ სამუშაოთა შორის, რომლებსაც დღემდე ვაწარმოებდით **სუბტროპიკულ** რაიონებში, ნიადაგის შესწავლის საკითხს სათანადო ყურადღება არ ქონდა მიქცეული.

შემდეგ მომხსენებელი აღნიშნავს, რომ ჩვენ გვაქვს სუბტროპიკების რაიონების დეტალური გამოკვლევა, გამომუშავებული გვაქვს ღონისძიებები, მაგრამ ამას უმთავრესად თვით დინების ხასიათი ჰქონდა. ნიადაგის გეგმიანი, სისტემატიური და ორგანიზაციული შესწავლა, რომელიც გამომდინარეობს გარკვეული პროგრამიდან, — ჩვენში ახლა იწყება. არ მოგვეპოვება საბჭოთა სუბტროპიკების ნიადაგის გარკვეული რუკა. ამ მდგომარეობის გამოსასწორებლად ჩვენს მიერ უკვე მიღებულია ზომები.

მომხსენებელი შეეხო აგრეთვე მთელ რიგ აქტუალურ საკითხებს, რა საც უდიდესი მნიშვნელობა აქვს ნიადაგის ყოველმხრივ შესწავლის და ჩქარებისათვის.

პროფ. ვილენსკის შემდეგ **სუბტროპიკული** ნიადაგის გამოკვლევის წესების შესახებ მოხსენება გააკეთა **პროფ. ზახაროვმა,** რომელიც შეეხო ნიადაგის გამოკვლევის ყველა პროცესის დინამიკას.

თათბირის პირველი სხდომა დამთავრდა **პროფ. დ. ჯიდეკანიშვილის** (საქ. სას.-სამ. ინსტიტუტი) მოხსენებით.

ჯიდეკანიშვილი დაწვრილებით შეჩერდა საქართველოს **სუბტროპიკული** რაიონების ნიადაგის თვისებებზე. და ტექნიკური და **სუბტროპიკული** კულტურების ახლანდელ მდგომარეობასა და პერსპექტივებზე.

გუშინ დილის **სხდომაზე** მოსმენილ იქნა დოკლადი **ვ. ხაბაშვილის** მოხსენება დასავლეთ **საქართველოს** **სუბტროპიკულ** ნიადაგსა და მათ **საწარმოო** თვისებებზე.

დილის **სხდომა** დამთავრდა **ნიადაგმცოდნე ვ. ფილოსოფოვის** **მოხსენებით** **კოლხეთის** **დაბლობის** **ნიადაგების** **შესახებ.**

საღამოს **სხდომაზე** **მოხსენებების** ირგვლივ გაიმართა **კამათი,** **რომელშიც** **მონაწილეობა** **მიიღეს** **პროფ. ზახაროვმა, ორლოვმა** (ბუა აზიის), **კოჩინსკიმ** (მოსკოვი) **და** **სხვ.**

კამათის **შემდეგ** **კვლავ** **გაგრძელდა** **მოხსენებები.**

ბუა **აზიის** **სუბტროპიკების** **შორაულ** **ნიადაგზე** **და** **მის** **თვისებებზე** **მოხსენება** **გააკეთა** **პროფ.** **მ. ორლოვმა.** **მტკვრისა** **და** **არაქსის** **დაბლობების** **მიწის** **ფონდების** **გამოყენების** **შესახებ** **პროფ.** **დიმიმ** **და** **აფშერონის** (აზერბაიჯანი) **ნიადაგზე** **პროფ. პროფობრაუნსკიმ.**

დღეს, 15 **მაისს,** **დილის** **და** **საღამოს** **სხდომაზე** **დამთავრდება** **მოხსენებათა** **ყველა** **ძირითად** **საკითხზე.**

გაანიავეს შემოდგომის მოსავალი

(წერილი ლიუქსემბურგიდან)

სოფ. **კაზრეთის** **კოლახსკოლაში** **სასკოლო** **ქონების** **ანიავებენ.** **სკოლის** **აქვს** **რამდენიმე** **ჰექტარი** **სახნავ-სათესი** **მიწა.** **ამ** **სკოლაში** **1933** **წ.** **შემოდგომის** **მოსავალი** **შეადგენდა** **300** **ფ.** **კარტოფილს,** **100** **ფუთამდე** **სიმინდსა** **და** **პურს** **და** **30** **ფუთ** **ქერს.** **მოსავლის** **15** **პროცენტი** **მასწავლებლობამ** **მიიღო,** **დანარჩენი** **კოლსკოლას** **უნდა** **მოხმარებოდა.** **მაგრამ** **ფაქტიურად** **ასე** **არ** **მოხდა.** **ამ** **მოსავლის** **ნაწილი** **სკოლის** **გამგე** **პროკოფი** **კვასხვაძემ** **და** **მასწავლებელმა** **დოროთე** **გადიდლიამ** **მიითვისეს.** **კვასხვაძემ** **სკოლის** **სიმინდით** **გაავსეს** **თავისი** **ლორი** (შეაკვამა **სკოლის** **25** **ფ.** **სიმინდი**) **და** **შემდეგ** **ეს** **ლორი** **ისევ** **სკოლას** **მიყიდა** **500** **მანეთად.**

1933 **წ.** **კვასხვაძემ** **გაყიდა** **სკოლის** **კუთვნილი** **500** **მანეთის** **ხორბალი,** **ფული** **კი** **თვითონ** **მითვისა.**

1933 **წ.** **შემოდგომაზე** **იაკოფ** **ათაბეგოვს** **ჩამოართვა** **200** **მანეთის** **ხელწერილი** **სკოლის** **პურის** **გალეწვისათვის,** **ფაქტიურად** **კი** **მისცა** **1½** **ფუთი** **პური,** **ისიც** **მოწაფეების** **ფქვილის** **ფონდიდან,** **ეს** **თანხა** **კი** **მან** **მითვისა** **სკოლის** **გასავლის** **ანგარიშები** **ხელოვნურადაა** **შედგენილი;** **მაგ.** **ეფთი** **კაცის** **მიერ** **შედგენილი** **50** **ცალი** **გასაელის** **ანგარიშები** **4000** **მანეთის** **რაოდენობით** **და** **ყველა** **ეს** **ანგარიშები** **ხელმოუწერელი** **და** **შეუმოწმებელია.**

განიავებულია **აგრეთვე** **სკოლის** **ინვენტარი,** **ზოგი** **ინვენტარი** **მითვისეს** **ადგილობრივმა** **მცხოვრებლებმა,** **მაგ.** **იაკოფ** **ათაბეგოვს** **წაღებული** **აქვს** **1** **კრაატი,** **1** **პარტა** **და** **1** **სკამი,** **გოგლა** **დემურაშვილს** — **2** **კრაატი,** **1** **პარტა** **და** **1** **სკამი,** **იმ** **დროს** **როცა** **მოწაფეებს** **იატაკზე** **ხმა** **ეაეთ.**

უყურადღებოდ **არის** **დატოვებული** **აგრეთვე** **მოწაფეთა** **საყოფაცხოვრებო** **საკითხები.** **სკოლაში** **არ** **ტარდება** **პოლიტ-ტექნიკური** **სწავლება,** **რადგან** **სკოლის** **სახელოსნო** **გადატვირთულია** **კერძო** **დაკვეთებით.**

შ. ქაფანიძე, ხ. დოლიძე.

მიცემულ დავალებათა შესრულებას რეგულიარულად ვამოწმებ!

(თიანეთის რაიკომის პ. მგ. ინსტრუქტორის წერილი)

პრაქტიკული მუშაობა 18 მარტიდან დავიწყე. მუშაობის დაწყებისთანავე ხელი მოვკიდე პირველადი პარტორგანიზაციების მუშაობის გარდაქმნას და იმის შემოწმებას, თუ როგორ აქვთ კომუნისტებს შესწავლილი მე-17 პარტყრილობის შიდეგები. შევადგინე ჩემი მუშაობის კალენდარული გეგმა, რომლის მიხედვით პირველი მუშაობა ჩავატარე კოლონა **„ულამ“-თან** არსებულ საწარმოო უჯრედში, სადაც შევიტანეთ პარტწევრკანდიდატთა მემადგენლობა—ძოვიანეთ უჯრედის კრება. ღა გამოვლენილ ავადმყოფობა ისეთი კომუნისტები, რომელიც არიან: **პ. ჭინჭარაული, ვ. არაბული, დ. არაბული, ა. ჭინჭარაული, ნ. ბურდული** და **ტ. წიკლაური.** პ. ჭინჭარაულთ მეცხოველეობის ფერმის გამგეა, მისი უყაირათო და დაუდეგარი მუშაობით პირუტყვს არ ჰქონდა წესიერი მოვლა-პატრონობა, რის გამო საქონელს გაუჩნდა ქიკინი, ხშირი იყო საქონლის სიკვდილიანობის შემთხვევები. ვ. არაბულს კოლონაში ამა წლის პირველი იანვრიდან 20 მარტამდე გამომუშავებული აქვს მხოლოდ 15 შრომა-დღე და ოჯახურ-ბიტის კრებებს სრულიად არ ესწრებოდა. ა. ჭინჭარაული და ბურდული მიმდინარე წლის პირველი იანვრიდან არ დასწრებიან, როგორც პარტკრებებს, ისე პოლიტმეცადინეობას, მათ პარტიაზე წარმოდგენაც კი არა აქვთ. დ. არაბული წერა-კითხვის უცოდინარია; მან პასუხისმგებელ ამხანაგებთან განაცხადა, „ომ მომკალთ. წერა-კითხვას მაინც ვერ ვისწავლიო“.

ტ. წიკლაური არ აფასებს პოლიტსწავლებას, არ ესწრება მეცადინეობას

ამ მდგომარეობის გამოსასწორებლად ყველა ზემოდჩამოთვლილ პარტწევრკანდიდატებს მივეცით კონკრეტული მითითებანი.

პარტორგანიზაციის კრებაზე დავაყენეთ პარტიის ახალი წესდება და ასევე საფუძველზე გარდავქმენით კოლონის პარტორგანიზაცია, სადაც შეიქმნა პირველადი პარტორგანიზაცია; შევიდეს ქომუნისტური ძალების სწორ განაწილებას საწარმოო დარგების მიხედვით, კომუნაში გამოვყავით მემინდვრეობის 2 ჯგუფი, მეცხოველეობის ფერმაში (პარტჯგუფი და მეძროხეობის ფერმაში პარტორგ.

მუშაობის გარდაქმნამ და ხელმძღვანელობის გაძლიერებამ კომუნა „ულამ“-ში საგრძნობი გარდატეხა მოახდინა როგორც თესვის მიმდინარეობის, ისე მეცხოველეობის და პარტგანათლების საქმეში.

ანალიზად საქონლის მოვლა-პატრონობა გაპროგნოზებულია, სუსტი საქონელი გადაყვანილია გაძლიერებულ კვებაზე, გაძლიერდა ვეტმომსახურება, ერის გამო საქონელი კარგ ეკონომიურობაში იმყოფება და ძალთა, ნამატი 95 პროცენტამდე აღწევს. მიღებულია ზომები ამ ნაკლის მთლიანად შენარჩუნებისათვის. გაძლიერდა ინერვთვე მუშაობა თესვის გეგმების დაჩქარებით შესრულებისათვის ხარისხის კარგ მაჩვენებლებით. პარტჯგუფებს შორის გაშლილია სოცშეჯიბრება, რის შედეგად ქომუნის დაკვირვილი ტრაქტორისტები (პარტიის წევრები) **ბ. ჭინჭარაული, ხ. არაბული** და **ბ. ქერაული** მიცემულ დავალებებს გადაჭარბებით ასრულებენ.

ჩვენ სამუშაო უბანში პარტორგანიზაციების მუშაობა ძალიან გარდაქმნა 10 აპრილს დაიწყეთ ერ, ყველა დანარჩენ ადგილებში პარტორგანიზაციების მუშაობის გარდაქმნა ისეთივე სისტემით ჩავატარეთ, როგორც ქომუნა „ულამ“-თან არსებულ პირველად პარტორგანიზაციაში. შევამოწმეთ მე-17 პარტყრილობის შედეგების დამუშავების მიმდინარეობა პარტორგანიზაციებში; შემოწმებიდან გამოირკვა, რომ ზოგიერთ ქომუნისტებს ზერელე წაკითხვით „მეუთვალეობა“ მე-17 პარტყრილობის გადაწყვეტილებები, **ვ. ფიცხელაურმა** (პარტიის წევრი, სს. საბჭოს თავმჯდომარე) შეკითხვაზე: „დამუშავებული ალ[illegible] თ.] არა პარტყრილობის გადაწყვეტილებები,“ ასე განაცხადა: **„რადგანაც დრო არა მაქვს და არც გაზეთებს ვლებულობ, არ წამიკითხავს მე-17 პარტყრილობის მასალები“-ო.**

ქვ. ერწოს უბნის საკოლმეურნეო პარტორგანიზაციის ინსტრუქტორი პროპაგანდისტ **თ. ფარსანიშვილს** თვითონაც არ ჰქონდა წაკითხული და შეთვისებული ყრილობის შედეგები, იგი პოლიტმეცადინეობაზე ცდილდებოდა მოგმზადებელი, მსმენელებს დამახინჯებულ ფორმებში ასწავლიდა კლასების არსებობას საბჭოთა კავშირში და ლენინის 5 ეკონომიურ წყობას, რომლებიც აუარაა საზოგადოებრივ ფორმაციაში. ამის შესახებ დროულად დავსვი საკითხი რაიონულ კომიტეტში და რაიკომმა გამოგვიგზავნა პროპაგანდისტი.

თუ რეორგანიზაციამდე დაკავშირებული ვიყავი მხოლოდ აქტივთან, ნაკლებად ვიყავი გაცნობილი თვით პარტორგანიზაციის და კოლმეურნეობის შიგნით წარმოებულ მუშაობას, მთელ რიგ მოსაგვარებელ საკითხებზე წერილობით დასკვნას ვაძლევდი რაიკომს და მდგომარეობის გამოსასწორებლად ვილოდი დადგენილებებს, ახლა ასე აღარ ვმუშაობ.

ჩემს სამუშაო უბანში მყოფ პარტწევრ კანდიდატებს, კოლმეურნეობების თავმჯდომარეებს, მათ ბრიგადირებსა და საკოლმეურნეო აქტივს, მოწინავე დამკვრელებს—ყველას კარგად ვიცნობ.

თუ რომელიმე პარტორგანიზაცია ვერ მუშაობს კარგად და მის მუშაობაში ადგილი აქვს გარეგანებს—მაშინვე ვიღებ ზომებს ადგილზე მის გამოსასწორებლად.

მაქვს საერთო რვეული, რომელშიც ვწერ პარტორგანიზატორებზე მიცემულ დავალებებს და შესრულების შემოწმებას ვახდენ რეგულიარულად მიცემული ვადების მიხედვით.

ა. ჩიტაური.

დაუსწრებელი პედაგოგიური ინსტიტუტი სუსტად მუშაობს

გარეგანები

1931 წელს ტფილისში ჩამოყალიბდა **დაუსწრებელი** პედაგანათლების ინსტიტუტი. ინსტიტუტში პირველად მიღებულ იქნა 2 ათასი კაცი; აქედან წლის ბოლოს დარჩა... 600 კაცი!

ამის მიზეზი იყო სტუდენტებისათვის საჭირო სახელმძღვანელოების უქონლობა განაკვეთების და პროგრამების თავის დროზე და ერთანანმიმდევრობის გაგზავნა ადგილებთან ცოცხალი კავშირის—(ლექციები კონსულტაციების ლაბორატორიული ვარჯიშობის) და ინსტრუქტაჟის უქონლობა და სხვა.

1933 სამსწავლო წელს დაუსწრებელი პედ. ინსტიტუტი შედარებით მომზადებული შეხვდა. **დაუსტდა სამსწავლო** პროფილები, **ახლად ჩამოყალიბდა** სკოლის ასაკამდე აღზრდისა და მათემატიკური განყოფილებები. ინსტიტუტს აძლევ ადად აქვს ექვსი განყოფილება, 2012 მსმენელით.

ინსტიტუტს სასწავლო საწარმოო გეგმა შედგენილი აქვს სტაციონალური პედაგოგიური ინსტიტუტის მიხედვით, მაგრამ **სასწავლო გეგმების შეხრულებას არ ეჭცევა ჯეროვანი ყურადღება.** მაგალითად, ბიოლოგიურ განყოფილებაზე სასწავლო გეგმაში გათვალისწინებული ორგანიული ქიმიის კურსი დღემდე არ წაკითხულა. მათემატიკურ განყოფილებაზე დღემდე არ წაკითხულა. მათემატიკური განალიტიკური გეომეტრიის კურსი, არ წაკითხულა არცერთ განყოფილებაზე სამხედრო საგნები, ეკონომიური პოლიტიკა და ეკონომიური გეოგრაფია.

საწარმოო გეგმის შესრულებას ხელს უშლის აგრეთვე სახელმძღვანელოების უქონლობა; ინსტიტუტმა გამოსცა 7—8 სტაბილური სახელმძღვანელო, რაც საკმაო არ არის. ამიტომ მიმართავენ განაკვეთ

საარაიონო მაღაზიები გავხადოთ

კულტურული ვაჭრობის სანიმუშო კერად

ცოცხალი საქმე „დისკუსიამ“ იმსხვერპლა

სასოფლო ვაჭრობის უფრო კულტურული ფორმების შესაქმნელად და საკოლმეურნეო მასების გაზრდილ მოთხოვნილებათა დასაკმაყოფილებლად „ცენტროსოიუზის“ პრეზიდიუმმა ჯერ კიდევ გასული წლის ნოემბერში გამოიტანა დადგენილება საარაიონო ცენტრებში რთული ასორტიმენტის მოვაჭრე საარაიონო და კულტმაღაზიების გახსნის შესახებ.

ამ დადგენილების საფუძველზე, ფილისის ბოლომდე ცეკავშირმა უნდა გახსნას **50 საარაიონო და 30 კულტმაღაზია.** ეს გარემრება ავალებდა ცეკავშირის მუშაკებს დროულად გაეშალათ მუშაობა ამ მიმართულებით და რაიონების მიმართ მტკიცე ოპერატიული ხელმძღვანელობით უზრუნველეყოთ მოცემული დავალების დროზე და წარმატებით შესრულება. მართალია, საკონტროლო დრო (ივლისი) ჯერ არ დამთავრებულა, მაგრამ აშკარად ჩანს ცეკავშირის ჩამორჩენა ამ მხრივ.

50 საარაიონო მაღაზიიდან პირველ მაისისთვის გახსნილია და მუშაობს 33 საარაიონო მაღაზია ხოლო 30 ჩამოსაყალიბებელ კულტმაღაზიიდან ჯერჯერობით გახსნილია **მხოლოდ 4.** იმის მაგიერ, რომ ცეკავშირის **სავაჭრო სამმართველოს** ეზრუნა მიღებული დავალების განაღდებაზე კულტმაღაზიების გახსნის საქმეში, **მან** გამართა დისკუსია რაიკოოპკავშირებთან კულტმაღაზიების გახსნის საჭიროებაზე და დაასკვნა, რომ ასეთი მაღაზიები ზედმეტია. აგრეთვე შეუდგა მიმოწერას „ზაკოოიუზთან“ მიცემული საკონტროლო ციფრის— **30** კულტმაღაზიის **10-მდე** შემცირების შესახებ. მიწერილობები ხელიდან ხელში, კანცელარიიდან კანცელარიაში გადადიოდა, მაგრამ საქმე არ იძროდა. ბოლოს, როგორც იქნა „გამოორკვა“ კულტმაღაზიების გახსნის აუცილებლობა, მაგრამ უკვე გვიან იყო, მიმოწერებით და „დისკუსიებით“ გართულნი, ხელში შერჩათ მხოლოდ 4 კულტმაღაზია.

იქაც კი, სადაც რაიმაღაზია უკვე გახსნილია, რაიკოოპკავშირები არ ზრუნავენ მათ კეთილმოწყობაზე და ნამდვილი კულტურული ვაჭრობის დანერგვაზე.. არის შემთხვევები, როდესაც საარაიონო მაღაზიები საჭირბოროტო საქონლით და ბითუმად ვაჭრობას აწარმოებენ (სამტრედია, ბათომი). მთელი რიგი საარაიონო მაღაზიები აგრეთვე სუსტად იბრძვიან საქონლის ასორტიმენტის გამრავალფეროვნებისათვის, იჩენენ შეუწყნარებელ სიზანტეს და მოუქნელობას საქონლის თვითშესყიდვის საქმეში. სრულიად არ ცდილობენ კავშირის დამყარებას ადგილობრივ მრეწველობასთან, სარეწაო კავშირის არტელებთან. და კაყოფილდებიან საარაიონთაშორისო ბაზებიდან მიღებული მეტისმეტად განსაზღვრული ასორტიმენტით (**კახპი, ნაგარეჯო, ჭუთაისი, ბათომი და სხვ.**)

ადგილი ჰქონდა აგრეთვე ამ საქმისადმი **ყალთაბანდურ** დამოკიდებულების ფაქტს მაგ., **გორის** რაიკოოპკავშირმა (თავმჯდომარე ვარძელაშვილი) აპრილში აკრძალა ცეკავშირს, **რომ** მან **გახსნა** რთული ასორტიმენტით **მოვაჭრე** საარაიონო მაღაზია, სადაც 15 პროცენტი მთელი ბრუნვისა დათმობილი აქვს **კულტსაქონელს; მისი „გამბედაობა“** იქამდეც კი მივიდა, **რომ** ანგარიშსწორების ანგარიშის ნომერიც კი უჩვენა ცეკავშირს ხოლო გამოკვლევამ აღმოაჩინა, **რომ** საარაიონო მაღაზია **გორს** არ **გააჩნდა.**

მიმდინარე **წლის** 25 აპრილიდან ცეკავშირი ჩაება **საკავშირო** კონკურსში **საუკეთესო** საარაიონო მაღაზიებზე. ეს **კონკურსი** უნდა **გადაიქცეს** მძლავრ ბერკეტად **საბჭოთა** **კულტურული** ვაჭრობის კიდევ **უფრო** ფართოდ **გაშლისათვის.** „ნორმალურად **სწრაფად** **და** **კულტურულად** **გავუშვათ** **საქონელი** **მაღაზიებიდან“** (**კაგანოვიჩი**). **არაერთი** **შემთხვევა** **გაფლანგვისა,** **არაერთი** **შემთხვევა** **საბჭოთა** **ვაჭრობის** **პრინციპის** **დარღვევისა,** — **აი** **ამოცანა,** **რომლის** **მტკიცედ** **გატარებაზე** **უნდა** **იზრუნოს** **კონკურსში** **ჩაბმულმა** **თვითეულმა** **რაიმაღაზიამ.**

ა. ბიაშვილი.

ᲛᲝᲬᲘᲜᲐᲕᲔ ᲠᲐᲘᲛᲐᲦᲐᲖᲘᲐ

(ᲑᲝᲠᲯᲝᲛᲘ, ᲡᲐᲪ. ᲙᲝᲠᲔᲡᲞᲝᲜᲓᲔᲜᲢᲘᲡᲐᲒᲐᲜ)

კოლექტიური შრომის ეფექტიანობამ, სოფლის მშრომელებს გზა გაუხსნა კულტურულ და შინაარსად ცხოვრებისაკენ. ისინი კოოპერაციას გარკვეულ მოთხოვნილებას უყენებენ, მათ სრული უფლება აქვთ მოსთხოვონ კოოპერაციას: **„მოგვეცით ბატიტი, ბაფერდ, ტრიკოტაჟი, აბრეშუმის ჩიულქები, რეზინიანი საწვიმრები, საწოლები, მუსიკალური ინსტრუმენტი“** და სხვ. („პრავდას“ 9 აპრილის მოწინავე)

კოოპერატიულ ორგანიზაციებს შესაძლებლობა აქვთ უზრუნველყონ სოფლის მშრომელთა ეს სამართლიანი მოთხოვნილება. საამისოდ საჭიროა მხოლოდ, მოქნილი ოპერატიული მუშაობა და საქონლის უშუალო მიწოდება მომხმარებლებისადმი ყოველგვარი შუალედი რგოლების გარეშე.

სწორედ ამ მიზნით გაიხსნა მთელ რიგ რაიონებში რთული ასორტიმენტით მოვაჭრე საარაიონო მაღაზიები. ერთიერთ ასეთ მაღაზიას წარმოადგენს ბორჯომის რაიკოოპკავშირის მიერ 2 თვის წინათ გასხნილი მაღაზია. თავისი არსებობის მანძილზე ამ მაღაზიამ შესამჩნევ წარმატებებს მიაღწია საქონლის ბოლოდროინდელ და მომხმარებლისათვის კარგი საქონლის მიწოდების მხრივ. 25 თებერვლიდან პირველ აპრილამდე — 2 თვეში გაყიდულ 100 ათასი მანეთის ნაცვლად გაატარა 100-150 მანეთის საქონელი. აქედან, ფართლეული — 13.920 მან., მზა, ტანსაცმელი — 23.190 მან., ტრიკოტაჟი — 25.780 მან., ფეხსაცმელი — 13.373 მან., ჯალოშები — 4.720 მან., სკამები და სხვა ავეჯი — 5.020 მან., და სხვ.,

ამ მოკლე ხანში მაღაზიამ შეძლო შეემცირებია საქონლის ნაშთი **85.700-დან. 72 ათასი** მანეთამდე, ხოლო მიმოქცევის ხარჯები გეგმათ განზრახული **10.015 მანეთიდან — 6.403** მანეთამდე ამით მან **დაზოგვილი თანხა (14 ათასი მანეთამდე) ბრუნვაში ჩაება.**

რაიმაღაზიის შმართველმა ამხ. **ჯ. ბალაიანცმა,** მაღაზიისათვის საანალიზო კადრების შერჩევით და ჭეშმარიტ გარდაქმნით შეძლო მეფიდრო საქმიანი კავშირი დაეშყარებია მაღაზიასა და მომხმარებლებს შორის. მაღაზიაში არის დაკვეთის წიგნი, რომლის საშუალებითაც მომხმარებელი აცხადებს სურვილს ამა თუ იმ საქონელზე, ხოლო ამ შეკვეთების მიხედვით მაღაზია იძენს საქონელს.

მაღაზიასთან მოწყობილია სამკერვალო სახელოსნო, სადაც მომხმარებელს შეუძლია შეაკერიოს მაღაზიაში შეძენილი მატერია ან თავის გემოვნებით გადააკეთებიოს ნაყიდი მზა ტანსაცმელი.

ბორჯომის საარაიონო მაღაზია მჭიდროდ დაუკავშირდა ადგილობრივ სარეწაო არტელებს მაგალითად ერთი თვის განმავლობაში ბორჯომის საარაიონო მაღაზიამ სარეწაო არტელ „სოციალიზმში“ შეიძინა 15 ათასი მანეთის, მზა ტანსაცმელი არტელ „შრომაში“ 3 ათასი მანეთის, ფეხსაცმელი მარელისის ავეჯეულობის ჭარხანაში შეიძინა 6 ათასი მანეთის სკამი. თვითშესყიდვით შეძენილი საქონელი მაღაზიის მთლიანი ბრუნვის 20 პროცენტს შეადგენს. მაგრამ ეს კიდევ არ არის საკმარისი. შემდეგისთვის მაღაზიის მუშაკებმა საქონლის თვითშესყიდვას მეტი ყურადღებით უნდა მოკიდოს ხელი.

ყველა ამ მიღწევასთან ერთად ბორჯომის საარაიონო მაღაზიას დეფექტებიც აქვს. მაგალითად, საარაიონო მაღაზიას არ გააჩნია შესაფერი ბინა და საწყობი. საქონლის ასორტიმენტი (გარდა თვითშესყიდვით შეძენისა) ხშირად არ განსხვავდება ქალაქის სხვა მაღაზიების საქონლისაგან. **დაკრედიტების** საკითხი ჯერ კიდევ მოუგვარებელია, რაც საგრძნობლად — **აბრკოლებს** მაღაზიის მუშაობას.

აღნიშნულ ნაკლის სრული აღმოფხვრა და ბრძოლა საბჭოთა კულტურული ვაჭრობის პრინციპების განხორციელებისათვის — აი ამოცანა, რომლის ირგვლივაც უნდა დაირაზმონ საარაიონო მაღაზიის და ბორჯომის რაიკოოპკავშირის მუშაკები. ეს შესაძლებლობას მისცემს ბორჯომის საარაიონო მაღაზიას თვალსაჩინო ადგილი დაიჭიროს საუკეთესო საარაიონო მაღაზიებზე გამოცხადებულ საკავშირო კონკურსში.

ა. ვ.

„ᲙᲝᲛᲣᲜᲘᲡᲢᲘᲡ“ ᲡᲘᲒᲜᲐᲚᲘᲡ ᲨᲔᲛᲓᲔᲒ

„კომუნისტის“ 17 მარტის ნომერში დაიბეჭდა წერილი ლუქსემბურგის რაიონის სოფ. ქვეშის კოლმეურნეობის ქონების განიავების შესახებ.

კორესპონდენციაში აღნიშნული იყო, რომ კოლმეურნეობის გამგეობის თავმჯდომარის პაპანოვის დაუდევრობით მოკვდა 2 კამეჩი, 1933 წლის შემოდგომაზე დალპა რამდენიმე ათასი ფუთი ხილი, კოლმეურნე ხარელიანიც 10 ფუთი პური ერგებოდა, კოლმეურნეობის გამგეობამ კი ზხოლოდ 8 მისცა, გამგეობამ მოიტანა სპანის სოდა და კილო 10 მანეთის ნაცვლად 15 მანეთად გაყიდა და სხვ.

ლიუქსემბურგის რაიაღმასკომი გვატყობინებს, რომ, მათ მიერ ჩატარებული გამორკვევით, კორესპონდენციაში აღნიშნული ფაქტები მთლიანად დადასტურდა. კოლმეურნეობის გამგეობის თავმჯდომარეპაპანოვი მოხსნილია თანამდებობიდან და მისი საქმე გადაეცა რაიონის პროკურორს.

ᲠᲝᲒᲝᲠ ᲔᲛᲖᲐᲓᲔᲑᲐ ᲗᲔᲚᲐᲕᲘᲡ ᲠᲐᲘᲝᲜᲘ ᲛᲝᲛᲐᲕᲐᲚᲘ ᲡᲐᲛᲮᲡᲭᲕᲚᲝ ᲬᲚᲘᲡᲐᲗᲕᲘᲡ

საკ. კ. პ. (ბ) ი.-კ. სამხარეო კომიტეტის მდივნის ამხ. **ლ. ბერიას** სადირექტივო მითითების საფუძველზე, თელავის პარტიულ და საბჭოთა ორგანოებმა დასახეს კონკრეტული ღონისძიებანი ახალი სასწავლო წლისათვის საშზადისის ჩასატარებლად.

დასახულ ღონისძიებათა მიხედვით რაიონში 15 აგვისტოსათვის უნდა დამთავრდეს როგორც ახალ სასკოლო შენობათა მშენებლობა, ისე არსებულის რემონტი, რისთვისაც რაიონის კომუნალურ განყოფილებას დაევალა პირველ ივნისამდე მიამაგროს თვითეულ სასოფლო საბჭოზე ტექნიკოსები სასკოლო მშენებლობის ტექნიკურ ხელმძღვანელობისათვის.

15 აგვისტომდე სკოლები უზრუნველყოფილი იქნება ინვენტარითა და სათანადო მოწყობილობით. რაიონის 40 ოთხწლედთან მოწყობილი იქნა პოლიტექნიკური შრომის ოთახები; 30 ოთხწლედისათვის შეძენილ იქნება საბუნებისმეტყველო კაბინეტები. ყველა შვიდწლედებთან მოეწყობა ფიზიკური, ქიმიური და საბუნების-მეტყველო კაბინეტები, ხოლო მეორე საფეხურის მეორე კონცენტრის სკოლებთან მოეწყობა პოლიტექნიკური სახელოსნები.

15 აგვისტომდე რაიონის ყველა სკოლები მომარაგებული იქნება მთელი ზამთრის პერიოდში საჭირო რაოდენობის სათბობით.

რაიონულ განათლების განყოფილებასთან დროულად მოეწყობა საატესტაციო-საკვალიფიკაციო კომისია, სადაც შემოწმებას გაივლიან I და II საფეხურის სკოლების გამგეები და სასწავლო ნაწილის გამგეები, განსაკომის მიერ დაწესებულ პედაგოგიურ და საზოგადოებრივი ცოდნის მინიმუმის მიხედვით.

საკ. კ. პ. (ბ) 17-ე ყრილობის დელეგატებთან შეფარდებით სოფლად 7 წლიანი პოლიტექნიკური საყოველთაო სავალდებულო სწავლების გატარების შესახებ ყველა 7 წლედებთან იხსნება დამატებით მე-5 ჯგუფები იმ ანგარიშით, რომ ორი წლის განმავლობაში უზრუნველყოფილ იქნეს ყველა 4 წლედ კურსდამთავრებულების მე-5 ჯგუფში მიღება.

20 ივნისამდე შემოწმებულ იქნება 8—11 წლამდე ჰასაკის ბავშვთა სკოლებში ჩაბმის მდგომარეობა, რათა მომავალ სასწავლო წელს ისინი არ დარჩენ სკოლის გარეშე.

ზაფხულის პერიოდში მოეწყობა მასწავლებლთა ერთთვიანი გადასამზადებელი კურსები.

20 აგვისტომდე ყველა სკოლები მომარაგებულ იქნება სასწავლო სახელმძღვანელოებით, რისთვისაც 15 მაისიდან განათლების განყოფილება ხელშეკრულებას დადებს სახელგამთან.

პირველ სექტემბრამდე გახანლდება ყველა საშეფო ხელშეკრულებები დადებული სკოლებსა და საწარმოებს შორის.

ყველა სკოლები უზრუნველყოფილი იქნება სათანადო მიწის ნაკვეთებით.

20 მაისამდე დამთავრდება მომავალ სასწ. წელს სკოლებში ახლად მისაღებ ბავშვთა აღრიცხვა, ხოლო მათი სკოლებში მიღება კი დამთავრდება 25 აგვისტოსათვის.

15 ივლისიდან 10 აგვისტომდე ჩატარდება სკოლების ახალი სასწავლო წლისათვის მზადყოფნის შემოწმება.

ყველა ამ ღონისძიებების გატარებისა და ახალი სასწავლო წლისათვის მზადების საუკეთესოთ ჩატარების მიზნით თელავის რაიონმა სოც. შეჯიბრებაში გამოიწვია **ხიდლალის, გურჯაანისა** და **სტალინისის რაიონები.**

ᲡᲐᲖᲝᲒᲐᲓᲝᲔᲑᲠᲘᲕᲘ ᲙᲝᲜᲔᲒᲘᲡ ᲒᲐᲕᲜᲘᲐᲕᲔᲑᲔᲚᲘ ᲛᲤᲐᲠᲕᲔᲚᲝᲒᲔᲜ

(ᲪᲘᲗᲝᲗᲐᲗᲐ)

ჭიათურის მაღაროების მუშათა საავადმყოფო ვერ ასრულებს მასზე დაკისრებულ მოვალეობას. ამ საავადმყოფოში ავადმყოფების მოვლას უურადღება არ ექცევა. სათნოების დები მოვლისათვის ქრთამებს იღებენ. გამეფებულია უსუფთაობა. კლინიტებისადმი უყურადღებობა იქამდე მიდის, რომ ხშირად სიცხიანი ავადმყოფები ეზოში „დასეირნობენ“. ხოლო მომვლელები ამას ვერ გეუბნებიან.

ყველა ეს უთავბოლობა საავადმყოფოს გამგის ექიმ ხერგო **ხუნდაძის** და მისი ძმაბიჭების „მოღვაწეობის შედეგია“. ხუნდაძე დაუზოგავად ანიავებს საავადმყოფოს ფულებს და ქონებას, ტრიქვის ახალგაზრდა ექიმებს, აწყობს მათ შორის დაჯგუფებებს და სხვ.

მან გაფლანგა **საავადმყოფოს თანხა** 18 ათასი მანეთი. გაფლანგული ფაქტიურად მეტია, მაგრამ ხუნდაძეს დაბარება აღმოეჩინეს მისმა ძმა-ბიჭებმა და გაფლანგული თანხის, საგრძნობი ნაწილი „ქანონიერ“ დანახარჯად ჩაუთვალეს. ქალაქის საბჭოს აღფილმა თავმჯდომარემ—ბიტოლი ლეონავამ 1934 წ. თებერვალში გასცა განკარგულება ხუნდაძისთვის 6 ათასი მანეთის ჩამოწერის შესახებ. რატომ, რა საბუთით? თუოდ; გასულ წლებში ხელფასი ხუნდაძეს მეტი ჯერ აღარ ეიღო ვიდრე იღებდა, და ამიტომ გამოეწერეს „გასსხვავება“ ფეიერად 550 ეაჯეთის რაოდენობით. მათ მრავალი სხვა პრაკეტიც იბმარეს, მაგრამ 18 ათასი მარეალი მაინც „წაინდად“ ირიცხება ხუნდაძეზე.

ხუნდაძე თავის ძმას, რომელიც მოსკოვში სწავლობს ჭიათურის საავადმყოფოს ბარჯზე დაუწინა სტიპენდია 500 მანეთის ოდენობით.

ლოთობენი და ფულის ფლანგვით არ ამოიწურება ხუნდაძის „საქმიანობა“. იგი სასტიკად ეგრძვის ახალგაზრდა სპეციალისტებს, რომლებიც ბედავენ და არ ეკვეიან მისი გავლენის ქვეშ. ექიმები: გინეკოლოგი **გუნია** და ქირურგი **ბრეგაძე** აიძულა წასულიყვნენ ჭიათურის რაიონიდან. თვით ხუნდაძე აპეციალობით ქირურგია, მაგრამ მუშაობს გინეკოლოგიაშიც. ამიტომ მას სურს თავიდან ქოთაელის გინეკოლოგი მოეპატიჟოს.

საავადმყოფოს პროდუქტებს ხშირად სრულიად უფასოდ ითვისებს, საავადმყოფოში დაწოლისათვის გლეხებისგან ქრთამს იღებს და სხვ.

ხუნდაძეს თავის გავლენის ქვეშ ჰყავდა მოქცეული საავადმყოფოს სამნეო ნაწილის გამგე „კომუნისტი“ **ჭაბუკ ეოშვილიც,** რომელსაც ბოლოს ეუბნებიან: „კაცი, რომელიც ამ ქვეყნად მხოლოდ ღვინისა-თვისაა გაჩენილიო“. მიშველიეე, ამის ნაცვლად, რომ გამოემეტალინებია ხუნდაძის მოქმედება თითონ ჩაება ამ ზაგბნელ საქმეში და ხუნდაძის **სუფრაზე ყოველთვის** ჯერა ეიმშვენებდა.

ხუნდაძის აქტიური დამცველები იყვნენ ქალაქის საბჭოს ყოფ. თავ-რე ამხ. **ბ. ლეფანა** და ყოფ. რაისაკონტროლო კომისიისა— **ოროშვილიანის** ავიარე ამხ. **ი. კაპანაძე.** რა გარეკ ეგრა საავადმყოფოს პარტუჯრედმა და ადგილკომმა „ბაბედს“ ხუნდაძის უმსგავსო მოქმედებათა მხილება და საქმე გადასცეს მუშგალეხნს, მაგრამ ამხ. კაპანაძემ ეს საქმე „ქალალდებში ჩაიკარა“. უმსგავსო მოქმედებათა ერთი ნაწილი **რაიონულმა** გაზეთმა „**ჭიათურის მაღაროელმა**“ ამხილა, მაგრამ იმავე გაზეთის 15 აპრილის ნომერში ვკითხულობთ: **„ჩვენი გაზეთის „.-წ. 20 მარტის ნომერში ექიმ ხუნდაძის წინააღმდეგ წაყენებული ბრალდებები არ დადასტურდა, რის გამო ექ. ხუნდაძე რეაბილიტირებულია“.**

ცხადია, ხუნდაძის მფარველები აქტიურად მუშაობენ ამიტომ იყო, რომ გაზეთმა ვერ შესძლო საქმის ბოლომდე მიყვანა, რადგან ამ „დამსახურებულ““ ექიმს „დიდი“ ხალხიც ხელს აფარებს.

დროა ბოლო მოეღოს ხუნდაძის თაავშვებულობას. მოვითხოვთ გამფლანგველის სასტიკად დასჯას.

ᲐᲓᲒᲘᲚᲝᲑᲐᲠᲘᲕᲘ

ᲨᲐᲑᲐᲗᲝᲒᲐ ᲑᲠᲝᲬᲔᲣᲚᲐ ᲒᲣᲛᲑᲠᲘᲜᲘᲡ ᲒᲖᲐᲖᲔ

(ᲪᲘᲗᲝᲗᲐᲗᲐ, ᲡᲐᲙᲣᲗᲐᲠᲘ ᲙᲠ. ᲠᲔᲡᲞᲝᲜᲓᲔᲜᲢᲘᲡᲐᲒᲐᲜ)

12 მაისს, ბროწეულა-გუმბრინის გზის მშენებლობაზე მოეწყო მასობრივი შაბათობა. ბროწეულას უბანში მუშაობდენ ზესტაფონის რაიონის კოლმეურნეები და ერთპიროვნული გლეხები; აგრეთვე ფერომარგანეცის ქარხნის მუშები 1.652 კაცი, რომლებმაც შეასრულეს 650 კუბომეტრი მიწის სამუშაოები.

ამავე დღეს ქუთაისის კომკავშირმა შაბათობაში გამოიყვანა 1.044 კაცი; მათ შეასრულეს 1.908 კუბომეტრი სამუშაოები. **სულ 12 მაისს მუშაობდა — 2.696 კაცი.**

Კ. ᲚᲐᲚᲘᲐᲨᲕᲘᲚᲘ.

ᲠᲝᲓᲘᲡ ᲐᲠᲘᲡ ᲛᲐᲡᲙᲝᲕᲘᲡ ᲐᲠᲐᲠᲔᲑᲘᲡᲛᲝᲛᲪᲕᲔᲚᲘ ᲗᲔᲐᲢᲠᲘ?

სალამი მოსკოვის სახელმწიფო ებრაულ თეატრს

(ᲛᲝᲡᲙᲝᲕᲘᲡ ᲔᲑᲠᲐᲣᲚ ᲡᲐᲮᲔᲚᲛᲬᲘᲤᲝ ᲗᲔᲐᲢᲠᲘᲡ ᲒᲐᲡᲢᲠᲝᲚᲔᲑᲘᲡ ᲒᲐᲛᲝ)

ᲮᲐᲜ. ᲔᲑᲠᲐᲣᲚᲘ ᲗᲔᲐᲢᲠᲘᲡ ᲓᲐᲛᲤᲣᲫᲜᲔᲑᲣᲚᲘ ᲐᲠᲢᲘᲡᲢᲘ Შ. ᲛᲘᲮᲝᲔᲚᲡᲘ

დღეს ტფილისში ჩამოვა მოსკოვის სახელმწიფო ებრაული თეატრი. ამ თეატრს სულ 15 წლის არსებობის ისტორია აქვს.

ჩვენ თეატრებს ბევრი რამ კარგის მიღება შეუძლიათ ამ თეატრისაგან. ურთიერთ მუშაობის და გამოცდილების გაზიარების მიზნითაც დიდი მნიშვნელობა აქვს იბრაულ სახელმწიფო თეატრის ჩამოსვლას.

მოსკოვის სახელმწიფო ებრაული თეატრი, როგორც სხვა ნაციონალური თეატრები, წარმოიშვა და განვითარდა ოქტომბრის რევოლუციის შემდეგ. იგი დაარსდა 1919 წ. ლენინგრადში სახელმწიფო თეატრალურ **სტუდიის** სახით. იმავე წელს იგი გადაკეთებულ იქნა ებრაულ სახელმწიფო კამერულ თეატრად.

1920 წელს ის თეატრი გადავიდა მოსკოვში და 1924 წელს მან მიიღო მოსკოვის ებრაულ სახელმწიფო თეატრის სახელწოდება.

თეატრი ყოველწლიურად საგასტროლოდ მოგზაურობს საბჭოთა კავშირის სხვადასხვა ქალაქებში. 1928 წლიდან მოაწყო საგასტროლო მოგზაურობა საფრანგეთსა, გერმანიასა, აღმოსავლეთ ევროპასა, ინგლისსა, ამერიკასა, პოლანდიაში და სხვ. ამ მოგზაურობამ დიდი გამოხმაურება ჰპოვა საზღვარგარეთელ პრესაში. წელს თეატრი მიწვეულია ამერიკის შეერთებულ შტატებში.

მართალია ებრაულ ნაციონალურ სტილის ძიების პროცესში თეატრს წინეთ ემჩნეოდა ერთგვარი გადახრა, მაგრამ დღეს თეატრი დამდგარა იდეოლოგიურად სწორ გზაზე. ამას გვიჩვენებს თუ გინდ თეატრის დღევანდელი რეპერტუარი, იგი შედგება უმთავრესად თანამედროვე ებრაულ დრამატურგების და ებრაულ კლასიკოსების ნაწარმოებებისაგან.

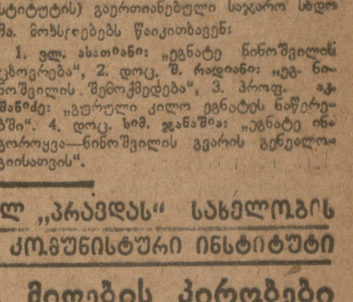

თეატრის გზა არის „სინტეტიური თეატრის“ გზა: იგი დგამს დრამებს, მუსიკალურ კომედიებს, პანტომიმებს და სხვ.

თეატრში დრამატიულ ნაწარმოებთან და აქტიორის თამაშთან ერთად დიდი ადგილი აქვს დათმობილი მუსიკას, მხატვრობას, ქორეოგრაფიას და სხვ. თეატრის მხატვრულად მძლავრი კოლექტივი თავის ნიჭიერი ხელმძღვანელის დამსახურებულ არტისტის **მიხოელსის** ხელმძღვანელობით იბრძვის მხატვრულად მაღალ ფორმით ნაციონალური, შინაარსით სოციალისტურ თეატრის შესაქმნელად.

Ზ. Შ. ᲛᲔᲓᲘᲕᲐᲜᲘ.

ᲔᲒᲜᲐᲢᲔᲡ ᲡᲐᲤᲚᲐᲕᲖᲔ

(ᲡᲝᲪ. ᲠᲐᲜᲩᲘᲗᲘ, ᲩᲕᲔᲜᲘ ᲡᲐᲪ. ᲙᲝᲠ.)

აქ იყო მთელი ბუნია, ულეი განახლებული, რომელსაც ცოცხალი, რომ ყოფილიყო, აღფრთოვანებით შეხედებოდა თვითონ ეგნატე.

სოფ. რანჩითში, სადაც ეს 40 წელია ბავშვიდან განისვენებს ამ მოლეკარე მწერლის ნეშტი, შეეკრიბენ ლანჩხუთის და მახლობელ რაიონების მუშაკები და კოლმეურნეობანი; რომ იხარონ და იზეიმონ იქ; ყვავილ მწერლის ხსოვნისათვის.

თითქოს ზეიმი იყოს, და არა ჯარიანაცვლების 40 წლის თავი, თითქო მუნჯაძეების და ეიმშვილების შთამომავლები შეგროვილან, რომ იხარონ და იზეიმონ იქ; სადაც წინად ეკლესია იდგა და ეგნატეს დიდი ჯაღრის ძირში კითხულობდა წიგნებს.

ახლა აქ აღარაა ეკლესია, მოტდნის შუა ბულში დადგმულ ტრიბუნაზე, რომელსაც ირგვლივ, ოთხივე მხრით ხალხი ირტყია. ამართულა ეგნატეს სურათი.

მიტინგზე ჩამოვიდა საქ. საბჭოთა მწერლების დელეგაცია ამხ. **ს. ოიდერიას** მეთაურობით და **შ. ფადანის, ნ. �sტროფანოვის, ბ. ეფენტის, ფ. შენგელაიას, კონსტ. ლორკიფანიძის,** ალ. **მაშიშვილის, სიმ. ჩიქოვანის, ს. ეფეს, პანტ. ჩხიკვაძის** და **ალ. ეუთაიშვილს** შემადგენლობით.

მიტინგი გახსნა საქ. კ. პ. (ბ) ლანჩხუთის რაიკომის მდივანმა ამხ. **ა.ა. რამიშვილმა,** რომელმაც ხაზი გაუსვა ეგნატეს რევოლუციური შემოქმედების მნიშვნელობას გურიის მშრომელი ეგლეხობისათვის. გურიის რევოლუციური მოძრაობისათვის და აღნიშნა ახლანდელი საკოლმეურნეო გურიის ახალი ცხოვრება.

ᲡᲡᲠ. Კ-ᲘᲡ ᲪᲐᲙᲗᲐᲜ ᲐᲠᲡᲔᲑᲣᲚ „ᲞᲠᲐᲕᲓᲐᲡ“ ᲡᲐᲮᲔᲚᲝᲒᲠᲘᲡ ᲟᲣᲠᲜᲐᲚᲘᲡᲢᲘᲙᲘᲡ ᲡᲐᲙᲐᲕᲨᲘᲠᲝ ᲙᲝᲛᲣᲜᲘᲡᲢᲣᲠᲘ ᲘᲜᲡᲢᲘᲢᲣᲢᲘ

1934 Წ. ᲡᲐᲨᲔᲛᲝᲛᲓᲒᲝᲛᲝ ᲛᲘᲦᲔᲑᲘᲡ ᲞᲘᲠᲝᲑᲔᲑᲘ

I

„პრავდის“ სახელობის ჟურნალისტიკის საკავშირო ინსტიტუტი მოსკოვში იწყებს 1934 წლის საშემოდგომო მიღებას ძირითად და კომკავშირულ განყოფილებებზე.

ჟურნალისტიკის საკავშირო კომუნისტური ინსტიტუტის ძირითად განყოფილებაზე მიიღებიან ს.კ. კ. პ. (ბ) წევრები არა ნაკლები 4 წლის პარტიული სტაჟით, რომელთაც აქვთ: საწარმოო სტაჟი სამრეწველო საწარმოებსა, საბჭოთა მეურნეობებსა, კოლმეურნეობებსა და სამხედრო-სატრაქტორო სადგურებში არანაკლებ 3 წლისა; მომზადება მეორე საფეხურის საბჭოთა პარტიულ სკოლა. მოცულობით სახოგადოებრივ მეცნიერებებში და მუშფაკის მოცულობით საერთო საგანმანათლებლო დისციპლინებში; პარტიულ-მასობრივი მუშაობის და ბოლშევიკური პრესის ორგანოებში მუშაობის (მუშკორი, გლეხკორი, რედაქციის მუშაკი და სხვ.) გამოცდილება არა ნაკლებ ორი წლისა. ასაკი ძირითად განყოფილებაზე შემსვლელთათვის—20-დან 32 წლამდე.

კომკავშირულ განყოფილებაზე მიიღებიან ს.კ. კ. პ. (ბ) წევრები არა ნაკლებ ერთი წლის სტაჟით, რომელთაც აქვთ გამოცდილება არა ნაკლებ ორი წლის ხელმძღვანელი კომკავშირული მუშაობისა რაიონული მასშტაბით მაინც და არა ნაკლებ ერთი წლის მუშაობისა პრესაში. არჩევაში 1934-35 წლებში გასაწვევი ამხანაგები კომკავშირულ განყოფილებაზე არ მიიღებიან. ასაკი კომკავშირულ განყოფილებაზე შემსვლელთათვის—18-დან 25 წლამდე. სწავლების ვადა კომკავშირულ განყოფილებაზე —1 **წელი.**

II

ჟურნალისტიკის საკავშირო კომუნისტურ ინსტიტუტში შემსვლელებს მიაღებინებენ ს.კ. კ. პ. (ბ) სამხარეო, საოლქო კომიტეტები, ნაციონალურობათა ცენტრალური კომიტეტები, მიწსახკომების სამხედრო-სატრაქტორო სადგურთა პოლიტსექტორები, საბჭოთა მეურნეობების სახალხო კომისარიატის და მომარაგების სახალხო კომისარიატის პოლიტსამმართველონი და გზათა პოლიტგანყოფილებანი, ს.კ. კ. პ. (ბ) საქალაქო კომიტეტები და ახალშენებათა რაიკომები.

კომკავშირულ განყოფილებაზე მიიღებენ ს.კ. **ალკ** სამხარეო, საოლქო კომიტეტები.

III

ჟურნალისტიკის საკავშირო კომუნისტურ ინსტიტუტში ყველა მოვლინებულმა უნდა წარადგინოს:

1. მიმავლინებელი ორგანიზაციის **გადაწყვეტილება სასწავლოდ გაგზავნის შესახებ.**
2. **მოვლინებულის განცხადება** მისამართის აღნიშვნით.
3. ოთკლ ბიოგრაფია და ანკეტა ჟურნალისტიკის **საკავშირო** კომუნისტური ინსტიტუტის ფორმით.
4. **პარტიული ორგანიზაციის** მიერ მოცემული **დახასიათება** უკანასკნელი საზოგადოებრივ-პარტიული და საგაზეთო მუშაობის შესახებ.
5. **სამხედრო** დოკუმენტის **ასლი.**
6. **ცნობა ჯანმრთელობის** მდგომარეობის **შესახებ.**

აღნიშნული **დოკუმენტების** გარეშე **განცხადებანი** მიღების **შესახებ** არ იქნება **განხილული.**

სამმანდატო კომისიის **მიერ** ჟურნალისტიკის **საკავშირო** **კომუნისტური** **ინსტიტუტის** ირიცხებიან **განყოფილებაზე** **შესასვლელად** ერნი ჩაბარების მასალები **გამოცდები** 5-დან 15 სექტემბრამდე ეპორე საფეხურის საბჭოთა-პარტიული **სკოლის** (**ს.კ. კ. პ. (ბ)** ისტორიასა **და** ლენინიზმში, პოლიტეკონომიასა **და** ეკონომიურ **პოლიტიკურ** ეკონომიასა **და** ეკონომიურ **პოლიტიკ.** მი) **და** **მუშფაკის** (**საერთო-საგანმანათლებლო** **საგნებში**) **მოცულობით.**

ჟურნალისტიკის **საკავშირო** **კომუნისტურ** **ინსტიტუტში** **ნაციონალური** **ოლქებიდან,** **რესპუბლიკებიდან** **და** **მხარეებიდან** **შემსვლელთათვის** **ეწყობა** **სამთვიანი** **მოსაამზადებელი** **კურსები.**

სანმზადო **კომისიის** **მიერ** **კომკავშირულ** **განყოფილებაში** **დაშვებულმა** **შემოელლენი** 5-დან 15 სექტემბრამდი **უნდა** **ჩაბარონ** **მისაღები** **გამოცდები** **პირველი** **საფეხურის** **საბჭოთა-პარტიულ** **სკოლის** (**ს.კ. კ. პ. (ბ)** **ისტორიაში,** **ლენინიზმში,** **პოლიტეკონომიასა** **და** **ეკონომიურ** **პოლიტ.ეკ.ში**) **და** **შვიდწლედის** (**საერთო-საგანმანათლებლო** **საგნებში**) **მოცულობით.**

ყველა **დოკუმენტი** **ჟურნალისტიკის** **საკავშირო** **კომუნისტურ** **ინსტიტუტში** **წარდგენილ** **უნდა** **იქნე

ო. დ. ხვოლსონი

გარდაიცვალა საბჭოთა კავშირის გამოჩენილი ფიზიკოსი ორესტ დანიელის ძე ხვოლსონი.

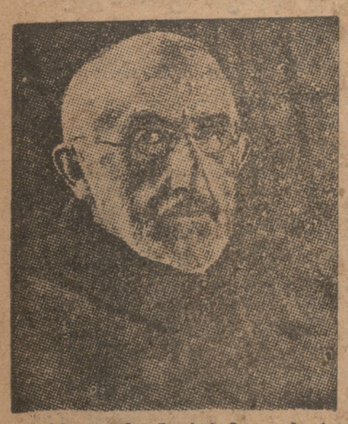

საბჭოთა მეცნ. რიგამ დაჰკარგა თავისი ერთ-ერთი ყველაზე უფრო თვალსაჩინო წარმომადგენელი.

ო. დ. ხვოლსონის სამეცნიერო-ლიტერატურული მოღვაწეობა დაიწყო იმ დროს, როცა რუსეთის ფიზიკა მხოლოდ იწყებდა გამოსვლას განმარტებულად არ იქნება თუ ვიტყვით, რომ რუსეთის ფიზიკას ო. დ. ხვოლსონმა შეუქმნა პირველი მტკიცე მეცნიერული საფუძველი. „ფიზიკის კურსი“, რომლის გამოქვეყნება მან დაიწყო წარსული საუკუნის ოთხმოცდაათიანი წლებიდან, წარმოადგენს ფიზიკის ნაძდვილ ენციკლოპედიას. რომელზედაც უკანასკნელი 40 წლის განმავლობაში აღიზარდენ ფიზიკოსთა მთელი რიგი თაობები არა მარტო რუსეთში, არამედ უცხოეთშიც. „ფიზიკის კურსის“ ხუთი სქელტანიანი ტომი რამდენჯერმე გამოიცა რუსულ და უცხოეთის ენებზე. ეს ტომები გამოკეთებულია შემოკლებული სახითაც. მისი „ჩვენი დროის ფიზიკა“ მეოთხე გამოცემით გამოვიდა 1932 წ.—ო. დ. ხვოლსონის დაბადების 80 წლის თავზე. ამავე წელს გამოვიდა მისი „ფიზიკის კურსის“ სრულიად გადამუშავებული პირველი ტომი. მიუხედავად არაჩვეულებრივად დიდი იტრაქისა, ყველა ეს წიგნი ახლა თითქმის ბიბლიოგრაფიულ იშვიათობას წარმოადგენს. ეს ფაქტი მაჩვენებელია იმ უდიდესი ინტერესის, რომლითაც ო. დ. ხვოლსონის შრომები სარგებლობენ და აგრეთვე იმის, რომ ო. დ. ხვოლსონი იყო მოწინავე მეცნიერი, რომელიც კვალდაკვალ მიჰყვებოდა თანამედროვე ფიზიკის განვითარებას.

ო. დ. ხვოლსონი ცნობილია არა მარტო როგორც „ფიზიკის კურსის“, „ჩვენი დროის ფიზიკის“ და სხვა მრავალრიცხოვანი შრომების ავტორი. ის იყო ამავე დროს გამოჩენილი მეცნიერი. მას ეკუთვნის მთელი რიგი უაღრესად საინტერესო გამოკვლევები ელექტრობის, მაგნეტიზმის, აქტინომეტრიის და სხვ. დარგში. ეს ნაშრომები ეხებიან ზოგიერთებს დღესაც არ დაუკარგავთ მნიშვნელობა. უკანასკნელი ორმოცი წელი ო. დ. ხვოლსონი მთლიანად მიეცა სამეცნიერო-ლიტერატურულ და პედაგოგიურ მოღვაწეობას. ეს იყო შესანიშნავი ადამიანი, რომელშიც, აკად. ს. ვავილოვის სიტყვით განსაკეთებულად იყო შეთავსებული ნიჭიერი მეცნიერი მკვლევარი და პედაგოგი—ლექტორი.

ო. დ. ხვოლსონის გარდაცვალება დიდი დანაკლისია საბჭოთა მეცნიერებისათვის, საბჭოთა ფიზიკისათვის.

ე. წ.

2.000 ავტომანქანა ყოველწლიურად

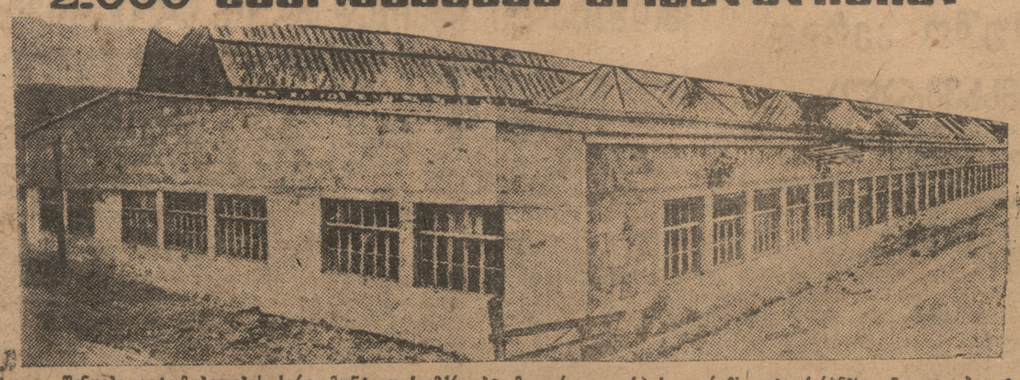

ტფილ. შენდება ავტომობილების სარემონტო ქარხანა, რომელიც ერთი უდიდეს საწარმოთაგანი იქნება ამიერ-კავკასიაში. ქარხანაში ყოველწლიურად შეაკეთებენ 2.000-ზე მეტ ავტომანქანას. ქარხანასთან მოწყობილი იქნება სპეციალური სამონტაჟო საამქრო, სადაც ააწყობენ საავტომობილო ქარხნებიდან ამიერ-კავკასიაში გადმოგზავნილ ავტო-მანქანებს.

ავტო-სარემონტო ქარხანასთან იქნება 7 საამქრო ელექტრო-მექანიკური, სამონტაჟო, თერმოული, ამწყობი, სამეშედლო, სადაღრ და სათადარიგო ნაწილების. ქარხნის მთავარ კოპუსში მოთავსებული იქნება— ელექტრო-მექანიკური, თერმოული და სამონტაჟო საამქროები. მთავარი კოპუსი ამჟამად მზადაა და დაწყებულია მისი შიგნითა მოწყობა.

წარმოებს აგრეთვე საძარე საამქროს კოპუსის აგება, რომელიც უნდა ამუშავდეს ივლისში. ივლისშივე განზრახულია სამონტაჟო, ელექტრო-მექანიკური და თერმოული საამქროების ნაწილობრივი ამუშავება.

მთლიანად ქარხანა, რომლის აგება 500.000 მანეთამდე ჯდება, ამუშავდება მომდინარე წლის ბოლოს.

ავტო-სარემონტო ქარხნის ამუშავებით ჩვენში უდიდესი პერსპექტივები იშლება საავტომობილო ტრანსპორტის განვითარებისათვის. აღნიშნული ქარხანა, რომელიც

სურათზე: ს