პროლეტარებო ყველა ქვეყნისა, შეერთდით!

ჩელიუსკინელი მეთოთხმეტენი

კომუნისტი

სსრკ კ. პ. (ბ) ცენტრ. და ტფუ. კომიტეტების და სსრ. კავშირის ორგანო

ტელეფონები: №№ რედაქტორის—14—76, რედ. მოადგილის—23—17, სამდივნოს—10—58, მთ. კანტორის—8—81.

შაბათი 10 ივნ.

ოთხშაბათი
20
იანვარი
1934 წ.
№ 141 (3997)

მოსკოვში

მოსკოვი, 19 ივნისი. 19 ივნისი მნიშვნელოვანი თარიღია დამთავრდა რესპუბლიკური სასახელო ყინულოვანი ლაშქრობა. პროლეტარულ დედაქალაქში დაბრუნდნენ „ჩელუსკინის“ ექსპედიციის მონაწილენი. მოსკოვი აღფოთოვანებით შეხვდა არქტიკის გმირებს. სადღეისწაულოდ მოირთვენ დედა-ქალაქის მოედნები, ქუჩები, შესახვევები, ბულვარები. სახლები მორთულია გირლიანდებით დიდი სტალინის, გმირი-ავიატორების, ყინულოვანი ლაშქრობის სარდლის—ო. ი. შმიდტის და გმირი-ჩელუსკინელების სურათებით

არქტიკის გმირების ჩამოსვლა მოსკოვში

იოსებ ბესარიონის ძე სტალინს შესანატრია ქვეყანა, რომელსაც ჰყავს ასეთი გმირები

საბჭოთა კავშირის გმირების წერილი

ძვირფასო იოსებ ბესარიონ ნისძევ!

ჩვენთვის, რომლებიც დავფრინავთ თავზე საბჭოთა ქვეყანას, ყველაზე უფრო, ვიდრე ვინმესთვის, თვალსაჩინოა ის ისტორიული ცვლილებანი, რომლებმაც მთლიანად შეცვალეს სახელმწიფოს სახე. ქველგან მრავალმილიონგვრიანობა შეიცვალა საკოლმეურნეო მიწადგრების მასივებით, ძირითადად ორიენტირებად გაფრენის დროს იძცენ ახალ ნაგები გიგანტები. ეს პანორამა რომელსაც ჩვენ ყოველდღე დავფრენებთ ჩვენს ფრთელვარ სძლავთვან მანძანებიდან, შექმნილია მშრომელთა მილიონების ხელებით, ლენინური პარტიის ხელმძღვანელობით, რომელიც თქვენ, ამხანაგო სტალინ, მიგვყავთ უცვლელ გამარჯვებათა გზით.

ჩვენ ვიცით, რომ თქვენ, ამხანაგო სტალინ, იცავით ინიციატორი ჩელიუსკინელების გადასარჩენი გრანდიოზული ოპერაციებისა და ჩვენ მადლობას გიძღვნით პატივისათვის, დიდი ნდობისათვის — მონაწილეობა მიგვეღო ამ გრძნობაში სტალინასთან, ჩელ უსკინელთა გადარჩენის საპატიო სახელისათვის.

ჩვენ ხვალ ჩამოვალთ მოსკოვში, ჩვენი სამშობლოს დედაქალაქში, რათა პირველ ყოვლისა ვუთხრათ პარტიის ცენტრალურ კომიტეტს, მთავრობას და პირადად თქვენ, ამხანაგო სტალინ, რომ ჩვენ მზად ვართ გავიდეთ ბრძოლაში ჩვენი დიადი სახელმწიფოს ძლიერებისა, სახელისა და ხელუხლებლობისათვის.

ამ ფიცით ჩვენ ფეხს ვდგამთ ჩვენი დედაქალაქის მიწაზე.

მოლოკოვი, დორონინი, კამანინი, სლეპნევი, ლია პიდევსკი, ლევანევსკი, ვოლკოვიანოვი, გალიშევი, პივენშტეინი და ყველა ბორტ-მექანიკოსი, რომელთაც მონაწილეობა მიიღეს ჩელუსკინელების გადარჩენაში.

სვერდლოვსკი.

ჩელუსკინელების წერილი

ძვირფასო იოსებ ბესარიონის ძევ!

ხვალ ჩვენ ჩამოვალთ მოსკოვში. ხვალ ჩვენ ფეხს დავადგამთ ჩვენი დიდი სამშობლოს დედაქალაქის მიწაზე. ჩუკოტკის ზღვის ყინულებიდან გადარჩენილნი ხუთწლედის ფოლადის ფრინველების მიერ, ჩვენ გადავლახეთ მსოფლიოს ერთი მესამედი. და აი ჩუკოტკიდან, კამჩატკიდან, შორეულ აღმოსავლეთიდან, ციმბირიდან და ურალიდან ჩვენ მოვდივართ მოსკოვში, სადაც მუშაობს ჩვენი პარტიის ცენტრალური კომიტეტი, სადაც მუშაობს ჩვენი მთავრობა, სადაც ცხოვრობ და მუშაობენ, ჩვენო ძვირფასო საყვარელო, მუდამ ახლობელო ბელადო, მასწავლებელო, მშრომელი ხალხის გენიოსო შემატკივარო, მეგობარო, დიდო ლენინელო, როშლის სახელს იმედით და აღტაცებით იმეორებენ მსოფლიოს პროლეტარები—სტალინ.

ჩვენ ჩამოვდივართ მოსკოვში. ვცრავთარი სიტყვით ვერ გადმოვცემთ ჩვენს ბედნიერებას. ყინულის გარემოცვაში, როცა ემძიმდა ცხრებას, ვიყავით რა ორი თვის განმავლობაში მოწყვეტილნი მსოფლიოს და ვიცოდით რა, რომ შორს ჩვენგან იმყოფებოდა პარტიის ცენტრალური კომიტეტი და ჩვენი საბჭოთა მთავრობა, ჩვენ აღსავსე ვიყავით მტკიცე რწმენით, რომ გადავგვარჩენდენ.

ჩვენ ვიცოდით, რომ შენ, ამხანაგო სტალინ, ზრუნავდი ჩვენზე, შენ იყავი „ჩელუსკინიდან“ პოლარულ მკვლევართა გადარჩენის გრანდიოზულ ღონისძიებათა ორგანიზატორი.

როცა ჩრდილოეთისკენ დაიძრენ გემები, ყინულისმბრეკელი, როცა მოფრინდენ თვითმფრინავები, ჩვენ ყოველთვის ახალი ამბით, სიხარულითა და სიმამაცით გავიძახოდით შენს სახელს: **სტალინ.**

როცა ჩუკოტკაზე, კამჩატკაზე თავი მოიყარეს გემებმა, დირიჟაბლებმა, აერომბრალებმა, ტრაქტორებმა, როცა ყინულებს ზევით აგუგუნდენ თვითმფრინავების მოტორები, როგორც არასოდეს, ვიგრძენით სიდიადე ხუთწლედის, ძლევამოსილი ხუთწლედის, რომელიც შექმნა პარტიამ, რომელსაც ხელმძღვანელობ შენ, ბრძენო, გაბედულო ბელადო სტალინ!

გადმოყვანილნი ხმელეთზე ჩვენი საბჭოთა თვითმფრინავების, ჩვენი საბჭოთა მფრინავების მიერ, ჩვენ ვხედავდით ჩუკჩების იარანგებში ხათელ სკოლებში, კულტურულ ბაზებში—შენს სახეს. და წარმოუდგენელ დაშორებულ, პარტიისა და მთავრობის მიერ სახეცვლილ მხარეში, ჩვენ ჩვენი თვალით ვხედავდით პარტიის ცენტრალური კომიტეტის პოლიტიკის საუკეთესო ნაყოფს, შენი უმაგალითო ენერგიის, ლენინური მეზანსწრაფვის შედეგს. ვბრუნდებოდით რა შორეულ აღმოსავლეთის გზით, ჩვენ გავიგეთ თუ რა რიგ მიუწვდომელია ფორპოსტი წყნარ ოკეანეზე, მშვიდობიანობის ეს ციხე-სიმაგრე. წოლილი არმია და ფლოტი საზღვრების საგუშაგოა, რომელიც მზად არის ჩამოათალოს იმპერიალისტს ღორული დინგი, შეიარაღებულია ხუთწლედის ტექნიკით. მებრძოლისა და წითელ ფლოტელის თვითეული ნაბიჯში ჩვენ ვგრძნობდით სამშობლოს ძლიერებას, ძლიერებას, შექმნილს პარტიის შტაბის მიერ, მთავრობის მიერ, შენს მიერ, ფოლადის სარდალო!

შეხვედრა გზაში ჩვენი ქვეყნის ქაეპერთელა ტერიტორიაზე, მუშებისა და კოლმეურნეების მისალმებანი ერთდებოდენ ერთი მხრივ ძახილში: „გაუმარჯოს საყვარელ სტალინს!“.

და ყველასთან ერთად, ჩვენ ბედნიერი იმით, რომ შეგვეძლება განვაგრძოთ სოციალიზმის მშენებლობა, მთელი სულით და გულით გავიძახით: „გაუმარჯოს დიდ სტალინს!“.

ფეხს ვადგამთ რა ჩვენი სამშობლოს დედაქალაქის წმინდა მიწაზე, ჩვენ გეფიცებით, შენ ჩვენო ბელადო, იოსებ ბესარიონის ძევ: ჩვენი სიცოცხლე ეკუთვნის პარტიას, პარტიის საქმეს—სოციალიზმს. აღტაცებით ველოდებით პარტიისა და მთავრობის დავალებებს, რათა კვლავ შევეჯიდოთ არქტიკის სტიქიას, ან გადავეშვათ ბრძოლის ცეცხლში, სადაც წაგვიყვანს პარტია, სადაც წაგვიყვან, შენ ჩვენო კაპიტანო საბჭოთა ქვეყნისავ — სტალინ!

ა. ბობროვი, ვორონინი, ბაევსკი, ზადუროვი, კოპუსოვი, რუმიანცევი, კოლესნიჩენკო, შირშოვი, ანოკინი, ფაკიდოვი.

(ხელს აწერს ყველა ჩელიუსკინელი).

სვერდლოვსკი

გ. ვ. გულიტის წერილი მ. მ. ლიტვინოვისადმი

საგარეო საქმეთა სახალხო კომისარმა ამხ. მ. მ. ლიტვინოვმა 19 ივნისს ჩრდილ. ამერიკის შეერთებული შტატების ელჩ გ. ვ. გულიტისაგან მიიღო შემდეგი წერილი:

„ბატონო სახალხო კომისარო

მე განვიცდი არაჩვეულებრივ კმაყოფილებას, გაცნობებთ რა, რომ ამერიკის შეერთებული შტატების სახელმწიფო მდივნის ბ. კორდელ ხელლისაგან მივიღე ინსტრუქცია — მისი სახელით და ამერიკის შეერთებული შტატების მთავრობის სახელით თქვენი თავაზიანი მეშვეობით უგულოთადესად მივესალმო თქვენს მთავრობას და „ჩელუსკინის ექსპედიციის მონაწილეებს, ექსპედიციის მონაწილეთა მოსკოვში ჩამოსვლის გამო. მათმა შეუდრეკელმა მამაცობამ მთელი მსოფლიოს აღტაცება გამოიწვია. ამერიკის ხალხი იზიარებს საბჭოთა კავშირის ხალხთა გრძნობებს და ჯეროვან ხოტბას ასხამს ამ მამაც მამაკაცებს, ქალებს და მფრინავებს, რომელთა გამბედაობამ და ოსტატობამ შესაძლებელი გახადა მათი ბედნიერად დაბრუნება.

ამ ბედნიერი შემთხვევის გამო ნება მიბოძეთ, ბატონო სახალხო კომისარო, სახელმწიფო მდივნის მიერ გამოთქმულ გრძნობებს შევუერთო ჩემი უგულოთადესი პირადი მოლოცვა.

მიიღეთ და სხვ

უილიამ გულიტი“.

მთავრობის კომისიის ცნობა

მატარებელი, რომელითაც მოდიან ჩელუსკინელები, საბჭოთა კავშირის გმირი მფრინავები და მაშველი ექსპედიციის სხვა მონაწილენი, მოსკოვში მოვა ა.-წ. 19 ივნისს.

სადგურზე მათ შეხვდებიან მთავრობის და სკკ. კ.პ. (ბ) ცენტრალური კომიტეტის წარმომადგენელნი, მთავრობის მიერ ჩელუსკინელთა გადასარჩენად გამოყოფილი კომისიის, სკკ. კ.პ. (ბ) მოსკოვის კომიტეტის მოსკოვის საბჭოს, პრესის წარმომადგენლები და ნათესავები.

სადგურიდან ჩამოსულნი დაუყოვნებლივ გაემართებიან წითელ მოედნისაკენ, სადაც მოხდება ჩელუსკინელთა შეხვედრა. მათი ჩამოსვლის აღსანიშნავად წითელ მოედანზე გაიმართება საზეიმო მიტინგი, ხოლო შემდეგ მოსკოვის მშრომელთა დემონსტრაცია სამხედრო ნაწილების, ფიზკულტურელების და სხვ. მონაწილეობით.

ტრიბუნებზე ადგილს დაიკავებენ საწარმოთა საუკეთესო დამკრედები, მეცნიერული ინტელიგენციის, საინჟინერო - ტექნიკური მუშაკთა, ლიტერატურის და ხელოვნების წარმომადგენელნი.

მთავრობის მიერ ჩელუსკინელთა გადასარჩენად გამოყოფილი კომისია.

ეს გმირობა შესაძლებელია მხოლოდ საბჭოების ქვეყანაში

მ. გორკის წერილი

ჩელუსკინის დაღუპვის ისტორიაში და აუცილებელ დაღუპვისაგან მისი ეკიპაჟის გადარჩენისათვის წარმოებულ გმირულ მუშაობაში არის რაღაც ისეთი რამ, რომელიც მოითხოვს განსაკუთრებით ღრმა ყურადღებას და გაგებას.

ავიღოთ ევროპის სახელმწიფოები, ეს ქადები, რომლებიც შეზავებულია ტყვიამფრქვევებით, ყუმბარებით, ასფეთქებელი ნივთიერებებით და ყოველივე იმით, რაც დამზადებულია მუშათა და გლეხთა მილიონების ამოსაძირკვად. „კულტურული“ ბურჟუაზიის ასეთ ორგანიზაციებიდან, რომლებიც მზად არიან აფეთქონ ადამიანთა მასობრივად გაჟლეტის საშინელებით. ავიღოთ ერთი და დავსვათ კითხვა: შეეძლო თუ არა ბურჟუაზიას გაებედა ესე დენ მრავალი ძალებისა და სახსრების ხარჯვა ასეთი ადამიანების გადასარჩენად, რომელთა უმრავლესობა, — მედუქნეთა შეფასებით, — მცირე ღირებულების ხალხია: დამლაგებლები, მეზღვაურები, ცეცხლფარშები, დურგლები? სრული რწმენით ვბედავ ვთქვა: არა. მედუქნეები ვერ გაბედავდენ ამ საქმეს. არა, ისინი დაინახებდენ ფულს და არ დაზოგავდენ ადამიანებს. მათ უმუშევართა ისეთი მდიდარი მარაგი მოეპოვებათ, რომ რა დასანანია, თუ დაიღუპება ასიოდე კაცი.

ჩელუსკინელთა გადარჩენის გმირობა შესაძლებელია მხოლოდ იმ ქვეყანაში, სადაც პროლეტარიატმა ხელში აიღო ძალაუფლება და შექმნა თავის სამშობლო. ეს გმირობა შესაძლებელია მხოლოდ სოციალისტური საბჭოების ქვეყანაში, სადაც გამომეკავშირებულია ბურჟუაზიული ჰუმანიზმის თვალთმაქცობა და სიცრუე და იზრდება პროლეტარიატის ჰუმანიზმი, დამყარებული სოციალისტურად სასარგებლო შრომის გამწევ ყველა ადამიანის თანასწორფასიანობის შეგნებაზე. ეს გმირობა შესაძლებელია მხოლოდ ჩვენში. სადაც მთავრობა დაუღალავად და წარმატებით მუშაობს საყოველთაო მშვიდობიანობის განმტკიცებაზე, ყველა ქვეყნის მშრომელი ხალხის, დედამიწის ყველა ერის ცხოვრების დასაცავად, — იმ ხალხის, რომელთა მილიონების მოსპობას ძალა ფიქრობს ბურჟუაზია.

ჩვენს ქვეყანაში არ არიან „მცირე ღირებულების ადამიანები“. ჩვენი ადამიანები სულ უფრო ერთპირად და წარმატებით ამტკიცებენ, რომ ეს ნამდვილად ასეა: მუშათა და გლეხთა წრიდან ყოველწლიურად წინაურდება ათიათასობით ახალი საბჭოთა ინტელიგენცია. ფიქრები და მწყემსები, მაღაროელები და ზეინკლები, დამლაგებლები, მკერავები და საერთოდ ფიზიკური შრომის ადამიანები სწრაფად ხდებიან მაღალი ინტელექტუალური კვალიფიკაციის ადამიანებად. ჩვენში ადამიანს სულ უფრო და უფრო ემატება ფასი, ვინაიდან თვითეულის წინაშე გახსნილია ყველა გზა მისი ნიჭის, უნარის განვითარებისაკენ და საბჭოების კავშირის მოსახლეობის 170 მილიონიან მასაში მუშაობს ადამიანთა ოდენობა, რომლებსაც შეგნებული აქვთ, რომ ისინი თავისი მამაცური შრომით იშენებენ სამშობლოს, რომელიც მათ არ ჰქონდათ.

ჩელიუსკინელთა გადარჩენა — მფრინავთა გმირული საქმეა და იგი სამუდამოდ დარჩება ჩვენი კულტურული ზრდის ისტორიის ერთერთ მკაფიო ფაქტად. არქტიკის ყინულებში ჩარჩენილ ოტტო შმიდტის და მისი ამხანაგების ურყევი სიმამაცე, ამ გმირთა სიმამაცე, რომლებიც ყოველ საათს მოელოდნენ დაღუპვას და რწმენით ელოდებოდენ დახმარებას—ისეთი ფაქტია, რომელიც მოწმობს, რომ ადამიანებს შეგნებული ჰქონდათ სამშობლოს მხრით დახმარების მიღების უფლება. ჩელიუსკინელთა ისტორია სავსეა ღრმა აზრით, ვინაიდან იგი მთელი საბჭოთა კავშირის ადამიანებს ურერკავს სამხედრო საბჭოს თავმჯდომარისა და სამხედრო საზღვაო საქმეთა სახ. კომისარის მოადგილე ამხ. **ს. ს. კამენევი**, საბჭოთა კავშირის თავდაცვა-ავიაქიმიის ცენტრალური საბჭოს თავმჯდომარე და საბჭ. კავშირის რევ.სამხ. საბჭოს წევრი — ამხ. **ეიდემანი**, წითელი არმიის სამხედრო საჰაერო ძალთა უფროსი — ამხ. **ალკსნისი**, საზღვაო ძალთა უფროსი — ამხ. **ოკრლოვი**. მოსკოვის საბჭოს თავმჯდომარის მოადგილე—ამხ. **ხვესინი**, საკავშირო პროფსაბჭოს მდივანი — ამხ. **აბოლინი**, მხატვრები, მწერლები, მუშების, კოლმეურნეების და სამხედრო ნაწილების დელეგაციები.

გელოურსია—გალტიის სადგურზე

ბელორუსია - ბალტიის სადგური გაფერადებულია ლოზუნგებით. შენობის ფრონტი, თითქოს ჩაფლულან წიწვიან ტოტებში, და ყვავილებში პერონები ტროპიკული პალმების ხეივნებათ გადაქცეულან. წითელი ვარდი, ცისფერი გიაცინტები, აოლ ფერი, თეთრი და ყვითელი ყვავილები ერთიმეორეს ეცილებიან სადგურის პეიზაჟის ფერებით გალამაზებაში. მახვილი მოიოხიდან ხიდამდი, სადაც დანიშნულია შეხვედრა, მოფენილია ფერადი ხალიჩებით.

ჩელუსკინელების ექსპრესი ჯერ კიდევ შორსაა, მაგრამ ათასობით მშრომელები უკვე მოდიან სადგურის მახლობელი მოედნისაკენ. ახლომახლო მდებარე სახლების აივნები ფანჯრები, სახურავები და ხიდი რკინის გზის თავზე ავსებულია ხალხით. ყველას სურს ნახონ საყვარელი გმირები.

17 საათია. პერონზე გამწკრივდა საპატიო ყარაული: დამცველი მსროლელები თეთრი ხალათებით, გაერთიანებულ პოლიტსამმართველოს სატრანსპორტო სკოლის კურსანტები მაყვალისფერი ღილებით, მეზღვაურ თავდაცვა-ავიაქიმელები ცისფერი საყელოებით.

გროვდებიან არქტიკის გმირთა ნათესავები. პირველი მოდის — **ანა მარკის ასული სლეპნიოვა**, გმირი ავიატორის დედა. **„ხამარცხვინოდ მიმიჩნდა უწინ მე გვარი — სლეპნიოვი, — ამბობს მოხუცი ქალი, — ულამაზო გვარად ვსთვლიდი მე იმას. მაგრამ ახლა, ასი მგონია, ამ გვარზე უკეთესი გვარი ქვეყნად არაა“.** მოვიდა ყინულოვანი ლაშქრობის კაპიტანის ძმა — **ვორონინი**, მოხუცი — დედა — **მოლოკოვა**, მეუღლე — **ვოდოპიანოვა**. ყველა მოუთმენლად მისჩერებია სათს. მოხუცი — ფეიქარი, ლაშქრობის ყველაზე ახალგაზრდა მონაწილის კარინა ვასილიევას ბაბუას ხელში ბავშის სათამაშო უჭირავს — გამზადებული მაქვს ჩემი მშვენიერი შვილიშვილისათვის საჩუქრადო, ამბობს ის.

პერონზე გამოჩნდა ჩელუსკინელთა გადარჩენისათვის მთავრობას მიერ გამოყოფილი კომისიის თავმჯდომარე ამხ. **კუიბიშევი**, საგარეო საქმეთა სახ. კომის.—ამხ. **ლიტვინოვი**, საგარეო ვაჭრობის სახკომისარი ამხ. **როზენგოლცი**, საბჭოთა კავშირის რევოლუციონერი სამხედრო საბჭოს თავმჯდომარისა და სამხედრო საზღვაო საქმეთა სახ. კომისარის მოადგილე ამხ. **ს. ს. კამენევი**, საბჭოთა კავშირის თავდაცვა-ავიაქიმის ცენტრალური საბჭოს თავმჯდომარე და საბჭ. კავშირის რევ.სამხ. საბჭოს წევრი — ამხ. **ეიდემანი**, წითელი არმიის სამხედრო საჰაერო ძალთა უფროსი — ამხ. **ალკსნისი**, საზღვაო ძალთა უფროსი — ამხ. **ოკრლოვი**. მოსკოვის საბჭოს თავმჯდომარის მოადგილე—ამხ. **ხვესინი**, საკავშირო პროფსაბჭოს მდივანი — ამხ. **აბოლინი**, მხატვრები, მწერლები, მუშების, კოლმეურნეების და სამხედრო ნაწილების დელეგაციები.

ჩელუსკინელები ჩამოვიდნენ

სასიხარულო ლოდინის უკანასკნელი წუთები. ძირს, სადგურის თავზე გადაიგუგუნეს ექსპრესის მზღვევლმა თვითმფრინავებმა.

საყვირის მკლე ხმა. ლამაზი, ახოვანი ორთქლმავალი „სუ-101-04“, რის გმირებს. სიხარულის ცრემლები სჩანს ნათესავთა სახეებზე. ესვრიან ყვავილებს დიადი ყინულოვანი ლაშქრობის მონაწილეებს.

— „გაუმარჯოს. ამხანაგ სტალინს, დიად გამარჯვებათა ორგანიზატორს“, ყვირიან ჩელუსკინელები.

დაუსრულებელი „ურა“ გაისმოდა მათ საპასუხოდ — პერონიდან, აივნებიდან, ფანჯრებიდან, მახლობელი სახლების სახურავებიდან.

საპატიო ყარაულის პატაკი

გაისმის ბრძანება „სმენა“. საპატიო ყარაულის ფრონტის წინ მიდიან ო. ი. შმიდტი, გმირი მფრინავები; ნაკრები ყარაულის უფროსი უპატაკებს **ო. ი. შმიდტს.**

„ამხანაგო გმირული ექსპედიციის უფროსო. ამხ. საბჭოთა კავშირის გმირებო.

თქვენ საზეიმო შესახვედრად დარაზმულია აქ ყარაული მოსკოვის გარნიზონის ჯარის ნაწილები დან, თვდაცვა - ავიაქიმის შეიარაღებული რაზმიდან და აეროფლოტის ნაკრები რაზმიდან“.

(ბაბრძელება იხ. მე-2 გვ.)

ჩელუსკინელები ჯარტიაში შედიან

ო.მსკი, 17 ივნისი. საბჭოთა კავშირის გმირებმა — პილოტებმა ლევანევსკიმ და ლაპიდევსკიმ, ჩელუსკინელებმა — რადიოტმა კრენკელმა და სწავლულმა ფაკიდოვმა ჩელუსკინელთა პარტკოლექტივის ბიუროში შეიტანეს განცხადებანი იმის შესახებ, რომ მათ სურთ შევიდენ საკ. კ.პ. (ბ) რიგებში. მათ გარდა, განცხადებები შეიტანა კიდევ 9 ჩელუსკინელმა: პოლოსოვმა, ზაგორსკიმ, მარკოვმა, რეშეტნიკოვმა, დურასოვმა, გორშოვმა, რიცკიმ, კულინმა და პეტროვმა (ადს)

ო.მსკი, 17 ივნისი („პრავდის“ სპეც. კორ.). დღეს, როცა ტრანსცივმბირის ექსპრესი ომსკისაკენ მოდიოდა, ვაგონის ერთერთ კუპეში მიმდინარეობდა ჩელუსკინელთა პარტკოლექტივის ბიუროს სხდომა. მოსკოვამდე დარჩენილი იყო დაახლოვებით სამი დღე-ღამის სავალი. საჭირო იყო შემოსულ განცხადებათა განხილვა. ბიურო იხილავდა მფრინავ ლევანევსკის და ლაპიდევსკის, რადისტ კრენკელის, მეცნიერ თანამშრომელ ფაკიდოვის და მოტორისტ პოლოსოვის განცხადებებს. „მე მსურს ვიყო პარტიის რიგებში, — განაცხადა ლევანევსკიმ ამ გადაწყვეტილებამდე მე მიმიყვანა ჩელუსკინელთა კოლექტივის სიმტკიცემ და დარაზმულობამ, კომუნისტების მაორგანიზებელმა როლმა, რაც ასე ნათლად იყო ნაჩვენები სემიონოვის სტატიაში. „კომუნისტები ყინულზე“, რომელიც „პრავდაში“ გამოქვეყნდა“.

ძალიან მოკლე იყო კრენკელის განცხადება: „გთხოვთ მიმიღოთ საკ. კ.პ. (ბ) კანდიდატად ან თანამგრძნობად“.

„გთხოვთ მიმიღოთ საკ. კ.პ. (ბ) რიგებში. მე მსურს ჩემი თავი მივანდომო ოქ მუშათას და მონაწილეობა მივიღო სოციალისტურ მშენებლობაში არა როგორც უპარტიომ, არამედ როგორ კომუნისტმა“, —წერდა ანატოლი ლაპიდევსკი.

„მე გადაწყვეტი მთელი ჩემი ფიზიკური და გონებრივი ძალა მოვანდომო მუშათა კლასის საქმეს... პარტიაში შესვლის შესახებ ჩემ მიერ საბოლოო გადაწყვეტილების მიღებას ხელი შეუწყო კომუნისტების უდიდესმა როლმა ჩელუსკინელთა კოლექტივის ერთიან რაზმად შემჭიდროებაში ყინულზე ცხოვრების უმძიმეს პირობებში“, —ასე განმარტავდა უიზიკოსი ფაკიდოვი პარტიაში შესვლის სურვილს.

ბიურომ გადაწყვიტა რეკომენდაცია გაუწიეთო კომუნისტური პარტიის რიგებში შესახვლელად ლაპიდევსკის, ლევანევსკის, ფაკიდოვს, კრენკელს და პოლოსოვს. ხვალ განიხილავენ შტურგან ბარკოვის, მფრინავ პეტროვის, მეცნიერ - თანამშრომლების შორშოვის და რიცკის და მშენებელ კულინის განცხადებებს (ადს).

არქტიკის გმირების ჩამოსვლა მოსკოვში

გაისმის მეჭუხარე შეძახილები: **„გაუმარჯოს ჩვენს ძვირფას ამხანაგ შმიდტს".**

„გაუმარჯოთ გმით მფრინავებს". „სალამი ჩელუსკინელებს — პოლარული ლაშქრობის მამაც მებრძოლებს"

ავტომობილთან მოაქვთ ძიკოფაროსი.

ამხ. ო. ი. შმიდტი ჩელუსკინელთა სახელით მხურვალედ ესალმება წითელი დედაქალაქის პროლეტარიატს. მადლობას უხდის მხურვალე მეგებებისათვის.

„გაუმარჯოს ჩვენს დიდ უძლეველ ბელადს ამხ. სტალინს", — აძთაც ოებს თავის ოკლე სიტყვას ამხ შმიდტი.

ეოთიმეორის მიყოლებით დაიძრება ავტომობილები. როგორც ხაზები აბობოქრებულ ზღვაზე. ისე ძიდიან ისინი მშრომელთა ოიგებს ფეთ, რომლებითაც გაქედილია ქუჩები.

აიქნებიდან და ფახჯრებიდან ცვიან ლურცლები ამხ. სტალინის, კაგანოვიჩის, კალინინის და გმირ ფრინავთა სურათიებით. ი გაიელვა ტრიუმფალნო — სადოვაია ქუჩაჭ.

ავტომობილებს თანდათანობით უფროო უძხელდებათ სვლა. ხალხი ეფრო და ოფრო ძეტია ქუჩის ოროვე მხარეზე.

„ეშას" მეჭუხარე ძახილით ესალძებიან ჩელუსკინელებს მთელ გზაზე სადგურიდან წითელ მოედამდე.

წითელ მოედანზე

ჩელუსკინელთა ექსპრესი ჯერ ოლევ აძთავრებდა თავის ისტოროულ ოეის წყნარ ოკეანეს სანაპიროდან, სწრაფად ნთქადა უკანასკნელ კილომეტრებს დედაქალაქისაკენ მიმავალ გზაზე, წითელი მოედნი კი უკვე ქუხდა სასიხარულოდ და მძლავრად. აქ მწყობრად, რიმწკრივებულან ჯარები, პარტიზანები, ფიზკულტურელები... ისინი მოვიდეს აქ იმისთვის, რომ შეხვდენ მამაც და მედგარ ადამიანებს, რომლებიც გამოგლიჯეს პოლარული ზღვის უინულის ბკლავებიდან, და მფრინავებს — საბჭოთა ქავშირის სახელოვან გმირებს.

სახელმწიფო უნივერსალური მაღაზიის შენობა ბრწყინავს ილია ფიერის ტილოებით მფრინავების და არქტიკული ლაშქრობის მებრძოლ ჯგარისკაცთა პატივსაცემად, გამოკიდულია ყველასთვის ნაცნობი პორტრეტები.

— გაუმარჯოს ლენინ - სტალინის დიად პარტიას — სოციალიზმის მშენებლობის გამარჯვებათა ბელადს და ორგანიზატორს! — გაკრულია ლოზუნგი ლენინისა და სტალინის დიდ პორტრეტებს ქვეშ.

„ლომონოე მესტოზზე" (დასასვლეთი ადგილი ქველად) მოთავსებულია ყინულებში ჩაჭედილ „ჩელუსკინის" მაკეტი. ყინულების თეთრ ფონზე მკაფიოდ მოსჩანს გემის კორპუსი...

ისტორიულ მუზეუმზე გაკრულია აზიის მატერიკის აღმოსავლეთ ნაწილის უზარმაზარი რუკა. მკაცრ ჩუკოტკის ზღვის კუთხეში მოსჩანს პატარა წითელი დროშა. არქტიკაში, დუმილისა და სიცივის ამ ქვეყანაში, პროლეტარული დიქტატურის ქვეყნის ამაყმა დროშამ, დიდი ბელადის დროშამ მოიპოვა ახალი განსაკუთრებული გამარჯვება. ამ გამარჯვებას ზეიმობენ მოსკოვისა და მთელი საბჭოთა ქავშირის პროლეტარები. მეტის-მეტად მოგასწავებელია ბელადის ამხ. სტალინის ლოზუნგი, დაწერილი აზიის მატერიკის რუკის ქვეშ.

„არ არსებობს ისეთი ციხე სიმაგრე, რომელის ალებაც არ შეეძლოთ გოლშევიკებს".

წითელი მოედნის მრავალრიც ხვეული ტრიბუნები გაჭედილია ხალხით. აქ არიან დედაქალაქის იაუკეთესო დამკვრელები. სტუმრები ლენინგრადიდან, ივანოვოდან. აზოვ - შავი ზღვის მხარიდან, მოსკოვის ოლქიდან და საბჭოთა კავშირის სხვა რაიონებიდან. ყველა ისინი შეკრებილან იმისთვის, რომ პატივი ცეს კლასობრივ ძმებს, რომლებიც იბრძვიან ერთი საქმისათვის — სოციალისტური მშენებლობის საქმისათვის, პროლეტარულ საშრომლოს ბუნებრივ სიმდიდრეთა განთავისუფლების საქმისათვის.

საღამოს 6 საათისათვის მწყობრ რაზმად დალაგებულნი მოდიან მოედანზე შუცბუხდელები. ისინი ჩერდებიან მავზოლეს წინ და მხურვალედ ესალმებიან წითელფლოტელებს.

მავზოლეუსთან არიან ამხ. ჟდანოვი, მაჭსიმ გორკი, იაროსლავსკი, იაგოდა, ბუბნოვი, ბოლგანინი, ტუხაჩევსკი, ალკსნისი, ბუდიონი, კამინსკი. აქვე არიან დიპლომატიური კორპუსის წარმომადგენლები.

... ისტორიული მუზეუმის მხრიდან მოისმის შორეული სასიხარულო ყიჟინა, რომელიც თანდათან ძლიერდება. ჯხს „ეშა". იგი არ უსუსტდება არც ერთ წუთს და განსაკუთრებული სიმძლავრით გაისმის მაში, როდესაც წითელ მოედანზე გამოდიან ავტომანქანები ჩელუსკინელებით. მანქანები მორთულია ცოცხალი ყვავილებით. გაისმის საამიანი მარში

Все выше, и выше, и выше
Стремим мы полет наших птиц
И в каждом пропеллере дышет
Спокойствие наших границ...

მარშის მხნე ელოდია. „ეშას" დაუსრულებელი ძახილი ერთდება სასიხარულო შეხვედრის დიდებულ სიმფონიად. ჩელუსკინელები გადმოდიან ავტომობილებიდან და იკავებენ მავზოლეს წინ სპეციალურად აგებულ ტრიბუნებს. ტრიბუნაზე ერთ-ერთი პირველითაგანი ადის ამხ. ვასილიევა თავისი ქალი კარინათი — იგი ყველაზე უფრო ახალგაზრდაა ჩელუსკინელთა შორის. ყინულოვანი ლაშქრობის გმირებთან მიდის **ბაჭსიმ გორკი.** მეგობრულად ესალმება მათ და საუბრობს მათთან.

მისალმებათა ახალი მძლავრი ტალღა... კვლავ გაისმას აღფრთოვანებული „ეშა". მავზოლეის უახლოვდება ამხ. **სტალინი.** მასთან არიან **ამხ. კაგანოვიჩი, ვორონინი, ორჯონიკიძე, კალინინი, კუიბიშევი, ანდრეევი. მიჭოიანი. ჟდანოვი. ლიტვინოვი შმიდტი, ს ს. კამენევი, ეიდემანი, უნშლიხტი, მფრინავი— საბჭოთა კავშირის გმირი კამანინი.**

ამხ. სტალინი, ბოლშევიკოროს და მთავრობის სხვა წევრები, ჩელუსკინის ჰერიდიციის ხელმძღვანელები და გმირი მფრინავები ადიან მავზოლეის **მარცხენა ფრთაზე.** შესავალ სიტყვას ამბობს **ამხ. კუიბიშევი,** იგი ესალმება ჩელუსკინელებს და საბჭოთა კავშირის გმირ მფრინავებს **საკ. პ. (ბ) ცენტრალური კომიტეტის და მთავრობის სახელით.**

მოსკოვის პარტიული და საბჭოთა ორგანიზაციების სახელით მისალმებით გამოდის **ამხ. ბულგანინი.**

— მოსკოვის და მოსკოვის ოლქის მუშათა, კოლმეურნეთა და მშრომელთა მილიონები, — ამბობს იგი, — დაძაბული ყურადღებით ადევნებდენ თვალს თქვენს ბრძოლას და განცდებს. თქვენმა უმაგალითო მუშაობამ ბევრი რამ დაანახვა მთელს მუშათა კლასს, მთელს კაცობრიობას. მოსკოვის ფაბრიკების, ქარხნების, მოსკოვის მუშების, განსაკუთრებით ახალგაზრდების, მაგალითიდან ჩვენ ვხედავთ, რომ თქვენმა ლაშქრობამ არამც თუ მარტო უდიდესი პროგრესი შეიტანა მეცნიერებაში, არამედ მან მუშებს შორის გამოიწვია უმაგალითო სურვილი შეისწავლონ მორთული ჩრდილოეთის განაპირა რაიონების თვისებების საქმე და არა მარტო შეისწავლონ, არამედ უშუალო მონაწილეობა მიიღონ ამ განაპირა რაიონების თვისებისათვის ბრძოლაში. ჩვენ ვნახეთ, თუ როგორ ვაეშურა საბჭოთა კავშირის ტექნიკა შრომატის კანაკისაკენ ჩელუსკინელთა დასახმარებლად, „ჩელუსკინის" კატასტროფიდან რამდენიმე დღის შემდეგ გაემართენ საბჭოთა თვითმფრინავები რაზმები, გემები, დრიჟაბლები, რადიო-აპარატები და ჩვენი ქვეყნის საუკეთესო ადამიანები, არაფერს არ შეიძლო ამ ნაკადის შეჩერება არც სიცივეს, არც პურგას, არც ნისლს. ყოველივე ამაში ჩვენ ეხედავდით საბჭოთა ტექნიკის ბრწყინვალე ტრიუმფს და მთავარი ახლა ყველასათვის ნათელია, რომ მხოლოდ ხუთ წელიწადს და ჩვენი ქვეყნის გარდაქმნას, რომელიც ამხ. სტალინის ხელმძღვანელობით ტარდება, შეეძლო ჯაშარუვების მოცემა.

ჩრდილოეთში მოპოებული გამარჯვება წარმოადგენს საბჭოთა კავშირის მუშათა და კოლმეურნეთა გამარჯვების სანწინდარს იმათ წინააღმდეგ ბრძოლაში, ვინც შეიცდება დაარღვიოს საბჭოთა კავშირის საზღვრების მშვიდობიანობა.

ჩელუსკინელებს!

გაუმარჯოს საბჭოთა კავშირის ძლიერებს!

გაუმარჯოს ყველა ჩვენ გამარჯვებათა უდიდეს სულისჩამდგმელს, მუშათა და გლეხთა მეგობარს და ბელადს ამხ. **სტალინს!**

ამხ. სტალინი, ბოლშევიკოროს და მთავრობის სხვა წევრები, ჩელუსკინის ექსპედიციის ხელმძღვანელები და გმირი მფრინავები ადიან მავზოლეის მარცხენა ფრთაზე. შესავალ სიტყვას ამბობს **ამხ. კუიბიშევი,** იგი ესალმება ჩელუსკინელებს და საბჭოთა კავშირის გმირ მფრინავებს **საკ. პ. (ბ) ცენტრალური კომიტეტის და მთავრობის სახელით.**

მოსკოვის პარტიული და საბჭოთა ორგანიზაციების სახელით მისალმებით გამოდის **ამხ. ბულგანინი.**

— მოსკოვის და მოსკოვის ოლქის მუშათა, კოლმეურნეთა და მშრომელთა მილიონები, — ამბობს იგი, — დაძაბული ყურადღებით ადევნებდენ თვალს თქვენს ბრძოლას და განცდებს. თქვენმა უმაგალითო მუშაობამ ბევრი რამ დაანახვა მთელს მუშათა კლასს, მთელს კაცობრიობას. მოსკოვის ფაბრიკების, ქარხნების, მოსკოვის მუშების, განსაკუთრებით ახალგაზრდების, მაგალითიდან ჩვენ ვხედავთ, რომ თქვენმა ლაშქრობამ არამც თუ მარტო უდიდესი პროგრესი შეიტანა მეცნიერებაში, არამედ მან მუშებს შორის გამოიწვია უმაგალითო სურვილი შეისწავლონ მორთული ჩრდილოეთის განაპირა რაიონების თვისებების საქმე და არა მარტო შეისწავლონ, არამედ უშუალო მონაწილეობა მიიღონ ამ განაპირა რაიონების თვისებისათვის ბრძოლაში. ჩვენ ვნახეთ, თუ როგორ ვაეშურა საბჭოთა კავშირის ტექნიკა შრომატის კანაკისაკენ ჩელუსკინელთა დასახმარებლად, „ჩელუსკინის" კატასტროფიდან რამდენიმე დღის შემდეგ გაემართენ საბჭოთა თვითმფრინავები რაზმები, გემები, დრიჟაბლები, რადიო-აპარატები და ჩვენი ქვეყნის საუკეთესო ადამიანები, არაფერს არ შეიძლო ამ ნაკადის შეჩერება არც სიცივეს, არც პურგას, არც ნისლს. ყოველივე ამაში ჩვენ ეხედავდით საბჭოთა ტექნიკის ბრწყინვალე ტრიუმფს და მთავარი ახლა ყველასათვის ნათელია, რომ მხოლოდ ხუთ წელიწადს და ჩვენი ქვეყნის გარდაქმნას, რომელიც ამხ. სტალინის ხელმძღვანელობით ტარდება, შეეძლო ჯაშარუვების მოცემა.

ჩრდილოეთში მოპოებული გამარჯვება წარმოადგენს საბჭოთა კავშირის მუშათა და კოლმეურნეთა გამარჯვების სანწინდარს იმათ წინააღმდეგ ბრძოლაში, ვინც შეიცდება დაარღვიოს საბჭოთა კავშირის საზღვრების მშვიდობიანობა.

ჩელუსკინელებს!

გაუმარჯოს საბჭოთა კავშირის ძლიერებს!

გაუმარჯოს ყველა ჩვენ გამარჯვებათა უდიდეს სულისჩამდგმელს, მუშათა და გლეხთა მეგობარს და ბელადს ამხ. **სტალინს!**

ამხ. შმიდტის სიტყვა

მხურვალე ტაშით ხვდება მოედანი „ჩელუსკინის" ექსპედიციის უფროსს ამხ. ო. ი. **შმიდტს.**

იგი ამბობს:

რამ გადაგვარჩინა ჩვენ? ჩვენ გადაგვარჩინა ჩვენი ქვეყნისადმი, მისი ხელმძღვანელობისადმი სიყვარულმა და ნდობამ, მოვალეობის გრძნობამ ჩვენი სამშობლოს წინაშე, იმ მეთოდების ღრმად ცოდნამ, რომლებიც გვაძლევენ გამარჯვებებს ყველა უბანზე. ჩვენ არ ვაპირებთ გულ ზვიადობას, ჩვენ ვამაყობთ იმით, რომ ყინულოვან ბანაკში შევძელით ჩვენი ქვეყნის სიდიადის გამოხატვა. ჩვენ მოხარული და ბედნიერი ვართ, რომ ყველა თქვენ — მოსკოვის და ლენინგრადის, ივანოვოს და ბაქოს, ხარკოვის და ტაშკენტის, ტფილისის და ერევნის, ყაზანის და ნოვოსიბირსკის, ურალის და ხაბაროვსკის, ყველა ჩვენ ერთად ვიბრძოდით ჩვენი ქვეყნის ინტერესებისათვის, ჩვენ ერთად ვიბრძოდით ჩვენი ბელადის, ამხ. სტალინის, ლენინ - სტალინის პარტიის დიდი დროშის ქვეშ.

ამხ. კამანინის სიტყვა

მკერდზე მფრინავი — საბჭოთა კავშირის გმირი ამხ. კამანინი. მხურვალე ხალხმრავალი დიდხანს არ აძლევენ მას ლაპარაკის საშუალებას. ისინი ახშობენ მოედნის თავზე მკურავ დირიჟაბლს „ს. ს. რ. კ. 3—1", ხმაურს.

ამხ. კამანინი ლაპარაკობს იმაზე, რომ მფრინავები მტკიცედ იყენებენ დარწმუნებული ჩელუსკინელთა გადარჩენაში. ამაში ეჭვი არ ეპარებოდა ჩვენს ქვეყანას.

ეს რწმენა დამყარებული იყო იმ ძლიერებაზე, იმ მილიონიან რეზერვებზე, იმ ადამიანებზე, რომლებიც ჩვენს დიდ სამშობლოს მოეპოება.

ვწუხვობდით რა ჩრდილოეთის ძნელ პირობებში, ჩვენ ვუდამ გვახსოვდა, რომ მივფრინავთ ჩვენი გლასობრივი ძმების, ჩვენი პარტიული ამხანაგების დასახმარებლად, რომ შევდიოართ პარტიის მიერ დასაზღვი ამოცანების შესასრულებლად. ჩვენმა საბჭოთა თვითმფრინავებმა და მოტორებმა ბრწყინვალედ ჩაარეს გამოცდა. არქტიკაში მოპოებული გამარჯვება ერთხელ კიდევ ადასტურებს, ჩვენი დიდი ქვეყნის ძლიერებას. ამ გამარჯვებამ უნდა მოაგონოს ჩვენს კლასობრივ მტრებს, რომ, თუ ისინი წაუპოტიებენ ხელს ჩვენს საზღვრებს, მაშინ ჩვენს ქვეყანაში წინააღმდეგობის გასაწევად, აღმოჩნდება იმდენი ძალა, რომ ეს ცდა ჩვენი ძტრებისათვის დამთავრდება მათი დალუპვით.

ამხ. ვორონინის სიტყვა

ამხ. კამანინს სცვლის გემ „ჩელუსკინის" კაპიტანი ამხ. ვორონინი.

რადიო რუპორში გარკვეულად ისმის მისი მღელვარე სიტყვა. იგი ლაპარაკობს ექსპედიციის იმ მონაწილეთა განცდებზე, რომლებიც ყინულზე იყვნენ გადმოსულნი. ექსპედიციის მონაწილეებმა სრულ წესრიგში დასტოვეს გემი, ისინი დარწმუნებულნი იყვნენ, რომ არ იქნებიან მიტოვებული ბედის ახაბარად, რომ მათ ზურგს უკან დგას მთელი ქვეყანა, ლენინ-სტალინის დიდი პარტია.

ამხ. მოლოკოვის სიტყვა

საბჭოთა კავშირის გმირი ამხ. მოლოკოვი, რომელიც ამხ. ვორონინის შემდეგ გამოვიდა, ჩვეულებრივ მოკლე სიტყვას ამბობს.

ჩვენ შეეასრულეთ რეალურ ოპერატიული მოვალეობა საბჭოთა კავშირის პროლეტარიატის წინაშე, ჩვენ მოვიხადეთ ვალი კომუნისტური პარტიის და საბჭოთა მთავრობის წინაშე, ჩვენ გადავარჩინეთ ჩელუსკინელები ჩვენი თვითმფრინავებით. ჩვენი თვითმფრინავები, ჩვენი მოტორები დამზადებულია ჩვენს საბჭოთა ქარხნებში.

ხმამაღალი **პროლეტარული „ეშა"** ჩვენს საავიაციო მრეწველობას.

ამხ. ბობროვის სიტყვა

ექსპედიციის უფროსის მოადგილე ამხ. ბობროვი ლაპარაკობს:

„ჩელუსკინის" დაღუპვის შემდეგ ჩვენ არ დავკარგავდით ბრძოლისადმი ებისაყოფად და განსაგრძობლივი სამეცნიერო მუშაობას. ჩვენ ვმუშაობდით ისე, როგორც ეს პატრიოტ საბჭოთა მოქალაქეებს შეეფერებოდა.

რიკად ჩვენ გავიგეთ, რომ შეიქმნა შეთავრობის კომისია ჩელუსკინელთა დახმარებისათვის და რომ ამ საქმეს ბელი მოჰკიდა ჩვენმა პარტიამ ჩვენი ბელადის ამხ. სტალინის მეთაურობით, ჩვენ დამშვიდებული იყო ტოკიოს გაზეთებში და ამასთან ბაპონიის საგ. საქ. სამინისტროს წარმომადგენლის ცნობის დამოწმებით. ამავე დროს ეს მწუხარებით უნდა აღვნიშნო, რომ 22 მაისის საუბარი ტოკიოს პრესაში მოყვანილი იყო არაზუსტად, ხოლო ალავ-ალად სრულად არაყოფად. ამასთან დამახინჯებულ იქნა ამა მარტო ჩემი ფრაზებიდან, არამედ აგრეთვე თქვენც მიგაწერეს გამცდებები, რომლისთვისაც არ გიგულისხმიათ. მაგალითად, ა.-წ. 26 მაისის გაზეთ „ჯაპან ადვერტაიზერის" მტკიცებით ისაკირო ისაკიჩო ბაპონიის სამინისტროს წარმომადგენელმა განაცხადა, თითქოს წერილობითი ბრძანი, რომელიც მე თქვენ ჩამბარეთ 22 მაისს, შეიცავს განცხადებას, რომ „საბჭოთა ხელისუფლების დამოკიდებულება ბაპონიის და ბლაგოეეშჩენსკს საკონსულოებისადმი მეცდინა და არაბარიტურია". მე აღარაფერს ვეტყვით იმის შესახებ, რომ ეს მტკიცება თავდდესდილებად მოგვაგონა, და რომ წერილობითი ბარათი არავინ არის ისეთი, რასაც შეეძლება თუნდაც მცირეოდენი საფუძველი ან საბაბი მოეცა ასეთი ცნობისათვის. იმედი მაქვს დამეთანხმებით, რომ იაპონიის საზოგადოებრივობისათვის „ასეთი ინფორმაციის მიწოდება" წარმოებული დიპლომატიური მოლაპარაკების შესახებ არ შეიძლება ჩაითვალოს არც დასაშვებად, არც ორი ქვეყნის ლეთიდებისთვის ურთიერთობის შენარჩუნებისათვის ხელისშემწყობად.

რადგან წარსულშიაც ტოკიოს პრესაში აღებული ჰქონდა არასწორი ინფორმაციის გამოქვეყნებას ჩვენი ქვეყნების წარმომადგენელთა შორის სხვადასხვა საკითხზე წარმოებული დიპლომატიური მოლაპარაკების ამხ. სტომონიაკოვთან საუბარში, რომ გემ „დი ჩენის" მოსაცილებლად საბჭოთა ნაპირთან ტაიმოწყვეული იყო მანჯურიის ნაპირიდან ბანდიტების მიერ გემისთვის სროლის ატეხით. ამავე დროს, ეხება რა თავის საუბარს ამხ. სტომონიაკოვთან ა.-წ. 22 მაისს, ბ-ნი ოტა აღნიშნავს, რომ „პირადად ფაქტია", რომ ამ საუბარში მან „მოიყვანა შეხედულებანი, რომ საზოგადოებრივი აზრი არ იქნებოდა მისაღები, თუ როგორ ატეხეს სროლა საბჭოთა ნაპირიდან მანჯოუ-გოს გემს, მაშინ, როცა ეს გემი, ბანდიტების თავდასხმისაგან გადარჩენის მიზნით, წამოვიდა და იმყოფებოდა საბჭოთა წყლების მახლობლად". მაგრამ ბ-ნი ოტა მოუთხრობს ამბავს, რომ ამ მის სიტყვებს „არავითარი კავშირი არ ჰქონია მოკლის და დაჭრის იმ შემთხვევებთან, რომლებსაც, როგორც ამას აღნიშნავენ მანჯოუ-გოს სათანადო ეიპლომატიური წარმომადგენლები, ადგილი ჰქონდა საბჭოთა ნაპირიდან სროლის ატეხის შედეგად". ბ-ნი ოტა უმართებულოდ სთვლის ამხ. სტომონიაკოვთან მისი 22 მაისის საუბრის ერთ ნაწილს გამოყენების და, შეფუთებული „იმით, რომ საზოგადოებრივი აზრი არ იქნებოდა მისაღები", ითხოვს ზომების მიღებას, აღნიშნავს რა, რომ მას არადერი აქვს საწინააღმდეგო გამოქვეყნდეს მისი ნოტა.

იაპონიის ელჩის ამ ნოტის სპასუხოდ ამხ. სტომონიაკოვმა 10 ივნისს გაგზავნა შემდეგი ნოტა:

საგარეო საქმეთა სახალხო კომისრის მოადგილის ამხ. ბ. ს. სტომონიაკოვის ნოტა იაპონიის ელჩის ოტასადმი

ბ-ნო ელჩო!

ჩემს მიერ მხოლოდ 7 ივნისს მიღებული თქვენი 5 ივნისის № 112 ნოტის შინაარსიდა მე რამდენადმე გამოიცა. როგორც ეს ბაკადრად ჩანს მავზოლეუ გამ დიპლომატიური აგენტის მოადგილის სტეყვერ პროტესტზე საბჭოთა კავშირის გენერალური კონსულის (ხარბინში) საპასუხო განცხადებაში თქვენი სიტყვების დამოწმება განისაზღვრება მხოლოდ იმის აღნიშვნით, რომ, თქვენ მიერ 22 მაისს ჩემთან საუბარში გაკეთებული განცხადებით, გემ „დი ჩენის" მოსლოვება ბაპონიის ნაპირთან გამოწვეული იყო მანჯურიის ნაპირიდან ბანდიტების მიერ გემისთვის სროლის ატეხით. რამდენადაც 5 ივნისის ნოტაში თქვენ არსებითად ადასტურებს თქვენს ამ 22 მაისის ცნობას, — ჩემთვის არ ჩნს საჭიროთ გავსაგები სახელდობრ რის შესწორება ან უარყოფა გსურთ იმ განცხადებებიდან, რომლებსაც შეიტყობ საბჭოთა კავშირის გენერალური კონსულის (ხარბინში) პასუხი მანჯოუ გოს დიპლომატიურ აგენტისადმი.

და, ბოლოს, რაც შეეხება თქვენს უკმაყოფილებას თვით იმ უაქტის გამო, რომ საგარეო საქმეთა სახალხო კომისრის მიერ საბჭოთა კავშირის გენერალურ კონსულთან (ხარბინში) მიცემულ ინსტრუქციაში აღნიშნულია თქვენი განცხადება; მე არ შეეჩერდები ამ აღნიშვნის იმ კომენტარებზე, რომელსაც თქვენი ნოტა შეიცავს, მაგრამ უნდა განვაცხადო, რომ 22 მაისის საუბარს არ ჰქონია კერძო ან საიდუმლო ხასიათი და რომ, მაცნობეთ რა გემ „დი ჩენის" გარშემო მომხდარი ინციდენტი, რომელიც ერთ-ერთი შემთხვევა იმ სახიფათო მდგომარეობისა, რომელიც, თქვენი აზრით, შორეულ აღმოსავლეთში არსებობს, თქვენ არ გაგეკეთებათ არავითარი შენიშვნა, რომელიც რაიმე თვალსაზრისით წარმოადგენდეს დაბრკოლებას თქვენ ცნობის ცისტერნებისათვის, თუნდაც მეზამე მხარისათვის გაგზავნილ განცხადებაში.

რამდენადაც თქვენ, ბ-ნო ელჩო ოტა, თქვენს 5 ივნისის ნოტაში უკმაყოფილებას გამოთქვამთ იმის გამო, რომ პრესაში გამოქვეყნებულ განცხადებაში მოყვანილია თქვენი ცალკე სტეყვები ჩვენს შორის 22 მაისს გაბრძოლა საუბრიდან, მე ნებას მოვცემ ჩემს თავს ჩამახსოვრეთ თქვენი ყურადღება იმ გარემოებას, რომ ამ საუბრის ძირითადი შინაარსი დაწერილებით გამოქვეყნებულ 10 კილოგრამს ნაცვლად, 12 კილოგრამს აღემატება.

განსაკუთრებული ყურადღება იქცევა ავროვეე დაგრილების კამპანიას. დაგრილებს იანვრის, თებერვლისა და მარტის (კონკურსში ჩაბმამდე) გეგმა მეურნეობაში 67 პროცენტით მესრულდა. ახლა კი დაწესებულ ვადებში ხდება ღორების დაგრილება მერჩეული კერატებით.

საუკეთესო მწყემს — მეღორეზე გამოცადებულ კონკურსში გამომარაიის პირველი ფერმის მესამე ბრიგადამ (ბერმძღვანელი **ამხ. შ. ურიდია**).

კონკურსში ჩაბმის შემდეგ ზიხა ბეზმენოვას ბრიგადაში არც ერთი ღორი და გოჭი არ მომკვდარა, რის გამოც მათ გადაეცათ, **პოლიტგანყოფილების მიერ დაწესებული გარდამავალი დროშა.**

მანათის მეღორეობის საბჭოთა მეურნეობის ტრიქტიკა, პოლიტგანყოფილება, და მუშათა კოლექტივი ენერგიულად იბრძვიან ნამატის მთლიანად შენარჩუნებისა და კონკურსში გამარჯვების მოპოებისათვის.

შ. კაკულია.

იალაღებზე კოოპერატივი ცდად მ შაობს

(ბაშკირეთი. „კომუნისტის" საკორესპონდენტო პუნქტიდან)

—ყველაფერი გიქნებათ მთაში, რაც თქვენთვის საჭიროა—ასეთი დაპირება მისცა მწყემსებს საზაფხულო იალაღებზე წასელის წინ მეცხვარეობის ზონალურ სადგურთან არსებულ კოოპერატივის გამგემ **ისმაილოვმა.**

ერთ თვეზე მეტია, რაც ცხვარი მთაში ავიდა, მაგრამ ისმაილოვი არ ასრულებს დაპირებას. კოოპერატიულ სავაჭროში მწყემსებისათვის საჭირო საქონელი საკმაოდ არ მოეპოება 3.500 მანეთის საჭონლიდან, რაც კოოპერატივმა ბარიდან ამოიტანა, თითქმის ნახევარი გამოუსადეგარია მწყემსებისათვის.

ჩვენ ავრიკადის მთაში ვიმყოფებით, კოოპერატივმა აქ გახსნა სასადილო, რომელიც დღემდე მოუწყობელია. სასადილოში არ არის დაცული სისუფთავე. ქეთდება ცუდი ხარისხის ქერძი. მდგომარეობა დაუყოვნებლივ უნდა გამოსწორდეს.

ა. გიგაური.

უდაბნოს (საგარეჯოს რაიონი) მეცხვარეობის საბჭოთა მეურნეობის ჯგუნიანი მწყარმოებელი

საკავშირო დეპეშათა სააგენტოს ცნობა

ამხ. სტომონიაკოვთან საუბარში, რომ გემ „დი ჩენის" მიღებული ბრძანება ბაპონიის საგ. საქ. სამინისტროს წარმომადგენლისაგან, რომ ტაიმოწყვეული იყო მანჯურიის ნაპირიდან ბანდიტების მიერ გემისთვის სროლის ატეხით. ამავე დროს, ეხება რა თავის საუბარს ამხ. სტომონიაკოვთან ა.-წ. 22 მაისს, ბ-ნი ოტა აღნიშნავს, რომ „პირადად ფაქტია", რომ ამ საუბარში მან „მოიყვანა შეხედულებანი, რომ საზოგადოებრივი აზრი არ იქნებოდა მისაღები, თუ როგორ ატეხეს სროლა საბჭოთა ნაპირიდან მანჯოუ-გოს გემს, მაშინ, როცა ეს გემი, ბანდიტების თავდასხმისაგან გადარჩენის მიზნით, წამოვიდა და იმყოფებოდა საბჭოთა წყლების მახლობლად". მაგრამ ბ-ნი ოტა მოუთხრობს ამბავს, რომ ამ მის სიტყვებს „არავითარი კავშირი არ ჰქონია მოკლის და დაჭრის იმ შემთხვევებთან, რომლებსაც, როგორც ამას აღნიშნავენ მანჯოუ-გოს სათანადო ეიპლომატიური წარმომადგენლები, ადგილი ჰქონდა საბჭოთა ნაპირიდან სროლის ატეხის შედეგად". ბ-ნი ოტა უმართებულოდ სთვლის ამხ. სტომონიაკოვთან მისი 22 მაისის საუბრის ერთ ნაწილს გამოყენების და, შეფუთებული „იმით, რომ საზოგადოებრივი აზრი არ იქნებოდა მისაღები", ითხოვს ზომების მიღებას, აღნიშნავს რა, რომ მას არადერი აქვს საწინააღმდეგო გამოქვეყნდეს მისი ნოტა.

იაპონიის ელჩის ამ ნოტის სპასუხოდ ამხ. სტომონიაკოვმა 10 ივნისს გაგზავნა შემდეგი ნოტა:

საგარეო საქმეთა სახალხო კომისრის მოადგილის ამხ. ბ. ს. სტომონიაკოვის ნოტა იაპონიის ელჩის ოტასადმი

ბ-ნო ელჩო!

ჩემს მიერ მხოლოდ 7 ივნისს მიღებული თქვენი 5 ივნისის № 112 ნოტის შინაარსიდა მე რამდენადმე გამოიცა. როგორც ეს ბაკადრად ჩანს მავზოლეუ გამ დიპლომატიური აგენტის მოადგილის სტეყვერ პროტესტზე საბჭოთა კავშირის გენერალური კონსულის (ხარბინში) საპასუხო განცხადებაში თქვენი სიტყვების დამოწმება განისაზღვრება მხოლოდ იმის აღნიშვნით, რომ, თქვენ მიერ 22 მაისს ჩემთან საუბარში გაკეთებული განცხადებით, გემ „დი ჩენის" მოსლოვება ბაპონიის ნაპირთან გამოწვეული იყო მანჯურიის ნაპირიდან ბანდიტების მიერ გემისთვის სროლის ატეხით. რამდენადაც 5 ივნისის ნოტაში თქვენ არსებითად ადასტურებს თქვენს ამ 22 მაისის ცნობას, — ჩემთვის არ ჩნს საჭიროთ გავსაგები სახელდობრ რის შესწორება ან უარყოფა გსურთ იმ განცხადებებიდან, რომლებსაც შეიტყობ საბჭოთა კავშირის გენერალური კონსულის (ხარბინში) პასუხი მანჯოუ გოს დიპლომატიურ აგენტისადმი.

და, ბოლოს, რაც შეეხება თქვენს უკმაყოფილებას თვით იმ უაქტის გამო, რომ საგარეო საქმეთა სახალხო კომისრის მიერ საბჭოთა კავშირის გენერალურ კონსულთან (ხარბინში) მიცემულ ინსტრუქციაში აღნიშნულია თქვენი განცხადება; მე არ შეეჩერდები ამ აღნიშვნის იმ კომენტარებზე, რომელსაც თქვენი ნოტა შეიცავს, მაგრამ უნდა განვაცხადო, რომ 22 მაისის საუბარს არ ჰქონია კერძო ან საიდუმლო ხასიათი და რომ, მაცნობეთ რა გემ „დი ჩენის" გარშემო მომხდარი ინციდენტი, რომელიც ერთ-ერთი შემთხვევა იმ სახიფათო მდგომარეობისა, რომელიც, თქვენი აზრით, შორეულ აღმოსავლეთში არსებობს, თქვენ არ გაგეკეთებათ არავითარი შენიშვნა, რომელიც რაიმე თვალსაზრისით წარმოადგენდეს დაბრკოლებას თქვენ ცნობის ცისტერნებისათვის, თუნდაც მეზამე მხარისათვის გაგზავნილ განცხადებაში.

რამდენადაც თქვენ, ბ-ნო ელჩო ოტა, თქვენს 5 ივნისის ნოტაში უკმაყოფილებას გამოთქვამთ იმის გამო, რომ პრესაში გამოქვეყნებულ განცხადებაში მოყვანილია თქვენი ცალკე სტეყვები ჩვენს შორის 22 მაისს გაბრძოლა საუბრიდან, მე ნებას მოვცემ ჩემს თავს ჩამახსოვრეთ თქვენი ყურადღება იმ გარემოებას, რომ ამ საუბრის ძირითადი შინაარსი დაწერილებით გამოქვეყნებულ 10 კილოგრამს ნაცვლად, 12 კილოგრამს აღემატება.

განსაკუთრებული ყურადღება იქცევა ავროვეე დაგრილების კამპანიას. დაგრილებს იანვრის, თებერვლისა და მარტის (კონკურსში ჩაბმამდე) გეგმა მეურნეობაში 67 პროცენტით მესრულდა. ახლა კი დაწესებულ ვადებში ხდება ღორების დაგრილება მერჩეული კერატებით.

საუკეთესო მწყემსი — მეღორეზე გამოცადებულ კონკურსში გამომარაიის პირველი ფერმის მესამე ბრიგადამ (ბერმძღვანელი **ამხ. შ. ურიდია**).

კონკურსში ჩაბმის შემდეგ ზიხა ბეზმენოვას ბრიგადაში არც ერთი ღორი და გოჭი არ მომკვდარა, რის გამოც მათ გადაეცათ, **პოლიტგანყოფილების მიერ დაწესებული გარდამავალი დროშა.**

მანათის მეღორეობის საბჭოთა მეურნეობის ტრიქტიკა, პოლიტგანყოფილება, და მუშათა კოლექტივი ენერგიულად იბრძვიან ნამატის მთლიანად შენარჩუნებისა და კონკურსში გამარჯვების მოპოებისათვის.

შ. კაკულია.

ნაკისრ ვალდებულებებს ვასრულებთ

(ბორგის მეღორეობის საბჭოთა მეურნეობის კოლიტგანყოფილების უფროსის მოხსენებითი წერილი).

საქ. მიწსახკომის და „კომუნისტის" მიერ საუკეთესო მწყემსზე გამოცხადებულ კონკურსთან დაკავშირებით, ბორგის (ხობის რაიონი) მეღორეობის საბჭოთა მეურნეობის დამკვრელებმა მთელი რიგი ახალი ვალდებულებები იკისრეს. მაგალითად: კონკურსის პირობები ითვალისწინებდა, რომ წლის დამლევისათვის დედა ღორებისაგან გოჭების 90 პროცენ

ახალი სასწავლო წლისთვის მზადება არადამაკმაყოფილებელ მიმდინარეობს

მეტი უურადღება მასწავლებელთა კადრებს.

მასწავლებელთა კვალიფიკაციური კადრებით უზრუნველყოფის საკითხი მეტად მწვავედ ისმება ეროვნულ უმცირესობათა და განაპირა რაიონებისათვის. ამ რაიონების აკვიდრთა ერთი ნაწილი სათანადო სწავლა განათლების მიღების შემდეგ თავისივე რაიონში დაბრუნებას სათაკილო საქმეთ თვლის. ერთერთ ა.-კ. უმაღლეს კომუნისტურ სასწ. დამთავრებულმა ფშაველმა დუშეთის პარტრაიკომში განაცხადა: **„მე ძლივს გავხდი კულტურული კაცი და ახლა ფშავში რომ წავიდე ჩოხა უნდა ჩავიცვა, ხანჯალი დავიკიდო და კვლავ უკულტურობას უნდა დავუბრუნდე“.**

სამხრეთ-ოსეთის სკოლები კვალიფიციურ კადრების სიმცირეს კანიცდიან; იქ საშუალო სკოლებში მეტ შემთხვევაში სხვა რაიონებიდან ჩამოსული პირები ასწავლიან და ეს მაშინ, როცა ტფილისის სკოლებში მრავალად არიან სამხრეთ-ოსეთიდან ჩამოსული მაღალ კვალიფიციური მასწავლებლები. ამ საქმეს განსახ. კომის მხრივაც არ ექცევა სათანა. ყო ყურადღება.

მთელ რიგ რაიონებში **(დუშეთი, წალკა, ახალციხე, ადიგენი, ჭიათურა)** დაწყებით და არასრულ საშუალო სკოლებში ხშირად ასწავლიან საშუალო ან დაბალი განათლების პირები. განსახკომმა აქედანვე უნდა იზრუნოს მათი დაუსწრებელ პედაგოგიურ სწავლებაში ჩაბმისათვის.

მასწავლებელთა მომარაგების დარგში აღმაშფოთებელ ფაქტებს აქვს ადგილი მაგ.: სამხრეთ-ოსეთში **ჯავის, ლენინგორის** და **სტალინირის** რაიონებში მასწავლებლებმა მთელი წლის განმავლობაში მიიღეს მხოლოდ თითო კილო და ასი გრამი შაქარი, 1 ნახევარი კილო მაკარონი, ერთი ნაჭერი საპონი, მერვედი კილო ჩაი, ამავე რაიონებში მასწავლებლებს არ მიუღიათ მარტის, აპრილის და მაისის თვეების ნორმა. პურის ფქვილი.

უფრო აღმაშფოთებელ ფაქტებს აქვს ადგილი მასწავლებელთა **უფლებრივ** მდგომარეობის დაცვის საქმეში. **დუშეთის** რაიონში ჭონქაძის სახელობის სახ. საბჭოს თავმჯდომარემ **ინაშვილმა** ბინიდან ძალით გამოყარა მასწავლებელ **ჭონქაძის** ცოლშვილი და შიგ სოფლის საბჭოს კანცელარია მოათავსა; დუშეთის რაიკომის მუშაკმა **დავლიანიძემ** სრულიად უკანონოდ დაუპატიმრებია ადგილობრივი პედტექნიკუმის ვერ იბრძვიან მასწავლებელთა უფლებრივ მდგომარეობის დაცვისათვის.

განათლების ორგანოების აპარატის შესახებ.

განათლების ორგანოების აპარატის გარდაქმნა მისი განმტკიცება მომზადებული ხელმძღვანელობის უნარის მქონე მუშაკებით ნელი ტემპით მიმდინარეობს. ამ მიმართულებით განსახკომსაც ჯერჯერობით ძალიან ცოტა აქვს გაკეთებული: ჯერ კიდევ არ არის თვალსაჩინო განსახკომთან ჩამოყალიბებული სატეს. ტაციო-საკვალიფიკაციო კომისიის მუშაობა. ასევე ნელი ტემპით მიმდინარეობს რაიონებში სკოლათა გამგეებისა და დირექტორების საზოგადებრივი პოლიტიკური ცოდნის დონის გამორკვევის და მისი ამაღლების დაწესება. ამ მხრივ შედარებით კარგი მდგომარეობაა სიღნაღის და ზესტაფონის რაიონებში. მთელი რიგი განათლების განყოფილებათა გამგეები **(ჭიათურა, ახალციხე, ადიგენი)** და სკოლათა გამგეები და დირექტორები ვერ აკმაყოფილებენ სახ. ჭოთა პოლიტექნიკური სკოლის ხელმძღვანელისათვის საჭირო მოთხოვნებს. საჭიროა მათი დროულად შეცვლა უფრო მომზადებული და ენერგიული მუშაკებით.

ზოგი განათლების განყ. მუშაკები **(ლიბულადი, ყარაიაზი, წალენჯიხა, ხსოროწყუ, ჭიათურა)** რაიონის ცენტრში სხედან და იშვიათად თუ შეიხედავენ სკოლებში. განგ. გახ ყოფილებათა უმრავლესობა სკოლებთან ცოცხალი კავშირის დასაჭერად არ არიან უზრუნველყოფილი სატრანსპორტო საშუალებებით.

ახალი სასწავლო წლისთვის მზადების საქმეში მთელ რიგ რაიონებში **კომკავშირულ, კოოპერატიულ და პროფკავშირულ ორგანიზაციების მონაწილეობა სუსტია.** რაიონული პროფსაბჭოები ახალი სასწავლო წლისათვის მზადებას მხოლოდ განყოფილების მოვალეობად თვლიან და თვითონ კი თითქმის არავითარ მონაწილეობას არ ღებულობენ. საჭიროა ამ მდგომარეობის დაუყონებლივ გამოსწორება.

ახალი სასწავლო წლისათვის საზაფხულში მთელმა რიგმა რაიონებმა მხედველობიდან გამოუშვეს მზადებისათვის საუკეთესო პერიოდი (აპრილი, მაისი).

ახალი სასწავლო წლის დაწყებამდე ორი თვე დარჩა. ადგილობრივ პარტიულ და საბჭოთა ორგანოებს უნდა ახსოვდეთ, რომ „მომდინარე წლის აგვისტოს 25-თამდე დამთავრებულ უნდა იქნას მთელი მოსამზადებელი მუშაობა ახალი სასწავლო წლისათვის“ (საჭ. კაკის და სახკომ. საბჭოს დადგენილებიდან).

ამ მხრივ მეტად მნიშვნელოვანია ფოთის რაიონის ინიციატივის საფუძველზე განსახკომის მიერ გამოცხადებული განათ. განყოფილებათა რესპუბლიკური კონკურსი. არც ერთი განათლების განყოფილება კონკურსში მონაწილეობის გარეშე. ფოთის რაიონის ინიციატივას უნდა გამოეხმაუროს საქართველოს სხვა რაიონებიც.

შ. ჯიქია.

საქ. საბჭოთა მწერლ ბის კავშირის გამგეობის პლენუმი

საბჭოთა პოეზიის შემოქმედებითი საკითხები

(ამხ. შ. რადიანის მოხსენება)

საბჭოთა მწერლობის განვითარებაში, — დაიწყო მომხსენებელმა, — პოეზია ჩამორჩენილია. სოციალისტური მშენებლობის გრანდიოზულობა მკაფიოდ არ არის ასახული პოეზიაში, ამ მხრივ პროზა უფრო დაწინაურებულია. პროზაიკოსები უფრო ბშირად ჭკიდებენ ხოლმე სოციალისტური მშენებლობის ასახვის საქმეს და არის მრავალი, ზოგჯერ არც თუ უნაყოფო, ცდა დიდი მხატერული ტილოების შექმნისა. შეიძლება ვიფიქროთ, რომ პოეზიაში სოციალისტური მშენებლობის ასახვა რამე განსაკუთრებულ სიძნელეს წარმოადგენდეს, ან ეს შეუძლებელი იყოს. რა თქმა უნდა, აქ შეუძლებელი არაფერია, მაგრამ საჭიროა თვითონ პოეტების სურვილი და მონდომება.

კლასობრივ მტერს შემოაქვს პოეზიაში ნაციონალიზმი, ბოჰემური მიდრეკილებები, პესიმიზმი და სხვ. ზოგჯერ მტერი აშკარად ჩანს, მის ლექსებში თავალსათლივ გამოსჭვივის ნაციონალიზმი და შოვინიზმი ზოგჯერ კი მტერი ეფარება ნიღაბს. კლასობრივ მტერს საბჭოთა პოეზიაში ადგილი არ უნდა ჰქონდეს. ჩვენ ისე უნდა დავაყენოთ საქმე, რომ საბჭოთა პოეზიაში არ გაეჭაჭანოთ კლასობრივად უცხო მიმართულებათა პოეტები.

პოეზიაშიც, ისე როგორც პროზაში, წამყვანი სტილია სოციალისტური რეალიზმი. ზოგიერთებს ჩვენში ეს არ სჯერათ, ან და შეუძლებლად მიაჩნიათ, რადგან პოეზია პირობითობაა, — ამბობენ ისინი, მაგრამ ამ შეხედულების წარმომადგენლებს ავიწყდებათ, რომ სოციალისტური თვალსაზრისით ხოლმე ყველა მწერალს, პოეტს, რადგან ჯერ ისევ ბოლომდე არ არის. სოციალისტური რეალიზმი ნიშნავს იმას, რომ მწერალმა — ბელეტრისტმა ან პოეტმა — სწერონ სამართლე, სწერონ სინამდვილის არა შემთხვევითი, არამედ არსებითი ხასიათის საკითხებზე.

შემდეგ მომხსენებელი გადავიდა ჩვენი პოეტების შემოქმედებითი მუშაობის განხილვაზე. პირველ რიგში იგი შეჩერდა ყოფილ „ცისფერ ყანწელებზე“ (პ. იაშვილი, ტ. ტაბიძე, ვ. გაფრინდაშვილი, გ. ლეონიძე და სხვ.), რომლებიც საბოლოოდ ჯერ ისევ ვერ განთავისუფლებულან სიმბოლისტური სკოლის რეციდივებისაგან. კიდებელის აზრით, ეს რეციდივები ყველაზე მეტად ემჩნევა ვ. გაფრინდაშვილის და ტ. ტაბიძის შემოქმედებას.

შემდეგ მომხსენებელმა აღნიშნა, რომ ზოგიერთ ჩვენს პოეტს კიდევ ბევრი მუშაობა დასჭირდება მთლიანი შემოქმედებითი გარდაქმნისათვის.

თავის მოხსენების ბოლოს ამხ. რადიანმა დაახასიათა პოეტების შემოქმედებითი მუშაობის უკანასკნელი პერიოდი და ვაჩვენა, რა ცვლილებები მოხდა პოეზიის ფრონტზე საქართველოში საკავშირო კომპარტიის (ბ) ც. კ-ის 1932 წ. 23 აპრილის ისტორიული დადგენილების გამოქვეყნების შემდეგ. მან ილაპარაკა გ. ტაბიძის, ალ. მისაშვილის, პ. ჩიქოვანის, კ. ჭიჭინაძის, ა. აბაშელის, კ. ლორთქიფანიძის, ი. აბაშიძის, გ. კაკაბაძის, გოშაშვილის, სან. ეულის, ა. ბაშაშვილის, ფ. ნაროყვილის და სხვ. შესახებ: მომხსენებელმა ამასთანავე აღნიშნა, რომ ზოგიერთ პოეტს, როგორც: ჯ. აბაშელს, ჰ. ჩიქოვანის, ი. აბაშიძის, თითქმის ახლა უკანასკნელ ხანებში დაეწყო ლირიკა და თითქოს ეპოვნა ადგილი დაუთმო ემოციონალურ პოეზიას. ეს შემცდარი შეხედულებაა. ლირიკა სჭირდება ლირიკული ლექსის წინააღმდეგი პოეზია არის, მაგრამ ჩვენ გვინდა პოციალისტური ლირიკა. პოეზიას ეკონალება ავკარგიანად წერა მეორეხარისხოვან საკითხებზე, მაგალითად პოეზიაში გადაჭრით უარყოფთ, მაგრამ საჭიროა არა მირონახარისხოვან საკითხებზე წერა, თუნდაც ლირიკული ლექსებისა, არამედ საჭიროა მთავარ საკითხებზე, სოციალისტური შენებლობის ცენტრალურ პრობლემებზე წერა.

დასასრულ მომხსენებელი კვლავ დაუბრუნდა სოციალისტური რეალიზმის საკითხის განმარტებას და აღნიშნა, რომ სოციალისტური რეალიზმი ყველაზე უწინ ნიშნავს სისადავეს. პოეტი-შემომქმედი დიდი იმდენად, რამდენადაც იგი ლრმა სისადავეს იჩენს ლექსებში, რამდენადაც გასაგებ დალმაზ ფორმებში ალაბნებს თავისი შემოქმედების პრობლემას (ფ. ენგელსი) — ლექს.

ქამათში ამხ. რადიანის მოხსენების გარშემო

პლენუმის მესამე სხდომაზეც გაიხსნა ქამათი ამხ. რადიანის მოხსენების გარშემო. ქამათში გამოსული ზოგიერთი ორატორი შეჩერდა მხატვრული ლიტერატურის კრიტიკის სისუსტეზე და აღნიშნა, რომ ჩვენში კრიტიკა ჯერ შედარებით უფროა სუსტია, ვიდრე პროზა ან პოეზია. ძლიერი კრიტიკა კი იქიცილებელია საერთოდ მწერლობის და კერძოდ თვითეული მწერლის შემოქმედებითი განვითარებისათვის. აღნიშნული იყო აგრეთვე, რომ სოციალისტური რეალიზმის რაობა ჯერ საბოლოოდ გარკვეული არ არის გაშუქებული.

ქამათში მონაწილეობა მიიღეს — ნ. მოწიწვილმა, ი. ვაკელმა, ირ. აბაშიძემ, პ. მოროტაძემ და ა. ჭუმბაძემ.

მეოთხე სხდომა

პლენუმის მეოთხე სხდომა შესდგა 19 ივნისს, დილით, ამხ. მ. ტოროშელიძის თავმჯდომარეობით. სხდომაზე გაგრძელდა იქმა ქამათი ამხ. შ. რადიანის მოხსენების გარშემო, საბჭოთა პოეზიის შემოქმედებითი ამოცანების შესახებ.

ქამათში გამოვიდენ — ხ. შანშიაშვილი, ს. ჩიქოვანი, კ. ჭიჭინაძე, ბ. ღლონტი, შ. დუდუჩავა, პაოლო იაშვილი და ტ. ტაბიძე. ორატორები ეხებოდნენ თემათა ფართო სპექტრს საბჭოთა პოეზიის სისუსტეებზე და ძალიან ცოტა ილაპარაკეს პოეზიის ძირითად ამოცანებზე. ორატორებმა ვერ შეძლეს ამ საკითხების ამოწურვა, ვინაიდან ეს საკითხები ძალიან ფართო და ღრმა ცნებებია, რომელთა ამოწურვა მხოლოდ ხანგრძლივი მუშაობის შედეგად არის შესაძლებელი.

დასასრულ მომხსენებელი კვლავ დაუბრუნდა სოციალისტური რეალიზმის საკითხის განმარტებას და აღნიშნა, რომ სოციალისტური რეალიზმი ყველაზე უწინ ნიშნავს სისადავეს. პოეტი-შემომქმედი დიდია იმდენად, რამდენადაც იგი ლრმა სისადავეს იჩენს ლექსებში, რამდენადაც გასაგებ დალმაზ ფორმებში აღწერს თავისი შემოქმედების პრობლემას (ფ. ენგელსი) — ლექს.

რიონჰესი დაეთავრდა, იწყება ხრამჰესის მშენებლობა

(ქუთაისი, ჩვენი სპეციალური კორესპონდენტისაგან)

რიონჰესი საბჭოთა კავშირის მასშტაბით ერთერთი მძლავრი სადგური, რომელიც დადგმულია საბჭოთა ქარხნებში დამზადებული ტურბინები. რიონჰესის მთელი მოწყობილობის 80 პროცენტი საბჭოთა კავშირშია დამზადებული. რიონის მიდრო-ელექტრო სადგურს ოთხი ტურბინა აქვს და ოთხივე საბჭოთა წარმოებისაა, თვითეული 17.500 ცხ. ძალის სიმძლავრით.

რიონჰესი ერთერთ სადგურია საბჭოთა კავშირში, რომელიც ჭოლიანად საბჭოთა მძლავრი ტურბინებით არის მოწყობილი.

რიონჰესის აგება სერიოზული გამოცდა იყო არა მარტო ჩვენი ახალგაზრდა ტექნიკური კადრებისათვის, არამედ საბჭოთა კავშირის ელექტრომანქანამშენებელ ქარხნებისათვისაც. რიონჰესის ძირითადი მოწყობილობა დამზადებულია: ტურბინები — ლენინგრადის სტალინის სახელობის ლითონის ქარხანაში, გენერატორები — ლენინგრადის ქარხანა „ელექტროსილა“-ში, ტრანსფორმატორები — მოსკოვის ელექტრო-ქარხანაში, ზეთის ამომრთველები — ლენინგრადის „ელექტრო-აპარატში“, სადგურის დაცვის აპარატურა — ხარკოვის ელექტრომექანიკურ ქარხანაში.

რიონჰესი ამუშავდა 1933 წლის შემოდგომაზე. სადგურის რვა თვის მუშაობამ დაამტკიცა, რომ მისი ყველა მოწყობილობა ჩვენი ქვეყნის საუკეთესო ნიმუშია. ამ ხნის განმავლობაში სადგურის მთელი რიგი საბჭოთა ელექტრო-მოწყობილობა. ასეთია, მაგალითად, სალვნური ტრანსფორმატორები, რომლებზედაც რიონჰესის ამუშავების დღიდან არცერთი ავარია არ მომხდარა. ტრანსფორმატორების რვა თვის შეუფერხებელი მუშაობა თავის თავად ლაპარაკობს მათ ხარისხზე. ეს მით უფრო ბაზისხმოვნია, რომ ასეთი ტიპის და სიმძლავრის ტრანსფორმატორები პირველია საბჭოთა ტრანსფორმატორების მშენებლობის პრაქტიკაში.

ამავე დროს აღსანიშნავია სკოტის და ბრაუნის იტალიური ფირმის საიმპორტო ტრანსფორმატორების მეტად არადამაკმაყოფილებელი მუშაობა. ამ ტრანსფორმატორებში ხშირად ხდებოდა მოკლედ შერთვა, რაც იწვევდა მომხმარებლებისათვის დენის მიწოდების შეწყვეტას.

ავარიები აუცილებელი მოვლენა ყოფილი ახალი სადგურის მუშაობის პირველ პერიოდში. ავარიებს ადგილი ჰქონდა რიონჰესში. მაგალითად, ოქტომბერში მოხდა 1 ავარია, ნოემბერში — 8, დეკემბერში — 5, იანვარში — 9, თებერვალში — 4 ღრმა-გამოვებით ავარიები ხდებოდა შემდეგ თვეებშიც. იყო შემთხვევები, როდესაც ავარია გამოწვეული იყო სადგურის პერსონალის მიზეზით, მაგრამ უფრო ხშირად ავარიები შედეგი იყო ელექტრო-აპარატურის ცუდი მუშაობისა და არადამაკმაყოფილებელი მონტაჟის.

სადგურის საცდელი ექსპლოატაცია, რომელიც გახსნის წლის ოქტომბერში დაიწყო, სრულიად არანორმალურ პირობებში მიმდინარეობდა. სადგური გაშვებულ იქნა ექსპლოატაციაში ელექტრო-ენერგიის დიდი დეფიციტის გამო ამიერ-კავკასიაში და ამუშავების დასაჩქარებლად საჭირო შეიქნა მთელ რიგ სამუშაოების მიტოვება იმ-დროს საჭმეშენებლო, ისე ელექტრო ნაწილში. ასე, მაგალითად, სადგური მუშაობს დღემდე არ აქვს წყალსაცავი არსი შედმეტი წყლის გასაშვებად და სადღეღამისო რეგულირების აუზი. დაუმთავრებელი სამუშაოები ელექტრო-ქარხანაში საშიროებას არ აძლევდა სადგურის პერსონალს მანვენრირების შემთხვევაში დაეწყებინა ის ფაქტი, რომ ლენინგრადის ქარხანამ წელს სვირის მოწოდებისათვის გამოუშვა 27.500 ცხ. ძალის სიმძლავრის ტურბინა, ნაცვლად მოწყობის, თუ რა ბრწყინვალე შედეგებს მიაღწიეს ჩვენ საბჭოთა ტურბოს მშენებლობის საქმეში.

რიონჰესი — საბჭოთა ინდუსტრიის ერთ-ერთი პირველი ობიექტთაგანი, რომელზედაც ახალი ადგილობრივი ტექნიკური კადრები გაიწვრთნენ. ამ სადგურის ზოგიერთი მოწყობილობის, გამოსწორებულია. ქარხნის, რომლებმაც გამოუშვეს ეს მოწყობილობა, მეთაურთ მათი პროდუქციის დაბალ ხარისხზე. ევს გარეშეა, ისინი გაითვალისწინებენ რიონჰესის გაკვეთილებს და მომავალში უფრო მაღალი ხარისხის პროდუქციას მოგვაწოდებენ.

რიონჰესი დამთავრდა. 19 ივლისს საქართველოს პროლეტარიატი ჩაიბარებს ელექტროფიკაციის მეორე გიგანტს და მის წარმენელებს ახალ დავალებას მისცემს: რიონი დამორჩილებულია, ჯერი ახლა მდ. ხრამზეა. და ისევე, როგორც ზაზესა შიბა რიონჰესი, ეს უკანასკნელი შიბს ხრამჰესს, ის — ნამახვანჰეს, ნამახვანი ხვა სადგურს და ასე დაუსრულებლივ, სანამ საბჭოთა საქართველოს არ გადაჭიკეთო ელექტრის ქვეყნად და ძირბედნიერად არ ამოგვიდინოს წყვილი წარსულის უკანასკნელ ნაშთს.

შ. ბუაჩიძე.

ვ. ლუარსაბიძე

ბოლშევიკური იატაკქვეშეთის მწერალი

დღემდე არაგვქონდა ქართული პროლეტარული ისტორიული რომანი. დღემდე არა გვქონდა ბოლშევიკური იატაკქვეშეთის მხატვრული ასახვა და ძლიერი ამღერება. დღემდე არ იყო მხატვრულად დაძლეული პირველი რევოლუციისა და პოლიტიკური რეაქციის წლების მდიდარი მასალა. ამ სიცალიერის ამოვსება ძველი ბოლშევიკური გვარდიის წარმომადგენელმა, ბოლშევიკმა წერამა პავლე **მ. საყვარელიძემ** სცადა და გაადლიერა ინტერესი ისტორიული თემებისა და სიუჟეტებისადმი.

საყვარელიძის ბელეტრისტული ტომები: „დაფანტული ფურცლები“, „ეკლიან გზაზე“, „ქვა და რკინა“, „უკანასკნელი გადასარბენი“ და „ჩატეხილი ხიდი“ პირველი რევოლუციისა და პოლიტიკური რეაქციის წლების მთელი ეპოპეაა; მწერალმა პ. მ. საყვარელიძემ სწორად და საკმაოდ ოსტატურად გვიჩვენა საქართველოს სოციალური კლასები და პარტიები.

საყვარელიძემ მხატვრულად გვიჩვენა, რომ 1905 წლის რევოლუციამ გამოაშკარავა საუკუნებრივი ცრუმორწმუნეობანი, გამოაღვიძა პოლიტიკური ცხოვრებისა და პოლიტიკური ბრძოლისათვის მილიონიანი მუშათა კლასი და მშრომელი გლეხობა. რევოლუცია დამარცხდა, მაგრამ ბოლშევიკური არალეგალური ორგანიზაციის ხელმძღვანელობით წარმოებდა ბრძოლა დროებით შეწყვეტილი რევოლუციური განვითარების აღორძინებისათვის.

საყვარელიძე ყოველივე ამას რეალისტურად იძლევა, ტიპიური ხასიათებს — ტიპიურ გარემოში სწორად გადმოგვცემს, მისი ხასიათები საკმაოდ ტიპიურია.

შეუნელებელი ყურადღებით კითხულობთ ამ ეპოპეას, გაცვიფრებთ პირველი რევოლუციური მოძრაობის ტალღებს მოზღვავებისა და უკუქცევის წლების მდიდარი მასალის სიუხვე.

აკვირდებით პ. მ. საყვარელიძის დიდი თხრობის ტილოებს და განცვიფრებთ მოვლენებისა და მდგომარეობათა ასეთი ოსტატობითა და ცოდნით მოცემა, მოქმედი პირების სიმრავლე, აქ ყველა კლასია მოცემული, აქ ყოველი კლასის წარმომადგენელია ამოქმედებული, კლასი კლასის წინააღმდეგია დაპირდაპირებული.

თემატიკურად და სიუჟეტურად ურთიერთ მორის მჭიდროდ დაკავშირებულია ეს რომანები ტიპიური მდგომარეობებისა და ტიპიური ხასიათების სარბიელია; ამ ხასიათების ამღერებას მწერალი თავს უყრის, აგროვებს საზოგადოების მთელს ისტორიას. ამაშია საყვარელიძის შემოქმედებითი სიძლიერე.

ორ ცენტრალურ ფიგურაზე, ორ ცენტრალურ ხასიათზე (ისიც გაკვრით) შევაჩერებთ მკითხველის ყურადღებას, ესენი არიან: **ალექსი** და **სანდრო ჩალანდარი.** ორივე ერთ სამწის ემსახურება, მაგრამ ორივეს აქვს თავისი ინდივიდუალობა, რომელის ორივე პერსონაჟი გამოყვანილია, როგორც მუშათა კლასის პერსონიფიკაცია.

რომანის გმირი ალექსი ინტელიგენტია. ნაწილობრივ ჟიულენ სორელივით **ზოგჯერ** მელანქოლიკი; ალექსი გულწრფელი და მტკიცე მებრძოლია; მაგრამ მისი ინტელიგენტური სოციალ - ფსიქოლოგიური ბუნება ზოგჯერ სათანადო ბეჭედს ასვამს მის მოქმედებასა და ქცევას. ალექსი „გრძნობიერიცაა“, ზოგჯერ თავდავიწყებამდეც მიდის, მაგრამ იგი ბოლშევიკური პარტიისათვის თავდადებული მებრძოლია.

სულ სხვაა სანდრო ჩალანდარი. ის მუშათა საქმისათვის თავდადებულია და სოციალ - მეშჩანობის უდიდესი მტერია. ის თავისი მუშური ალღოთი ყოველთვის გრძნობს მენშევიკების მოღალატეობას და მკაფიოდ ეჯაქვეა კლასობრივ ბრძოლაში.

ცნობით მის თავგადასავალს, მის მედგარ ბრძოლას მეფის დამჭახებისა, მდიდრებისა და მენშევიკესერების წინააღმდეგ და გიხარიან, დიდით - დიდ როგორ იზრდება მედგარი მუშა – ბოლშევიკი, პროლეტარული სიმართლისათვის ფოლადივით მტკიცე მებრძოლი. ჯერ მარტო ის რადა ღირს მის მიერ ბალაროელთა კრებაზე ესერის გაბიაბრუება, მენშევიკების შეთაურის გაერთიანებულ კრებაზე ქანაგებული ბრალება, ვინ მოსთვლის მის ნამოქმედარს მდიდარსა და მრავალ ფეროვანს, მის მშობლიურ მზრუნველობას „ტექნიკაზე“ — და სხ. ეს მართლაც პირველი მუშა - ბოლშევიკია, რაც ასე ტიპიურად და ცოცხლად ქართულ ლიტერატურაში დღემდე არავის მოუცია. ეს ხასიათი ყველაზე უფრო საყურადღებოა საყვარელიძის შემოქმედებაში. ის როგორც ვერ თავსდება საყვარელიძის ხასიათების საერთო სისტემაში. საყვარელიძის გმირებს შორის „დამოუკიდებლად“ დგას ეს საყვარელი მუშა – ბოლშევიკი, ეს პარტიისათვის დაუდგრომელი მებრძოლი, არალეგალური ორგანიზაციის თავდადებული მუშაკი.

რომელი კლასის (და პარტიის). ან სოციალური ფენის წარმომადგენელს არ ეძებდებით საყვარელიძის რომანების ცოცხლში? მუშა-ბოლშევიკებს, გაბოლშევიკებულ მენშევიკს, ინტელიგენტ - ბოლშევიკებს, მენშევიკებს, რომლებმაც ორგანიზაცია „პოდრაბიჩიკებთან“ საშუალებო ჯანტორად გადაქცეს „მოანარქისტ მენშევიკებს“, მოძრაობის ყოფილ მონაწილეებს, ჯაშუშებს. მაქსიმალისტ-ავანტურისტებს, მოძრაობის თანამგრძნობებს, „ნეიტრალური“ ინტელიგენტების ტიპებს, დაჩანცულებსა და უიმედობის სულიერ განწყობილებაში მოქცეულთ, პოლიციური თვითმპყრობელობის, ბურჟუაზიის, მემამულეებისა და სამღვდელოების წარმომადგენლებს, ფენებად დაყოფილ გლეხობას, თავისი კლასიური კალაპოტიდან ამოვარდნილ ელემენტებს და სხ. ყველა ეს მოცემულია დამაჯერებელი სისწორით და მხატვრული სისავსით.

ყველაფერი ეს ისეა გაკეთებული, თითქოს წერეს კი არ კითხულობთ, არამედ მონაწილეობთ ამ სოციალურ ცხოვრებასა და ბრძოლებში, კლასთა ნამდვილი შეჯახების მოწმე ხდებით.

კითხულობთ ამ დიდ თხრობას, და გიტაცებთ რევოლუციისა და რეაქციის წლების მრავალსახოვანი სურათები, ერთ ეპოქას ცოცხლად ხედავთ, ეპოქის ატმოსფეროში ხართ ჩაფლული, ეპოქის ბრძოლის ტალღები გეხებათ, ეპოქის ბრძოლის ტალღები გეხებათ, ეპოქის ბრძოლის ტალღები გეხებათ

ამინდი საქართველოში

18 ივნისის დღის 18 საათიდან 19 ივნისის დილის საათამდე

დასავლეთ საქართველოში 18 ივნისს წვიმა თითქმის ყველა რაიონში, გარდა ფოთისა, სამტრედიისა და ჭიათურის რაიონებისა დ. ფიზიზეთისა. ნალექები ყველაზე მეტი რაოდენობა იყო ბათომში (39 მილიმეტრი), ქუთაისში ნალექები 14 მილიმეტრს აღწევდა, ხოლო დანარჩენ რაიონებში არ აღემატებოდა 6 მილიმეტრს, ღამით მოღრუბლულობამ იკლო და წვიმა შეწყდა.

აღმოსავლეთ საქართველოში ნალექები ცვალებადობა იყო, ზოგ ადგილას წვიმდა, ზოგან კი არა. დიდი ნალექები (30 მილიმეტრამდე) მოვიდა ახალციხეში, ასპინძაში, ბორჯომში, ახალციხის და ასპასთუმანის მიდამოებში, ყაზბეგის რაიონში და სტალინირში. ღამით წვიმა მოვიდა აგრეთვე გურჯაანის და ლაგოდეხის მიდამოებში. დანარჩენ რაიონებში ცვალებადი მოღრუბლულობა და მშრალი ამინდი იყო: სურამის, სტალინირის, დუშეთის, ტფილისის, ყარაიას და თიანეთის მიდამოებში წვიმდა დასავლეთის ძლიერი ქარი. ტემპერატურა ცვალებადი იყო — დღისით 6 გრადუსიდან (ყაზბეგი) 26 გრადუსამდე (ყარაია) და ღამით 3 გრადუსიდან (ყაზბეგი) 12 გრადუსამდე (ყარაია).

მოსალოდნელი ამინდი 20 ივნისისათვის: დასავლეთ საქართველოში მოსალოდნელია უმეტესად სიმშრალე. მოსწენდება ამინდი, სუსტი ქარი და ტემპერატურის მცირე მატება.

აღმოსავლეთ საქართველოში მოსალოდნელია ცვალება მოღრუბლულობა, უმეტესად სიმშრალე, სუსტი ქარი და ტემპერატურის მომატება.

გიგლიოგრაფია

ეძ. ალ. მინდაძე. „აბარისტანის ზღვის კურორტები“ დოც. ი. ვ. კოლაშვილის წინასიტყვით. ტფილისი, 1933.

საქართველო კურორტების მხარეა. ყველა კურორტები, ჯერ-ჯერობით არაა მეცნიერულად შესწავლილი. ჯერ კიდევ მრავალ საგანგაშო ადგილის თვითონ მკურნალობითი თვისება, სავსებით გამოცნობილი არ არის.

სარეცენზიო ბროშურა ეძ. ალ. მინდაძისა, ამიტომ ჩვენ თანავრძნობით უნდა შეხედეთ ცდას ამ ნაკლის გამოსწორებისათვის. ამ მიზნის ემსახურება; ეს არ არის უბრალო მიმოხილვა; აქ გასაგებ ენით და ზუსტათ, ციფრობრივად გამოხატულია აბარისტანის ზღვის სანაპიროების კურორტთა პოტენციალი.

ავტორი აგიწერს სტუდენტთა ესკურსიას აბარისტანის კურორტებში, რაც ზოგიერთ საინტერესო წასაკითხავად ქცნის. ავტორს მოყვანილი აქვს ბათომში 30 წლის განმავლობაში ჩატარებული მეტეოროლოგიური დაკვირვება.

ამასთანავე წიგნში მოცემულია აბარისტანის მთის ნაწილის კლიმატური პირობების აღწერა, ფიტოთაის მეტეოროლოგიურ სადგურის დაკვირვება კლიმატური პირობები ავტორს კომპლექსურად აქვს მოცემული და განხილულია მისი სამკურნალო ეფექტი ადამიანზე.

აბარისტანის კურორტების ერთ ფარგოფით მხარეს მილიარია წარმოადგენს. ავტორის მიერ ეს საკითხი დასმულია, რასაც ჯერ-ჯერობით ყურადღება უნდა მიექცეს.

ეძ. ა. მინდაძის მოყვანს ჩვენებანი და წინააღმდეგ ჩვენებანი, აბარისტანის კურორტებზე ავადმყოფთა გაგზავნისათვის. წიგნს ამ დადებით მხარეს გარდა. ავტორს ნაკლად უნდა ჩაითვალოს ის, რომ ჯერ ერთი ლიტერატურულ მაჩვენებელში დასახელებულია ვიშე ს. ორბილიძეის ნაშრომი, რომელიც გეორჩევს ეგზავნად საკურორტოდ ბრბოულად მალარიით შეპყრობილი ავადმყოფები და ეს მაშინ, როდესაც ჭობულეთი მალარიანი ადგილია.

შემდეგ, მცირე ცნობებს იძლევა წიგნი ბათომის ბოტანიკურ ბაღის შესახებ, რომელსაც საკავშირო მნიშვნელობა აქვს: ავტორი ან აღნიშნავს ნაზგასმით იმ უდაოდეს მნიშვნელობას, რომელიც აქვს ეფკალიტის ხის ფართოდ დანერგვას საქართველოს და, კერძოდ, აბარისტანის დაბლობ ზეობებად ადგილების გაჯანსაღებისათვის და, ცხადია, კურორტებზე მალარიის შესპობისათვის.

სარეცენზიო წიგნაკი ზედაოდ ამართლებს თავის დანიშნულებას.

ი. ბრ. კუნდულია.

საკოლმეურნეო ინსტიტუტი საქართველოში

მოსკოვისა და ხარკოვის სამეცნიერო დაწესებულებების მეცნიერმა მუშაკებმა შეფობის სახით დიდ კოლმეურნეობებში ჩამოაყალიბეს საკოლმეურნეო ინსტიტუტები. ასეთივე სახის ინსტიტუტები ჩვენში — საქ. პროფსაბჭოს შეფობიორის ინიციატივით ჩამოყალიბდა სიღნაღში, ლანჩხუთის და სტალინისში, საკოლმ. ინსტ-ების მიზანია კოლმეურნე გლეხობას სამუშაოდან მოუწყვეტლად მისცეს ზოგადი განათლება როგორც პოლიტიკური განათლების ხაზით, ისე სპეც დისციპლინებიდან.

საკოლმეურნეო ინსტიტუტების მეცადინეობა დაიწყება ამ დღეებში. ლექციების კითხვა იწყრო დასასვენებელ და თავისუფალ დღეებში ორ-ორ და სამ-სამ საათს. ლექტორებად მიწვეული არიან სახელმწიფო უნივერსიტეტის, საქ.სოფლ.-სამეურნეო ინსტიტუტის, მესაქონლეობის ინსტიტუტის და სხვა სამეცნიერო დაწესებულებების მეცნიერული მუშაკები.

საკოლმეურნეო ინსტიტუტის პროგრამაში განზრახულია 31 ლექციის წაკითხვა. მთავარი ყურადღება მიექცევა სოფლის მეურნეობის რეკონსტრუქციის საკითხებს, სიცოცხლის წარმოშობას და განვითარებას დედამიწაზე, მსოფლიოს და საბჭოთა კავშირის გეოგრაფიის შესწავლას, რელიგიის, შთამომენის და ჰიპნოზის საკითხებს და სხვ.

საკოლმეურნეო ინსტიტუტის ლექციების კურსის ამოწურვა გათვალისწინებულია ერთი წლის განმავლობაში.

წერთვისების უკეთესი ხარისხისთვის გამოყენებული იქნება: კირნო, საუბრის ცოცხალი ძეთოდები, ექსკურსიები, ლაბორატორიული ცდები და სხვა თვალსაჩინო საშუალებანი.

ლექციებთან ერთად მოეწყობა მხატვრული და მუსიკალური საღამოები.

გამოცდილების გაზიარების მიზნით დამყარებულია კავშირი მოსკოვისა და ხარკოვის საკოლმეურნეო ინსტიტუტებთან.

აქ კვეთდება შაბიამანი

სოფლის მეურნეობას სხვა დარგებთან ერთად ყოველწლიურად იზრდება და ფართოვდება ჩვენში მევენახეობა-მეღვინეობაც. კახეთი, იმერეთი და ქვემო რაჭა — ესენია საქართველოში მევენახეობის მთავარი რაიონები. ჩვენს მევენახეობას ყოველწლიურად 500 ტონამდე შაბიამანი სჭირდება. უშაბიამანოდ ვაზი ვერ ხეირობს, იგი ავადმყოფდება და აღარ იძლევა დიდ მოსავალს.

შაბიამანის საქარხნო წესით წარმოება საქართველოში არ იყო და იგი უკანასკნელ წლამდე შემოგვქონდა მოკავშირე რესპუბლიკებიდან (უმთავრესად უკრაინიდან და რუსეთიდან). მხოლოდ ამ ორიოდე წლის წინათ შეუდგა არტ. „ტფილჩოფი“ შაბიამანის მცირე რაოდენობით დამზადებას, მაგრამ მისი პროდუქცია ოდნავადაც ვერ აკმაყოფილებდა მოთხოვნილებას.

1933 წ. ივნისიდან სპილენძის სატკეცი ქარხნის დირექცია შეუდგა შაბიამანის საამქროს მოწყობას. იმავე წელს საამქრომ გამოუშვა და სოფლის მეურნეობას მიაწოდა 47 ტონა შაბიამანი. ამჟამად შაბიამანის გამოშვება გადიდებულია და ყოველთვიურად საამქრო უშვებს 15 ტონა შაბიამანს, სულ მომდინარე წლის განმავლობაში საამქრომ უნდა მოგვცეს 100 ტონა შაბიამანი.

შაბიამანის ხაწარმოო მოწყობილობები (აბაზანები და სხვ.) დამზადებულია ტფილისში, ისე, რომ მთელი საამქროს მოწყობა ქარხანას დაუჯდა მხოლოდ 17,000 მანეთი, ხოლო მარტო 1934 წელს ეს საამქრო მოგვცემს 600.000 მანეთის მაღალხარისხოვან ე. წ. ინგლისურ შაბიამანს. საამქროს მოწყობას ხელმძღვანელობდა ქიმიკოსი ა. დევდარიანი.

შარშან ტფილისის სპილენძის საკეც ქარხანაში სცადეს შაბიამანის საქარხნო წესით დამზადება. შაბიამანის დამზადებისათვის ერთ-ერთი ძირიც დი ნედლეულია სპილენძი, რომელიც ქარხანას საკმაო რაოდენობით მოეპოვება. შაბიამანს წარმოებისათვის ხელ საყრელ პირობებს ქმნიდა იქვეითე ის გარემოება, რომ შაბიამანის დახამზადებლად საჭირო სპილენძის ნაჯარის დიდ ნაწილს ქარხანა ღებულობდა და ღებულობს სპილენძის გატკეცვის შემდეგ, როგორც ნარჩენებს.

რუსთაველის თეატრის

სეზონის დახურვა

22 იანვარს რუსთაველის თეატრში იხურება სეზონი. გამოსათხოვარ სპექტაკლად დაიდგმება შილერის „ყაჩაღები“, რის შემდეგ თეატრი მთელი შემადგენლობით მიდის დაბა ტაშში (ბორჯომის მახლობლად) აქ ერთი თვის დასვენების შემდეგ დასი შეუდგება მზადებას მომავალი ეზონისათვის.

ტაშში რუსთაველის თეატრისათვის შენდება საზაფხულო სათეატრო შენობა სარეპეტიციო დარბაზით და საცხოვრებელი ბინებით. თეატრს განზრახული აქვს მომავალი ზაფხულისათვის დაბა ტაშში მოაწყოს საკუთარი სასოფლო სამეურნეო კომბინატი.

მუშა მაყურებელთა უკეთ მომსახურების მიზნით, რუსთაველის თეატრის დირექცია მომავალი სეზონიდან აბონემენტების გარეშე უშვებს მუდმივ ბილეთებს 50 პროც. დასხაკლებით ყველა სპექტაკლებზე. მუდმივი ბილეთების წვიგნაკში მოთავსებულ იქნება ცალკეული კუპონები თვითეულ სპექტაკლისათვის. სპექტაკლი გამოტოვებულ შემთხვევებში დასწრების უფლება არ უქმდება. მოკლე ხანში დაიწყება ბილეთების გაყიდვა.

ფართო გზა წყალის სპორტს!

წყლის სასპორტო აუზის მ. ხსნა

წყლის სპორტი ტფილისში სუსტადაა განვითარებული, რაც აიხსნება არა იმ გარემოებით, რომ ფიზკულტურელებს არ ჰქონდეთ მიდრეკილება წყლის სპორტისადმი, არამედ იმით, რომ ტფილისში არ არის საომისო ასპარეზი, ერთადერთი სასპორტო აუზი, რომელზეც ამ ათი წლის წინათ მოაწყეს ვერის პარკში, დღემდე დაკეტილი იყო და ფიზკულტურელებს საშუალება არ ჰქონდათ წყლის სპორტში ჩაბარებოდათ ნორმები შრომისა და თავდაცვისათვის მზადყოფნის შესახებ.

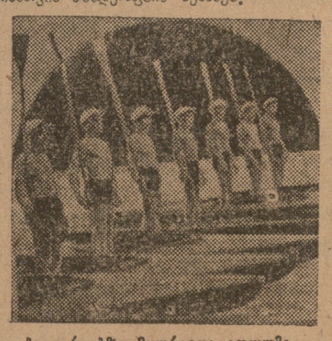

ბაიდარკებზე მცურავთა აღლუმი

18 ივნისს შესდგა ვერის პარკში მოწყობილი სასპორტო აუზის საზეიმო გახსნა. აუზი შეკეთებული და შემოღობილია, მოწყობილია ტანისამოსის გასახდელი კარვები, წყლის საბურებლები (დუში“). გახსნილია საექიმო პუნქტი, სადაც მუდმივ მორიგეობს თითო ექიმი და სხვ. აუზთან მოწყობილი იქნება ავტოეტი ცურვის შემსწავლელი რამდენიმე წრე, რომლთაც ხელმძღვანელებენ სპეციალისტი-ინსტრუქტორები.

ცურვა ბაიდარკებით.

აუზის საზეიმო გახსნის წინ გაიმართა ცურვის მცოდნე ფიზკულტურელებისა და ბაიდარკებზე (ნავებზე) მცურავების აღლუმი, რომლის შემდეგაც დაიწყო ვარჯიშობა წყლის სპორტში. სპორტიერსო გამოდგა ბაიდარკებით გასვლა წყალზე. ბაიდარკების მმართავებმა დამსწრეებს უჩვენეს ნავებით ფიგურული ცურვა.

ინსპექტირების შედეგები

იუსტიციის სახალხო კომისარიატის დაბრკოლებათა კონტროლის და მისი ახალი შეკრების ჩატარების შესახებ

თანახმად სრულიად საქართველოს ცენტრალური აღმასრულებელი კომიტეტის და სახკომსაბჭოს 1934 წ. 14 მაისის დადგენილებისა „დამცველთა კოლეგიის დებულების დამტკიცებისა და სამოქალაქო შეხლა-გების შესახებ“, საქ. უზენაეს სასამართლოსთან არსებული დამცველთა კოლეგია (ქ. კრ. 1931 წ. № 8. მ. 89) დაშლილად ჩაითვალოს ამა წლის 17 ივნისიდან და მისი ახალი შეკრება მოხდეს შემდეგი წესით:

1. იუსტიციის სახალხო კომისარიატთან დაარსდეს საორგანიზაციო კომისია, რომელსაც დაევალოს დაიწყოს მუშაობა ამ წლის 18 ივნისიდან დამცველთა კოლეგიის ახალ წევრთა მიღებისა და კოლექტივების ჩამოყალიბების მიზნით თანახმად დამცველთა კოლეგიის შესახებ მიღებულ ახალი დებულებისა;

2. დამცველთა კოლეგიის წევრთა ახალი შეკრება ჩატარდეს რესპუბლიკის ფარგლებში შეძლების და გვარად ერთდროულად და ისეთი ანგარიშით, რომ დ. კ. რეორგანიზაცია დამთავრებული იქნას საერთოდ არა უგვიანეს ა.-წ. 20 ივლისისა;

3. დ. კ. წევრთა ახალი შეკრების დამთავრებამდე საერთოდ დამცველთა კოლეგიის (კოლექტივებისა და ინდივიდუალურად მოქმედ დ. კოლეგიის წევრების) მუშაობის ხელმძღვანელობა დაეკისროს ოუტ. სახკომთან არსებულ საორგანიზაციო კომისიას.

4. ამჟამად მომქმედ დამცველთა კოლექტივებმა და იქ, სადაც ასეთები არ არსებობენ, ინდივიდუალურად მომუშავე დ. კოლეგიის წევრებმა, სანამ მათ საბუთი ადგილზე ახალი შეკრება დამთავრდებოდეს, განაგრძონ მუშაობა არსებული წესისამებრ.

5. დამცველთა კოლეგიაში შესვლის მსურველმა უნდა მიმართოს 1-ლ მუხლში აღნიშნულ საორგანიზაციო კომისიას (ქ. ტფილისი, პოეტ ბარათაშვილის ქ. № 32) განცხადებით, რომელსაც თან უნდა ერთვოს სახელოვნო საარჩევნო უფლებით სარგებლობაზე. სპეციალური განათლებისა, ან იურიდიულ დარგში მუშაობის ხანგრძლივობის შესახებ (სახმოსა ოუსტიციის ორგანოებში გამომძიებლობაზე) არა დაბალ თანამდებობაზე, სახელმწიფო დაწესებულებაში და საწარმოში იურისკონსულტის თანამდებობაზე და დამცველთა კოლეგიაში დამცველთა კოლეგიის წევრად მუშაობის შესახებ) და მოკლე ავტობიოგრაფიული ცნობები.

6. წინა მუხლში აღნიშნული განცხადება წარდგენილი უნდა იქნას იუსტსახკომთან არსებულ საორგანიზაციო კომისიაში 20 დღის განმავლობაში დღიდან ამის გამოქვეყნებისა, რის შემდეგ ასეთი განცხადება კომისიის მიერ მიღებული და განხილული არ იქნება.

იუსტიციის სახალხო კომისარი:
ქ. გოგებაშვილი

15 ივნისი, 1934 წ.

განმარტება

ჩვენი გაზეთის 17 ივნისის ნომერში (139) მოთავსებული ყოფ. საქ. მწერალთა კავშირში მიღებულ მწერლების სია, სადაც მწერალ **მაკინთე ბარნაბიშ-ძე ხომერიკოს** ფსევდონიმი — **ლისაშვილი** შემთხვევით გამოტოვებულია.

პარტკალენდარი

— საქ. პარტიული კონტროლის კომისიის პარტკოლეგია ქვემოდ ჩამოთვლილ ამხანაგებს წინადადებას აძლევს 3 დღის ვადაში გამოცხადდენ ც. კ-ის შენობაში, მეორე სართული, ოთახი № 34, ამხ. ბილიხოძეხონ.

1) დავით კაკაურიძე (სვანეთის რაიონული კომიტეტის ყოფილი უფროსი) ნიკოლოზ ვლადიმერის ძე კაკაბაძე; არტაშეს ოგანეზის ქ. დვიდოვი.

— პარტგანათლების სტალინის სახ. სახლი აცხადებს სტალინის რაიონის ყველა პროპაგანდისტის საყურადღებოდ, რომ 20 ივნისს საღამოს 7 საათზე; პარტგანათლების სახლში შესდგება პროპაგანდისტთა საკ. კ. პ. (ბ) ც. კ-ის მიერ „საერთაშორისო ვითარების და კულტეპაროობის შესახებ“ გამოტანილ დადგენილების გამო.

— 20 ივნისს, საღამოს სრულ 7 საათზე ლენინაბადის შენობაში შესდგება ამხ. გასპაროვის („სულეიმანის“) მოხსენება საერთაშორისო მდგომარეობის შესახებ.

სავალდებულოა პროპაგანდისტების გამოცხადება.

ქრონიკა

იუსტიციის მუშაკთა თათბირი

— 21 ივნისს დილის 10 საათზე (იუსტიციის სახ. კომისარიატის შენობაში სასამართლოს ქ. № 32) შესდგება იუსტიციის მუშაკთა თათბირი, რომელზედაც მოსმენილი იქნება სსრ კავშირის პროკურატურის კოლეგიის მოხსენება საქართველოს სასამართლო — საგამომძიებლო ორგანოთა მუშაობის გამოკვლევის შედეგების შესახებ.

სოცშეთავსებლების და პროკურატურის დამხმარე უჯრედების ბრიგადირების დასწრება აღნიშნულ თათბირზე სავალდებულოა.

— 20 ივნისს საღამოს 8 საათზე ხუროთმოძღვრების კავშირის ბინაზე (რუსთაველის პრ. № 10) შესდგება მოხსენება თემაზე: „სომხეთის არქიტექტურა 10 წლის განმავლობაში“ (გამოფენილ მასალების მიხედვით). მომხსენებელი არქიტექტორი ყირქიშელი და კოჩარი (სომხეთი). კამათში მონაწილეობას მიიღებენ როგორც ადგილობრივი, ისე სომხეთის არქიტექტორები.

„ვეფხვი“

ტფილისის ზოოლოგიურ ბაღში ჩამოვიდა ინდოეთიდან ვეფხვი, რომელიც ბაღის ადმინისტრაციამ ბაღის ერთ-ერთ ბინაში მოათავსა.

ნავთი კასპიის ზღვის ფსკერზე

საბჭოთა კავშირის გეოლოგიის და მინერალოგიის ცენტრალური ინსტიტუტი აკად. არანგელსის მეთაურობით აწყობს სპეციალურ ექსპედიციას კასპიის ზღვაზე ზღვის ფსკერის გეოლოგიური ანაგობის შესასწავლად.

ექსპედიციის მუშაობა, გარდა სხვა ამოცანებისა, დაკავშირებულია კასპიის ზღვის ფსკერის ქანებში ნავთის ბუდობების შესწავლასთან. რომ კასპიის ზღვის ფსკერზე მოიპოვება ნავთის მძლავრი ბუდობები, ეს არავითარ ეჭვს არ იწვევს, ექსპედიციამ უნდა შეისწავლოს ფსკერის ქანებში ნავთის ბუდობების წარმოშობის პირობები, რომ ამის საფუძველზე მოგვარდეს ამ ბუდობების სამეწვო ექსპლოატაციის საკითხი.

ინსტიტუტის თარშანდელმა ექსპედიციამ ამ მხრივ ბეტად ძვირფასი შედეგები გამოიღო: გამოირკვა, რომ კასპიის ზღვის სამხრეთ ნაწილის სანაპიროებზე თანამედროვე დანალექები არ არის სქელი და ნავთის შემცველი ძირითადი ქანები არ იწყოფება დიდ სიღრმეზე.

ელოვნების ქრონიკა

— საქ. ცკის დადგენილებით ვიქტორ ნინოძეს სათეატრო ხელოვნების დარგში ნაყოფიერი მუშაობისათვის მიენიჭა რესპუბლიკის დამსახურებული მსახიობის წოდება.

მეცნიერება და ტექნიკა

რენტგენის სხივების გამოყენება ტეხნიკაში

მასალათა ბარისები და მათი თვისებები დამოკიდებულია მათი დამუშავების მეთოდებზე. ბუნია შემთხვევა, როდესაც დამუშავების შემდეგ მიიღება მყარე ხარისხის მასალა. მასალათა შესამოწმებლად სხვადასხვა მეთოდები არსებობენ: მექანიკური, ფიზიკური, ქიმიური და სხვ. ყველა ამ მეთოდებით სარგებლობის დროს გამოსაკვლევი მასალის სინჯი ფუძდება (იხვრიტება, იჭრება, იხსნება), ამასთანავე ეს მეთოდები ვერ გვაძლევენ უშუალო წარმოდგენას შიდა დეფექტების ხასიათისა და ადგილმდებარეობის შესახებ. ამ მხრივ განსაკუთრებული უპირატესობა ეძლევა რენტგენის სხივების საშუალებით მასალის გამოკვლევას. მასალის სინჯის რენტგენის სხივებით გაშუქება საშუალებას გვაძლევს გამოვარკვიოთ არა მარტო დეფექტის ხასიათი, არამედ ამ დეფექტის ადგილმდებარეობაც, ამასთანავე სინჯს არ მოეკის არა ვნება დაზიანება. მასალის შემოწმება რენტგენის სხივების საშუალებით განსაკუთრებით ღირსსაშენია იმ შემთხვევაში, როდესაც გამოსაკვლევი ობიექტი ძვირფასი ხანია. მასალათა შემოწმებისათვის რენტგენის სხივებით. სარგებლობა დამყარებულია შემდეგ პრინციპზე: ცნობილია, რომ სხვადასხვაგვარად შთანთქავენ სხივოსნურ ენერგიას და მაშასადამე რენტგენის სხივებსაც, ამიტომ მაშინ, როდესაც ერთი რომელიმე არე რენტგენის სხივებისათვის განვლადია, ე. ი. სრულებით არ შთაინთქმება (ან ხანგრძლივად შთაინთქება), მეორე არე მისთვის გაუვალია ანუ შთანთქმა ხდება მთლიანად.

გამოსაკვლევ მასალიდან გამოსულ რენტგენის სხივის ინტენსივობაზე მსჯელობენ ფოტოგრაფიულ ფირფიტის ან ფლიურისცირებულ ეკრანის საშუალებით. თუ გამოსაკვლევი მასალა წარმოადგენდა ერთგვაროვან არეს (ე. ი. იყო უდეფექტო) და, მაშასადამე, შთანთქმა ხდებოდა თანაბრად მასალის ყოველ ადგილზე, მაშინ ფოტოგრაფიულ ფირფიტის გაშავება ან ფლიურისცირებულ ეკრანის განათება იქნება თანაბარი. პირიქით, თუ მასალა შეიცავდა ზადს, მაშინ ფირფიტის გაშავება ან ეკრანის განათება იქნება არათანაბარი.

მასალაში შიდა დეფექტების ან ფარული ნაკლოვანების გამოსაკვლევად რენტგენის სხივები ერთად-ერთ საშუალებას წარმოადგენს.

რენტგენის სხივებით შემოწმებას აწარმოებენ ყველა დამზადებულ საგანზე კარგა, არამედ უფრო მნიშვნელოვან საგნებზე: მაღალი წნევის ორთქლგამტარი მილები, საფრენ მანქანის დეტალები, მაღალ ძაბვიან ფაიფურის იზოლიატორები, ისეთი ნახევარ ფაბრიკატები, რომლისგანაც კეთდება მაღალი ღირებულების და საპასუხისმგებლო ნაწილები. უკანასკნელ წლებში რენტგენის სხივების საშუალებით შემოწმებას უფრო ფართო გამოყენება აქვს. ამას ხელი შეუწყო იმ გარემოებამ, რომ სპეციალური ტექნიკური მიზნებისათვის რენტგენის აპარატებს აკეთებენ ჩვენში (მოსკოვი, ლენინგრადი, კიევი). სწორედ უკანასკნელთ აიხსნება ის გარემოება, რომ ჩვენში თითქმის ყველა მეტალურგიული და მანქანათმშენებელი ქარხნებში რენტგენტექნიკური ცეხები არის. დოც. დ. ერისთავი

ნავთი კასპიის ზღვის ფსკერზე

საბჭოთა კავშირის გეოლოგიის და მინერალოგიის ცენტრალური ინსტიტუტი აკად. არანგელსის მეთაურობით აწყობს სპეციალურ ექსპედიციას კასპიის ზღვაზე ზღვის ფსკერის გეოლოგიური ანაგობის შესასწავლად.

ექსპედიციის მუშაობა, გარდა სხვა ამოცანებისა, დაკავშირებულია კასპიის ზღვის ფსკერის ქანებში ნავთის ბუდობების შესწავლასთან. რომ კასპიის ზღვის ფსკერზე მოიპოვება ნავთის მძლავრი ბუდობები, ეს არავითარ ეჭვს არ იწვევს, ექსპედიციამ უნდა შეისწავლოს ფსკერის ქანებში ნავთის ბუდობების წარმოშობის პირობები, რომ ამის საფუძველზე მოგვარდეს ამ ბუდობების სამეწვო ექსპლოატაციის საკითხი.

ინსტიტუტის თარშანდელმა ექსპედიციამ ამ მხრივ ბეტად ძვირფასი შედეგები გამოიღო: გამოირკვა, რომ კასპიის ზღვის სამხრეთ ნაწილის სანაპიროებზე თანამედროვე დანალექები არ არის სქელი და ნავთის შემცველი ძირითადი ქანები არ იწყოფება დიდ სიღრმეზე.

რუსთაველის თეატრი

ამ დღეს 16 ან. 10 წარ. „რვევა“

21 იანვარს 14 ან. 10 წარ. „რვევა“

სეზონის დახურვა 22 ივნისს ამო. ემ. გარე შე „In tirannos“

სალარო ღიაა 11—2 ს. 6—9 საათამდე. დასაწყისი 8 საათზე

რუსთაველის თეატრი

სანდრო ახმეტელის ხელმძღვანელობით სეზ. 1933-34 წ.

22 ივნისი სეზონის დახურვა

ამო. ემ. გარე შე

INTIRANNOS

ბილეთები იყიდება თეატრის სალაროში სალარო ღიაა 11—2 6—9 ს

2—1 დასაწყისი 8 საათზე. 6. 276

იძ. ტ. ბ. ოლი „ანენკოვშჩინა“ პრო. გარ. ს. კ. უ. № 11

დამკვრელი საზაფხ. -15 ი.

იხატვრული სათავგადასავალ ო ფილ ი „ღამურები“

ოპერისორი ი. პერეტიანი. ო ერატორი ა. დიტმელოვი. ით როლებში: ვარია და ალ. შირაები.

მთავარი საზაფხ. ა-15 ი

„მ ო ც ე კ ვ ი“ კომედია გარ ლდ ლიდია ძო აწი ეობით

სერ. ტ ძაკი (საზამთ.) 11 ერ (საზაფხ.)

ახალი ეპატ ვური კომედია „მ ი უ ვ ა რ ხ ა რ“ ხამთრისაში 7 ს. საზაბჭოლოში 9 საათზე

ბავშ-ის სახ. ქ ვის. ა-15. 10.

მხატვრული სურათი „მეფის მეზღაურები“

რ. ლიუბლინსკაიშჩინის საბჭოლტების

მხატ. ბ ოვანი სურათი „ხუსხიანი დღეები“

ბროდარ. გარ. საბჭ. წეროვნ. № 10 ს. კ. ყ.

„კომინტერნი“ საზაფხ. დიდუბე ი. 11

„გ ი უ ლ ი“ ეატ ვ ჩხაძის მონაწილეობით

ექიმი ს. ა. დიმელი

დაამთავრა პარიზის და ბერლინის უნივერსიტეტები

საბის სილავაზის ა მ ო ვ ა

რადიკალურ და სპორის ა ბის ყ ველგვ დეფიქტ ბს. ნაოჭებს, თაქებს უწოკებს, სიწითლეს, ორების გაფართოება ეკზემას. ქერკლას ბის გ ცვეას ქერტლს და ა.შ. მაღ ძის ქ. № 10—6 22 .6

მომავალ გამოცდ ვასწორება ჩვენ - ჩვეილ მოწაფეებს

მ ათემატიკასა და რუ ულში ვასწავლი უცოდინა რებს

არითმეტიკასა და გეომეტრიას მოსწავლეებისა თანამდებობისათვის

პლეხანოვის ქ. 25 შე ს ვლი ჩერიშევის ქ. 5) ნახვა 8—12 ს. 7—8 ს.

5—1 ქვ. 3432

ტფილისის სამხატვრო აკადემიაში

შესასვლელთა (ათა ადრე მომ ადებია ა ზ თ აკადემიის შენობაში (გორგოდვილი ქ. № 22) 15 ივნისიდან ა ბ ება

ხ ა ტ ვ ა შ ი

მოსა ზადებელ კურსზე

ტფილისამხატვრო აკად მიის

1—1 ქვ 3625 დირექცია.

ქ. ტფილის ა. ჭ. ი. ვ. ი. ლ. ი

ლავრენტი ცუცქირიძის

სხვა და სხვა

7 წლედის დამთავრების მოწმობა ლევან ჩიგოგიძის. ალკ ჭიგნაკი 6865638, ავტოსატრანსპორტო ტეხნიკუმის დამთავრების დიპლომი ერანოს ერემია ის. წითელ პარტიზანთა ფიგნაკი * 255, ტრამვაის უფასო ბილეთი 179 კლომეტი ბოკერიასი. შრომის სია ვახტანგ ივანეს-ძე ბალიაშვილის. 7 წლ. დამთ. მოწმობა № 5 მადლენა მანჯგალაძის. ატესტატი № 269 ხარბანიდი პარესა ელადიმერის -ასულის. საკ. ალკ ა ფ. მანდათი № 6.10691 და 7 წლედის დამთ. მოწმობა № 54 აგრაფინა რომაქიძის.

კავშირის წიგნაკები

ერანოს ერემიანის. კლიმენტი ბოკერიასი.

გულმოკლული დედა მიხა, დები: მაშიკო, მარგალიტა, ძმები: შალვა, გრიგოლ, რაული ვერა, ძმისშვილი ირორკა. იუწყებიან, რომ 24 ივნისს. აკეთში დანიშნულია ძვირფას

მარიამ ბაუნაიშვილის

სამოკალაქო პანაშვიდი

ნიხა და სოსო მასხულიები შვილებით მწუხარებით იუწყებიან, რომ ძმიმე ავათმყოფობის შემდეგ გარდაიცვალა მათთვის დაუვიწყარი პატარა

ლიანა შალიკოს-ას. ხუჭუა

თავზარდაცემული ცოლი ნინა, შვილები: ჟორეი, ია, კუკური, თამარა, ზინა, სიდედრი კატო ჯავახია, სიძეები: ჭიპიკო, ვახტანგი იუწყებიან

ნოე კახიანის

გარდაცვალებას. დაკრძალვა დღეს.

შვილი თამარი, სიძე ვახტანგი შშობლებით: კოზმა, დარიკო, ძმით პიმენი კახეთელიძეები ღრმა მწუხარებას გამოსთქვამენ

ნოე კახიანის

გარდაცვალების გამო. გამოსვენება დღეს 5 ს. ტატაპის ქ. № 22, ფელაბრის სასაფლაოზე

დაბეჭურებული და ელისაბედი, სიძე მელიტონი, თამარა, ვერა, შალიკო ბაქრაძეები, ბიძა დათა კახიანი შვილებით: კოლია, პაშა, ეთერი, რაქვიათ პაშა სიძეები იუწყებიან

ნოე კახიანის

გარდაცვალებას.

დაბეჭურებულნი: სიდედრი კატო ჯავახია, ქალიშვილი ზინა, სიძე ჭიპიკო გეგაჯავა ღრმის მწუხარებას გამოსთქვამენ სიძის და მამის

ნოე მანუჩარის-ძე კახიანის

ხანგრძლივი ავათმყოფობის შემდეგ გარდაცვალებაზე.

დაბეჭურებული მშობლები შალვა, ნინო. ბაბუა ივგო, ბებია სონა, ბიძა გიორგი, ბიცოლა ელენე ბერიძეები მამიდები იუწყებიან პატარა

ვალიკო ბერიძის

გარდაცვალებას. გამოსვენება არდაგანის შეს. № 1 20 ივნისს 5. ს.

დაბეჭურებული მეფლე გრიგოლ მორთულაძე, შვილებით: ირაკლი, საშიკო, ვახტანგი; სიძე ა. ჯორბენაძე; რძალი თამარა და შვილიშვილები იუწყებიან

ანა ვასილის-ას. მორთულაძის

გარდაცვალებას, დაკრძალვა 20 ივნისს 6. ს. ავლაბრის სასაფლაოზე

გაუბედურებული მშობლები: შალვა, ნუცა, ხუჭუები, დაი ადა, ბებია პატი, მამიდა მარუსია იუწყებიან საყვარელ

ლიანას

გარდაცვალებას. დაკრძალვა 21 ივნისს ო ხურის გზაზე.

ადო, ქრისტინა, ასლან კვიტაშვილები შვილებით — მარუსია, თამარა, თინა, შოთა ოჯახობით, გუგუცა; ზინა მწუხარებით იუწყებიან ძვირფას ბიცოლა

ქეთევან კვიტაშვილის

გარდაცვალებას.

დაბეჭურებულნი ძმა პაოლო, რძალი ეკატერინა, ძმისშვილი კოკონა ეიუწყებიან ნათესავებს, ნაცნობ - მეგობრებს, რომ 15 ივნისს სოფ. ჩხარში გარდაიცვალა ჩვენთვის საყვარელი

გიორგი ვარლამის-ძე ამირანაშვილი

გამოცემლობა „ტექნიკა და შრომა“-ს და გაზეთ „მუშა“-ს გაეწიათ ურთიერთობული ადგილკომი მუშა - მოსამსახურეებისან ერთად იუწყებიან საამქროს გამგის ამხ. შ. ბერიძის შვილის

პატარა ვალიკო ბერიძის

გარდაცვალებას.

სესხზე ხელის მოწერთა საყურადღებოთ

„მეორე ხუთწლედის სესხის“ (პირველი წლის გამოშვება) მოგებათა პირველი გათამაშება შესდგება ქ სვერდლოვსკის ა/წ 20 ივნისს.

სახკრედიტის და საშენახლო საქმისადმი დამხმარე კოოპერაციის წევრებმა უნდა უზრუნველყონ თვითონ კოლექტივებში ამ სესხის ობლიგაციების ყველა ხელის მოწერილის დაუყოვნებლივ დარიგება.

თვითეული სე ზეე ხელის მოწერი მოვალეა მოთხოვოს წარმოება-დაწესებულებს ბის ადმინისტრაციას ან სოფლ ბჭოს. კუპონიანი ობლიგაციები ი რაოდენობით, რა თანხაც მის მიერ არის გადახდილი.

რაიმე მიზეზით (ავადმყოფობა, ძივითება და სხვ.) დაურიგებ ლი ობლიგაციები ოლექტივის საანგარიშო ანარაში უნდა ჩაბარდ შე ანახად შემ ახველ სალარ ს ხელის მოწერილები სიასთან (ორ ცალად) ერთად

სოფლის საბჭოებთან არსებულ დამხმარე კომისიებს ევალებათ შეამოწმონ

კოლმეურნეთა შორის ობლ გაციები დარიგება და დაამთავრონ ობლიგაციების დარიგება ა. წ. 18 ივნისამდე.

არაორ