წელიწადი მეთოთხმეტე

პროლეტარებო ყველა ქვეყნისა, შეერთდით!

სკპ. კომუნისტური პარტიის (ბ) ცენტრ. კომიტეტის, თბილისის კომიტეტის — და — სრულიად საქართველოს მუშათა, გლეხთა, წითელარმიელთა და მეზღვაურთა დეპუტატების საბჭოების ცაკის ორგანო

კომუნისტი

შაბათი, 18 ივნისი 1932 წ.

ყოველდღიური გაზეთი

№ 141 (3395) ფასი 5 კაპ.

რედაქცია
თბილისი, რუსთაველის პრ. № 16, მეორე სართული
რედაქციაში საქმეზე მოლაპარაკება შეიძლება ყოველდღე დღის 11 საათიდან 3 საათამდე და საღამოს 6 საათიდან 11 საათამდე.
ტელეფ. რედაქტორის . . . 14—76
რედაქტორის მოად. 23—17
მდივნის . . . . . 10—58
მასიური განყოფილ. 22—44

მმართველი კანტორა თბილისი, რუსთაველის პრ., № 34 ტელეფონი № 8—81.
ხელისმოწერის ფასი
1 თვით 1 მანეთი
1 წლით—12 მან.
უცხოეთში 1 თვით—3 მანეთი
გაზეთის მიღებლობის შემთხვევაში დაიწყეთ ტელ. № 17—55
განცხადების ფასი
საქართველოს უთარგლებში: ნონპარელის სტრიქონის ტექსტის ბოლოში—1 მ. 50 კ., ტექსტის შიგნით—3 მ.; სამკლავიანი განცხადების დამატება—25—35 მ. განცხადებები მიიღება თბილისში მხოლოდ „კომუნისტი“-ს მთ. კანტორაში (რუსთაველის პრ. № 34) 15 ნახევარ საათამდე. პროვინციაში —ფოსტა-ტელეგრაფის დაწესებულებებში (საგაზეთო ბიუროებში). განცხადებები ტელეფონის საშუალებით არ მიიღება.

დღიური

ხუთი დღის განმავლობაში მოსკოვის პროლეტარიატმა ხელი მოაწერა 255 მილიონ მანეთის ობლიგაციათა. გეგმა შესრულებულია, 100,3 პროცენტით.

საკავშირო კომპარტიის (ბ) ცეკას 1931 წლის 31 ოქტომბრის გადაწყვეტილებათა შესრულების მიმდინარეობის შესახებ სოფლად

ამხ. ლავრენტი ბერიას მოხსენება საქართველოს კომპარტიის (ბ) ცეკას და ც. ს. კ. ი. ივნისის პლენუმზე

ამხანაგებო! ჯერ კიდევ 1921 წელს ლენინი, ცნობილ წერილში — „კავკასიის კომუნისტებისადმი“, განსაკუთრებული გამჭრიახობით აპყრობდა ჩვენს ყურადღებას ამიერ-კავკასიის სპეციალურ თავისებურებებზე და ვეფხვურისილებდა მექანიკურად არ გადმოვიღებინა ჩვენს მხარეში რუსეთის განსაკუთრებება.

ის სწერდა: „ყველაზე უფრო მნიშვნელოვანია... ამიერ-კავკასიის კომუნისტებმა გაიგონ მათი მდგომარეობის თავისებურება, მათი რუსეთისაგან განსხვავებულობა... გაიგონ აუცილებლობა იმისა, რომ პირდაპირ კი არ უნდა გადმოიღონ ჩვენი ტაქტიკა, არამედ მოფერებულად შეუფარდონ ის კონკრეტულ პირობების სხვადასხვაობას“.

ლენინის მითითების თანახმად, საკ. კ. პ. (ბ) ცეკა მთელი რიგი შემდგომი წლების განმავლობაში არა ერთხელ მიაპყრობდა საქართველოს კომპარტიის ცეკას ყურადღებას ამ თავისებურობებზე, კერძოდ იმაზე, რომ საქართველოს კომპარტიის ცეკას მუშაობაში საკვანძო ადგილად უნდა გადაექცეს სოფლის საკითხები, გლეხობის პოლიტიკური ხელმძღვანელობის საკითხები. მე არ მოვუყვან აქ ყველა ციტატებს საკ. კ. პ. (ბ) ცეკას ათასობით გადაწყვეტილებებიდან.

მოვაგონებთ მხოლოდ, რომ ახლო ხანებში საკითხი 1924 წელში და საქართველოს ცეკას ამოხსენების გარშემო მიღებულ რეზოლუციებში, 1929 წელს, ამიერ-კავკასიის საბჭოთა კომიტეტის და რესპუბლიკური ცენტრალურ კომიტეტების პოსტნებების გარშემო მიღებულ რეზოლუციაში 1931 წლის 31 ოქტომბერს,

უნდა აღინიშნოს, რომ ლიუბედავად საკ. კ. პ. (ბ) ცეკას ამ სისტემატიური მითითებებისა და გაფრთხილებისა, ჩვენში, საქართველოში ყველაზე უფრო ხშირად და ყველაზე უფრო სერიოზულ შეცდომებს უშვებდნენ.

საკავშირო კ. პ. (ბ) ცეკას 31 ოქტომბრის გადაწყვეტილებებში, რომლებთანაც აქ ერთხელ კიდევ უნდა მოვუყანოთ ციტატები, პირდაპირ ნათქვამია:

„ცეკა თვლის, რომ ამიერ-კავკასიის ცენტრალური კომიტეტის და ნაციონალური კომპარტიების მუშაობაში დაშვებულია სერიოზული შეცდომები, რომელთაგან ძირითადია: ცალმხრივი ინდუსტრიალიზაციის ტემპების გადაჭარბება და სპეციალური ყურადღების უკმარისობა მრეწველობის ისეთი დარგების მიმართ, როგორიც არის ნავთობის მრეწველობა, ფერადი მეტალურგია, ქიმია, ტყის მრეწველობა, ქაღალდის მრეწველობა, ტყავ-ფეხსაცმლის მრეწველობა, ასევე ადგილობრივი მრეწველობა და ხალხური ხელობა, ასევე ნედლეულის ბაზის ორგანიზაციის ნაკლებობა,

და დ"ღი მუშაობა ჩაატარეს ოზურგეთის, გალის და ქობულეთის ორგანიზაციებმა, რომლებმაც ვალაზე და გადაჭარბებით შეასრულეს გეგმა. ეს ამაყი ლოზუნგი ჩვენ ბრიგადებსაც თავმოყრილი გვაქვს. მოხუცებსაც უნდა ვუთხრათ ეშხი, რომ ჩვენ არ ვიქნებით ნაკლებ ვიდრე ახალგაზრდები. მოზრდილ ბიჭებს ვეტყვით, რომ ჩვენ ვერ ვიქნებით ნაკლებ ვიდრე ქალები. ჩვენ ვიცით, რომ ჩვენ ვიქნებით ნაკლებ ვიდრე ბავშვები. ჩვენ ვიცით, რომ ჩვენ ვიქნებით ნაკლებ ვიდრე ბიჭები. ჩვენ ვიცით, რომ ჩვენ ვიქნებით ნაკლებ ვიდრე გოგონები. ჩვენ ვიცით, რომ ჩვენ ვიქნებით ნაკლებ ვიდრე ბებიები. ჩვენ ვიცით, რომ ჩვენ ვიქნებით ნაკლებ ვიდრე ბაბუები. ჩვენ ვიცით, რომ ჩვენ ვიქნებით ნაკლებ ვიდრე ბიძები. ჩვენ ვიცით, რომ ჩვენ ვიქნებით ნაკლებ ვიდრე დეიდები. ჩვენ ვიცით, რომ ჩვენ ვიქნებით ნაკლებ ვიდრე ბიძაშვილები. ჩვენ ვიცით, რომ ჩვენ ვიქნებით ნაკლებ ვიდრე დისშვილები. ჩვენ ვიცით, რომ ჩვენ ვიქნებით ნაკლებ ვიდრე ძმისშვილები. ჩვენ ვიცით, რომ ჩვენ ვიქნებით ნაკლებ ვიდრე დედინაცვლები. ჩვენ ვიცით, რომ ჩვენ ვიქნებით ნაკლებ ვიდრე მამინაცვლები. ჩვენ ვიცით, რომ ჩვენ ვიქნებით ნაკლებ ვიდრე ცოლები. ჩვენ ვიცით, რომ ჩვენ ვიქნებით ნაკლებ ვიდრე ქმრ

XII. რამი

საქართველოში რამის მოყვანა სრულიად ახალი საქმეა. სწორედ ამიტომ იგი მოითხოვდა და მოითხოვს განსაკუთრებულ ყურადღებასა და ფრთხილად მიდგომას, არც ერთი და არც მეორე არ გამოიჩინა ცენტრალური კომიტეტის ხელმძღვანელობამ გასულ წელს.

1931 წელს რამი დაიკეთა 1500 ჰექტარზე. მაგრამ, რაკიბა ნაგვიანებად შემოდგომაზე დარგეს, ნაადგს ცუდად მოეწყობოდა, მოუსელობისა და სათანადო აგროტექნიკური სამუშაოთა ჩაუტარებლობის გამო, ნათესების 70—80 პროცენტი დაიღუპა.

1931 წლის ზამთრის განმავლობაში დაიღუპა აგრეთვე 1932 წლის გაზაფხულისათვის გადარგული რამი, დაიწყლებით 27 მილიონი ნერგი.

გადარჩენილი ნერგი უზრუნველყოფს მხოლოდ 300 ჰექტარ ნაოჭს. ამის გამო, 1932 წლისათვის გათვალისწინებული გეგმების შესრულება ეჭვარ მოხრდება, გეგმით გათვალისწინებული იყო 1932 წლის განმავლობაში რამის დარგვა სულ 11.000 ჰექტარზე (3.000 საბჭოთა მეურნეობებსა და 8.000 კოლმეურნეობებში).

გაზაფხულზე გათვალისწინებული იყო რამის დარგვა 2.700 ჰექტარზე, ხოლო დანარჩენის ზაფხულსა და შემოდგომაზე.

გეგმა, რა თქმა უნდა, ჩაშლილია, უკვე აღნიშნული მიზეზების გამო.

1931 წლის გაკვეთილები გვაიძულებს გამოვიყვანოთ შემდეგი დასკვნები:

1. პლანტაციების გაშენება ჩაეკუთარით 15 სექტემბრამდე.

2. რამის გაშენება კოლმეურნეობებში 1932 წლის შემოდგომაზე არ ჩაეკუთარით, იმის გამო, რომ:

ა) ხემინდით დაკავებული ფართობი თავისუფლდება რამის გაშენების საბოლოო ვადაზე (ე. ი. 15 სექტემბრამდე) უფრო გვიან.

ბ) ყლორსის ნათესების ფართობი შეიძლება განთავისუფლდეს შუა აგვისტოში ან აგვისტოს დამლევს, რაც არ იძლევა იმის საშუალებას, რომ სათანადოდ მოვამზადოთ ნიადაგი 15 სექტემბრამდე (რამის დარგვის საბოლოო ვადამდე).

3. ჩაეკუთარით რამის ნათესების გამოსადგები ფართობების გამონახვა და კოლმეურნეობებისათვის გადაცემა 1932 წლის გეგმის შესრულებისათვის.

4. საბჭოთა მეურნეობებში წყალთა ბალანსის დამტკიცებამდე და საჭირო აგრომელიორატიული და აგრო-ტექნიკური ხასიათის დამატებების დაგეგმვა და ჩაეკუთარით ნიადაგის ფიზიკური თვისებების (ფენების სიმკვრივე, ფარითობების დაგეგმვა და სხვა) შესწავლა.

5. შეეწიოთ თვითეული საბჭოთა მეურნეობის რეალური გეგმა ამ ხაზით.

6. 1932 წლის გეგმა შეეფარდოთ სანერგე მასალით უზრუნველყოფის რეალური შესაძლებლობის გათვალისწინებით.

7. რადგან კოლმეურნეობებში 1931 წელს გაშენებული პლანტაციები მასიურად დაიღუპა კოლმეურნეობებზე დამოუკიდებელი მიზეზების გამო, საჭიროა კონტრაქტაციით შეეფარდო დაკალენდარი კოლმეურნეობებს.

8. რადგანც ხორბლეულ ველზე გაშენებული რამის შესახებ.

1931 წლის ზაფხულზე დარგული ბლანტაციები გადარჩა (2 ჰექტარი), და კარგი პრიაც ფარავს.

საჭიროა ვაზარმოოთ ფართო ცდები დარგვის ვადების, მორწყვის ვადებისა და ნორმების საქმეში და აგრეთვე შევისწავლოთ რამის კულტურის ზამთრის ბალანსი. ამ საქმეზე ამჟ. ოყუზგავა მუშაობს. მთელი რიგი მითითებანი უნდა მისცეს ამ საქმის მცოდნეებ და საქართველოში რამის გაშენების ინიციატორობა ამხ. კრასნოშჩოკოვმა.

საბოლოოდ დაკვნები ალაზნის ველზე რამის გაშენების შესახებ ჯერ-ჯერობით არ არის მიღებული. კონტრაქტაციის პირობებისა და მსჯელობის შესახებ შემდეგ ნომერში.

XIII. ჭარხალი

შაქრის ქარხნის მშენებლობასთან დაკავშირებით ჩვენ მივიღეთ ზომები ჭარხლის კულტურის განვითარებისათვის, რომელიც ამ ავგისტოს დამლევს, რაც არ იძლევა იმის საშუალებას, რომ სათანადოდ მოვამზადოთ ნიადაგი 15 სექტემბრამდე (რამის დარგვის საბოლოო ვადამდე).

3. ჩაეკუთარით რამის ნათესების გამოსადგები ფართობების გამონახვა და კოლმეურნეობებისათვის გადაცემა 1932 წლის გეგმის შესრულებისათვის.

4. საბჭოთა მეურნეობებში წყალთა ბალანსის დამტკიცებამდე და საჭირო აგრომელიორატიული და აგრო-ტექნიკური ხასიათის დამატებების დაგეგმვა და ჩაეკუთარით ნიადაგის ფიზიკური თვისებების (ფენების სიმკვრივე, ფარითობების დაგეგმვა და სხვა) შესწავლა.

5. შეეწიოთ თვითეული საბჭოთა მეურნეობის რეალური გეგმა ამ ხაზით.

6. 1932 წლის გეგმა შეეფარდოთ სანერგე მასალით უზრუნველყოფის რეალური შესაძლებლობის გათვალისწინებით.

7. რადგან კოლმეურნეობებში 1931 წელს გაშენებული პლანტაციები მასიურად დაიღუპა კოლმეურნეობებზე დამოუკიდებელი მიზეზების გამო, საჭიროა კონტრაქტაციით შეეფარდო დაკალენდარი კოლმეურნეობებს.

8. რადგან კოლმეურნეობებში 1931 წელს გაშენებული პლანტაციები ძირითადად დაიღუპა ზამთრის განმავლობაში, ამიტომ ამ საქმეში ჩაბმულ ორგანიზაციებს (სოფლის მეურნეობის სახალხო კომისარიატის სისტემა, ცენტროსოიუზი, ცენტრალური ბანკი და სხვ.) ეკისრებათ ვალდებულება, რომ ყველა ზომა მიიღონ ნათესების ზამთრისათვის შესანახად. ზოგიერთ საბჭოთა მეურნეობაში ჭარხალი

ჩვენ ბოლო მოხელეთ იმ უსმენავსობას, და საქმეზე ცუდი გავლენის მქონე მოვლენას, როცა ადგილობრივი მუშაკები მუდმივი და დროებით გაჭიანებით მუშაკები, თავიანთი სამუშაო დროის საგრძნობ ნაწილს თბილისში ატარებენ, ჩამოდიოდნენ და მიდიოდნენ ცენტრალური კომიტეტის დაუკითხავად.

ჩვენ ისინი შევაჩერეთ ადგილუზე ჯდომას გაუსვლელად, შევაჩერეთ იმას, რომ აწარმოონ პრაქტიკული მუშაობა. და არა გაეროთნ პოლიტიკანობით. ამავე დროს ცენტრალური კომიტეტის ბიუროს შესაფერ ფაქტორად, მთელი თავისი და რაონების უურადღებას მეტ-ნაკლებ მუშაობის სპეციმის ცენტრის გადატანაზე ძირეულ ორგიებში, არა მარტო რაიონში, არამედ უფრო შორს, სოფელ-ში.

სოფელი ძალების გაბაწილების საკითხების, რაზედაც მე უკვე ვილაპარაკე, ჩემი მოხსენების დასაყრელში, მუდმივ ეჩქიოდა ყურადღებას.

ვეებრძოდით რა ძირეული კიდების ცვალებადობას, ჩვენ ამავე დროს არ ვიერიდებოდით მათ გადაჯგუფებას, როდესაც ამას საქმის ინტერესი მოითხოვდა, როდესაც შეიძენდა ვღებულობდით მდგომარეობის საერთო გაუშვებისებას.

ჩვენ სწესებად ვიცით, რომ რაიონებსა და სოფლებში იგზავნებოდენ ცენტრალური კომიტეტის ხელმძღვანელი მუშაკები, თვით მდივნებამდე, ადგილებზე მდგომარეობის შესასწავლად და უშუალო პრაქტიკულ მითითებათა მისაცემად.

ხელმძღვანელობის კონკრეტულობა და ოპერატიულობა გადიქცა ჩვენს ლოზუნგად, რომლის შთანერგვასაც ვცდილობდით მთელი ჩვენი მუშაობის პრაქტიკაში, ცენტრალური კომიტეტიდან დაწყებული და ქვერეული რგოლით დამთავრებული.

ამ მხრივ, მე მგონია, შესამჩნევ გარდატეხას მივაღწიეთ.

საკოთხების პრაქტიკულად და სწრაფად დასმასა და გადაჭრას, კონკრეტულობასა და ოპერატიულობას ჩვენ ძიდევ ვაყენებთ მუდმივ ყურადღების ცენტრში, ამას თუ ამ საკითხებს წანასწარ, გულდასმით და ყოველმხრივ დამუშავებით მასალების მიხედვითაც და ადგილებზეც. არც ერთი ცოტად თუ ბევრად სერიოზული საკითხი არ დასმულა პიროსაა და სამდვილზე ახეთი წინასწარი შესწავლის გარეშე.

ეს გასაგებიცაა! „საერთოდ", „საერთოდ და მთლიანად" ხელმძღვანელობს, „ხელმძღვანელობისა და შესრულებისათვის" რეზოლუციების მიღებით კმაყოფილების ის ხალი, ვინც, როგორც იტყვიან, „ჩაცულებია" საკითხებში. თუ საგანი არ იცი, კონკრეტული პრაქტიკულ მითითებებს ვერ მისცემ, ხოლო ასეთი წესით ხელმძღვანელობა ხანგრძლივ უხელმძღვანელო კონკრეტულად ე. ი. ცხადად და კონკრეტულად **ვირველ ყოველივს თითონ** წარმოდგენა, რა და როგორ უნდა აკეთო, ვინ და რა აკეთოს, და შეიძლება უკვე შესრულებულს მისცე მკაცრი და კონკრეტული დირექტივები და პრაქტიკული მითითებანი.

ვეებრძოდით რა ძირეული კიდების ცვალებადობას, ჩვენ ამავე დროს არ ვიერიდებოდით მათ გადაჯგუფებას, როდესაც ამას საქმის ინტერესი მოითხოვდა, როდესაც შეიძენდა ვღებულობდით მდგომარეობის საერთო გაუშვებისებას.

ჩვენ სწესებად ვიცით, რომ რაიონებსა და სოფლებში იგზავნებოდენ ცენტრალური კომიტეტის ხელმძღვანელი მუშაკები, თვით მდივნებამდე, ადგილებზე მდგომარეობის შესასწავლად და უშუალო პრაქტიკულ მითითებათა მისაცემად.

ხელმძღვანელობის კონკრეტულობა და ოპერატიულობა გადიქცა ჩვენს ლოზუნგად, რომლის შთანერგვასაც ვცდილობდით მთელი ჩვენი მუშაობის პრაქტიკაში, ცენტრალური კომიტეტიდან დაწყებული და ქვერეული რგოლით დამთავრებული.

ამ მხრივ, მე მგონია, შესამჩნევ გარდატეხას მივაღწიეთ.

საკოთხების პრაქტიკულად და სწრაფად დასმასა და გადაჭრას, კონკრეტულობასა და ოპერატიულობას ჩვენ ძიდევ ვაყენებთ მუდმივ ყურადღების ცენტრში, ამას თუ ამ საკითხებს წანასწარ, გულდასმით და ყოველმხრივ დამუშავებით მასალების მიხედვითაც და ადგილებზეც. არც ერთი ცოტად თუ ბევრად სერიოზული საკითხი არ დასმულა პიროსაა და სამდვილზე ახეთი წინასწარი შესწავლის გარეშე.

ეს გასაგებიცაა! „საერთოდ", „საერთოდ და მთლიანად" ხელმძღვანელობს, „ხელმძღვანელობისა და შესრულებისათვის" რეზოლუციების მიღებით კმაყოფილების ის ხალი, ვინც, როგორც იტყვიან, „ჩაცულებია" საკითხებში. თუ საგანი არ იცი, კონკრეტული პრაქტიკულ მითითებებს ვერ მისცემ, ხოლო ასეთი წესით ხელმძღვანელობა ხანგრძლივ უხელმძღვანელო კონკრეტულად ე. ი. ცხადად და კონკრეტულად **ვირველ ყოველივს თითონ** წარმოდგენა, რა და როგორ უნდა აკეთო, ვინ და რა აკეთოს, და შეიძლება უკვე შესრულებულს მისცე მკაცრი და კონკრეტული დირექტივები და პრაქტიკული მითითებანი.

ამას განსაკუთრებული მნიშვნელობა აქვს, როდესაც დავალებას ვაძლევთ ძირეულ მუშაკებს, უშუალო შესრულებლებს. აქ უკვე სრულიად დაუშვებელია ახეთი ზოგადი ფრაზები, როგორიცაა „მიღებული იქნეს გადამჭრელი ზომები მუშაობაში არსებული ყველა დეფექტების აღმოსაფხვრელად". რა ზომები? რა დეფექტების აღმოსაფხვრელად? ყოველივე ეს საჭიროა მიუთითოთ ცხადად და კონკრეტულად.

გვაქვს თუ არა ჩვენ მიღწევები ამ საკითხში? გვაქვს.

საკმაოა თუ არა ეს მიღწევები? არა, რა თქმა უნდა, სრულებითაც არაა საკმაო. ჩვენ ჯერ კიდევ ვერ შევძინეთ მუშაობის უნარი, ჯერ კიდევ დიდანს დაგვჭირდება ვასწავლოთ ჩვენს მუშაკებს ჩვინიერი მუშაობის უნარი. „ვრეცხოთ, ვწმინდოთ, ვაწკლოთით, და ეწკლოთი ისინი, რომ რაიმე გამოგიდეს მათგან", როგორც ამბობდა ლენინი.

ხოლო თუ არაფერი გამოვა, მოვახსნით მათ და შევცვლით სხვა მუშაკებით. ამასთან ვიხელმძღვანელებთ მხოლოდ საქმიანი მოსაზრებით.

შემდეგი ეტაპი ცენტრალური კომიტეტის ბიუროს მუშაობის სისტემაში არის შესრულების კონტროლი.

ლენინი ამბობდა: „ადამიანთა შემოწმება და საქმის ფაქტიურად შესრულების შემოწმება — ამაში კიდევ ამაში და მხოლოდ ამაშია მთელი მუშაობის, მთელი პოლიტიკის **ღერძი**".

შესრულების კონტროლი ჩვენთან ჯერ კიდევ მთლიანად ვერ არის მოგვარებული, მაგრამ ჩვენ ამ საკითხზე ვმუშაობდით და მისი გამოყენების შედეგები თვალსაჩინოა. მთელ რიგ შემთხვევებში კონტროლის მეთოდებით ჩვენ შეძენილი თავს დროზე გამოვდგებით და ხელი შევუშალეთ შესრულებლებისათვის განსორციელებათ ცენტრალური კომიტეტის ესა თუ ის გადაწყვეტილებანი.

შესრულების კონტროლი უნდა გადაიქცეს და გადაიქცევა კიდეც არა თუ ცენტრალური კომიტეტის, არამედ ყოველი ხელმძღვანელის, მუშაობის განუკვეთელ ნაწილად. ამას ჩვენ მივაღწევთ მაშინ, როდესაც თვითეული იგრძნობს პასუხისმგებლობას თავის მუშაობისათვის. უპასუხისმგებლო მუშაკი არ უნდა იყოს. თვითეული თავისი, შესაძლებელია უმნიშვნელო, მოვალეობის ფარგლებში პასუხისმგებელია დავალებულ საქმეთაობათვის. და აქ მეტად დიდი მნიშვნელობა აქვს საპასუხისმგებლო ზუსტად განსაზღვროთ თვითეული მუშაკის მიმართ, თუ საქმეზე რისთვის და რამდენად პასუხისმგებელია იგი.

გამოიწვევ რომელიმე პასუხისმგებელ მუშაკს. ეკითხები მას კონკრეტული საქმის შესახებ, რომელიც დავალებული აქვს ცენტრალური კომიტეტს დადგენილებით და ირკვევი, რომ ამ პასუხისმგებელმა მუშაკმა სრულებით არაფერი იცის ამ საქმეზე. მასთან ერთად ცენტრალურ კომიტეტში მოდის შემხრულებელი, ზოგჯერ უპასტაოდ კი, და აი ეს შემხრულებელი მოასხენებს ცენტრალურ კომიტეტს საქმის შინაარსს, გამოწვეული პასუხისმგებელი მუშაკი კი მხილად აღასტურებს. იბადება კითხვა, რისთვისაა დაყენებული სამუშაოზე ეს პასუხისმგებელი მუშაკი? უბრალო შემხრულებლემა მასზე უკეთ იცის საქმე, ხომ არის საჭირო, რომ ეს პასუხისმგებელი მუშაკ მოვიხსნათ და მის ნაცვლად შემხრულებელი დავნიშნოთ?

XXII. პოლიტიკური მდგომარეობა სოფლად

ცენტრალური კომიტეტის მუშაობის წარმატების ყველაზე ზუსტი მაჩვენებელია გაეწევნის (კოლმეურნეობა, ღარიბ და საშუალო გლეხის ინდივიდუალურ მეურნეობა) ფარგლებში მასების გაყვანობლებები.

ჩვენ შეგვიძლია შევეგიჩერებოდა გლეხების გასვლა კოლმეურნეობებში, რის მიზეზებიც მდგომარეობდა გასულ წელს მათთან მუშაობის პრობლემებში, შეიძლებოდა ვასწავლოთ ჩვენს მუშაკებს წმინდით მუშაობის უნარი. სტალინის გაიზარდა. „ვრეცხოთ, ვწმინდოთ, ვასწავლოთით, და ეწკლოთით ისინი, რომ რაიმე გამოგიდეს მათგან", როგორც ამბობდა ლენინი.

ხოლო თუ არაფერი გამოვა, მოვახსნით მათ და შევცვლით სხვა მუშაკებით. ამასთან ვიხელმძღვანელებთ მხოლოდ საქმიანი მოსაზრებით.

შემდეგი ეტაპი ცენტრალური კომიტეტის ბიუროს მუშაობის სისტემაში არის შესრულების კონტროლი.

ლენინი ამბობდა: „ადამიანთა შემოწმება და საქმის ფაქტიურად შესრულების შემოწმება — ამაში, კიდევ ამაში და მხოლოდ ამაშია მთელი მუშაობის, მთელი პოლიტიკის **ღერძი**".

შესრულების კონტროლი ჩვენთან ჯერ კიდევ მთლიანად ვერ არის მოგვარებული, მაგრამ ჩვენ ამ საკითხზე ვმუშაობდით და მისი გამოყენების შედეგები თვალსაჩინოა. მთელ რიგ შემთხვევებში კონტროლის მეთოდებით ჩვენ შეძენილი თავს დროზე გამოვდგებით და ხელი შევუშალეთ შესრულებლებისათვის განსორციელებათ ცენტრალური კომიტეტის ესა თუ ის გადაწყვეტილებანი.

შესრულების კონტროლი უნდა გადაიქცეს და გადაიქცევა კიდეც არა თუ ცენტრალური კომიტეტის, არამედ ყოველი ხელმძღვანელის, მუშაობის განუკვეთელ ნაწილად. ამას ჩვენ მივაღწევთ მაშინ, როდესაც თვითეული იგრძნობს პასუხისმგებლობას თავის მუშაობისათვის. უპასუხისმგებლო მუშაკი არ უნდა იყოს. თვითეული თავისი, შესაძლებელია უმნიშვნელო, მოვალეობის ფარგლებში პასუხისმგებელია დავალებულ საქმეთაობათვის. და აქ მეტად დიდი მნიშვნელობა აქვს სპეციალურად დანიშნული მუშაკის მიმართ, თუ საქმეზე რისთვის და რამდენად პასუხისმგებელია იგი.

გამოიწვევ რომელიმე პასუხისმგებელ მუშაკს. ეკითხები მას კონკრეტული საქმის შესახებ, რომელიც დავალებული აქვს ცენტრალური კომიტეტს დადგენილებით და ირკვევი, რომ ამ პასუხისმგებელმა მუშაკმა სრულებით არაფერი იცის ამ საქმეზე. მასთან ერთად ცენტრალურ კომიტეტში მოდის შემხრულებელი, ზოგჯერ უპასტაოდ კი, და აი ეს შემხრულებელი მოასხენებს ცენტრალურ კომიტეტს საქმის შინაარსს, გამოწვეული პასუხისმგებელი მუშაკი კი მხილად აღასტურებს. იბადება კითხვა, რისთვისაა დაყენებული სამუშაოზე ეს პასუხისმგებელი მუშაკ მოვიხსნათ და მის ნაცვლად შემხრულებელი დავნიშნოთ?

XXIII. დასკვნა

ჩვენ მიერ მოყვანილი მოკლე ციფრობრივი და სხვა ცნობები, ჩემის აზრით, საკმაო საცნაურად ახასიათებენ სოფლის მდგომარეობას, ცენტრალური კომიტეტის ბიუროს მუშაობას მიმდინარეობას და ჩვენს წარმატებებს. ჩვენ მოგველის უდიდესი, უყარესად დაშეძენილი მუშაობა ჩვენს წინაშე მდგომ იმ ამოცანების შესრულებისათვის, რომლებიც დასახულია ხაკ. კ. პ. (ბ) ცენტრალური კომიტეტის 1931 წლის 31 ოქტომბრის გადაწყვეტილებებით და საქართველოს კ. პ. (ბ) მე-8 ყრილობის მიერ.

სოფლად მუშაობის ცალკეული დარგების კონკრეტული ამოცანების, მისი ცალკეული დარგების შესახებ მე უკვე ვილაპარაკე ცენტრალური კომიტეტის ბიუროს სააპარატო მოხსენების სათანადო თავებში და ხელახლა აქ მათ ალარ გავიმეორებ.

დარჩენილია ჯერ კიდევ, რომ პლენუმის ყველა წევრი, ყველა სარაიონო კომიტეტი და საქართველოს მთელი კომპარტიული პარტია გამოირჩეს ენერგიის მაქსიმუმს, ბოლშევიკურ სიმკაცრესა და უნარს პარტიზ გენერალური ხაზისათვის, მისი ლენინური ნაციონალური პოლიტიკისათვის ჩენ მივალ წევთ იმ ამოცანების შესრულებას, რომლებიც დაუსახეს საქართველოს კომპარტიას ხაკ. კ. პ. (ბ) ცენტრალურმა კომიტეტმა და პარტიის ბელადმა ამხ. სტალინმა,

ხაკ. კ. პ. (ბ) ცენტრალური კომიტეტის გასული 31 ოქტომბრის გადაწყვეტილებანი, რომლებმაც სხვა ამოცანებთან ერთად დაგვისახეს „ბოლშევიკური შემოწმების დღეები" ამოცანაც, აუცილებლად უნდა შესრულებულ და კიდეც უნდა შესრულდეს ანტიპარტიულ დაჯგუფებათა გზას, ებლა, ამხანაგებო, მდგომარეობა უკვე შეიცვალა. ებლა ცენტრალურმა კომიტეტმა მოიპყრა მუშაკები წვრილმანებამდე ჩაუკვირდეს საქმის შინაარსს და ამან მალევე მოგვცა ერთგვარი პრაქტიკული ეფექტი. ცენტრალური კომიტეტის ხელმძღვანელობის ეს მეთოდები ზოგ ან მოსწორს, ზოგ ამეორებს, მეშეყვარეს ლაპობას იმის შესახებ, თითქოს ცენტრალური კომიტეტის მუშაობის პრაქტიკაში ადგილი აქვს „ჩეკისტური" ხელმძღვანელობის მეთოდებს. ნება მომეცით, ამხანაგებო, მთელი ქატეგორიულობით გაგიცხადო, რომ ეს არის მუშაობის არა „ჩეკისტური", არამედ ნამდვილი ბოლშევიკური მეთოდები და ამ მეთოდებს შევდგებით და ვიმედოვნებ, რომ ზედმეტად უკვე ახლავე საესებით გარკვეულად შეიძლება ითქვას, რომ ცხოვრებამ გაამართლა ეს სისტემა და მუშაობის ეს მეთოდები.

საქ. ცპკის მეექვსე მოწვევის მეორე სესია

1932 წლის სახელმწიფო ბიუჯეტი

ამხ. ჭუჩულორაიას მოხსენება

საქმირიდ მიმაჩნია ჩემს მოხსენების წაპრე მძღვარო რამდენიმე წინასწარი შენიშვნა საბჭოთა სახელმწიფო ბიუჯეტის თავისებურებათა შესახებ.

ჩვენი სახელმწიფო ბიუჯეტი მკვეთრად და არსებითად განსხვავდება კაპიტალისტური სახელმწიფოების ბიუჯეტებიდან, როგორც ხარჯების დანიშნულების მხრით, ისე თავისი აგებულებითაც.

ბიუჯეტი კაპიტალისტურ სახელმწიფოებში უნდება უზართბაზარი სიმდიდრე ბიუროკრატიული მანქანის შენახვის, მანქანის, რომლის დანიშნულებაა მშრომელთა დამონება და ექსპლოატაცია.

ჩვენი სახელმწიფო ბიუჯეტის დანიშნულება კი სულ სხვაგვარია. სახელმწიფო ბიუჯეტი ჩვენში არის ბერკეტი მთელი სახალხო მეურნეობის და მშრომელთა კეთილდღეობის გაუხვნებისა.

ჩვენი სახელმწიფო ბიუჯეტის სამუშალებით ვხედავთ, რომ ჩვენ ვერ ვხედავთ ჩვენში ისეთ ელემენტების შეპირავას სახელოდებო ბიუჯეტის რიგებში. მუშაკთა შეირეცა და ძალთა განაწილება კლასა ვაწროა ადგილს ქმნის წარმოდგენებს სახელოდებო მუშაობაში. იყო ფაქტები, როცა სახელოდების ხელმძღვანელ სახელოდო უცარაც და გაბირწყინ კლასობრივ ბრძოლა ჩვენ ბიუჯეტის ბრძოლა ჩვენ ბიუჯეტის ბრძოლა ჩვენ ბიუჯეტის

მოსკოვის პროლეტკარიასტვა სესხის რეალიზაციის გეგმა 16 ივნისისათვის 100,3% შეასრულა

პროლეტკარულ დედა ქალაქის მაგალითს მთელმა საბჭ. კავშირმა უნდა მიბაძოს

მოსკოვის მაგალითი—მთელ საბჭოთა კავშირს

უკვე ექვსი დღეა საბჭოთა კავშირში მიმდინარეობს ხუთწლედის დამამთავრებელი წლის სესხის სარეალიზაციო კამპანია.

უმსხვილეს ცენტრებში და მთელ რიგ ქალაქებსა და რაიონებში კამპანია პირველ დღეებიდანვე ბოლშევიკური—დამკვრელი ტემპებით გაიშალა.

ამ ტემპების ბრწყინვალე მაგალითი გვიჩვენა პროლეტკარულმა დედა ქალაქმა—მოსკოვმა, რომელმაც ხუთდღიანი შეკრული რეალიზაციის დასახული გეგმა. ხელის მოწერის პირველმა დღემ მოსკოვში მოგვცა 64 მილიონი მანეთი. მეორე დღეს ამ თანხამ შეადგინა 196 მილიონამდე, მესამე დღეს 224 მილიონამდე სოლო დასახული 255 მილიონ მანეთიანდა ანუ გეგმის ას პროცენტი.

ეი ციფრები, რომლებიც მოსკოვის ახალ ათასი მუშის ხელით არის ჩაწერილი სესხზე ხელმოსაწერ ფურცლებში, აი ციფრები რომლებმაც ხელისუფლად უწოდეს მთელ მსოფლიოს, თუ როგორ ახარებს საბჭოთა კავშირის პროლეტარი გეგმის შესრულებისათვის, თავის დამოუკიდებლობისათვის, თავისი უფლებისათვის მზეი დღიან შრომაზე, მსოფლიოში პირველ სოციალისტურ ქვეყნისათვის, თავის სოციალისტურ საშობლოსათვის.

ღრმა მასიური ანტანა-განმარტებითი მუშაობა ჩვენი სესხების დანიშნულების შესახებ, ფართოდ გაშლილი სოცშეჯიბრება ქალაქს რაიონებსა, წარმოებებსა ლდერებ ბელებსა და ცალკე კოლექტივებს შორის, განსაკუთრებული ყურადღება ყველა პარტიულ, საბჭოთა პროფესიონალურ ორგანიზაციებისა გეგმისათვის პრაქტიკული მუშაობა—აი ის ღონისძიებები, რომლებმაც პარტიის მოსკოვის საიღლიკო კომიტეტსა და მოსკოვის დამკვრელ საბჭოს ფილადის ხელმძღვანელობით შექმნა კამპანიის ორგანიზაციული ღირსი და უმოკლეს ვადაში გამარჯვებამდე მიგვიყვანა მოსკოვში.

მოსკოვის შემდეგ—სიაში პირველობისა თვის დათმენ ლენინგრადი, ნიჟნი ნოვგოროდი, ხარკოვი, მინსკი და საბჭოთა კავშირის სხვა ქალაქები. ბრძოლის ამ გზას უკვე დაადგა ჩვენი ქვეყნის მრავალი რაონი ათასი სოფელი და კოლმეურნეობა.

ტემპები და მწარომელთა ასი პროცენტით ჩაბმა ხელის მოწერაში ფართოდ გაშლილ მასიური მუშაობის საფუძველზეა, როგორც ქალაქად ისე სოფლად, აი, რა სწევდეს კამპანიის წარმატებას, აი რაზე უნდა იქნეს მიპყრობილი ადგილობრივ პარტიულ, ფრონტიურ, საზოგადოებრივ და პროფესიონალური ორგანიზაციების მთელ ყურადღება.

უნდა აღინიშნოს, რომ დავალების მარტო ციფრით პროცენტის შესრულება სრულიად არ სწერავს კამპანიის ამოცანებს, ამოცანა მდგომარეობს იმაში, რომ უმოკლეს ვადაში შესრულდეს და გადაჭარბებით შესრულდეს დავალება სესხზე ხელის მოწერაში მწარომელთა მთლიანად ჩაბმის საფუძველზე.

ცნობები, რომლებიც დიდი რაოდენობით მოდის კოლმეურნეობებიდან, საბჭოთა მეურნეობებიდან, სოფლის საბჭოებიდან და სამხედრო-სატრაქტორო ხალხურებიდან, რომლებიც მოწმობენ სესხის პოპულარობის ზრდას. მწარომელთა შორის სოფლად,—მისი თავდებია რომ სესხი სწრაფად გაიქცეს.

სესხის გამოშვების შესახებ დიდგენილე ბის საპასუხოთ, მოწინავე კოლმეურნეობებს მიიღო რიგ რაიონებში გამოაქვეთ გადაწყვეტილება მისი მთლიანად გასალებისა და კამპანიის უმოკლეს ვადაში ჩატარების შესახებ. სოფლის მწარომელთა ამ ინიციატივურ გაზრდილი ენტუზიაზმის გამოხმაურება, სესხის რეალიზაციის კამპანიის დაუფიქრებლივ გაშლა სოფლად, ამ კამპანიის ორგანიზაციული ღირსი და უმოკლეს ვადაში გამარჯვებამდე მიგვიყვანა მოსკოვში.

მოსკოვის სამეურნეო გეგმების ამ ინტეგრალურად შესრულების (ივნისი) პირობებში, სესხის გარშემო წარმოებულ მასიური მუშაობის შეფასება სამეურნეო ამოცანებთან—არის აუცილებელი საქმე, რომელიც არავეს კამპანიის ხარისხს. სესხის დაყვანა თვითეულ კოლმეურნეობედ და ინდივიდუალურ მეურნედმდე, რომელიც მიწერდა მუშაობს, საკოლმეურნეო ბრიგადაში მასიური მუშაობის გაძლიერებისათვის იმ დროს, როდესაც საკოლმეურნეო სექტორის ხაზით წელს თვეა უნდა გაითბოს 130.000 ჰექტარზე. ამ მდგომარეობას სასწრაფოდ უნდა მოეულს ბოლო. კოლმეურნეობებმა თავის აღების კამპანიის გატარებაში მონასახურეობა და უშუალო დახმარება უნდა გაუწიოს ღარიბ საშუალო გლეხობას.

„თავის ცენტრი“ ზოგ შემთხვევაში დახმარების ნაცვლად ხელს უშლის თავის აღების კამპანიის გეგმიანად ჩატარებას. „თავის ცენტრი“-ს მიერ სათანადო ორგანიზებასთან შეუთანხმებლად ბიგადნოგის რაიონებში გადაიზავნა პუნქტები მიწის ჰიტლერა. თანამშრომლებმა დახლოებული გაზეთები იტყობინებიან რომ ამ ბრიგადის მუშაობის შედეგად ერთ-ერთ რაიონში ერთ დღეში მიწერილ იქნა 4 წევრიანობა და უზრუნველყოფენ მეორე ხუთწლედის ძირითად პოლიტიკურ და სამეურნეო ამოცანების შესრულება.

მოსკოვის პარტიული ორგანიზაცია და პროფესიონალური კავშირები არ ჩერდებიან მიღწეულზე. განაგრძობენ მუშაობას სესხზე ხელის მოწერაში ქალაქის ყველა მწარომელთა ჩაბმისათვის და მოწინავე მუშებს აზავებიან რაიონებსა და ოლქებში სესხის გარშემო ახსნა-განმარტებითი მუშაობის ჩასატარებლად.

გაუმარჯვოს მთელ ფრონტზე სოციალისტური შეტევის ბოლშევიკურ ტემპებს.

გაუმარჯვოს ლენინურ იდეას დიდი პროლეტარიატის ბელად ამხ. სტალინს.

საკ. კ.პ. (ბ) მოსკოვის საქალაქო კომიტეტის მდივანი—ბრუშინსკი

პროფკავშირების მოსკოვის საქალაქო საბჭოს თავმჯდომარე—სემენტიანოვი

ბოლშევიკური დედა ქალაქის პატაკი

საკ. კ.პ. (ბ) ც.კ.—ამხ. სტალინს

საკ. კ. პ. (ბ) მოსკოვის ოლქ კომს—ამხ. კაგანოვიჩს

ს.ს.რ. ცაკს—ამხ. კალინინს.

საკ. სახკომსაბჭოს—ამხ. მოლოტოვს.

მოსკოვი, 16 ივნისი. პარტიის გენერალური ხაზის მტკიცედ გატარების საფუძველზე ცენტრალური კომიტეტის ლენინური ხელმძღვანელობით, რომელსაც სათავეში უდგას პარტიისა და მუშათა კლასის ბელადი ამხ. სტალინი,—მოსკოვის პროლეტარიატმა და მწარომელებმა 5 დღის განმავლობაში გადაჭარბებით შეასრულეს ხუთწლედის მეოთხე სესხის ათასრულეს ხუთწლედის მეოთხე სესხის დაყვანა თვითეულ კოლმეურნეობედ და ინდივიდუალურ მეურნედმდე, რომელიც მიწერდა მუშაობს, საკოლმეურნეო ბრიგადაში მასიური მუშაობის გაძლიერებისათვის. სესხზე ხელის მოწერის დამთავრების ვადად ვნიშნავთ 25 ივნისს. კამპანიის ჩავატარებთ შემდეგი ლოზუნგის ქვეშ—„არც ერთი მუშა-მოსამსახურე კოლმეურნე და მწარომელი გლეხი სესხზე ხელმოწერის გარეშე“.

სოცშეჯიბრების შედეგების შემოწმებას ვანდობთ სახკომსაბჭოს და შემნებელ სალაროებს სამმართველოს.

ზუგდიდის რაიპროფსაბჭოს თავმჯდომარე — ჩოკონია

სოცშეჯიბრება ფართოდ იშლება

ჟუარელი, 16 ივნისი. დავიწყეთ ხუთწლედის დამამთავრებელი წლის სესხის ტემპების აყვანა ქალაქების დონეზედ—აი რა უზრუნველვყოფს მთელ კამპანიის სწრაფ წარმატებას.

„ზვეზდა“ 16 ივნისი.

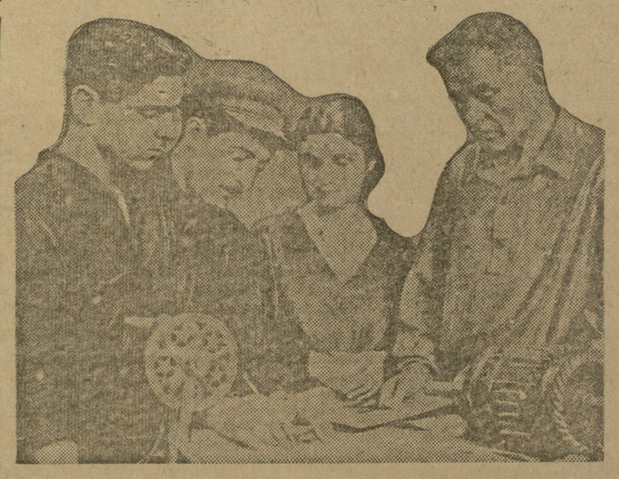

ტრამვაის მუშები აწერენ ხელს ხუთწლედის დამამთავრებელ წლის სესხს

რეთა 100 პროც. ხელის მოწერა ჩავატა რით ლოზუნგით: „ერთი თვის ხელფასი სესხს“. სოფლად კამპანის ფართოდ გაშლით ლოზუნგით: „არც ერთი კოლმეურნე და მწარომელი გლეხი სესხზე ხელის მოწერის გარეშე“.

სოფლად სესხის რეალიზაციის კამპანიის დაჩქარებით დამთავრების უზრუნველსაყოფად ვგზავნით სამ ბრიგადას.

ჟუარელის რაიხსაბჭოს თავმჯდომარე—

გაფრინდაშვილი

—:—

ზუგდიდი, 16 ივნისი. ხუთწლედის დამამთავრებელი წლის სესხის რეალიზაციის უკეთ ჩატარებაზე სოცშეჯიბრებაში ვიწვევთ ჭიათურის რაიპროფსაბჭოს. ვკისრულობთ 33 ამხანაგის მომაგრებას სოფლებზე და მსხვილ წარმოებებზე სესხის რეალიზაციის სახელმძღვანელოდ. სესხზე ხელის მოწერის დამთავრებას ვადად ვნიშნავთ 25 ივნისს. კამპანიას ჩავატარებთ შემდეგი ლოზუნგის ქვეშ—„არც ერთი მუშა-მოსამსახურე კოლმეურნე და მწარომელი გლეხი სესხზე ხელმოწერის გარეშე“.

სოცშეჯიბრების შედეგების შემოწმებას ვანდობთ სახკომსაბჭოს და შემნებელ სალაროებს სამმართველოს.

ზუგდიდის რაიპროფსაბჭოს თავმჯდომარე — ჩოკონია

მარე — ჩოკონია

სტალინელებმა ხელი მოაწერეს თვიური ხელფასის 103 პროცენტზე

სტალინის სახელობის შემკეთებელ ქარხანაში სესხზე ხელის მოწერის კამპანია 13 ივნისს დაიწყო. კამპანიის ტემპები დღითი-დღე ძლიერდება. **17 ივნისს ღამის 3 საათზე** ხელის მოწერა შეგროვილი იყო **სულ 518.283 მანეთის** ოდენობით, **რაც თვიური ხელფასის ფონდის 103 პროცენტს უდრის.** ხელი მოწერილი აქვს სულ 3634 კაცს. ე. ი. ქარხნის მუშა-მოსამსახურეთა 100 პროცენტს.

ყველას გარდა იმათისა, რომლებიც ავად არიან, იმყოფებიან შვებულებაში და მივლინებაში.

ამ რიგად სტალინელები ამართლებენ ბეოადის სამაყო სახელწოდებას და ბოლშევიკური სიმტკიცით იბრძვიან ხუთწლიანი გეგმის ოთხწლიწადში შესრულებისათვის.

ნ. ჯღარკავა.

სოცშეჯიბრება ფართოდ იშლება

ჟუარელი, 16 ივნისი. დავიწყეთ ხუთწლედის დამამთავრებელი წლის სესხის ტემპების აყვანა ქალაქების დონეზედ—აი რა უზრუნველვყოფს მთელ კამპანიის სწრაფ წარმატებას.

„ზვეზდა“ 16 ივნისი.

ტრამვაის მუშები აწერენ ხელს ხუთწლედის დამამთავრებელ წლის სესხს

დავამუშაოთ საქ. კ. პ. (ბ) ცეკას და ცენ. საქ. კ. მეორე პლენუმის დადგენილებები

საქ. კ. პ. (ბ) ცენტრალურ კომიტეტისა და ცენტრალურ საკონტროლო კომისიის მეორე გაერთიანებული პლენუმის გადაწყვეტილებათა დამუშავებისა და მოქრიბი კარტდღეების ჩატარების წესის შესახებ

(საქ. კ.პ. (ბ) თბილისის კომიტეტის ბიუროს 1932 წლის 15 ივნისის დადგენილება)

ვინაიდან უდიდესი პოლიტიკური მნიშვნელობა აქვს საქ. კ. პ. (ბ) ცენტრალური კომიტეტისა და ცენტრალური საკონტროლო კომისიის უკანასკნელი გაერთიანებული პლენუმის გადაწყვეტილებებს, რომელც ჯამს უკეთებს საქ. კ.პ. (ბ) ცენტრალური კომიტეტის მუშათა და ც. კ. კ. (ბ) ცენტრალური კომიტეტის 1931 წლის 31 ოქტომბრის დადგენილებათა რეალიზაციის საქმეში, საქ. კ.პ. (ბ) თბილისის კომიტეტის ბიურო ადგენს:

1. საქ. კ.პ. (ბ) ცენტრალური კომიტეტისა და ცენტრალური საკონტროლო კომისიის ორგანიზებული პლენუმის გადაწყვეტილებანი დაუშუშავდეს ქალაქისა და სოფლის ყველა პირველი და კოლკეთილებრივ ჯგუფებზე, ფაროსი მწარომელი მასების—მუშებისა, კოლმეურნეების და სხვათა მონაწილეობით.

2. პარტდღეების ჩატარებისათვის მოხდეს თბილისის კომიტეტის, რაიონულ კომიტეტების წევრებისა და თბილისის ორგანიზაციის პასუხისმგებელ მუშაკების მობილიზაცია და მათი მომაგრება ხარკომებზე.

3. „კომუნისტის“-ს, „ტიფლისური რაბოჩი“-ს, „მუშა“-ს, „პრასლეტარსკა“-ს, „ნაციონალობა“-ს და მრავალტირაჟიანი გაზეთების რედაქციებმა ფართოდ გააშუქონ პარტდღეების მომზადებული მუშაობა და შედეგები.

4. 20 ივნისს ყველა რაიონებში ჩატარდეს მომხსენებლების და უჯრედის მდივნების სპეციალური თათბირი პირველი პარტდღის საკითხზე. სპეციალურ თათბირი მოწვეულ იქნას 23 ივნისს, საქ. კ.პ. (ბ) თბილისის ორგანიზაციის პლენუმის გადაწყვეტილებათა დამუშავების საკითხზე.

5. პარტუჯრედების მდივნებმა უზრუნველყონ პარტიული და უპარტიო მასწავლებლების მომავალ იმპარტდღის წესრიგის ფარგლებში გაშუქება და გაცნობა.

თბილისის კომიტეტის ბიუროს სხდომაზე მოსმენილ იქნას ხარკომებისა და სპეციალური განყოფილებების ინფორმაცია პარტდღეების ჩატარების შედეგების შესახებ.

II. მასიური დაშუშაობის და პარტიული განათლების საკითხი

თბილისის მთელ რიგ მსხვილ საწარმოებში (სარკინიგზო ქარხანაში, დეპოში, მუშათა სახლებში, ცხენოსანთ ქარხანაში, ბამბატრესტში, ტრამვაის სადგურის საბჭოს ფაბრიკაში, ტრამვაის სადგურის კომიტეტ-ში, „ზარია ვოსტოკა“-ს სტამბაში) მოეწყოს ორდღიანი სკოლები, რომელშიაც ჩაბმული იქნას ყველა მუშები (თვითეული სკოლაში 35 კაცი. მეცადინეობა გაეწიოს ორი საათით) პარტიის რაიკომების მარსელენ. ინსტ. ერთად უზრუნველყონ ერთდღიანი და ორდღიანი სკოლების მოწყობა ბელენტების გადაწყვეტილებათა დასამუშავებლად პროფსაბჭოების ძალებით.

ადგილობრივი პარტორგანიზაციების ხელმძღვანელობასთან ერთად ორგანიზაციული ბიუროს წევრებმა ორდღიანი სკოლების მეცადინეობა ჩაატარონ ერთ-ერთ ასეთ სკოლაში.

პარტგანათლების სასოფლო ქსელში—27 ივნისიდან 5 ივლისამდე ჩატარდეს ორი მეცადინეობა (ორ-ორი საათით).

პარტგანათლების ყველა დანარჩენ რგოლებში (სადამოს პარტკოლეგები სახმობრივი და თემპარტიული წრეები და სხვ.) 23 ივნისიდან 30 ივნისამდე ჩატარდეს სამი მეცადინეობა იმავე ხაკომთებზე (ორ-ორი საათით).

საქ. კ.პ. (ბ) ცენტრალური კომიტეტისა და ცენტრალური საკონტროლო კომისიის გაერთიანებული პლენუმის დამუშავება კომკავშირის პლენუმზე ჩატარდეს 27 ივლისიდან.

საქ. კ.პ. (ბ) თბილისის კომიტეტს კულტურისა და პროპაგანდის განყოფილება ცენტრალურ კომიტეტისა და თბილისის კომიტეტის პარტკაბინეტმა რაიონული კომიტეტებს პარტკაბინეტებისა და ბიბლიოთეკების ერთად უზრუნველყოს დიდ ბიბლიოთეკებიდან მომხსენებელთათვის. ჩაატარონ საინსტრუქციო მომხსენებელთა კონსულტაციები, თავს დროზე მიაწოდონ მომხსენებლებს და პროპაგანდისტებს შესაფერი მასალები, ლიტერატურა და მეთოდ-დახმარება გაუწიონ.

„კომუნისტმა“, „ტიფლისური რაბოჩი“-მ, „მუშა“-მ, „პრასლეტარკა“-მ, „ნაციონალობა“-მ მრავალტირაჟიანმა გაზეთებმა ფართოდ გააშუქონ საქ. კ.პ. (ბ) თბილისის კომიტეტის კულტურისა და პროპაგანდის განყოფილებების მუშაობა პარტდღეების მოსამზადებლად და ჩატარების დროს.

2. თბილისის განათლების განყოფილებამ და განათლების სახალხო კომისარიატმა ორი დღის ვადაში წარმოადგინონ საქართველოს კ.პ. (ბ) თბილისის კომიტეტის კულტურისა და პროპაგანდის განყოფილებაში თბილისის საშუალო სკოლებში და უმაღლეს ტექნიკურ სასწავლებლებში და უმაღლეს ტექნიკურ სასწავლებლებსა და ცენტრალური საინტერესო კომისიის კომიტეტის პლენუმის შედეგების მასიური ლა-შუშაობის დანიშნულების შესახებ.

3. საგარეუბნო რაიონულმა კომიტეტმა მთელ რაიონში ჩაატაროს სოფლის კოლმეურნეთა და ღარიბ-საშუალო გლეხთა მასიური კრებები პლენუმის შედეგების დასამუშავებლად.

4. პარტიული განათლების საქალაქო ქსელში (საკნედლატო სკოლები, დაწყები თი პოლიტსკოლები მიმდინარე პოლიტიკის წრეები), პარტსწავლების რეგლამენტი დღეების 25 ივნისს 1-ლ და 5 ივლისს ჩატარეს 3 მეცადინეობა (ორ-ორი საათით).

პარტგანათლების სასოფლო ქსელში—27 ივნისიდან 5 ივლისამდე ჩატარეს ორი მეცადინეობა (ორ-ორი საათით).

პარტგანათლების ყველა დანარჩენ რგოლებში (სადამოს პარტკოლეგები სახმობრივი და თემპარტიული წრეები და სხვ.) 23 ივნისიდან 30 ივნისამდე ჩატარეს სამი მეცადინეობა იმავე ხაკომთებზე (ორ-ორი საათით).

საქ. კ.პ. (ბ) ცენტრალური კომიტეტისა და ცენტრალური საკონტროლო კომისიის გაერთიანებული პლენუმის გადაწყვეტილებათა დამუშავება კომკავშირის პლენუმზე ჩატარდეს 27 ივლისიდან.

საქ. კ.პ. (ბ) თბილისის კომიტეტს კულტურისა და პროპაგანდის განყოფილება ცენტრალურ კომიტეტისა და თბილისის კომიტეტის პარტკაბინეტმა რაიონული კომიტეტების პარტკაბინეტებთან ერთად უზრუნველყოს დიდ ბიბლიოთეკებიდან მომხსენებელთათვის. ჩაატარონ საინსტრუქციო მომხსენებელთა კონსულტაციები, თავს დროზე მიაწოდონ მომხსენებლებს და პროპაგანდისტებს შესაფერი მასალები, ლიტერატურა და მეთოდ-დახმარება გაუწიონ.

„კომუნისტმა“, „ტიფლისური რაბოჩი“-მ, „მუშა“-მ, „პრასლეტარკა“-მ, „ნაციონალობა“-მ მრავალტირაჟიანმა გაზეთებმა ფართოდ გააშუქონ საქ. კ.პ. (ბ) თბილისის კომიტეტის კულტურისა და პროპაგანდის განყოფილებების მუშაობა პარტდღეების მოსამზადებლად და ჩატარების დროს.

საქ. კ.პ. (ბ) ცენტრალური კომიტეტისა და ცენტრალური საკონტროლო კომისიის გაერთიანებული პლენუმის გადაწყვეტილებათა დამუშავება კომკავშირის პლენუმზე ჩატარდეს 27 ივლისიდან.

საქ. კ.პ. (ბ) თბილისის კომიტეტს კულტურისა და პროპაგანდის განყოფილება ცენტრალურ კომიტეტისა და თბილისის კომიტეტის პარტკაბინეტმა რაიონული კომიტეტების პარტკაბინეტებთან ერთად უზრუნველყოს დიდ ბიბლიოთეკებიდან მომხსენებელთათვის. ჩაატარონ საინსტრუქციო მომხსენებელთა კონსულტაციები, თავს დროზე მიაწოდონ მომხსენებლებს და პროპაგანდისტებს შესაფერი მასალები, ლიტერატურა და მეთოდ-დახმარება გაუწიონ.

„კომუნისტმა“, „ტიფლისური რაბოჩი“-მ, „მუშა“-მ, „პრასლეტარკა“-მ, „ნაციონალობა“-მ მრავალტირაჟიანმა გაზეთებმა ფართოდ გააშუქონ საქ. კ.პ. (ბ) თბილისის კომიტეტის კულტურისა და პროპაგანდის განყოფილებების მუშაობა პარტდღეების მოსამზადებლად და ჩატარების დროს.

დეკადები

მაკდონალდის სიტყვა ლოზანის კონფერენციის სხდომაზე

ლოზანა, 16 ივნისი. მაკდონალდმა ლოზანის კონფერენციის პირველ სხდომაზე წარმოთქმულ შესაფალ სიტყვაში ბაზი გაუსვა მსოფლიო ეკონომიური კრიზისის სიღრმეს. „ერთი ლიგის ეკონომიური კრიზისი,—განაცხადა მან,—გამოიწვევდა ცნობები იმის შესახებ, რომ მსოფლიო ვაჭრობის ზრდენა 50 პროცენტზე, იკლებია 1919 წელთან შედარებით. უმუშევართა რიცხვი აღნიშნულ პერიოდში ორჯერ გადიდდა და უკვე უდრის 15 ძილიონ კაცს“. შემდეგ მაკდონალდი ამ ბრძს: „ახლანდელი კონფერენცია ისეთი არ უნდა იყოს, როგორიც ადრე ყოფილა ხოლმე. ჩვენ ვალდებული ვართ ვიმოქმედოთ ისე, რომ ეკონომიური ცხოვრების ნორმალური პირობები აღდგეს“.

ამის შემდეგ მაკდონალდმა ინგლისის საგარეო საქმეთა მინისტრის ბრიანის სახელით წარმოთქვა სიტყვა, რომელშიც ბრიანმა ხაზი გაუსვა იმას, რომ ეკონომიური კრიზისის ლიკვიდაციის საქმეში ინგლისის მთავრობა ანგარიშს უწევს ინგლისის ინტერესებს, ინგლისის ინტერესებს ევროპის ინტერესებთან ერთად.

ბრიანის სიტყვის შემდეგ სხდომა გადაიდო ხვალისათვის.

ფონ-პაპენის საუბარი ჰიტლერთან

ბერლინი, 16 ივნისი. ლოზანაში გამგზავრების წინ რაინისკენ-ვესტფალიის ფონ-პაპენმა ბიძის ჰიტლერთან. მთავრობასთან დაახლოებული გაზეთები ამტკიცებენ, რომ ფონ-პაპენის ვიზიტის მიზანი ის იყო, რომ ჰიტლერისთვის ეთხოვა ნება ნაციონალ-სოციალისტური პარტიის ფაშისტური ორგანიზაციის „ფრონტ-ბანის“ აღდგენისათვის. ჰიტლერმა ეს ნება მისცა ფონ-პაპენს.

პოლონეთის აგრესია დანციგში

ბერლინი, 16 ივნისი. გაზეთების გადმოცემით, პოლონეთის საბრძოლო ხომალდი „ვიხრ“-ი შეიდა დანციგის ნავთსადგურში ისე რომ დანციგის სენატიდან არ მოუწიათ ნებართვა ამისათვის. ამ ფაქტის გამო დანციგის სენატმა ნოტა გაუგზავნა პოლონეთის მთავრობას, რომელშიც ნათქვამია, რომ ეს ფაქტი ეწინააღმდეგება ვერსალის ხელშეკრულების 104-ე მუხლის მე-3 პუნქტს, რომლის თანახმად დანციგის ნავსადგურში პოლონეთის ხომალდებს შეუძლიათ შევიდნენ მხოლოდ ნებართვის მიღების შემდეგ.

შემცირდეს 1932 წლის მოსავლის კარტოფილის საკონტრაქტაციო ვალდებულებანი

მოსკოვი, 16 ივნისი. იმ მიზნით, რომ ფართოდ გაიშალოს კოლმეურნეობების, საკოლმეურნეო სასქონლო ფერმების, ცალკე კოლმეურნეებისა და ინდივიდუალურ მწარომელ გლეხობის მიერ კარტოფილით ვაჭრობა,— საკავშირო სახკომსაბჭომ დაადგინა კოლმეურნეობების, საკოლმეურნეო - სასაქონლო ფერმების და ინდივიდუალურ მწარომელ გლეხთა მიერ 1932 წლის მოსავლიდან ნაკისრი კარტოფილის საკონტრაქტაციო ვალდებულებანი 10.852.000 ტონიდან შემცირდეს 6.950.000 ტონამდე. მოკავშირე და ავტონომიურ რესპუბლიკებს სახკომსაბჭოებს, სამხარეო და საოლქო აღმასკომებს, ძირითად დამამზადებლებს და კონტრაქტაციის დამდებ ორგანიზაციებს დავალებული აქვთ არა უგვიანეს პირველი ივლისისა ჩაატარონ კოლმეურნეობების, საკოლმეურნეო სასაქონლო ფერმების და ინდივიდუალურ მწარომელ გლეხთა მიერ ნაკისრი საკონტრაქტაციო ხელშეკრულებათა გაფასინჯვა.

12 ივნისი ესპანეთში

პარიზი, 14 ივნისი. „ლუმანიტე“ გადმოგვცემს, თუ როგორ ჩატარდა ესპანეთში 12 ივნისი. ამ დღეს დანიშნული იყო დემონსტრაცია მთავრობის წინააღმდეგ და საბჭოთა კავშირის დასაცავად.

„მადრიდში,—სწერს გაზეთი,—ერთადათასი მშრომელი შეიკრიბა ქუჩაში, მათ ემართებოთ წითელი დროშა და ემღერიან „ინტერნაციონალი“. მუშები მიდიოდნენ ქუჩებში და გაიძახოდნენ: „ძირს ხალხის მჩაგვრელები! გაუმარჯოს საბჭოთა კავშირს!“ სამწალაკო გვარდიის რაზმმა იერიში მიიტანა მუშებზე, რომლებმაც წინააღმდეგობა გაუწიეს მათ და დასჭრეს ლეიტენანტი და სამი ჯანდარმი.

ბიძაოში დემონსტრანტებმა გაარღვიეს პოლიციის ალყა და „ინტერნაციონალის“ სიმღერით შეიკრიბენ გუბერნატორის სახლის წინ ჯანდარმებმა დემონსტრანტებს დაუშინეს. ტყვიები და მძიმედ დასჭრეს 8 მუშა, რომელთაგან ერთი გარდაიცვალა. ბარსელონაში სამოქალაქო გვარდიამ იერიში მიიტანა დემონსტრანტებზე, რომლებიც „ინტერნაციონალის“ სიმღერით მიდიოდნენ ქუჩაში. ბევრი დაჭრილია.

(ტას).

ჩრდილოეთ ამერიკის კოეგავშირის წ. კ-ის კლუნუმის შედეგები

ნიუ-იორკი, 13 ივნისი. 4—6 ივნისს ფილადელფიაში სწარმოებდა ჩრდილო-ამერიკის შეერთებული შტატების კომკავშირის ცენტრალური კომიტეტის პლენუმი. პლენუმმა ძალიან დაწვრილებით განიხილა, რომელშიც აღნიშნა, რომ საჭიროა ენერგიული ბრძოლა ომისადმი ნეიტრალისტური დამოკიდებულების წინააღმდეგ და კომკავშირის მასიური მუშაობის გაშლა საწარმოებში. პლენუმმა მკაცრად გაკიცხა შეერთებული შტატების კომკავშირის მიერ დაშვებული შეცდომები, განსაკუთრებით საბჭოთა კავშირზე თავდასხმის უშუალო საფრთხის შეუფასებლობა, ახალგაზრდობის ომის საწინააღმდეგო გამოსვლებისათვის, სისტემატიური ხელმძღვანელობის გაუწევლობა, აგრეთვე ზანგ ახალგაზრდობაში კომკავშირის მუშაობის სისუსტე. პლენუმმა კომკავშირის ც. კ-ის შემადგენლობაში დამატებით გაარჩია ც. კ-ის შემადგენლობა. პლენუმმა მკაცრად გაკიცხა ოთხი ბანგი ამხანაგი (ადს).

ყველა სახელმწიფო, კოოპერატიულ და საზოგადოებრივ საქმეთა სისტემებს

საქ. მ. და გ. ინსპექციის სახ. კომისარიატთან არსებული ფასების სახელმწიფო ინსპექციის მიერ ჩატარებული გამოკვლევის მასალები გვიჩვენებენ, რომ საქონლის ირიარებელი ჭრელის ცალკე რგოლებში სისტემატიური ხასიათი მიიღო საქალო ფასების საქონლის ბითუმად გაყიდვამ.

საქონლის გამტარებელ ძირითად სისტემებს ხაზით მოცემული იმ დირექტივების მიუხედავად, რომლებიც ამაც ასეთი სახის ოპერაციები კატეგორიულად აკრძალულია, (სახეგაერთიანების ხაზით მიცემული დეკ. 30 ა. წ. 17 მარტს, № 30/27, წერილი ინვალიდების კოოპერაციის მიმართ 16 მარტის თარიღით № 15-13, საკავშირო ხაზების წერილი 20 მარტის თარიღით № 18045/131 და სამხშ. კოოპ. ხაზით მიცემული დირექტივა 29 მარტის თარიღით № 0934/1 როგორც გამოკვლევის მასალები მოწმობენ, საქართველოს სავაჭრო ქსელში გავლენიერა საცალო ფასების მიხედვით საქონლის ბითუმად გაყიდვა, მის ცირებულებას და კიდევ ამტკიცებს თავის საერთო, სავაჭრო დანაკისებებს, რაც ორივე ფასების ზედმეტ აწევას ხშირად დანორმილ საქონელზედაც კი.

საბჭოთა ფასების პოლიტიკის დამახინჯების მოყვანილი ფაქტები განსაკუთრებით ხშირია საქვაჭრობის, ცეკავშირის და მისი დარგობრივი გაერთიანებების, რაიკავშირების, მუშათა დახმარული კოოპერატიების და საქონლის გამტარებელ მთელ რიგ სხვა სისტემების ხაზით.

საქ. კ.პ. (ბ) ცენტრალური კომიტეტისა და ცენტრალურ საკონტროლო კომისიის გაერთიანებული პლენუმის დამუშავება კომკავშირის პლენუმზე ჩატარდეს 27 ივლისიდან.

საქ. კ.პ. (ბ) თბილისის კომიტეტს კულტურისა და პროპაგანდის განყოფილება ცენტრალურ კომიტეტისა და თბილისის კომიტეტის პარტკაბინეტმა რაიონული კომიტეტების პარტკაბინეტებთან ერთად უზრუნველყოს დიდ ბიბლიოთეკებიდან მომხსენებელთათვის. ჩაატარონ საინსტრუქციო მომხსენებელთა კონსულტაციები, თავს დროზე მიაწოდონ მომხსენებლებს და პროპაგანდისტებს შესაფერი მასალები, ლიტერატურა და მეთოდ-დახმარება გაუწიონ.

„კომუნისტმა“, „ტიფლისური რაბოჩი“-მ, „მუშა“-მ, „პრასლეტარკა“-მ, „ნაციონალობა“-მ მრავალტირაჟიანმა გაზეთებმა ფართოდ გააშუქონ საქ. კ.პ. (ბ) თბილისის კომიტეტის კულტურისა და პროპაგანდის განყოფილებების მუშაობა პარტდღეების მოსამზადებლად და ჩატარების დროს.

საქ. კ.პ. (ბ) ცენტრალური კომიტეტისა და ცენტრალური საკონტროლო კომისიის გაერთიანებული პლენუმის გადაწყვეტილებათა

საქ. ს.ს.რ. სახალხო კომისართა საბჭოს დადგენილება

იმ დოკუმენტების შესახებ, რომლებითაც გადახდევინება სწარმოებს სანოტარო ორგანოების სააღსრულებო წარწერების თანახმად

სახელმწიფო ნოტარიატის დებულების 46 მუხლის თანახმად (კან. კრ. 1923 წ. №-ი, მუხ.) საქართველოს სსრ სახალხო კომისართა საბჭომ ადგენს:

სანოტარო კანტორები და მათი მოადგილე ორგანოები (სახელმწიფო ნოტარიატის დებულების 1-ლი მუხლი—კან. კრ. 1928 წ. №-16 №-ი, მუხ. 157) გაუკეთებენ საალსრულებო წარწერებს შემდეგ დოკუმენტებზე:

ა. ფულის გადასახდევინებლად:

1) შრომის და კოლექტიური ხელშეკრულების სამუშაო ხელფასის ანგარიშგასწორების წივილკას და პროფესიონალურ ავადმყოფობის შესახებ დაკრძალვის ანგარიშგასწორების წიგნაკს—ამ გადასახადის თაობაზე ხელშეკრულებაში შეტანილი დამქირავებლის ვალდებულების თანახმად;

2) საქორწინო, საოჯახო და სამეურვეო კანონების კოლექსით გათვალისწინებული წესისამებრ დადებულ შეთანხმების და მუდმივის შესანახის რაოდენობის შესახებ;

3) ნაცვლისალიებულ და მუნიციპალიზებულ სახლში დაქირავი ბინის ქირის ანგარიშზე, როდესაც შეტანის ვადა გადაცილებულია 15 დღეს და არ არსებობს სამართლის დავა ბინის ქირის რაოდენობის შესახებ, განსაკუთრებით ასი დღის განმავლობაში დღიდან ანგარიშის წარდგენისა და უკეთუ: ა) ბინის ქირის ანგარიშზე წარდგენილია დამქირავებლის ხელწერილი ანგარიშ-ფაქტურის მიღების თაობაზე, ხოლო ორგანის ხელმძღვანელის ანგარიშგასწორებისათვის — აგრეთვე დედანი ხელშეკრულებისა; ბ) „ბ“ ლიტერით გათვალისწინებულ შემთხვევებში: გამყიდველ-მიმწოდებლის ანგარიშ-ფაქტურა წარწერილი ორგანოს ან ბანკის ცნობით აქტების შესახებ ან და იმ ბანკის ცნობით, სადაც გადამხდელის კონტოკორესპონდენტია რომ დადებულ ვადაზე არ შესულა განსაზღვრა აქტებზე უარის თქმის შესახებ; ბანკის ცნობა, რომ ეს ანგარიშ-ფაქტურა განაღდებული არ არის გადამხდელის კონტოკორესპონდენტიდან ან გამყიდველ-მიმწოდებლის ანგარიშ-ფაქტურა განაღდებული არ არის გადამხდელის კონტოკორესპონდენტის ხელმოწერის ვადაზე (სსრკ კან. კრ. 1930 წ. №-ი 40 №-ი, მუხ. 282), უკეთუ წარდგენილ იქნება: 1) „ა“ ლიტერით გათვალისწინებული შემთხვევებში: ანგარიშზე; გამყიდველ მიმწოდებლის ფაქტურა; ცნობა იმ ბანკისა, სადაც გადამხდელის კონტოკორესპონდენტია, ბანკში ანგარიშის მიღების დროისა და კონტოკორესპონდენტიდან განაღდებულის შესახებ; გადამხდელის ხელწერილი ანგარიშ-ფაქტურის მიღების თაობაზე, ხოლო ორგანის ხელმძღვანელის ანგარიშგასწორებისათვის — აგრეთვე დედანი ხელშეკრულებისა; 2) „ბ“ ლიტერით გათვალისწინებულ შემთხვევებში: გამყიდველ-მიმწოდებლის ანგარიშ-ფაქტურა; სატარანსპორტო საწარმოს ცნობა მყიდველისათვის საქონლის ჩაბარების შესახებ; იმ ბანკის ცნობა, სადაც გადამხდელის კონტოკორესპონდენტია, რომ ეს ანგარიშ-ფაქტურა განაღდებული არ არის გადამხდელის კონტოკორესპონდენტიდან; ბანკის ცნობა, რომ ეს ანგარიშ-ფაქტურა განაღდებული არ არის გადამხდელის კონტოკორესპონდენტის ხელმოწერის ვადაზე (ბლანკის ცნობა სადაც გადახდილ არ იქნა გადაცემის დროს შეპირებული ვადაზე (სსრკ კან. კრ. 1930 წ. №-ი 40 №-ი, მუხ. 282), უკეთუ წარდგენილ იქნება: 1) „ა“ ლიტერით გათვალისწინებულ შემთხვევებში: ანგარიშზე; გამყიდველ მიმწოდებლის ფაქტურა; ცნობა იმ ბანკისა, სადაც გადამხდელის კონტოკორესპონდენტია, ბანკში ანგარიშის მიღების დროისა და კონტოკორესპონდენტიდან განაღდებულის შესახებ; გადამხდელის ხელწერილი ანგარიშ-ფაქტურის მიღების თაობაზე, ხოლო ორგანის ხელმძღვანელის ანგარიშგასწორებისათვის — აგრეთვე დედანი ხელშეკრულებისა; 2) „ბ“ ლიტერით გათვალისწინებულ შემთხვევებში: გამყიდველ-მიმწოდებლის ანგარიშ-ფაქტურა; სატარანსპორტო საწარმოს ცნობა მყიდველისათვის საქონლის ჩაბარების შესახებ; იმ ბანკის ცნობა, სადაც გადამხდელის კონტოკორესპონდენტია, რომ ეს ანგარიშ-ფაქტურა განაღდებული არ არის გადამხდელის კონტოკორესპონდენტიდან; ბანკის ცნობა, რომ ეს ანგარიშ-ფაქტურა განაღდებული არ არის გადამხდელის კონტოკორესპონდენტის ხელმოწერის ვადაზე უარის თქმის შესახებ; 3) „ბ“ ლიტერით გათვალისწინებულ შემთხვევებში: გამყიდველ-მიმწოდებლის ანგარიშ-ფაქტურა განაღდებული არ არის გადამხდელის კონტოკორესპონდენტიდან; ბანკის ცნობა, რომ ეს ანგარიშ-ფაქტურა განაღდებული არ არის გადამხდელის კონტოკორესპონდენტის ხელმოწერის ვადაზე უარის თქმის შესახებ; 4) „ბ“ ლიტერით გათვალისწინებულ შემთხვევებში: გამყიდველ-მიმწოდებლის ანგარიშ-ფაქტურა განაღდებული არ არის გადამხდელის კონტოკორესპონდენტიდან; ბანკის ცნობა, რომ ეს ანგარიშ-ფაქტურა განაღდებული არ არის გადამხდელის კონტოკორესპონდენტის ხელმოწერის ვადაზე უარის თქმის შესახებ; 5) „ბ“ ლიტერით გათვალისწინებულ შემთხვევებში: გამყიდველ-მიმწოდებლის ანგარიშ-ფაქტურა განაღდებული არ არის გადამხდელის კონტოკორესპონდენტიდან; ბანკის ცნობა, რომ ეს ანგარიშ-ფაქტურა განაღდებული არ არის გადამხდელის კონტოკორესპონდენტის ხელმოწერის ვადაზე უარის თქმის შესახებ; 6) „ბ“ ლიტერით გათვალისწინებულ შემთხვევებში: გამყიდველ-მიმწოდებლის ანგარიშ-ფაქტურა განაღდებული არ არის გადამხდელის კონტოკორესპონდენტიდან; ბანკის ცნობა, რომ ეს ანგარიშ-ფაქტურა განაღდებული არ არის გადამხდელის კონტოკორესპონდენტის ხელმოწერის ვადაზე უარის თქმის შესახებ; 7) „ბ“ ლიტერით გათვალისწინებულ შემთხვევებში: გამყიდველ-მიმწოდებლის ანგარიშ-ფაქტურა განაღდებული არ არის გადამხდელის კონტოკორესპონდენტიდან; ბანკის ცნობა, რომ ეს ანგარიშ-ფაქტურა განაღდებული არ არის გადამხდელის კონტოკორესპონდენტის ხელმოწერის ვადაზე უარის თქმის შესახებ; 8) „ბ“ ლიტერით გათვალისწინებულ შემთხვევებში: გამყიდველ-მიმწოდებლის ანგარიშ-ფაქტურა განაღდებული არ არის გადამხდელის კონტოკორესპონდენტიდან; ბანკის ცნობა, რომ ეს ანგარიშ-ფაქტურა განაღდებული არ არის გადამხდელის კონტოკორესპონდენტის ხელმოწერის ვადაზე უარის თქმის შესახებ; 9) „ბ“ ლიტერით გათვალისწინებულ შემთხვევებში: გამყიდველ-მიმწოდებლის ანგარიშ-ფაქტურა განაღდებული არ არის გადამხდელის კონტოკორესპონდენტიდან; ბანკის ცნობა, რომ ეს ანგარიშ-ფაქტურა განაღდებული არ არის გადამხდელის კონტოკორესპონდენტის ხელმოწერის ვადაზე უარის თქმის შესახებ; 10) „ბ“ ლიტერით გათვალისწინებულ შემთხვევებში: გამყიდველ-მიმწოდებლის ანგარიშ-ფაქტურა განაღდებული არ არის გადამხდელის კონტოკორესპონდენტიდან; ბანკის ცნობა, რომ ეს ანგარიშ-ფაქტურა განაღდებული არ არის გადამხდელის კონტოკორესპონდენტის ხელმოწერის ვადაზე უარის თქმის შესახებ; 11) „ბ“ ლიტერით გათვალისწინებულ შემთხვევებში: გამყიდველ-მიმწოდებლის ანგარიშ-ფაქტურა განაღდებული არ არის გადამხდელის კონტოკორესპონდენტიდან; ბანკის ცნობა, რომ ეს ანგარიშ-ფაქტურა განაღდებული არ არის გადამხდელის კონტოკორესპონდენტის ხელმოწერის ვადაზე უარის თქმის შესახებ; 12) „ბ“ ლიტერით გათვალისწინებულ შემთხვევებში: გამყიდველ-მიმწოდებლის ანგარიშ-ფაქტურა განაღდებული არ არის გადამხდელის კონტოკორესპონდენტიდან; ბანკის ცნობა, რომ ეს ანგარიშ-ფაქტურა განაღდებული არ არის გადამხდელის კონტოკორესპონდენტის ხელმოწერის ვადაზე უარის თქმის შესახებ; 13) „ბ“ ლიტერით გათვალისწინებულ შემთხვევებში: გამყიდველ-მიმწოდებლის ანგარიშ-ფაქტურა განაღდებული არ არის გადამხდელის კონტოკორესპონდენტიდან; ბანკის ცნობა, რომ ეს ანგარიშ-ფაქტურა განაღდებული არ არის გადამხდელის კონტოკორესპონდენტის ხელმოწერის ვადაზე უარის თქმის შესახებ; 14) „ბ“ ლიტერით გათვალისწინებულ შემთხვევებში: გამყიდველ-მიმწოდებლის ანგარიშ-ფაქტურა განაღდებული არ არის გადამხდელის კონტოკორესპონდენტიდან; ბანკის ცნობა, რომ ეს ანგარიშ-ფაქტურა განაღდებული არ არის გადამხდელის კონტოკორესპონდენტის ხელმოწერის ვადაზე უარის თქმის შესახებ; 15) „ბ“ ლიტერით გათვალისწინებულ შემთხვევებში: გამყიდველ-მიმწოდებლის ანგარიშ-ფაქტურა განაღდებული არ არის გადამხდელის კონტოკორესპონდენტიდან; ბანკის ცნობა, რომ ეს ანგარიშ-ფაქტურა განაღდებული არ არის გადამხდელის კონტოკორესპონდენტის ხელმოწერის ვადაზე უარის თქმის შესახებ; 16) „ბ“ ლიტერით გათვალისწინებულ შემთხვევებში: გამყიდველ-მიმწოდებლის ანგარიშ-ფაქტურა განაღდებული არ არის გადამხდელის კონტოკორესპონდენტიდან; ბანკის ცნობა, რომ ეს ანგარიშ-ფაქტურა განაღდებული არ არის გადამხდელის კონტოკორესპონდენტის ხელმოწერის ვადაზე უარის თქმის შესახებ; 17) „ბ“ ლიტერით გათვალისწინებულ შემთხვევებში: გამყიდველ-მიმწოდებლის ანგარიშ-ფაქტურა განაღდებული არ არის გადამხდელის კონტოკორესპონდენტიდან; ბანკის ცნობა, რომ ეს ანგარიშ-ფაქტურა განაღდებული არ არის გადამხდელის კონტოკორესპონდენტის ხელმოწერის ვადაზე უარის თქმის შესახებ; 18) „ბ“ ლიტერით გათვალისწინებულ შემთხვევებში: გამყიდველ-მიმწოდებლის ანგარიშ-ფაქტურა განაღდებული არ არის გადამხდელის კონტოკორესპონდენტიდან; ბანკის ცნობა, რომ ეს ანგარიშ-ფაქტურა განაღდებული არ არის გადამხდელის კონტოკორესპონდენტის ხელმოწერის ვადაზე უარის თქმის შესახებ; 19) „ბ“ ლიტერით გათვალისწინებულ შემთხვევებში: გამყიდველ-მიმწოდებლის ანგარიშ-ფაქტურა განაღდებული არ არის გადამხდელის კონტოკორესპონდენტიდან; ბანკის ცნობა, რომ ეს ანგარიშ-ფაქტურა განაღდებული არ არის გადამხდელის კონტოკორესპონდენტის ხელმოწერის ვადაზე უარის თქმის შესახებ; 20) „ბ“ ლიტერით გათვალისწინებულ შემთხვევებში: გამყიდველ-მიმწოდებლის ანგარიშ-ფაქტურა განაღდებული არ არის გადამხდელის კონტოკორესპონდენტიდან; ბანკის ცნობა, რომ ეს ანგარიშ-ფაქტურა განაღდებული არ არის გადამხდელის კონტოკორესპონდენტის ხელმოწერის ვადაზე უარის თქმის შესახებ; 21) „ბ“ ლიტერით გათვალისწინებულ შემთხვევებში: გამყიდველ-მიმწოდებლის ანგარიშ-ფაქტურა განაღდებული არ არის გადამხდელის კონტოკორესპონდენტიდან; ბანკის ცნობა, რომ ეს ანგარიშ-ფაქტურა განაღდებული არ არის გადამხდელის კონტოკორესპონდენტის ხელმოწერის ვადაზე უარის თქმის შესახებ; 22) „ბ“ ლიტერით გათვალისწინებულ შემთხვევებში: გამყიდველ-მიმწოდებლის ანგარიშ-ფაქტურა განაღდებული არ არის გადამხდელის კონტოკორესპონდენტიდან; ბანკის ცნობა, რომ ეს ანგარიშ-ფაქტურა განაღდებული არ არის გადამხდელის კონტოკორესპონდენტის ხელმოწერის ვადაზე უარის თქმის შესახებ; 23) „ბ“ ლიტერით გათვალისწინებულ შემთხვევებში: გამყიდველ-მიმწოდებლის ანგარიშ-ფაქტურა განაღდებული არ არის გადამხდელის კონტოკორესპონდენტიდან; ბანკის ცნობა, რომ ეს ანგარიშ-ფაქტურა განაღდებული არ არის გადამხდელის კონტოკორესპონდენტის ხელმოწერის ვადაზე უარის თქმის შესახებ; 24) „ბ“ ლიტერით გათვალისწინებულ შემთხვევებში: გამყიდველ-მიმწოდებლის ანგარიშ-ფაქტურა განაღდებული არ არის გადამხდელის კონტოკორესპონდენტიდან; ბანკის ცნობა, რომ ეს ანგარიშ-ფაქტურა განაღდებული არ არის გადამხდელის კონტოკორესპონდენტის ხელმოწერის ვადაზე უარის თქმის შესახებ; 25) „ბ“ ლიტერით გათვალისწინებულ შემთხვევებში: გამყიდველ-მიმწოდებლის ანგარიშ-ფაქტურა განაღდებული არ არის გადამხდელის კონტოკორესპონდენტიდან; ბანკის ცნობა, რომ ეს ანგარიშ-ფაქტურა განაღდებული არ არის გადამხდელის კონტოკორესპონდენტის ხელმოწერის ვადაზე უარის თქმის შესახებ; 26) „ბ“ ლიტერით გათვალისწინებულ შემთხვევებში: გამყიდველ-მიმწოდებლის ანგარიშ-ფაქტურა განაღდებული არ არის გადამხდელის კონტოკორესპონდენტიდან; ბანკის ცნობა, რომ ეს ანგარიშ-ფაქტურა განაღდებული არ არის გადამხდელის კონტოკორესპონდენტის ხელმოწერის ვადაზე უარის თქმის შესახებ; 27) „ბ“ ლიტერით გათვალისწინებულ შემთხვევებში: გამყიდველ-მიმწოდებლის ანგარიშ-ფაქტურა განაღდებული არ არის გადამხდელის კონტოკორესპონდენტიდან; ბანკის ცნობა, რომ ეს ანგარიშ-ფაქტურა განაღდებული არ არის გადამხდელის კონტოკორესპონდენტის ხელმოწერის ვადაზე უარის თქმის შესახებ; 28) „ბ“ ლიტერით გათვალისწინებულ შემთხვევებში: გამყიდველ-მიმწოდებლის ანგარიშ-ფაქტურა განაღდებული არ არის გადამხდელის კონტოკორესპონდენტიდან; ბანკის ცნობა, რომ ეს ანგარიშ-ფაქტურა განაღდებული არ არის გადამხდელის კონტოკორესპონდენტის ხელმოწერის ვადაზე უარის თქმის შესახებ; 29) „ბ“ ლიტერით გათვალისწინებულ შემთხვევებში: გამყიდველ-მიმწოდებლის ანგარიშ-ფაქტურა განაღდებული არ არის გადამხდელის კონტოკორესპონდენტიდან; ბანკის ცნობა, რომ ეს ანგარიშ-ფაქტურა განაღდებული არ არის გადამხდელის კონტოკორესპონდენტის ხელმოწერის ვადაზე უარის თქმის შესახებ; 30) „ბ“ ლიტერით გათვალისწინებულ შემთხვევებში: გამყიდველ-მიმწოდებლის ანგარიშ-ფაქტურა განაღდებული არ არის გადამხდელის კონტოკორესპონდენტიდან; ბანკის ცნობა, რომ ეს ანგარიშ-ფაქტურა განაღდებული არ არის გადამხდელის კონტოკორესპონდენტის ხელმოწერის ვადაზე უარის თქმის შესახებ; 31) „ბ“ ლიტერით გათვალისწინებულ შემთხვევებში: გამყიდველ-მიმწოდებლის ანგარიშ-ფაქტურა განაღდებული არ არის გადამხდელის კონტოკორესპონდენტიდან; ბანკის ცნობა, რომ ეს ანგარიშ-ფაქტურა განაღდებული არ არის გადამხდელის კონტოკორესპონდენტის ხელმოწერის ვადაზე უარის თქმის შესახებ; 32) „ბ“ ლიტერით გათვალისწინებულ შემთხვევებში: გამყიდველ-მიმწოდებლის ანგარიშ-ფაქტურა განაღდებული არ არის გადამხდელის კონტოკორესპონდენტიდან; ბანკის ცნობა, რომ ეს ანგარიშ-ფაქტურა განაღდებული არ არის გადამხდელის კონტოკორესპონდენტის ხელმოწერის ვადაზე უარის თქმის შესახებ; 33) „ბ“ ლიტერით გათვალისწინებულ შემთხვევებში: გამყიდველ-მიმწოდებლის ანგარიშ-ფაქტურა განაღდებული არ არის გადამხდელის კონტოკორესპონდენტიდან; ბანკის ცნობა, რომ ეს ანგარიშ-ფაქტურა განაღდებული არ არის გადამხდელის კონტოკორესპონდენტის ხელმოწერის ვადაზე უარის თქმის შესახებ; 34) „ბ“ ლიტერით გათვალისწინებულ შემთხვევებში: გამყიდველ-მიმწოდებლის ანგარიშ-ფაქტურა განაღდებული არ არის გადამხდელის კონტოკორესპონდენტიდან; ბანკის ცნობა, რომ ეს ანგარიშ-ფაქტურა განაღდებული არ არის გადამხდელის კონტოკორესპონდენტის ხელმოწერის ვადაზე უარის თქმის შესახებ; 35) „ბ“ ლიტერით გათვალისწინებულ შემთხვევებში: გამყიდველ-მიმწოდებლის ანგარიშ-ფაქტურა განაღდებული არ არის გადამხდელის კონტოკორესპონდენტიდან; ბანკის ცნობა, რომ ეს ანგარიშ-ფაქტურა განაღდებული არ არის გადამხდელის კონტოკორესპონდენტის ხელმოწერის ვადაზე უარის თქმის შესახებ; 36) „ბ“ ლიტერით გათვალისწინებულ შემთხვევებში: გამყიდველ-მიმწოდებლის ანგარიშ-ფაქტურა განაღდებული არ არის გადამხდელის კონტოკორესპონდენტიდან; ბანკის ცნობა, რომ ეს ანგარიშ-ფაქტურა განაღდებული არ არის გადამხდელის კონტოკორესპონდენტის ხელმოწერის ვადაზე უარის თქმის შესახებ; 37) „ბ“ ლიტერით გათვალისწინებულ შემთხვევებში: გამყიდველ-მიმწოდებლის ანგარიშ-ფაქტურა განაღდებული არ არის გადამხდელის კონტოკორესპონდენტიდან; ბანკის ცნობა, რომ ეს ანგარიშ-ფაქტურა განაღდებული არ არის გადამხდელის კონტოკორესპონდენტის ხელმოწერის ვადაზე უარის თქმის შესახებ; 38) „ბ“ ლიტერით გათვალისწინებულ შემთხვევებში: გამყიდველ-მიმწოდებლის ანგარიშ-ფაქტურა განაღდებული არ არის გადამხდელის კონტოკორესპონდენტიდან; ბანკის ცნობა, რომ ეს ანგარიშ-ფაქტურა განაღდებული არ არის გადამხდელის კონტოკორესპონდენტის ხელმოწერის ვადაზე უარის თქმის შესახებ; 39) „ბ“ ლიტერით გათვალისწინებულ შემთხვევებში: გამყიდველ-მიმწოდებლის ანგარიშ-ფაქტურა განაღდებული არ არის გადამხდელის კონტოკორესპონდენტიდან; ბანკის ცნობა, რომ ეს ანგარიშ-ფაქტურა განაღდებული არ არის გადამხდელის კონტოკორესპონდენტის ხელმოწერის ვადაზე უარის თქმის შესახებ; 40) „ბ“ ლიტერით გათვალისწინებულ შემთხვევებში: გამყიდველ-მიმწოდებლის ანგარიშ-ფაქტურა განაღდებული არ არის გადამხდელის კონტოკორესპონდენტიდან; ბანკის ცნობა, რომ ეს ანგარიშ-ფაქტურა განაღდებული არ არის გადამხდელის კონტოკორესპონდენტის ხელმოწერის ვადაზე უარის თქმის შესახებ; 41) „ბ“ ლიტერით გათვალისწინებულ შემთხვევებში: გამყიდველ-მიმწოდებლის ანგარიშ-ფაქტურა განაღდებული არ არის გადამხდელის კონტოკორესპონდენტიდან; ბანკის ცნობა, რომ ეს ანგარიშ-ფაქტურა განაღდებული არ არის გადამხდელის კონტოკორესპონდენტის ხელმოწერის ვადაზე უარის თქმის შესახებ; 42) „ბ“ ლიტერით გათვალისწინებულ შემთხვევებში: გამყიდველ-მიმწოდებლის ანგარიშ-ფაქტურა განაღდებული არ არის გადამხდელის კონტოკორესპონდენტიდან; ბანკის ცნობა, რომ ეს ანგარიშ-ფაქტურა განაღდებული არ არის გადამხდელის კონტოკორესპონდენტის ხელმოწერის ვადაზე უარის თქმის შესახებ; 43) „ბ“ ლიტერით გათვალისწინებულ შემთხვევებში: გამყიდველ-მიმწოდებლის ანგარიშ-ფაქტურა განაღდებული არ არის გადამხდელის კონტოკორესპონდენტიდან; ბანკის ცნობა, რომ ეს ანგარიშ-ფაქტურა განაღდებული არ არის გადამხდელის კონტოკორესპონდენტის ხელმოწერის ვადაზე უარის თქმის შესახებ; 44) „ბ“ ლიტერით გათვალისწინებულ შემთხვევებში: გამყიდველ-მიმწოდებლის ანგარიშ-ფაქტურა განაღდებული არ არის გადამხდელის კონტოკორესპონდენტიდან; ბანკის ცნობა, რომ ეს ანგარიშ-ფაქტურა განაღდებული არ არის გადამხდელის კონტოკორესპონდენტის ხელმოწერის ვადაზე უარის თქმის შესახებ; 45) „ბ“ ლიტერით გათვალისწინებულ შემთხვევებში: გამყიდველ-მიმწოდებლის ანგარიშ-ფაქტურა განაღდებული არ არის გადამხდელის კონტოკორესპონდენტიდან; ბანკის ცნობა, რომ ეს ანგარიშ-ფაქტურა განაღდებული არ არის გადამხდელის კონტოკორესპონდენტის ხელმოწერის ვადაზე უარის თქმის შესახებ; 46) „ბ“ ლიტერით გათვალისწინებულ შემთხვევებში: გამყიდველ-მიმწოდებლის ანგარიშ-ფაქტურა განაღდებული არ არის გადამხდელის კონტოკორესპონდენტიდან; ბანკის ცნობა, რომ ეს ანგარიშ-ფაქტურა განაღდებული არ არის გადამხდელის კონტოკორესპონდენტის ხელმოწერის ვადაზე უარის თქმის შესახებ; 47) „ბ“ ლიტერით გათვალისწინებულ შემთხვევებში: გამყიდველ-მიმწოდებლის ანგარიშ-ფაქტურა განაღდებული არ არის გადამხდელის კონტოკორესპონდენტიდან; ბანკის ცნობა, რომ ეს ანგარიშ-ფაქტურა განაღდებული არ არის გადამხდელის კონტოკორესპონდენტის ხელმოწერის ვადაზე უარის თქმის შესახებ; 48) „ბ“ ლიტერით გათვალისწინებულ შემთხვევებში: გამყიდველ-მიმწოდებლის ანგარიშ-ფაქტურა განაღდებული არ არის გადამხდელის კონტოკორესპონდენტიდან; ბანკის ცნობა, რომ ეს ანგარიშ-ფაქტურა განაღდებული არ არის გადამხდელის კონტოკორესპონდენტის ხელმოწერის ვადაზე უარის თქმის შესახებ; 49) „ბ“ ლიტერით გათვალისწინებულ შემთხვევებში: გამყიდველ-მიმწოდებლის ანგარიშ-ფაქტურა განაღდებული არ არის გადამხდელის კონტოკორესპონდენტიდან; ბანკის ცნობა, რომ ეს ანგარიშ-ფაქტურა განაღდებული არ არის გადამხდელის კონტოკორესპონდენტის ხელმოწერის ვადაზე უარის თქმის შესახებ; 50) „ბ“ ლიტერით გათვალისწინებულ შემთხვევებში: გამყიდველ-მიმწოდებლის ანგარიშ-ფაქტურა განაღდებული არ არის გადამხდელის კონტოკორესპონდენტიდან; ბანკის ცნობა, რომ ეს ანგარიშ-ფაქტურა განაღდებული არ არის გადამხდელის კონტოკორესპონდენტის ხელმოწერის ვადაზე უარის თქმის შესახებ; 51) „ბ“ ლიტერით გათვალისწინებულ შემთხვევებში: გამყიდველ-მიმწოდებლის ანგარიშ-ფაქტურა განაღდებული არ არის გადამხდელის კონტოკორესპონდენტიდან; ბანკის ცნობა, რომ ეს ანგარიშ-ფაქტურა განაღდებული არ არის გადამხდელის კონტოკორესპონდენტის ხელმოწერის ვადაზე უარის თქმის შესახებ; 52) „ბ“ ლიტერით გათვალისწინებულ შემთხვევებში: გამყიდველ-მიმწოდებლის ანგარიშ-ფაქტურა განაღდებული არ არის გადამხდელის კონტოკორესპონდენტიდან; ბანკის ცნობა, რომ ეს ანგარიშ-ფაქტურა განაღდებული არ არის გადამხდელის კონტოკორესპონდენტის ხელმოწერის ვადაზე უარის თქმის შესახებ; 53) „ბ“ ლიტერით გათვალისწინებულ შემთხვევებში: გამყიდველ-მიმწოდებლის ანგარიშ-ფაქტურა განაღდებული არ არის გადამხდელის კონტოკორესპონდენტიდან; ბანკის ცნობა, რომ ეს ანგარიშ-ფაქტურა განაღდებული არ არის გადამხდელის კონტოკორესპონდენტის ხელმოწერის ვადაზე უარის თქმის შესახებ; 54) „ბ“ ლიტერით გათვალისწინებულ შემთხვევებში: გამყიდველ-მიმწოდებლის ანგარიშ-ფაქტურა განაღდებული არ არის გადამხდელის კონტოკორესპონდენტიდან; ბანკის ცნობა, რომ ეს ანგარიშ-ფაქტურა განაღდებული არ არის გადამხდელის კონტოკორესპონდენტის ხელმოწერის ვადაზე უარის თქმის შესახებ; 55) „ბ“ ლიტერით გათვალისწინებულ შემთხვევებში: გამყიდველ-მიმწოდებლის ანგარიშ-ფაქტურა განაღდებული არ არის გადამხდელის კონტოკორესპონდენტიდან; ბანკის ცნობა, რომ ეს ანგარიშ-ფაქტურა განაღდებული არ არის გადამხდელის კონტოკორესპონდენტის ხელმოწერის ვადაზე უარის თქმის შესახებ; 56) „ბ“ ლიტერით გათვალისწინებულ შემთხვევებში: გამყიდველ-მიმწოდებლის ანგარიშ-ფაქტურა განაღდებული არ არის გადამხდელის კონტოკორესპონდენტიდან; ბანკის ცნობა, რომ ეს ანგარიშ-ფაქტურა განაღდებული არ არის გადამხდელის კონტოკორესპონდენტის ხელმოწერის ვადაზე უარის თქმის შესახებ; 57) „ბ“ ლიტერით გათვალისწინებულ შემთხვევებში: გამყიდველ-მიმწოდებლის ანგარიშ-ფაქტურა განაღდებული არ არის გადამხდელის კონტოკორესპონდენტიდან; ბანკის ცნობა, რომ ეს ანგარიშ-ფაქტურა განაღდებული არ არის გადამხდელის კონტოკორესპონდენტის ხელმოწერის ვადაზე უარის თქმის შესახებ; 58) „ბ“ ლიტერით გათვალისწინებულ შემთხვევებში: გამყიდველ-მიმწოდებლის ანგარიშ-ფაქტურა განაღდებული არ არის გადამხდელის კონტოკორესპონდენტიდან; ბანკის ცნობა, რომ ეს ანგარიშ-ფაქტურა განაღდებული არ არის გადამხდელის კონტოკორესპონდენტის ხელმოწერის ვადაზე უარის თქმის შესახებ; 59) „ბ“ ლიტერით გათვალისწინებულ შემთხვევებში: გამყიდველ-მიმწოდებლის ანგარიშ-ფაქტურა განაღდებული არ არის გადამხდელის კონტოკორესპონდენტიდან; ბანკის ცნობა, რომ ეს ანგარიშ-ფაქტურა განაღდებული არ არის გადამხდელის კონტოკორესპონდენტის ხელმოწერის ვადაზე უარის თქმის შესახებ; 60) „ბ“ ლიტერით გათვალისწინებულ შემთხვევებში: გამყიდველ-მიმწოდებლის ანგარიშ-ფაქტურა განაღდებული არ არის გადამხდელის კონტოკორესპონდენტიდან; ბანკის ცნობა, რომ ეს ანგარიშ-ფაქტურა განაღდებული არ არის გადამხდელის კონტოკორესპონდენტის ხელმოწერის ვადაზე უარის თქმის შესახებ; 61) „ბ“ ლიტერით გათვალისწინებულ შემთხვევებში: გამყიდველ-მიმწოდებლის ანგარიშ-ფაქტურა განაღდებული არ არის გადამხდელის კონტოკორესპონდენტიდან; ბანკის ცნობა, რომ ეს ანგარიშ-ფაქტურა განაღდებული არ არის გადამხდელის კონტოკორესპონდენტის ხელმოწერის ვადაზე უარის თქმის შესახებ; 62) „ბ“ ლიტერით გათვალისწინებულ შემთხვევებში: გამყიდველ-მიმწოდებლის ანგარიშ-ფაქტურა განაღდებული არ არის გადამხდელის კონტოკორესპონდენტიდან; ბანკის ცნობა, რომ ეს ანგარიშ-ფაქტურა განაღდებული არ არის გადამხდელის კონტოკორესპონდენტის ხელმოწერის ვადაზე უარის თქმის შესახებ; 63) „ბ“ ლიტერით გათვალისწინებულ შემთხვევებში: გამყიდველ-მიმწოდებლის ანგარიშ-ფაქტურა განაღდებული არ არის გადამხდელის კონტოკორესპონდენტიდან; ბანკის ცნობა, რომ ეს ანგარიშ-ფაქტურა განაღდებული არ არის გადამხდელის კონტოკორესპონდენტის ხელმოწერის ვადაზე უარის თქმის შესახებ; 64) „ბ“ ლიტერით გათვალისწინებულ შემთხვევებში: გამყიდველ-მიმწოდებლის ანგარიშ-ფაქტურა განაღდებული არ არის გადამხდელის კონტოკორესპონდენტიდან; ბანკის ცნობა, რომ ეს ანგარიშ-ფაქტურა განაღდებული არ არის გადამხდელის კონტოკორესპონდენტის ხელმოწერის ვადაზე უარის თქმის შესახებ; 65) „ბ“ ლიტერით გათვალისწინებულ შემთხვევებში: გამყიდველ-მიმწოდებლის ანგარიშ-ფაქტურა განაღდებული არ არის გადამხდელის კონტოკორესპონდენტიდან; ბანკის ცნობა, რომ ეს ანგარიშ-ფაქტურა განაღდებული არ არის გადამხდელის კონტოკორესპონდენტის ხელმოწერის ვადაზე უარის თქმის შესახებ; 66) „ბ“ ლიტერით გათვალისწინებულ შემთხვევებში: გამყიდველ-მიმწოდებლის ანგარიშ-ფაქტურა განაღდებული არ არის გადამხდელის კონტოკორესპონდენტიდან; ბანკის ცნობა, რომ ეს ანგარიშ-ფაქტურა განაღდებული არ არის გადამხდელის კონტოკორესპონდენტის ხელმოწერის ვადაზე უარის თქმის შესახებ; 67) „ბ“ ლიტერით გათვალისწინებულ შემთხვევებში: გამყიდველ-მიმწოდებლის ანგარიშ-ფაქტურა განაღდებული არ არის გადამხდელის კონტოკორესპონდენტიდან; ბანკის ცნობა, რომ ეს ანგარიშ-ფაქტურა განაღდებული არ არის გადამხდელის კონტოკორესპონდენტის ხელმოწერის ვადაზე უარის თქმის შესახებ; 68) „ბ“ ლიტერით გათვალისწინებულ შემთხვევებში: გამყიდველ-მიმწოდებლის ანგარიშ-ფაქტურა განაღდებული არ არის გადამხდელის კონტოკორესპონდენტიდან; ბანკის ცნობა, რომ ეს ანგარიშ-ფაქტურა განაღდებული არ არის გადამხდელის კონტოკორესპონდენტის ხელმოწერის ვადაზე უარის თქმის შესახებ; 69) „ბ“ ლიტერით გათვალისწინებულ შემთხვევებში: გამყიდველ-მიმწოდებლის ანგარიშ-ფაქტურა განაღდებული არ არის გადამხდელის კონტოკორესპონდენტიდან; ბანკის ცნობა, რომ ეს ანგარიშ-ფაქტურა განაღდებული არ არის გადამხდელის კონტოკორესპონდენტის ხელმოწერის ვადაზე უარის თქმის შესახებ; 70) „ბ“ ლიტერით გათვალისწინებულ შემთხვევებში: გამყიდველ-მიმწოდებლის ანგარიშ-ფაქტურა განაღდებული არ არის გადამხდელის კონტოკორესპონდენტიდან; ბანკის ცნობა, რომ ეს ანგარიშ-ფაქტურა განაღდებული არ არის გადამხდელის კონტოკორესპონდენტის ხელმოწერის ვადაზე უარის თქმის შესახებ; 71) „ბ“ ლიტერით გათვალისწინებულ შემთხვევებში: გამყიდველ-მიმწოდებლის ანგარიშ-ფაქტურა განაღდებული არ არის გადამხდელის კონტოკორესპონდენტიდან; ბანკის ცნობა, რომ ეს ანგარიშ-ფაქტურა განაღდებული არ არის გადამხდელის კონტოკორესპონდენტის ხელმოწერის ვადაზე უარის თქმის შესახებ; 72) „ბ“ ლიტერით გათვალისწინებულ შემთხვევებში: გამყიდველ-მიმწოდებლის ანგარიშ-ფაქტურა განაღდებული არ არის გადამხდელის კონტოკორესპონდენტიდან; ბანკის ცნობა, რომ ეს ანგარიშ-ფაქტურა განაღდებული არ არის გადამხდელის კონტოკორესპონდენტის ხელმოწერის ვადაზე უარის თქმის შესახებ; 73) „ბ“ ლიტერით გათვალისწინებულ შემთხვევებში: გამყიდველ-მიმწოდებლის ანგარიშ-ფაქტურა განაღდებული არ არის გადამხდელის კონტოკორესპონდენტიდან; ბანკის ცნობა, რომ ეს ანგარიშ-ფაქტურა განაღდებული არ არის გადამხდელის კონტოკორესპონდენტის ხელმოწერის ვადაზე უარის თქმის შესახებ; 74) „ბ“ ლიტერით გათვალისწინებულ შემთხვევებში: გამყიდველ-მიმწოდებლის ანგარიშ-ფაქტურა განაღდებული არ არის გადამხდელის კონტოკორესპონდენტიდან; ბანკის ცნობა, რომ ეს ანგ