წელიწადი მეთორმეტე

პროლეტარებო ყველა შეერთდით!

კომუნისტი

სსრ კ. პ. (ბ) ცენტრ. და თბ. კომიტეტის და სახ. დეპუტატების თბილისის საქალაქო საბჭოს ორგანო

ტელეფონები: რედაქტორის—14—76, რედ. მოადგილის—28—17, სამდივნოს—10—55, საინფორმაციო—8—51.

ოთხშაბათი, 27 ივლისი 1932 წ. № 173 (3427)

მომზადებული შევხვდეთ ახალ სასწავლო წელს

გასული სასწავლო წელი ხასიათდება თვალსაჩინო მიღწევებით. საყ.-სავ. სწავლების გატარება მთლიანად დამთავრებულია საქართველოს 22 რაიონში. აშკარად პირველი საფეხურის შრომის სკოლებში მოთავსებულია სკოლის ასაკის ბავშვთა 86,6 პროც., მეორე საფეხურის სკოლებში კი — 4 წლედ დამთავრებულთა 33,5 პროც., ნინა წლედან შედარებით 1931-32 სასწავლო წელში სკოლის ასაკის ბავშვთა ჩაბმა სკოლებში შემდეგ სურათს იძლევა: თუ 1930-31 სასწ. წელში სკოლის ასაკამდე აღ ზრდის დაწესებულებებში მოთავსებული იყო 29.000 ბავშვი,—1931-32 წელს ეს ციფრი 67.681-მდე გაიზარდა. პირველი საფეხურის სკოლებში 2ზგუფები 10.953-დან 1931-32 წელს ავიდა 13.796-მდე. გასულ სასწავლო წელში აგრეთვე მთლიანი კოლექტივიზაციის, სამრეწველო და ტეხნიკური კულტურების 11 რაიონსა და 27 ქალაქში ჩვენ შევსძელით საყ. სავალ. სწავლების გატარება 7 წლედის ფარგლებში.

საგრძნობლად გაუმჯობესდა სკოლის მატერიალური ბაზა, გაიზარდა პოლიტეხნიკური სახელოსნოების და ლაბორატორიების რაოდენობა სკოლებთან, საფუძველი ჩაეყარა სკოლის მუშაობის გარდაქმნას პოლიტეხნიზაციის ბაზაზე, არის მიღწევები მეთოდიურ პროექტებისა და დირექციების დარგში, მაგრამ როგორც ეს სახალხო განათლების საკითხზე მოწვეულ ეხლახან დამთავრებულმა რესპუბლიკანურმა თათბირმა ცხადჰყო ჯერ კიდევ არა თანმიმდევრულად გაყოფილებელია საკ. კ.პ. (ბ) ცენტრალური კომიტეტის 1931 წლის

5 სექტემბრის ისტორიული დადგენილების რეალიზაციის ტემპები. უფრო მეტი, საქ. კ.პ. (ბ) თბილისის კომიტეტის ბიუროს თავის 5 ივლისის დადგენილებაში აღნიშნა, რომ „დაწყებითი და საშუალო სკოლის მუშაობაში არსებული მიღწევები **ოდნავადაც არ არის საკმარისი** და სკოლის შესახებ ც. კ.-ის მიერ გამოტანილი დადგენილების შესრულების ტემპები საერთოდ ჯერ კიდევ არაა დამაკმაყოფილებელი (საერთო საგანმანათლებლო ცოდნის არა საკმაო დონე და სწავლების სუსტი ხარისხი“).

სასკოლო მუშაობის ეხლანდელ ეტაპზე სკოლის ძირითად ნაკლად კვლავ რჩება ის, „რომ სწავლება სკოლაში არ იძლევა საკმაო **საერთო** საგანმანათლებლო ცოდნას და არადამაკმაყოფილებლად სწყვეტს ტეხნიკუმებისა და უმაღლესი სასწავლებლებისათვის ისეთ მცოდნე პირების მომზადებას, რომელთაც კარგად აქვთ შეთვისებული მეცნიერებათა სფუძვლები (ფიზიკა, ქიმია, მათემატიკა, შობლიური ენა, გეოგრაფია და სხვ.). ამის გამო სკოლების პოლიტეხნიზაცია მთელ რიგ შემთხვევებში იღება ფორმალურ ხასიათს და ვერ ამზადებს ბავშვებს, რომ გორც სოციალიზმის ყოველმხრივი განვითარებულ მშენებლებს, რომელნიც თეორიას უკავშირებენ პრაქტიკას და რომელთაც შეთვისებული აქვთ ტეხნიკა“ (საკ. კ.პ. (ბ) ცეკა).

სკოლის მუშაობის დარგში ამჟამად უმთავრესი საბრძოლო ამოცანა სკოლების გახალისტეხნიკურებაა. პოლიტეხნიზაცია კი პირველ რიგში ვულისხმობს სკოლის და წარმოების მჭიდროდ დაკავშირებას,

გასული სასწავლო წელში სკოლის და წარმოების დაკავშირების დარგში დაშვებული იქნა უხეში შეცდომები. შედეგნილი ტიპიური ხელშეკრულებები, სკოლასა და წარმოებას შორის, არ იყო რეალური, იგი არ ითვალისწინებდა სკოლების და ცალკე წარმოებების კონკრეტულ ვალდებულებებს. ამიტომ მოწაფეებს ზოგიერთ წარმოებებში, კოლმეურნეობებში, სამანქანო-სატრაქტორო სადგურებში და საბჭოთა მეურნეობებში იყენებდენ ისეთ სამუშაოების შესასრულებლად, რომელთაც არავითარი კავშირი არ ჰქონდათ სკოლის სასწავლო-ამოზრდელობითი მიზნებთან (ბაბაში, ზესტაფონი). პარტიის ცენტრალური კომიტეტის დადგენილებით სასტიკად აკრძალულია სკოლის და მოწაფეთა გამოყენება სკოლის საქმიანობაში, რომლებიც არ გამომდინარეობენ მოწაფეთა სასწავლო აუმზრდელობით მიზნებიდან.

გადაჭრით უნდა ითქვას, რომ სასკოლო მუშაობის ხარისხის გაუმჯობესება, რომელზედაც მიუთითებს საკ. კ. პ. (ბ) ცენტრალური კომიტეტი — ყოველად შეუძლებელია სკოლებზე მეთოდიურ - პროგრამულ ხელმძღვანელობის გაძლიერების გარეშე. საქ. განათლების კომისარიატის ძველმა ხელმძღვანელობამ დაუშვა უხეში შეცდომა, როცა პროექტების მეთოდი და კომპლექსური სისტემა სწავლების უნივერსალურ მეთოდებად გამოაცხადა.

არ შეიძლება, რომ არ აღინიშნოს ახალ სასკოლო შენობების აგებისა და უკვე არსებულ შენობების რემონტის არა დამაკმაყოფილებელი მდგომარეობა. განათლების კომისარიატმა სასკოლო მშენებლობის 1931-32 წლის გეგმა მხოლოდ 34,3 პროც., შეასრულა. ზოგიერთი რაიონული საბჭოთა და სამეურნეო ორგანიზაციები პირდაპირ დანაშაულებათად არ იყენებენ სასკოლო მშენებლობისათვის ბიუჯეტით გათვალისწინებულ თანხებს. საყმშენებლო მასალებით მომმარაგებელი ორგანიზაციები კი აჭიანურებენ მასალების მოწოდებას (ნე-ტყე, ლურსმანი.). მარტო თბილისში 80 შესაკეთებელი სკოლიდან დღემდე შეკეთება დაწყებულია მხოლოდ 9 სკოლაში. და იქაც, საჭირო მასალების უქონლობის გამო, მუშაობა შეწერებულია. ამ მხრით ჩვენი ამოცანაა ბოლშევიკური ბრძოლა გამოუცხადოთ ყველა ამგვარ გაწყობილებებს.

გასულ სასწავლო წელში საგულისხმო გარდატეხა მოხდა მასწავლებელთა მატერიალურ - საყოფაცხოვრებო პირობების გაუმჯობესების საქმეში, გაიზარდა მასწავლებელთა ხელფასი (პირველი საფეხურის შრომის სკოლებში 75 მან-დან 1931 წელს, 91 მან-დან 50 კაპ-მდე 1932 წელს. მეორე საფეხურის სკოლებში 95 მან-დან 120 მან-მდე). მაგრამ ძალზე ცუდი მდგომარეობაა მასწავლებელთა მომარაგების დარგში. მასწავლებლები, სადირექტივო ორგანოების დადგენილების თანახმად, მომარაგების ნორმების მხრით გათანასწორებული არიან სამრეწველო მუშების ნორმებთან, მაგრამ ზოგიერთ რაიონებში ეს დირექტივები დღემდე არ სრულდება.

სახალხო მასწავლებელს უნდა შეუქმნათ მუშაობის ისეთი პირობები, როგორიც მას არასოდეს არ ჰქონია და არც შეიძლება ჰქონდეს კაპიტალისტურ ქვეყნებში. ყოველმხრივ უნდა გაეაუმჯობესოთ მასწავლებლის, როგორც საბჭოთა სკოლის ცენტრალური ფიგურის, მატერიალური - საყოფაცხოვრებო პირობები და დავეხმაროთ მას საკუთარი კვალიფიკაციის ამაღლებაში.

ამჟამად პარტიული, საბჭოთა, პროფესიონალური და ყველა ორგანიზაციების მთელი ყურადღება უნდა მიეპყროს ახალი სასწავლო წლის მომზადებას. სასწავლო წლის დაწყებამდე დარჩენილი დრო მაქსიმალურად უნდა გამოვიყენოთ იმისათვის, რომ უზრუნველვყოთ სასკოლო შენობების შეკეთების მთლიანად და მთავრება, პოლიტეხნიკური სახელოსნოების და ლაბორატორიების მოწყობა თვითეულ სკოლასთან, სასწავლო პროგრამების და სახელმძღვანელოების დაჩქარებით გამოცემა და, რაც მთავარია, მასწავლებელთა კადრების სწორად განაწილება.

გადაჭრით უნდა გარდაიქმნას განათლების ორგანოების აპარატის მუშაობა, გაძლიერდეს კონკრეტულ-ოპერატიული ხელმძღვანელობა თვითეულ სკოლაში, თვითეულ სახელოსნოზე და მასწავლებელზე. ახალი წესით მუშაობა და ყოველდღიური ცოცხალი ხელმძღვანელობა — აი რა უზრუნველყოფს სკოლის მუშაობის ნამდვილად გარდაქმნას და ახალი სასწავლო წლის ორგანიზაციულად მომზადებას.

ყველა ამ ამოცანების ბოლშევიკურად შესრულებას ადგილობრივი პარტიული, საბჭოთა, პროფესიონალური და სამეურნეო ორგანიზაციები შესძლებენ პარტიის გენერალური ხაზის სწორად გატარების საფუძველზე მეურნეობელი ბრძოლით მეორჯერ გადახრასთან სასკოლო მუშაობაში, რომელსაც მიეყვეართ ძველი სიტყვიერი სკოლის დაბრუნება და და პოლიტეხნიზაციის უარყოფას თან და „მომემარცხენე“ შეცდომების წინააღმდეგ, რომლების მიღებაც ნიშნავს სკოლის გაუქმებას და მასწავლებლის როლის დამცირებას. ბოლშევიკური ბრძოლით ამხ. **სტალინის** 6 მითითების, საკ. კ.პ. (ბ) ცეკას 5 სექტემბრის ისტორიული დადგენილების სრული რეალიზაციისათვის და კომუნისტური შრომის ახალი ფორმების და მეთოდების დანერგვით სასკოლო მუშაობის პრაქტიკაში თართოდ გავშლილოთ მუშაობა ახალი სასწავლო წლის მომზადებულად შეხვედრისათვის.

31 ივლისს, საღამოს 7 საათზე, საქართველოს სახკომსაბჭოს დიდ დარბაზში მოწვეულია

საქ. კ.პ. (ბ) ტფილ. კომიტეტის მე-3 პლენუმი

შემდეგი დღის წესრიგით:

1. თბილისში საკოოპერატორო ვაჭრობის შესახებ.
2. ტრამვაის და საგზაო მეურნეობის მდგომარეობის შესახებ.

საქ. კ. პ. (ბ) თბილისის კომიტეტის მდივანი ჭითლიძე.

დაიწურა „განიარაღების“ კონფერენცია

საბჭოთა დელეგაცია რჩება თავის ძირითად პოზიციებზე

ჟენევა, 25 ივლისი. გენერალური კომისიის საბოლოო სხდომაზე გამოვიდა ამხ. ლიტვინოვი შემდეგი დეკლარაციით:

„გუშინწინ მე განვაცხადე, რომ მომზხვნებლის მიერ შემოტანილი რეზოლიუცია მიუღებელია საბჭოთა დელეგაციისათვის. მე აღვნიშნე ამაზე მიზეზები და მათი განმეორებით არ წავარმამეც დროს კომისიას. მე ვცდილობდი შემეტანა შესწორებანი რეზოლიუციაში. ეს ვერ მოვახერხე. მიუხედავად იმისა, რომ მრავალმა დელეგაციამ განაცხადა, რომ ისინი უკმაყოფილო არიან რეზოლიუციით, იგი მაინც თავის პირვანდელი ფორმით, უცვლელად წარმოგვიდგინეს. ამიტომ საბჭოთა დელეგაციის დამოკიდებულებაც ამ რეზოლიუციისადმი უცვლელი რჩება. საბჭოთა დელეგაცია იძულებულია ხმა მისცეს რეზოლიუციის წინააღმდეგ. საბჭოთა დელეგაცია რჩება თავის ძირითად პოზიციებზე. მე ვამაყენა სრული განიარაღება და, ბუნებრივია, რომ ეს წინადადება შეიცავს განიარაღების საყოველთაო შემცირების ყოველგვარ ზომას. საბჭოთა დელეგაცია თანახმაა შეიარაღების შემცირებას, ვინაიდან მისი თანხმობა ამ შემცირებაზე წინასწარ უზრუნველყოფილია. მაგრამ, მე ძალიან მეშინია, რომ თუ ჩვენ აშკარად არ აღვნიშნავთ ჩვენს დამოკიდებულებას რეზოლიუციისადმი, მაშინ საბჭოთა დელეგაციის და მთავრობის პოზიცია შეიძლება გაგებულ იქნას არა სწორად, როგორც აოლიტიკის შეცვლა. ბუნებრივია, რომ მე მინდა ეს თავიდან ავიცილო. ბოლოს და ბოლოს, ყველა დელეგაციების საბოლოო დამოკიდებულებას რეზოლიუციისადმი შეიფასებენ არა სიტყვების და განმარტებების საფუძველზე, არამედ იმის მიხედვით—მისცეს თუ არა მათ ხმა რეზოლიუციის სასარგებლოდ, ან მის წინააღმდეგ. მართალია სამწუხაროა იქნებოდა, რომ ხმის მიცემით შექმნილიყო ისეთი შთაბეჭდილება, რომ კონფერენცია ერთხმად ღებულობს ამ რეზოლიუციას, როგორც განიარაღებისაკენ ყველა ნაბიჯთა მისწრაფების საზღვარს. ჩემის აზრით, ამისთ ლუტურად საჭიროა, რომ მთელმა მსოფლიომ იცოდეს, რომ არიან ისეთი დელეგაციები, რომლებსაც არ სურთ შეჩერდენ ამ საზღვარზე და უწდათ მოიკრიბონ მთელი თავიანთი ძალღონე და წაიყვანონ კონფერენცია მოკლე. გადამწყვეტი ეტაპე ბით, რაც შეიძლება უფრო წინ, რეზოლიუციის საზღვრებს იქეთ, შეიარაღების ნამდვილ შემცირებამდე—სრულ განიარაღებამდე. მხოლოდ ამ გზით არის შესაძლებელი ყველა ხალხთა ნამდვილი უშიშროება და პირველ რიგში ეს უშიშროება ომისაგან, ხალხთა დემოკრატიულ მთავრობების უფლებათა განვითარების უშიშროება, თანასწორ ხმა მიცემას. რეზოლიუციას ბამდე. მხოლოდ ამ გზით არის შესაძლებელი ხალხთა ნამდვილი უშიშროება და პირველ რიგში ეს უშიშროება ომისაგან, ხალხთა დემოკრატიული მთავრობების უფლებათა განვითარების უშიშროება, თანასწორ ხმა მიცემას. რეზოლიუციას რას დანიშნა ჩხუბისგან ბოლოს და ბოლოს ღონისძიებას, რომელიც არ გავრცელდება სხვა პროვინციებზე, რადგან იქ წესრიგი უზრუნველყოფილია .

შემდეგ ფონ-პაპენმა განაცხადა, რომ რეიხსტაგის არჩევნები შესდგება 31 ივლისს. „სიამპერით მთავრობას,—სთქვა ფონ პაპენმა,—იმედი აქვს, რომ უახლოეს დღეებში შესაძლებელი იქნება ბერლინ-ბრანდენბურგის ტერიტორიაზე გამოცხადებულ საგანგებო წესების გაუქმება. იმისთვის, რომ სამპერით მთავრობას და პროვინციალურ მთავრობებს ერთი აზრი ექნესთ, სამიპერიო და პროვინციალური „მთავრობების სრული ავტორიტეტის შენარჩუნების აუცილებლობის შესახებ, საჭიროა უზრუნველყოფილ იქნას მათ შორის ურთიერთ ნდობაზე დამყარებული თანამშრომლობა (ადს).

დომინიონების უკმაყოფილება

ინგლისის წინააღმდეგ

„შეტაკება ინგლისის ბაზრის დასაპყრობად“

ლონდონი, 25 ივლისი. ოტავიდან მიღებული ცნობებით, ბოლდუინის გამოსვლამ სამპერიო კონფერენციაზე, დიდი უკმაყოფილება გამოიწვია დომინიონების წარმომადგენელთა შორის. ოტავაში ამჟამად სდგება ორი ჯგუფი: დიდი ბრიტანეთის დელეგაცია, რომელიც მოითხოვს უფრო დაბალ ტარიფებს, მეორეს მხრით კანადის, ავსტრალიის და ახ. ზელანდიის დელეგაციები, რომლებიც დაჟინებით მოითხოვენ შემოღებულ იქნას რაც შეიძლება მაღალი საბაჟო ბარიერები ბრიტანეთის იმპერიის გარშემო.

„დეილი ჰერალდ“-ის ოტაველი კორესპონდენტი აღნიშნავს, რომ კონფერენცია გადაიქცა „შეტაკებად ინგლისის ბაზრის დაპყრობის“ მიზნით (ადს).

ფაშისტები ემზადებიან ძალა-უფლების დასაპყრობად

პირფარავნილი ფაშისტის განცხადება

ბერლინი, 25 ივლისი. რეიხსტაგის ნაციონალ-სოციალისტმა დეპუტატმა ცილ. კეტნმა გოლდმინდენში მოწყობილ კრებაზე განაცხადა, რომ განზრახულია მოეცილების რაზმების გალაშქრება ბერლინზე. მან სთქვა:

„დაგვა დრო, როცა ნაციონალ-სოციალისტებმა ხელთ უნდა იგდონ ძალა-უფლება. ლაშქრობა უნდა მოეწყოს რეიხსტაგის არჩევნების შემდეგ, 31 ივლისის შემდეგ“. ამავე კრებაზე რეიხსტაგის მეორე ნაციონალ-სოციალისტმა დეპუტატმა **რუსტმა** განაცხადა:

„31 ივლისის შემდეგ ქვეყნის მმართველი იქნება **ჰიტლერი**, როგორი შედეგიც არ უნდა მოჰყვეს არჩევნებს“ (ადს).

ვილელმი გრუნდება გერმანიაში

პარიზი, 25 ივლისი. „პტი პარიზიენ“-ი ჰააგიდან იტყობინება, რომ იმ ხმებთან დაკავშირებით, თითქოს ვილჰელმი ემზადებოდეს გერმანიაში დასაბრუნებლად, პოლანდიის პარლამენტის დეპუტატი ვოოზი შეეკითხა მთავრობას: იცის თუ არა მან, რომ გერმანიის მონარქიული პარტიები დაუკავშირებენ ვილჰელმს და რომ იგი, პრუსიის ამბებთან დაკავშირებით, ემზადება გამოსამგზავრებლად. ხმები დადის, რომ არჩევნების შემდეგ ვილჰელმი გაემგზავრება იანდეორტში, სადაც მას დახვდება სამხედრო გემი (ადს).

გენუის პროვინციალურ მთავრობათა პრემიერ-მინისტრების კონფერენცია

ბერლინი, 25 ივლისი. ვოლფის სააგენტოს გადმოცემით, შტუტგარტში რეიხსკანცლერ ფონ-პაპენის თავმჯდომარეობით გა

უმაღლეს სასწავლებლისა და ტეხნიკუმების ქსელის რეორგანიზაცია

ვოსკოვი, 25 ივლისი. უმაღლეს სასწავლებლებისა და ტეხნიკუმების ქსელი უნდა განვითარდეს უმთავრესად, მუშაობის ხარისხის ამაღლების თვალსაზრისით, ბრიგადულ-ლაბორატორიული გეგმა, რომელიც დერგნებდეს სამოსწავლო მუშაობის ხარისხის გაუმჯობესებისათვის ბრძოლას, იქნება ლექციური მეთოდით. შემოღებული იქნება გამოცდები კურსებზე შესვლის დროს, კურსიდან-კურსზე გადასვლისა და კურსების დამთავრების დროს. კურსების დამთავრებისას სავალდებულოა სადიპლომო შრომა. იცვლება დებულება ასპირანტურის შესახებ. ასპირანტებად მიიღებიან მხოლოდ ისინი, რომლებმაც წარმატებით დაამთავრეს უმაღლესი სასწავლებლები. უფრო მაღალი კვალიფიკაციის ინჟინრების მოსამზადებლად, არსებობა უმაღლესი საინჟინრო ფაკულტეტი, სადაც მიიღებიან ის პირები, რომლებსაც დამთავრებული ექნებათ უმაღლესი სასწავლებლები და, აგრეთვე ეწრებიან პრაქტიკული მუშაობის სტაჟი 2—5 წლამდე (ადს).

კართოფილის ორი მოსავალი წელიწადში

კიევი, 25 ივლისი. უკრაინის კართოფილის წარმოების სამეცნიერო-საგამოკვლევო კომბინატმა დაამთავრა უდიდესი მნიშვნელობის მუშაობა წელიწადში კართოფილის ორის მოსავლის მიღების პრობლემის პრაქტიკულად გადაჭრის დარგში. ამ კომბინატმა პირველ მოსავლის დროს ჰექტარიდან აიღო 800 ფუთი კართოფილი, მაშინ, როდესაც გლეხურ მეურნეობაში კართოფილის მოსავალი თვითეულ ჰექტარზე იშვიათად აღემატება 30 ფუთს. კომბინატის მეორე მოსავალი აღემატებოდა 300 ფუთს ჰექტარზე. კომბინატის მეორე მოსავალი განზრახული აქვს აიღოს 1932 წლის სექტემბრის შუა რიცხვებში (ადს.)

ინდუსტრიალიზაციის ფრონტიდან

ქვანახშირი

ტყიბული, 25 ივლისი (საქ. კომკ.). 22 ივლისს გამოღებულია 7882 ტონა ქვანახშირი. სამუშაოებზე გამოვიდა 1161 მუშა. შრომის ნაყოფიერება თვითეულ მუშაზე უდრის 642 კილოს. რკინის გზამ მაღაროებს მიაწოდა 46 ვაგონი.

ტყიბული, 25 ივლისი, (საქ. კომკ.). 23 ივლისს გამოღებულია 724 ტონა ქვანახშირი. სამუშაოდ გამოვიდა 925 მუშა. შრომის ნაყოფიერება თვითეულ მუშაზე უდრის 599 კილოს.

ჭიათურა, 25 ივლისი, (საქ. კომკ.). 21 ივლისს გამოღებულია 2490 ტონა მარგანეცი. დღიური გეგმა შესრულებულია 70,8 პროცენტით. გარეცხილია 1223 ტონა, ნაცვლად გეგმით გათვალისწინებულ 1712 ტონისა. გარეცხვის დღიური გეგმა შესრულებულია 71,4 პროცენტით. 3017 მუშის ნაცვლად მუშაობდა 2060 მუშა. შრომის ნაყოფიერება მაღაროებში თვითეულ მუშაზე უდრის 1,74 ტონას (1,8 ტონის ნაცვლად) და ქარხანაში 3,17 ტონას (3,56 ტონ. ნაცვლად).

ჭიათურა, 25 ივლისი (საქ. კომკ.). 22 ივლისს გამოღებულია 2528 ტონა მარგანეცი, რაც შეადგენს ღღიური გეგმის 71,8 პროც. გარეცხილია 1224 ტონა, 72,5 პროცენტი, მუშაობდა 20996 3017 ის ნაცვლად. შრომის ნაყოფიერება თვითეულ მუშაზე უდრიდა მაღაროებში 1,77 ტონას, ქარხანაში 3,14 ტონას გეგმების შეუსრულებლობის მიზეზი კვლავ მუშა ხელის სიმცირეა.

ჭიათურა, 26 ივლისი. (საქ. კომკ.) 23 ივლისს გამოღებულია 2.369 ტონა მარგანეცი. დღიური და ვალება შესრულებულია 67,4 პროც. გარეცხილია 1.236 ტონა. გეგმა შესრულებულია 72,2 პროც., შრომის ნაყოფიერება თვითეულ მუშაზე მაღაროებში უდრის 1,20 ტონას, ქარხანაში 3,11 ტონას. 3017-ს ნაცვლად მუშაობდა 2092 მუშა.

რკინის გზა სისტემატიურად არ ასრულებს დავალებას ვაგონების მიწოდებაზე. უკანასკნელად კი ვაგონების მიწოდება შემცირდა 29-მდე.

ტყიბული, 26 ივლისი, (საქ. კომკ.) 25 ივლისს გამოღებულია 721 ტონა ქვანახშირი. სამუშაოდ გამოვიდა 1016 მუშა. შრომის ნაყოფიერება თვითეულ მუშაზე უდრის 624 კილოს. რკინის გზამ მაღაროებს მიაწოდა 36 ვაგონი.

მარგანეცი

ჭიათურა, 25 ივლისი, (საქ. კომკ.). 21 ივლისს გამოღებულია 2490 ტონა მარგანეცი. დღიური გეგმა შესრულებულია 70,8 პროცენტით. გარეცხილია 1223 ტონა, ნაცვლად გეგმით გათვალისწინებულ 1712 ტონისა. გარეცხვის დღიური გეგმა შესრულებულია 71,4 პროცენტით. 3017 მუშის ნაცვლად მუშაობდა 2060 მუშა. შრომის ნაყოფიერება მაღაროებში თვითეულ მუშაზე

ხელმოწერილია თავდაუსხმელობის ხელშეკრულება

საბჭოთა კავშირსა და პოლონეთს შორის

საკავშირო დეკეშათა სააგენტოს ცნობა.

მოსკოვი, 25 ივლისი. 25 ივლისს საგარეო საქმეთა სახალხო კომისრის მოადგილემ ამხ. კრესტინსკიმ და პოლონეთის რესპუბლიკის ელჩმა პატეკმა საგარეო საქმეთა სახალხო კომისარიატის შენობაში ხელი მოაწერეს 25 იანვარს ინიციალებით ხელმოწერილ და 26 იანვარს გამოქვეყნებულ თავდაუსხმელობის ხელშეკრულებას საბჭოთა კავშირსა და პოლონეთს შორის. ხელის მოწერას დაესწრნენ სამართლის განყოფილების გამგე ამხ. **საბანინი** და სავარეო საქმეთა სახალხო კომისარიატის პასუხისმგებელი თანამშრომლები. პოლონეთის მხრით ხელისმოწერას დაესწრნენ პოლონეთის მისიის მრჩევლები კარკოვსკი და სოკოლნიცკი. (ადს).

ისინი, ვინც მოჰკლა პრეზიდენტი დუმერი

მოსკოვი, 26 ივლისი (საკ. კორ.). „პოადა“-ს პარიზელი კორესპონდენტი იტყობინება:

„პარიზში გამოვიდა ანრი ფრანკლინ-სანტერესო წიგნი გორგულოვის საქმეზე სათაურით „ისინი, ვინც მოკლა დუმერი. სამართლე გორგულოვის საქმის შესახებ“. წიგნს წამძღვარებული აქვს ეიიან კუტიეროის წინასიტყვაობა.

ავტორი თვადაპირველად იძლევა სამოქალაქო ომში თეთრი არმიის მოქმედების და საზღვარგარეთ ამ არმიის ორგანიზაციის ისტორიულ მიმოხილვას, რის შემდეგ დაწერილებით ახასიათებს თეთრგვარდიელთა სტრატეგიას და ტაქტიკას, ამ ტაქტიკის შეცდომას, რაც გამოიხატა უცხოელთა წინააღმდეგ გამოსვლების მოწყობაში.

ავტორი ამხელს ნამდვილ დამნაშავეებს დუმერის მკვლელობაში და ამ საქმის გაჭრა არასწორად წარმოებულ კვლევა-ძიებას. ილაშქრებს რა გამომძიებელ ფუვეის წინააღმდეგ, ანრი ფრანკლინი სწერს: „მოსკოვში დანგრეული ტაძრის ბაღებიდან თეთრგვარდიელებმა თავიანთი უხვი ფრაგი მეგობრების დახმარებით, პირიქით ცხოვრობს ქრისტე მაცხოვრის ტაძარი. სად იმყოფება ეს ტაძარი, რომელიც აგებულ იქნა ემიგრაციის პოგრომების შედეგად, რაც „ნაბატ“-ში გამოქვეყნდა? ეს ტაძარი მდებარეობს იმ სახლში, რომელიც კუთვნილ ბინად ჰქონდა ფუვეის—ანიერზე, № 7. და კითხვის დროს გორგულოვმა განაცხადა, რომ მან თეორგვარდიელური კარიერა დაიწყო 1918 წელს გენერალ ლიაშენკის პარტიზანულ რაზმში. მეტად საინტერესო იქნებოდა მოვეცნობა ჩვენთვის ის ფინანსური ოპერაციები, რომელნიც ფაშისტური ემიგრაციის ფინანსისტმა ნაბოკოვმა ჩაიდინა ამ ტაძრის აშენების დროს, რომელიც ემიგრაციის ფაშისტური ცენტრი გახდა. ნაბოკოვი ამ ტაძარში ხშირად ეწვია ჰიტლერს, ხოლო ტაძრის ეზოში ხშირად ისმოდა ფაშისტური ჰიმნი „ჰორსტ ვესელი“.

ავტორი ამტკიცებს, რომ ფაშისტური ემიგრაციის ცენტრი ამ ტაძარში ორგანიზაციულად ემზადებოდა ტროცკისტების ხელით დუმერის მოსაკლავად. ამ ორგანიზაციის ხელმძღვანელი იყო ცნობილი ტროცკისტი ლეონ სედოვი, რომელიც ამ ორგანიზაციის ხელმძღვანელობას ანდობდა ტროცკისტ ნიკოლაევსკის

მრეწველობა

ბელადის მითითებათა განუზრელი რეალიზაციის საფუძველზე
უზრუნველვყოთ საწ.-საფ. გეგმების ბოლშევიკური შესრულება

უფრო გავაძლიეროთ წარსული წლის ტემპები სუთწლედი შევასრულოთ სამ-ნახევარ წელში

(ბოლოს)

პარტორგანიზაციის სწორი ხელმძღვანელობის საფუძველზე მუშათა კლასის შემოქმედებითი ინიციატივის ფართოდ გაშლით, გასულ წელს მარგანეცის მრეწველობაში სამრეწველო-საფინანსო გეგმების გადაჭარბებით შესრულებამ ჰიატურის პროლეტარიატი საბჭოთა კავშირის დამცველთა მოწინავე რიგებში წარმოაყენა. ასეთი ძლევამოსილი ორგანიზაციის ხელმძღვანელობამ ჰიატურის მუშებს ახალი ტექნიკური ხელმძღვანელობა, რომელიც ბრძოლაში გამოწრთობილ, ფართოდ განათლებულ პირველ მოთხოვნილების სპეციალისტებს შეადგენს, ასეთი ორგანიზაციის ხელმძღვანელობამ ჰიატურის მუშებს ის ენერგია, ის ენთუზიაზმი, ის ბრძოლისუნარიანობა შესძინა, რომელიც ამ ბრძოლაში გამოიწრთო

ჩაი

არ დაუშვათ დავოვილიზაციური განწყობილება ნიადაგის მომზადებაში

ჩაის კამპანიის მაჩვენებლები 20 ივლისისათვის

(ჩაიკოლმეურნეცენტრის ცნობების მიხედვით)

ჩაისათვის ნიადაგის მომზადება, ჩაის ნათესების დამუშავება (მეორე თოხნა) და მწვანე ფოთლის კრეფა კოლმეურნეობებში არადამაკმაყოფილებელი ტემპებით მიმდინარეობს. ეს რომ ასე—ასას მოწმობენ საქ ჩაიკოლმეურნეცენტრის ციფრები, რომელსაც ჩვენ ქვემო ვაქვეყნებთ.	კოლორის	5,2 „	47,6 „
	ოზურგეთის	—	42,6 „
	ჩაკვა-ტაურის	—	14,8 „
	ლანჩხუთის	0,7 „	28,3 „
	სამტრედიის	—	—
	ქუთაისის	1,23 „	—
	სოხუმის	3,4 „	—
	ვანის	0,2 „	—
	ოჯორების	3,0 „	—
	სენაკის	1,2 „	21,6 „
	მარტვილის	1,9 „	27,8 „
	ზუგდიდის	—	47,2 „
	წალენჯიხის	6,8 „	53,8 „
	ჩხოროწყუს	1,7 „	75,0 „
	ხობის	—	53,2 „

20 ივლისისათვის ჩაის ნათესების მეორე თოხნა პრაქტიკულად იყო 6.569 ჰექტ. (გეგმის 29,8 პროც.), ეს იმ დროს, როდესაც მეორე თოხნის დამთავრების ვადა დადებულია 1 აგვისტო. ზოგიერთ რაიონებში ოთხნა აგრეთვე მასობრივ ხასიათს ატარებს. ჩაის მწვანე ფოთლის 20 ივლისისათვის აკრეფილი იქნა 333.803 კილოგრამის რაოდენობით, რაც დაეთმის მხოლოდ 48,6 პროცენტს შეადგენს.

რაიონების მიხედვით (კოლმეურნეობების ჩათვლით) ჩაისათვის ნიადაგის მომზადება და ჩაის მწვანე ფოთლის კრეფის დარგში გეგმის შესრულება ასეთი სურათს გვიხატავს:

	ნიადაგის მომზადება	მწვანე ფოთლის კრეფა
ბათომის რაიონი	0,5 პროც.	8,7 პროც.
ქობულეთის	1.2 „	87,6 „
გალის	2,4 „	24,0 „

ჩაის პლანტაციებს ბალახი ფარავს

(ხოკნის რაიონი)

მიმდინარე წელს ხონის ჩაის საბჭოთა მეურნეობაში და კოლმეურნეობებში ჩაი დათესეს 336 ჰექტარზე, გასულ წელს კი 139 ჰექტ. ჩაის ნათესების მოვლის საქმეში თავიდანვე მიღებული იქნა სათანადო ზომები, გასულ წელს დათესილი ჩაის პლანტაცია გათოხნილია ორჯერ. ამავე დროს უნდა აღინიშნოს, რომ ზოგიერთ პლანტაციებში ახალი პლანტაციების მოზვლა. ჩაის ნათესი უკვე ამოსულია, რომელიც დაფარულია ბალახით. საბჭოთა მეურნეობას არა უყავს საჭირო მუშა-ხელი. ჯერ კიდევ არ არის მიღებული ზომები მუშახელის დენადობის აღმოსაფხვრელად.

უფრო ცუდ მდგომარეობაშია ჩაის ნათესები კოლმეურნეობებში 116 ჰექტარიდან მხოლოდ 30 ჰექტარი არის ბალახისგან გათავისუფლებული. ამის მიზეზებია: ხელის უქონლობა და ნაკლებ ყურადღება ჩაის პლანტაციების მიმართ.

ჩაის ნათესების მოვლის საქმეში ხელის დენადობის აღმოსაფხვრელად.

უფრო ცუდ მდგომარეობაშია ჩაის ნათესები კოლმეურნეობებში 116 ჰექტარიდან მხოლოდ 30 ჰექტარი არის ბალახისგან გათავისუფლებული.

ჩაის ნათესების მოვლას მეტი ყურადღება უნდა მიექცეს. ნათესები გათოხნილი უნდა იქნეს უმოკლეს ვადაში.

— — —იქაური.

უხვეირო მუშაობის შედეგი

(ქობულეთის რაიონი)

ამხ. მოლოტოვის სახელობის კოლმეურნეობას (ს. ბობოღვათი) ჩაის პლანტაციები გაშენებული აქვს 14 ჰექტარზე, აქედან მოსავალს იძლევა 9 ჰექტარი. ჩაის პლანტაციები მოყვანილია. კოლმეურნეობას გამგეობა არ აქცევს სათანადო ყურადღებას პლანტაციების დაცვას განადგურებისაგან; პლანტაციებს არა აქვთ ღობე და სხვ.

ჩაის მწვანე ფოთლის კრეფის წლიური გეგმა შესრულებულია მხოლოდ 30 პროც., ნაშინ, როდესაც მთელ რიგ კოლმეურნეობებს გეგმა შესრულებული აქვთ 60—70 პროც., კოლმეურნეობის გამგეობა ფოთლის კრეფას ავალებს მხოლოდ ქალებსა და ბავშვებს, რომელნიც ვერ ასწრებენ ამ სამუშაოს დროზე შესრულებას. ფოთლის დროზე აუკრეფაობის გამო უკვე გაფუქდა ფოთლის საგრძნობი რაოდენობა.

კოლმეურნეობის ცუდი ნიუშაობა აიხსნება იმით, რომ არ არის მოწესრიგებული შრომის აღრიცხვა და არ არის გატარებული სანარდო სისტემა.

მართალია, კოლმეურნეობის წევრებს აქვთ შრომის წიგნაკები, მაგრამ მასში არ არის შეტანილი ნამუშევარი დღეები. გამგეობა არ იღებს საჭირო ზომებს შრომის დისციპლინის განსამტკიცებლად. ყველა ამ მიზეზებმა იქონიეს უარყოფითი გავლენა კოლმეურნეობის საერთო მდგომარეობაზე.

ჭიმიალ გურჯიძე.

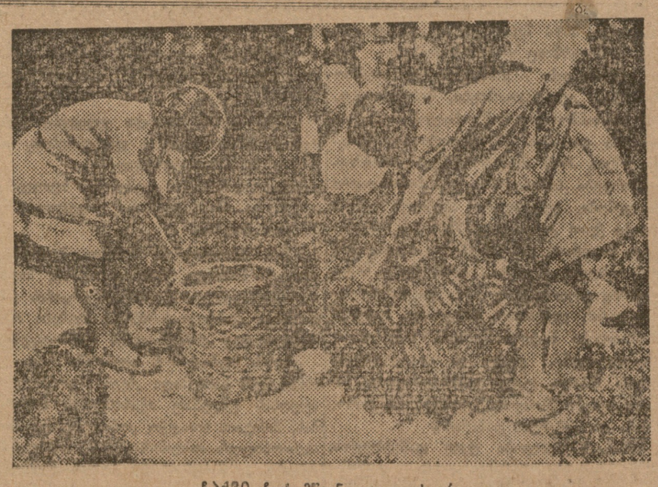

ჩაქცი. ჩაის მწვანე ფოთლის კრეფა

გეგმის შესრულების სამაგალითო ნიმუში

(ლესიჭინი, ჩხოროწყუს რაიონი)

ლესიჭინის ჩაის საბჭოთა მეურნეობას დღიდან მუშაობის დაწყებისა სერიოზული დაბრკოლებები ელობებოდა წინ, მაგ., რაგორიცაა მუშა-ხელის ნაკლებობა, საჭირო ბინების უქონლობა, მუშათა კვების მოუგვარებლობა, კადრების სიმცირე და სხვ.

მიუხედავად ყოველივე ამისა მეურნეობამ მუშაობა წამოიწყო ბოლშევიკური ტემპებით გაშლილ საწარმოო-საფინანსო გეგმების ფარგლებში და გადაუარბებით შესრულებისათვის; მეურნეობას საგან სას. სამ. კომპანიის გეგმით უნდა გაეშენებია ჩაის სანერგე 12 ჰექტარზე, რომელიც გადაეცა ადრე იქნა შესრულებული 100,2 პროც. სანერგე გეგმით ერთი ჰექტარი უნდა დამეკვალიყო 2.000 მან. ფაქტიურად დაკვალა 1.500 მან.

მეურნეობამ 1932 წლის პირველი ნახევრის საწარმოო-საფინანსო გეგმა ცალკეული დარგების მიხედვით გადაჭარბებით და ვადაზე ადრე შეასრულა, მაგ. პირველი ნახევარი წლის გეგმა ნიადაგის ამოძირკვის დარგში შესრულებული იქნა 173,3 პროცენტით, სატრანშეო ფართობის გადაწიწნა-გასუფთავების გეგმა შესრულებული იქნა 95 პროცენტით, ტოკატორით ხვნა—75 პროც., ჩაის პირველი თოხნა—100 პროც., სატრაქტორო ფართობის არხების გასწორება—170 პროც. და ტრანშეის გაყვანა—80 პროც.

აღსანიშნავია თვითღირებულების საგრძნობლად შემცირება. მაგ. სატრაქტორო ოპერაციის ერთი ჰექტარის გაწმენდა გეგმით უნდა დაჯდარიყო 319 მან. და 20 კაპ., ფაქტიურად მასზე დაიხარჯა 272 მან. 30 კაპ., ეკონომია 104 ჰექტარზე უდრის 3.704 მან., არხების გასწორების ეკონომია 34 ჰექტარზე უდრის 873 მან.

ამავე დროს მეურნეობას აქვს სერიოზული დაბრკოლებები მუშა-ხელის ორგანიზაციულად შეგროვების საქმეში. მეურნეობამ მთავარი სამუშაოები უნდა ჩაატაროს განსაკუთრებით მესამე კვარტალში, ამ კვარტალისათვის მეურნეობას საშუალოდ დღიურად დასჭირდება 390-ზე მეტი მუშა. ამ ოქმად კი სულ მუშაობს მხოლოდ 126 კაცი.

მეურნეობის ორგანიზაციებმა განსაკუთრებული ყურადღება უნდა მიაქციონ მუშა-ხელის ორგანიზაციულად შეგროვების საკითხს.

ვ. გაბუნია.

ამხ. აკოფოვის მოხსენება

ამხ. დეკანოზიშვილის შემდეგ მოხსენებით გამოვიდა საკოლმეურნეო ვაჭრობის საკითხზე ვ. ა. (ბ) ცკას მდივანი ამხ. აკოფოვი.

დღევანდელ ეტაპისაზე ხაზი უნდა გაესვას იმ ვარიმოებას, რომ პარტია და მთავრობა დაგეგმილებები საკოლმეურნეო ვაჭრობის შესახებ კონკრეტულ გზებს მის გამოსწორებისათვის.

საკოლმეურნეო ბაზრობის სათანადოდ ჩატარებისათვის დიდი მნიშვნელობა აქვს კოლმეურნეთათვის შემხვედრო სამრეწველო საქონლის გამოტანას. საქვაჭრობამ და სამომხმარებლო კოოპერაციამ სულ საკოლმეურნეო ბაზარზე გამოიტანა 1.600.000 მან. სამრეწველო საქონელი. შემდეგ ამხ. დეკანოზიშვილი შეჩერდა ფასების საკითხზე. შემხვედრ სამრეწველო საქონლისათვის და სოკვა, რომ ზოგიერთ კოლმეურნეობათა გამოაქვთ შეუფასებელი ასორტიმენტის სამრეწველო საქონელი და ისიც მაღალ ფასებში. მაგ., სახვაჭრობის მალაზია კოლმეურნეთათვის პალტოს ყიდულა 120 მან.

საკოლმეურნეო ვაჭრობასთან დაკავშირებით, ამბობს ამხ. დეკანოზიშვილი სას.-სამ. პროდუქციაზე საგრძნობლად დაწია ფასებმა, განსაკუთრებით ეს ითქმის ხილ-ბოსტნეულის შესახებ, რომლის ფასმა—20-30 პროც. დაიწია. ასევე ითქმის ხორცზე.

შემდეგ ამხ. დეკანოზიშვილი ეხება კოლმეურნეობების ორგანიზაციულ საკითხებს საკოლმეურნეო ვაჭრობის გაწლისათვის და ამბობს, რომ მნიშვნელოვანია საკითხთა კოლმეურნეობებში იერიცხების და აწგარიშ-წარმოების საქმე. ამისება და მოკიდებული საკოლმეურნეო ვაჭრობის გაწლისათვის ძალიან ბევრი რამ. ჩვენ გვიქვს ჩამორჩენა კოლმეურნეობების სავაჭრო-საფინანსო გეგმის დარგში, საკოლმეურნეო სავაჭროების მოწყობის დარგში და სხვა. ამის შესახებ იყო საკ. ქ. პ. (ბ) ცკას და სახკომსაბჭოს დადგენილება. სამომ. კოოპერაციას დახმარება უნდა გაეწია მაოლოდ, მაგრამ დღემდე ეს მთლიანად შესრულებული არ არის.

შემდეგ მომხსენებელი ჩერდება სამომხ. კოოპერაციის საკითხზე საკოლმეურნეო ვაჭრობის გაწლისათვის, გადამყიდველების, სპეკულიანტების ბრძოლის საკითხზე.

ამხ. აკოფოვის მოხსენება

ამხ. დეკანოზიშვილის შემდეგ მოხსენებით გამოვიდა საკოლმეურნეო ვაჭრობის პროკურორ ამხ. ერისთავი.

საკოლმეურნეო ბაზრობის სათანადოდ ჩატარებისათვის დიდი მნიშვნელობა აქვს კოლმეურნეთათვის შემხვედრი სამრეწველო საქონლის გამოტანას. საქვაჭრობამ და სამომხმარებლო კოოპერაციამ სულ საკოლმეურნეო ბაზარზე გამოიტანა 1.600.000 მან. სამრეწველო საქონელი. შემდეგ ამხ. დეკანოზიშვილი შეჩერდა ფასების საკითხზე შემხვედრ სამრეწველო საქონლისათვის და სთქვა, რომ ზოგიერთ კოლმეურნეობათა გამოაქვთ შეუფასებელი ასორტიმენტის სამრეწველო საქონელი და ისიც მაღალ ფასებში. მაგ., სახვაჭრობის მაღაზია კოლმეურნეთათვის პალტოს ყიდულობს 120 მან.

საკოლმეურნეო ვაჭრობასთან დაკავშირებით, ამბობს ამხ. დეკანოზიშვილი სას.-სამ. პროდუქციაზე საგრძნობლად დაწია ფასებმა, განსაკუთრებით ეს ითქმის ხილ-ბოსტნეულის შესახებ, რომლის ფასმა—20-30 პროც. დაიწია. ასევე ითქმის ხორცზე.

შემდეგ ამხ. დეკანოზიშვილი ეხება კოლმეურნეობების ორგანიზაციულ საკითხებს საკოლმეურნეო ვაჭრობის გაწლისათვის და ამბობს, რომ მნიშვნელოვანია საკითხთა კოლმეურნეობებში იერიცხების და აწგარიშ-წარმოების საქმე. ამასთან დაკავშირებული საკოლმეურნეო ვაჭრობის გაწლისათვის ძალიან ბევრი რამ. ჩვენ გვაქვს ჩამორჩენა კოლმეურნეობების სავაჭრო-საფინანსო გეგმის დარგში, საკოლმეურნეო სავაჭროების მოწყობის დარგში და სხვა. ამის შესახებ იყო სახ. ქ. პ. (ბ) ცკას და სახკომსაბჭოს დადგენილება. სამომ. კოოპერაციას დახმარება უნდა გაეწია მაოლოდ, მაგრამ დღემდე ეს მთლიანად შესრულებული არ არის.

შემდეგ მომხსენებელი ჩერდება სამომხ. კოოპერაციის საკითხზე საკოლმეურნეო ვაჭრობის გაწლისათვის, გადამყიდველების, სპეკულიანტების ბრძოლის საკითხზე.

ამხ. აკოფოვის მოხსენება

ამხ. დეკანოზიშვილის შემდეგ მოხსენებით გამოვიდა საკოლმეურნეო ვაჭრობის პროკურორ ამხ. ერისთავი.

საკოლმეურნეო ვაჭრობის გაწლის საკითხებს მნიშვნელოვანი და გადაუდებელი ადგილი უჭირავს ჩვენი ქვეყნის მოწესრიგებული სოციალისტური ეკონომიკის საფუძველთა აგებაში. ამიტომ ეს საკითხები ყოველთვის ყურადღების საგანი უნდა იყოს პარტიული, საბჭოთა და კოოპერაციული ორგანიზაციებისათვის.

ამ საკითხების მნიშვნელობა ნათლად ჩანს ისიდანაც, რომ ამ საკითხების გადაწყვეტაზე დამოკიდებულია ჩვენი ქვეყნის ეკონომიკის ორი ძირითადი სექტორის—სოციალისტური და კოოპერაციული სექტორის ურთიერთობის ფორმა, ხასიათი და ხარისხი

კულტურული მშენებლობა

წერა-კითხვის უცოდინარობის ლიკვიდაცია საქართველოში უნდა დამთავრდეს 1932 წ.

უზრუნველვყოთ საზაფხულო ლიკსკოლები ბინებით, ლიტერატურით და მასწავლებელთა კადრებით

სათომი წერა-კითხვის მთლიან მცოდნეთა ქალაქია

საქართველოს საბჭოთა ხელისუფლების დამყარებამდე აჭარისტანში მოსახლეობის 93 პროც. წ-კ. უცოდინარი იყო. კომუნისტური პარტიის მტკიცე ლენინური ხელმძღვანელობით საბჭოთა აჭარისტანის მე-11 წლის თავზე ჩვენ სულ საწინააღმდეგო სურათს ვღებულობთ. 1-ლ ივლისისათვის ქ. ბათომში ძირითადად დამთავრდა წ-კ. უცოდინარეობის ლიკვიდაცია, ბათომი ისე, როგორც თბილისი, წარმოადგენს წ-კ. ეთლიან მცოდნეობის ქალაქს. ცალკე რაიონების მიხედვით კი აჭარისტანში ამჟამად აღრიცხულია წ-კ. 10.381 უცოდინარი, რაც უდრის რაიონების მთელი მოსახლეობის 26 პროცენტს.

აღრიცხულ წერა-კითხვის უცოდინარებიდან უმეტესი ნაწილი ჩაბმულია ლიკვიდსკოლებში. ასე, მაგ.: 1930-31 სასოსწავლო წელში ლიკსკოლებში ჩაბმული იყო 7.500 უცოდინარი. 1931-32 წელს კი—7.900, ხოლო ამ ქალიდან გამოშვებულია 6,700 მსმენელი.

უნდა აღინიშნოს, რომ წ-კ. უცოდინარობის ლიკვიდაციის საქმეში ძალზე სუსტია პროფკავშირების, კომკავშირის, კოოპერაციის და კომეწარმეცენტრის მონაწილეობა. აღნიშნული ორგანიზაციები ამ საქმეში აშკარა უყურადღებობას და დაუდევრობას იჩენენ. ამ ფაქტს ყურეთე ადასტურებს ისიც, რომ აჭარისტანის ცალკე რაიონებში ლიკსკოლები დაფინანსებულ იქნა აღგილობრივი ბიუჯეტიდან 27.000 მან. რაოდენობით და საზ-ბა „წერა-კითხვა"-დან 60.000 მანეთით, სხვა ორგანიზაციებს კი ამ მხრით არც ერთი მანეთი არ გაუღიათ.

პარტიის და ხელისუფლების დადგენილების თანახმად წ-კ. უცოდინარობის ლიკვიდაცია აჭარისტანში უნდა დამთავრდეს 1932 წლის დამლევამდე. ამ ვადაც აჭარისტანის ცალკე რაიონებში წ-კ. უცოდინარობის საერთო რიცხვი უდრის 10.781 კაცს, რომელთა შორის ჯერ კიდევ არ არის მუშაობა გაშლილი.

წ-კ. უცოდინარობის ლიკვიდაციის მთლიანად დამთავრების ვადამდე დარჩენილია ერთი წელი. თუ მივიღებთ მხედველობაში გასული წლების გამოცდილებებს, მაშინ აშკარაა, რომ აღებული ტემპები ვერ უზრუნველყოფს დასახულ ამოცანების შესრულებას,

საჭიროა ეხლავე ზუსტად განისაზღვროს თვითეული დაინტერესებული ორგანიზაციის მონაწილეობა ამ საქმეში და დაეკისროთ მათ სისტემი პასუხისმგებლობა. პროფესიონალურმა, კომკავშირულმა და კოოპერატიულმა ორგანიზაციებმა თავი უნდა დააღწიონ წ-კ. უცოდინარობის ლიკვიდაციის საქმეში თვითმდინარებაზე დაყრდნობის პრაქტიკას და ეხლავე გაშალონ მუშაობა წ-კ. უცოდინარობის ლიკვიდაციის გადაზე დამთავრებისათვის.

ჯ. სვანიძე.

წერა-კითხვის 351 უცოდინარი ლიკსკოლის გარეშე

(წერილი შირაქიდან)

სადირექტივო ორგანოების დადგენილების თანახმად საქართველოში მიმდინარე წელში ძირითადათ უნდა დამთავრდეს წერა - კითხვის უცოდინაროობის ლიკვიდაცია. მიუხედავათ ამისა შირაქის რაიონულმა ორგანიზაციებმა ჯერ კიდევ ვერ შეაფასეს ამ ამოცანის მნიშვნელობა.

ქართალია ადგილობრივად, შირაქში, გახსნილია 11 ლიკსკოლა 280 მსმენელით, მაგრამ ლისკოლებზე ხელმძღვანელობას არ ეჩქეფა სათანადო ყურადღება.

ლიკსკოლების გარეშე დარჩენილია წერა - კითხვის 351 უცოდინარი, რომელთა ლიკსკოლებში ჩაბმისათვის დღემდე არ არის მიღებული გადამჭრელი ზომები.

ხაზგასმით უნდა აღინიშნოს, რომ ლიკსკოლები არ არიან მომარაგებულნი სასწავლო ნივთებით.

საჭიროა დაუყოვნებლივ მოხდეს გარდატეხა შირაქის მიდამოებში წერა - კითხვის უცოდინარობის ლიკვიდაციის დარგში. რაიგანათლების განყოფილებამ საფეურნეო ორგანოებთან ერთად ეხლავე უნდა შესძლონ გარღვევების ლიკვიდაცია და ზაფხულის პერიოდში სალიკვიდაციო სკოლების მუშაობის გაცხოველება.

მ. ნოზაძე.

ბინის უქონლობის გამო ლიკსკოლა ჩაიშალა

(საქნავთი)

მლაშის ხევის სამუშაოებზე მოშაობს 28 მუშა. რომელთა შორის 20 კაცი წერა - კითხვის უცოდინარია. ადგილობრივმა პროფორგანიზაციამ გამოყო ხელმძღვანელი, რომელიც წერა-კითხვას შეასწავლიდა უცოდინარ მუშებს, მაგრამ სამეცადინო ბინის უქონლობის გამო ეს საქმე ჩაიშალა.

ადგილობრივი ორგანიზაციები წერა - კითხვის უცოდინარობის ლიკვიდაციას სასხვათაშორისო საქმედ თვლიან. არ არის ზომები მიღებული სალიკვიდაციო სკოლის გახსნისათვის. არ არის მასწავლებელი, სამეცადინო ბინები, სასწავლო ნივთები და სხვ., რაც ყოველად დაუშვებელ მოვლენად უნდა ჩაითვალოს.

ხაზი უნდა გაესვას აგრეთვე იმას, რომ მლაშის ხევის სამუშაოზე არ ექცევა სათანადო ყურადღება მუშათა კულტურულ - მომსახურების საქმეს. საქნათის პარტიული, პროფესიონალური, კომკავშირული და სხვ. ორგანიზაციების ყურადღების ცენტრში დღემდე არ არის მოქცეული ეს ამოცანა.

მდგომარეობის ასე გაგრძელება კი ყოველად შეუძლებელია. საჭიროა საქნათის ორგანიზაციებმა და პირველ რიგში პროფორგანიზაციამ ეხლავე მიიღოს დადამჭრელი ზომები მუშათა კულტურული მომსახურების გაძლიერებისა და წ.-კ. უცოდინარობის სრული ლიკვიდაციისათვის საქნავთის სამუშაოზე.

კ. იარალოვი.

მზადება საერთაშორისო ფითელი დღისათვის

საერთაშორისო წითელი დღისათვის, 1 აგვისტოსათვის, ა.-კ. ს. ფ. ს. რ.-კის თავდაცვა-ავიაქიმის ორგანიზაციები, პარტიული ორგანიზაციების ხელმძღვანელობით, კომკავშირთან, პროფკავშირებთან და სხვა ორგანიზაციებთან ერთად, ანვითარებენ ფართო ახსნა-განმარტებითი კამპანიას იმპერიალისტური ომის და ინტერვენციის საფრთხის წინააღმდეგ.

20 ივლისიდან საწარმოებში, კოლმეურნეობებში, საბჭოთა მეურნეობებსა და სამანქანო-სატრაქტორო სადგურებში ეწყობა მიტინგები, კრებები, დამკვრელთა, მშრომელ ქალთა, პიონერთა შეკრებები 1 აგვისტოს დღესთან დაკავშირებით.

28 ივლისიდან 1 აგვისტომდე მუშათა და კოლმეურნეთა ყველა კლუბებში, კულტურისა და დასვენების სახლებსა და პარკებში ეწყობა „თავდაცვის საღამოები".

20 ივლისიდან 1 აგვისტომდე ყველა მსხვილი სარეწველო საწარმოები, საბჭოთა მეურნეობები, სამანქანო-სატრაქტორო სადგურები და რკინის გზის კვანძები აგვა მებენ ოქტომბრის ესტაფეტის წინასწარ შედეგებს, რომელიც მიზნად ისახავდა ქარხნების, საბჭოთა მეურნეობების, სამანქანო-სატრაქტორო სადგურების და რკინის გზის კვანძების გადაქცევას ციხე-სიმაგრეებად.

1 აგვისტოსათვის უნდა დამთავრდეს თავდაცვა-ავიაქიმის მე-6 საკავშირო ლატარიის ბილეთების გასაღება. გარდა ამისა, ამ დღისათვის საგრძნობლად უნდა გაძლიერდეს სახსრების შეგროვება ქვეკასის წითელდროშოვანი არმიის სახელობის მებრძოლი ესკადრილიისათვის.

საბჭოთა კავშირის და ა.-კ. თავდაცვა-ავიაქიმის მესამე პლენუმის გადაწყვეტილებანი უნდა გავაცნოთ თავდაცვა-ავიაქიმის თვითეულ წევრს. ამ გადაწყვეტილებათა საფუძველზე უნდა დამთავრდეს თავდაცვა-ავიაქიმის ორგანიზაციების მუშაობის გადაკეთება, რათა ისინი გადაიქცენ მუშურ-გლეხური წითელი არმიის ნამდვილ რეზერვად და ამასთან წარმოადგენდნენ მასიურ საზოგადოებრივ პროლეტარულ ორგანიზაციებს. (ადს).

თათბირი საკოლმეურნეო ვაჭრობის საკითხებზე სახ. ცაკში

გუშინ, 26 ივლისს სახ. ცაკში ჩატარდა თათბირი საკოოპერაციო ვაჭრობის საკითხებზე. თათბირი გახსნა ცაკის სარის განიზაციო განყ. გამგემ ამხ. ხ. ცუცქირიძემ. თათბირს დაესწრენ ფინსახკომის. სარეწო კავშირის, სახ. კოოპერატორცენტრის, მიწსასკომის, ცეკავშირის და თბილისის სახ. მომარაგების სექტორის წარმომადგენლები და ცაკის ინსტრუქტორები. ცაკის მიერ ჩატარებულ საკოოპერატორო ვაჭრობის გამლის შემოწმების შედეგებზე მოხსენება გააკეთა ამხ. თ. ჯავრიშვილმა, თანამოსწესენებით გამოვიდნენ ამხ. ფორცხალაძე და ჩანტლაძე.

მოხსენებების შემდეგ გაიმართა გაცხოველებული კამათი, რის შემდეგ სპორტიო სიტყვა წარმოსთქვა ამხ. ცუცქირიძემ.

თათბირმა გამოყო კომისია, რომელსაც დაევალა სათანადო რეზოლიციის შემუშავება.

პრაქტიკული გათხრები საქართველოში

საქართველოს განსახკომი აგვისტოს დასაწყისში განაგრძობს 1931 წელს შეწყვეტილ არქეოლოგიურ გათხრებს ნოქალაქის ში. გათხრებში მონაწილეობას მიიღებენ პროფესორი ჩუბინიშვილი და ამხ. გოზალიშვილი.

გარდა ამისა, ამ წლის სექტემბრიდან დაიწყება არქეოლოგიური გათხრები მცხეთის რაიონში. გათხრებში, გარდა საქართველოს სამეცნიერო ძალებისა, მონაწილეობას მიიღებენ გეოთანელი არქეოლოგებიც. (ადს).

ხელოვნება

დაეთვარდა რუსთაველის სახელობის თეატრის გასტროლები ბათომში

17 ივლისს რუსთაველის სახ. თეატრმა (რეჟ. ს. ანჩიტელის ხელმძღვანელობით) დაამთავრა გასტროლები ბათომში.

გასტროლები პერიოდში დაიდგა „ანზორი", „სალტე", „გაბვაში", „ლამარა" „ლეა რძალი".

გასტროლები ჩატარდა უდიდესი წარმატებით. წარმოდგენებს, დაახლოებით, დაესწრო 30.000 მაყურებელი.

თვითეული პიესა იდგმებოდა ხუთჯერ-მი უხედავათ ამისა დარბაზი ყოველთვის საცე ყო ხალხით.

აპარ. პროფსაბჭომ შესძლო მუშა-მაყურებლის მიზიდვა წარმოდგენებზე. ნათობა გადამშუშავებული ქარხნების, რაიონის გზას და სხვა ფაბრიკა-ქარხნების მუშები ორგანიზებულად ესწრებოდნენ წარმოდგენებს პრესის მუშაკებთან საუბრობი რეჟ. ს. ანჩიტელმა განაცხადა „ჩვენ მზერავალი" ვადლობას უძღვნით აქარისტანის მთავრობას, პარტიის სოლქო კომიტეტს და პროფესიონალურ ორგანიზაციებს, რომლებმაც თავისი დახმარებით და ხელის შეწყობით ბოგეცეს შესაძლებლობა გადაეხარებინათ შეგვეკრიულებინა დასახული გეგმა".

თეატრი 18 ივლისს გაემგზავრა ტფილისში

ყაზგეთზე შენდება ტურისტული გზა

საქართველოს პროლეტარულ ტურიზმის და ექსკურსიების საზოგადოება შეუდგა მისი, მეორე ხუთწლიანი გეგმაში დასახული პირველი სამუშაოს განხორციელებას —ახალი ტურისტული ბაზის შენებლობის ყაზბეგზე. ბაზა შესდგება ორი კორპუსისგან, რომელებშიაც იქნება შენობები 100 ტურისტისათვის, სასადილოები, საერთო ოთახები, კულტ-კუთხეები, ბიბლიოთეკა, საჭიო სასპორტო მოწყობილობათა სწყობები და სხვა. შენებლობა სანტერესოა იმით, რომ მას, პროექტის თანახმად. დასჭირდება საშენი მასალის მინიმალური რაოდენობა. ყველაფერი აგებული იქნება ნატეხი ქვით კირის დუღაბზე; ხის სახურავების ნაცვლად გამოყენებული იქნება კომბინირებული ფილები, რომლებიც ნაწილობრივ გაჯით შეიღესება და ნაწილობრივ კირის დუღაბით. სატერასო ფილები დამზადდება ნატეხი ქვიდან. სახურავი—ეტერნიტიდან. ყველა ეს ადგილობრივი საშენი მასალა უკვე დამზადებული, საჭირო იქნება მხოლოდ მცირეოდენი ლურსმნისა და ცემენტის დამატება.

ბაზის შენებლობა უკვე დაწყებულია. მისი პროექტი, საქართველოს კომუნალური მეურნეობის სახ. კომისარიატის სპეციალისტების აზრით, დიდი ყურადღების ღირსია, როგორც სანიმუშო და საჭიროებელი პროექტი. მუშაობა მე-4 კვარტალს ნახევარში უნდა დამთავრდეს (ადს).

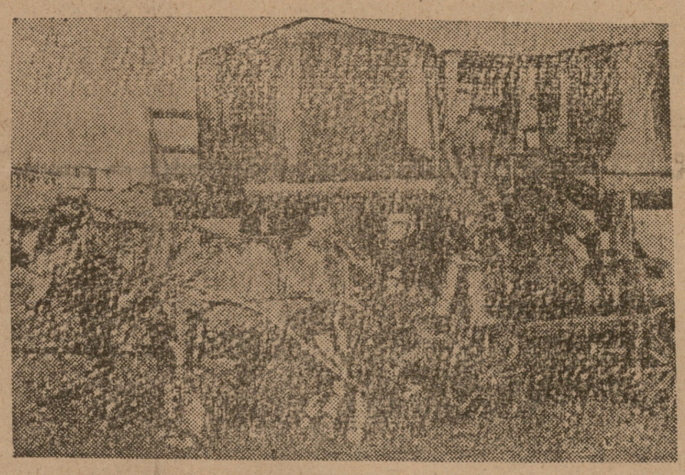

„საქნავთი"-ს მირზაანის ნავთის სარეზერვო შირაქში. ნავთზე გადაჭრა კასრებში შირაქის სამანქანო-სატრაქტორო სადგურისათვის

პარტიული საკონტროლო კომისიის ფულის უკანონოდ ხარჯვისათვის

(ცაკ. კ. პ. (ბ)-ს ცენტრალური საბჭოების ტრესტ. კოოპერაციის და ა.-კ. მუშათა და გლეხთა ინსპექციის ცაკ. კომისიის ივლისის დადგენილება)

მთავარი ტელეგრაფის სალაროდან ფულის (1.882 მან.) უკანონოდ ხარჯვის საქმეზე ცაკ. კ. პ. (ბ)-ს საბჭოების ტრესტ. კოოპერაციის და ა.-კ. მუშათა და გლეხთა ინსპექციის ცაკ. კომისიის ივლისის დადგენილების (1932 წ. 26 ივლისის დადგენილება)

მთავარი ტელეგრაფის სალაროდან ფულის (1.882 მან.) უკანონოდ ხარჯვის საქმეზე ცაკ. კ. პ. (ბ)-ს საბჭოების ტრესტ. კოოპერაციის და ა.-კ. მუშათა და გლეხთა ინსპექციის ცაკ. კომისიის ივლისის დადგენილების (1932 წ. 26 ივლისის დადგენილება) სასტიკი საყვედური