ՀԱՅԿԱԿԱՆ ՍՈՎԵՏԱԿԱՆ ՀԱՆՐԱՊԵՏՈՒԹՅԱՆ ԱՇԽԱՏԱՎՈՐՆԵՐԻ ՊԱՏԳԱՄԱՎՈՐ ԿՈՄԻՏԵՏԻ ԵՎ ՀԱՅԿԱԿԱՆ ՍՈՎԵՏԱԿԱՆ ՀԱՆՐԱՊԵՏՈՒԹՅԱՆ ԱՇԽԱՏԱՎՈՐՆԵՐԻ ՊԱՏԳԱՄԱՎՈՐ ԿՈՄԻՏԵՏԻ ՕՐԳԱՆ

ԿՈՄՈՒՆԻՍՏ

Հիմնադրվել է 1921 թ. հոկտեմբերի 26-ին — Ե տարի

Խմբագրության հասցեն՝ Երևան, Աբովյան փող., 34 տուն — Հեռախոսներ՝ 15—16, վարչության — 18—12, խմբագրության — 18—65, տպարանի — 18—61։

Հրատարակչության հասցեն՝ Երևան, Աբովյան փող., 34 տուն — Հեռախոսներ՝ 18—12, հաշվապահության — 18—65։

Հանրապետական թերթ է։ Ելնում է շաբաթական 6 օրը մեկ անգամ։ Ստորագրությունը տարեկան 24 ռուբլի, կիսամյակի համար 12 ռուբլի, երեք ամսվա համար 6 ռուբլի։ Առանձին համարի գինը 5 կոպեկ։

Հասցեագրելիս նշել ստացողի ամբողջական հասցեն։ Հասցեն փոխելիս հարկավոր է հայտնել նաև նախկին հասցեն։ Ձեռագրերը չեն վերադարձվում։ Խմբագրությունը կարող է չհրատարակել ստացված նյութերը։

Տպագրված է Հայկական ՍՍՀ Ժողովրդական տնտեսության խորհրդի տպարանում։

Գրքի տպագրության 18 տպագրական մամուլ։ Պատվեր 3474։ Ք-10124։ Տպաքանակ 327.000։

ՀԱՅԿԱԿԱՆ ՍՈՎԵՏԱԿԱՆ ՀԱՆՐԱՊԵՏՈՒԹՅԱՆ ԱՇԽԱՏԱՎՈՐՆԵՐԻ ՊԱՏԳԱՄԱՎՈՐ ԿՈՄԻՏԵՏԻ ԵՎ ՀԱՅԿԱԿԱՆ ՍՈՎԵՏԱԿԱՆ ՀԱՆՐԱՊԵՏՈՒԹՅԱՆ ԱՇԽԱՏԱՎՈՐՆԵՐԻ ՊԱՏԳԱՄԱՎՈՐ ԿՈՄԻՏԵՏԻ ՕՐԳԱՆ

ՈՒՐԱԽ ԵՐԵՎԱՆՑԻՆԵՐ ԵՎ ՀԱՆՐԱՊԵՏՈՒԹՅԱՆ ՀՅՈՒՐԵՐ

ՀԱՅԿԱԿԱՆ ՍՍՀ ԺՈՂՈՎՐԴԱԿԱՆ ՏՆՏԵՍՈՒԹՅԱՆ ԽՈՐՀՐԴԻ ԵՎ ՀԱՅԿԱԿԱՆ ՍՍՀ ԱՇԽԱՏԱՎՈՐՆԵՐԻ ՊԱՏԳԱՄԱՎՈՐ ԿՈՄԻՏԵՏԻ ՀՐԱՄԱՆՈՎ

ՀԱՅԿԱԿԱՆ ՍՍՀ ԺՈՂՈՎՐԴԱԿԱՆ ՏՆՏԵՍՈՒԹՅԱՆ ԽՈՐՀՐԴԻ ԵՎ ՀԱՅԿԱԿԱՆ ՍՍՀ ԱՇԽԱՏԱՎՈՐՆԵՐԻ ՊԱՏԳԱՄԱՎՈՐ ԿՈՄԻՏԵՏԻ ՀՐԱՄԱՆՈՎ

პარტიული მშენებლობა

თბილისის გოლშევიკები იბრძვიან პარტპრ[illegible]ების მაღალი ხარისხისთვის

„პარტიული დღის მეშვეობით თითეული კომუნისტი მონაწილეობას ღებულობს არა მარტო თავის საწარმოს, არამედ მთელი პარტიის საერთო პარტიულ ცხოვრებაში“ („პრავდა“)

იბრძვიან პარტდღის წარმატებით ჩატარებისათვის

ამხ. სტალინის სახ. ფეხსაცმელების ფაბრიკის პარტუჯრედების მიერ გასული პარტდღეების ჩატარებაში არ იყო გამოყენებული მასიური მუშაობის ყველა ფორმები და მეთოდები.

20 სექტემბრის პარტდღის ჩატარებისათვის კი გადადგმული იქნა სათანადო ნაბიჯი.

პარტდღის ჩატარებისათვის მოსამზადებელი მუშაობის გასაშლელად პარტკომიტეტთან მოეწყო უჯრედის მდივნების და ძირეული პარტიული რგოლების თათბირები, რომელზედაც დამუშავდა პარტდღის ორგანიზაციისა და დღის წესრიგის შემუშავების საკითხი. იგივე საკითხი შემდეგ გაირჩა ჯგუფებსა და ბრიგადებში სადაც პარტორგებმა და ჯგუფორგებმა ჩატარეს ჯგუფური და ინდივიდუალური ახსნა - განმარტებითი მუშაობა პარტდღის მნიშვნელობაზე.

ფაბრიკის პარტიულმა ორგანიზაციამ 20 სექტემბრის პარტდღის ჩატარებისათვის მოსამზადებელი მუშაობა დაიწყო ჯერ კიდევ 10 სექტემბრიდან.

10 სექტემბერს, გამოყოფილ იქნა თვითშემოწმებელი ბრიგადები ადგილობრივ პარტიული ორგანიზაციაში პარტმასიური მუშაობის შესამოწმებლად.

14 სექტემბერს შესდგა უჯრედის მდივნების და ძირეული პარტიული რგოლების გაფართოებული თათბირი, რომელზედაც დამუშავდა საქ. კ. პ. (ბ) ცენტრალური კომიტეტის დადგენილება პარტიული ჩატარების შესახებ.

15 სექტემბერს ჩატარდა ადგილობრივი კრებლის გაზეთების დამკვრელ ბრიგადებისა და მუშკორების შეკრება, რომელზედაც მოსმენილი იქნა მოხსენება: ძირეული პრესის და მუშკორების მონაწილეობის შესახებ პარტდღის ორგანიზაციულად ჩატარებაში.

პარტდღის მოსამზადებელი მუშაობის გასაშლელად საამქროების უჯრედებზე მიმაგრებული იქნენ პარტკომიტეტის მიერ წევრები.

16 სექტემბერს ჩატარდა პარტმასიური კრება, რომელზედაც გამოყენებული იქნა მასიური მუშაობის ყველა ფორმები: გაზეთის ხმამაღალი კითხვა, მნიშვნელოვან საკითხებზე ჯგუფური საუბრები და სხვ. პარტმასიურ კრებებამდე ჯგუფებში მიმდინარეობდა საუბრები საქ. კ. პ. (ბ) ცეკას 7 აგვისტოს დადგენილებისა და ამხ. კაგანოვიჩის სიტყვის მნიშვნელობაზე.

19 სექტემბერს ცალკე ჯგუფებში მიმდინარეობდა ახსნა - განმარტებითი მუშაობა პარტდღის მნიშვნელობაზე.

გუშინ შესდგა ფაბრიკის პარტუჯრედების კრებები. კრებებზე მოსმენილი იქნა მოხსენებები საქ. კ. პ. (ბ) ცეკას 7 აგვისტოს დადგენილების შესახებ და ადგილობრივი პარტორგანიზაციის მუშაობის თვითშემოწმებელ ბრიგადების თანამოხსენებები.

თამბაქოს ფაბრიკის დამკვრელი მუშა პარტორგანიზატორი ამხ. როსტიაშვილი

ბანი, ფაბრიკის საამქროებში პარტმასიური მუშაობის შესახებ.

მოხსენებათა ირგვლივ გაიმართა გაცხოველებული კამათი, საიდანაც გამოირკვა, რომ ფაბრიკის პარტიულმა ორგანიზაციამ ჯერ კიდევ ვერ შესძლო პარტმასიური მუშაობის გარდაქმნა ცენტრალური კომიტეტის დადგენილებათა და ამხ. კ. გამოვიჩის სიტყვის საფუძველზე. ძირეულ პარტიული რგოლების მუშაობა არადამაკმაყოფილებელია. ზოგიერთ პარტუჯრედებსა და პარტორგანიზაციებს არა აქვთ შემუშავებული მუშაობის კონკრეტული გეგმა და არა დამაკმაყოფილებელია მათში პარტუჯრედების ხელმძღვანელობა, არავითარი ყურადღება არ ექცევა პარტიულ და უპარტიო მუშათა მასების მარქსისტულ ლენინური თეორიით შეიარაღებას. საზიფსტულო პოლიტმეცადინეობა სრულებით ჩაშლილია ჩამოყალიბებულია ერთი საკანდიდატო ჯგუფი, რომლის მუშაობაც თვითმიზნობაზეა დაყრდნობილი. 32-33 წლის პარტგანათლების ქსელის შესწავლისათვის ჯერ კიდევ არ არის გადადგმული სათანადო ნაბიჯი. ბრძოლა ამხ. სტალინის 6 ისტორიული მითითების შესრულებისათვის შესუსტებულია.

კამათში გამოსული ამხანაგები ძალიან ხშირად პრაქტიკულ მითითებების პარტიულ - მასიური მუშაობის ახალი ფორმებისა და მეთოდების მიხედით გარდაქმნისათვის.

ცხადია სამუშაოების ასეთი დაგვიანების არც ერთი ობიექტური მიზეზი არ არსებობს. ეს მოხდა მხოლოდ იმის გამო, რომ ფაბრიკის პარტიულმა ორგანიზაციამ ჯერ კიდევ ვერ შესძლო პარტმასიური მუშაობის გარდაქმნა ცენტრალური კომიტეტის დადგენილებათა და ამხ. კ. გამოვიჩის სიტყვის საფუძველზე.

გავაძლიეროთ პარტმუშაობა ძირეულ რგოლებში

სუსტი მუშაობის შედეგი

„კომუნისტი“-ს სტამბის პარტუჯრედის ღია კრებამ კომკავშირთან ერთად, მოისმინა უჯრედის მდივნის ამხ. **ოსეფაშვილის** მოხსენება და პარტუჯრედის მუშაობის თვითშემომწმებელ ბრიგადის თანამოხსენება საქ. კ. პ. (ბ) ცენტრალური კომიტეტის 7 აგვისტოს დადგენილებისა და ადგილობრივი პარტიული ორგანიზაციის მუშაობის შესახებ.

მოხსენებიდან და კამათიდან გამოირკვა, რომ „კომუნისტი“-ს სტამბის პარტიულმა ორგანიზაციამ თავიდანვე გაშალა ბოლშევიკური ბრძოლა პარტმასიური მუშაობის ბოლომდე გარდაქმნისათვის, რის შედეგად 1931 წლის და მიმდინარე წლის პირველი და მეორე კვარტალის საწარმო - საფინანსო გეგმები გადაჭარბებით იქნა შესრულებული. მაგრამ ადგილობრივმა პარტიულმა ორგანიზაციამ ბოლომდე ვერ შეინარჩუნა მუშაობის ეს ტემპები. ამ უკანასკნელ ორი თვის განმავლობაში საგრძნობლად შესუსტდა პარტიულ-მასიური მუშაობა, დაეცა კრებებზე დასწრება და გაიზარდა საწვავი ანარიცხების დაეალიანება. ძირეულმა პარტიულმა რგოლებმა მდგომარეობა ვერ იბრძოლეს პირი საწარმოო საკითხებისაკენ. **ოკანასტიული** თეორებში მოდუნებულია პარტჯგუფებისა და პარტორგანიზატორების მუშაობა. პარტუჯრედის ბიუროც უწევს სათანადო ხელმძღვანელობას ძირეულ პარტიულ რგოლებს სისტემატიურ და ოპერატიულ ხელმძღვანელობას, სათანადო ყურადღება არ ექცევა გამომუშავებულ პროდუქციის ხარისხის გაუმჯობესებას. ადგილობრივი კედლის გაზეთის მუშაობა არ დგას სათანადო სიმაღლეზე და გაზეთი ვერ იბრძვის პარტმასიური მუშაობის გარდაქმნისათვის. არ ექცევა საკმარო ყურადღება პარტიის ზოგიერთ და მოწესრიგების საკითხს, **სუსტია დამკვრელ მუშების პარტიის რიგებისაკენ მიზიდვა, არ სწარმოებს ინდივიდუალური და ჯგუფური ავიტაცია მუშათა ყოველდღიურ საჭირბოროტო საკითხებზე.** პარტუჯრედის ბიუროსთან გამოუყოფილ სექტორებს არ აქვთ შედგენილი მუშაობის კონკრეტული გეგმები, სათანადო ყურადღება არ ექცევა კანდიდატთა შორის მუშაობას, სუსტია კომკავშირზე ხელმძღვანელობა და სხვ.

ძირეული პარტიული რგოლები შრომის დისციპლინის დამყარებაში წინააღმდეგ არ იღებენ სათანადო ზომებს, ხშირად თვით პარტორგანიზატორები აცდენენ სამუშაო დღეებს.

ცუდათ მუშაობს ამხ. **გარსოშვილის** პარტჯგუფი და თვითმიმდინარეობაზეა დაყრდნობილი პარტორგანიზატორ **მურადოვის** მუშაობა.

პარტუჯრედის ბიუროს უნდა მიაქციოს: **სისტემატიური და ყოველდღიური ხელმძღვანელობა პარტკანდიდატს** — ასეთია ხელმძღვანელი პარტიული ორგანოების დირექტივა.

არ ექცევა სათანადო ყურადღება კრებების დღის წესრიგის წინასწარ დამუშავებას და დღის წესრიგში დასმულ საკითხების პარტიულ მასისათვის გაცნობას. დღის წესრიგს მხოლოდ კრებაზე აცხადებენ, რის გამო დაბალია, როგორც კრებებზე დასწრების პროცენტი, ისე მასების მონაწილეობა საკითხების განხილვაში. გარდა ამისა, კრების დღის წესრიგში არ ისმება აქტუალური საკითხები, რომლებიც უფრო მეტად დააინტერესებდა პარტიულ და უპარტიო მასებს.

დეჯკოელი.

ძირეული პარტიულ რგოლების მუშაობა სუსტია

(საქკომლის სადგური)

გუშინ თბილისის საქონლის სადგურის პარტუჯრედის კრებამ მოისმინა ამხ. **ვაჩეიშვილის** მოხსენება საქ. კ. პ. (ბ) ცეკას 7 აგვისტოს დადგენილების შესახებ.

თამბაქოს ფაბ. „პროლეტარი“-ს დამკვრელი მუშები ამხ. მოსაშვილი (უჯრედის მდივანი)და ამხ. ქუსია (პარტორგ.)

კრებაზე მოსმენილი მოხსენების ირგვლივ კამათში მონაწილეობა მიიღო ამხ. კობახიძემ, ჩაქვაიძემ, გრ. ვაჩეიშვილმა და სხვ.

კამათში გამოსული ამხანაგები აღნიშნავდნენ, რომ თბილისის საქონლის სადგურის პარტორგანიზაციას პარტმასიური მუშაობის გარდაქმნის საქმეში აქვს მნიშვნელოვანი მიღწევები; როგორიცაა. პარტმასიური მუშაობის გაშლა ცვლებსა და ბრიგადებში, პარტიული კედლების სწორად განაწილება, პარტდღისათვის მოსამზადებელი მუშაობის ფართოდ გაშლა, დადგენილებათა შესრულების სისტემატიური შემოწმება და სხვ. პარტუჯრედებთან გაერთიანებულია 12 პარტჯგუფი, აქედან 5 პარტჯგუფი სუსტად მუშაობს, სუსტია პარტუჯრედის მუშაობა უპარტიო აქტივთან, ზაფხულის პერიოდში საქონლის სადგურში ჩამოყალიბებული იყო 4 პოლიტზრკ. პოლიტზრკ-ების მუშაობა არ იყო დამაკმაყოფილებელი. პარტიული ამხანაგების შორის პარტდატვირთვა არაა სწორად განაწილებული, არ სწარმოებს ინდივიდუალური და ჯგუფური აგიტაცია, სუსტია ქალთა შორის მუშაობა და სხვ.

კრებამ, პარტმუშაობის თვითშემოწმების ბრიგადის ნარკვევი მასალისა და კრებაზე გაშლილ კამათის საფუძველზე მიიღო სათანადო რეზოლუცია.

ალ. გვინჩიძე.

მეტი ყურადღება პარტდღის მომზადებულად ჩატარებას

(ზესტაფონის რაიონი)

პარტიული დღის ჩატარებისათვის სამზადისი ზესტაფონის რაიონის პარტუჯრედებში საგრძნობლად გაუმჯობესდა. საკითხები პარტდღის შესახებ მუშავდება ხუთი დღით ადრე, პარტუჯრედების დია კრებებზე უპარტიო მუშები კომკავშირელები და კოლმეურნეების მეტი რაოდენობით ესწრებიან. გაიზარდა საქმიანი წინადადებების შემოტანა, გაძლიერდა კომუნისტების როლი წარმოებაში რაც უჯრედებში გამოცოცხლდა პარტჯგუფების მუშაობა. (მორაკანის რკ. გზის, ფეტრომარგანეცის, მეორე სვირის, პირველი მაისის, კვალეთის, უჯრედები და სხვ.).

აღნიშნულ მიღწევებთან ერთად პარტმუშაობას ახლავს მრავალი დეფექტები. საბჭოთა მეურნეობის, კლდეთის, ზედა საქარის და სვეტიცხალის უჯრედებში პარტდღის ჩასატარებლად ადავითარ წინასწარ მუშაობას არ ატარებენ. არ ხდება უჯრედის კრებების საკითხების წინასწარი დამუშავება. განსაკუთრებით **აღსანიშნავია სარეწაო არტელების პარტუჯრედების სრული უმოქმედობა. დღემდე ეს უჯრედები არ იცნობენ პარტიული დღის მომზადების მნიშვნელობას.**

რაიონისკომთან არსებულ პარტუჯრედში ძალზე გაჭიანურდა კრებები. კრების დღის წესრიგში მრავალ საკითხს სვამენ, რის გამო საკითხებს ზერელედ არჩევენ. პარტუჯრედები არ იწვევენ პარტჯგუფებს და პარტორგებს პარტიული კრების ბიუროზე ჩატარების შესახებ, პარტდღეზე კანდიდატთა მონაწილეობის მისაღებად წინასწარ არ ეწერებიან და სხვ.

აღნიშნული დეფექტების აღმოფხვრისათვის საქ. კ. პ. (ბ) ზესტაფონის რაიკომის ბიუროს მიღო სათანადო რეზოლუცია.

ვ. ვოლკინი.

მეტი ყურადღება პარტდღის მომზადებულად ჩატარებას

(ზესტაფონის რაიონი)

პარტიული დღის ჩატარებისათვის სამზადისი ზესტაფონის რაიონის პარტუჯრედებში საგრძნობლად გაუმჯობესდა. საკითხები პარტდღის შესახებ მუშავდება ხუთი დღით ადრე, პარტუჯრედების დია კრებებზე უპარტიო მუშები კომკავშირელები და კოლმეურნეების მეტი რაოდენობით ესწრებიან. გაიზარდა საქმიანი წინადადებების შემოტანა, გაძლიერდა კომუნისტების როლი წარმოებაში რაც უჯრედებში გამოცოცხლდა პარტჯგუფების მუშაობა. (მორაკანის რკ. გზის, ფეტრომარგანეცის, მეორე სვირის, პირველი მაისის, კვალეთის, უჯრედები და სხვ.).

აღნიშნულ მიღწევებთან ერთად პარტმუშაობას ახლავს მრავალი დეფექტები. საბჭოთა მეურნეობის, კლდეთის, ზედა საქარის და სვეტიცხალის უჯრედებში პარტდღის ჩასატარებლად ადავითარ წინასწარ მუშაობას არ ატარებენ. არ ხდება უჯრედის კრებების საკითხების წინასწარი დამუშავება. განსაკუთრებით **აღსანიშნავია სარეწაო არტელების პარტუჯრედების სრული უმოქმედობა. დღემდე ეს უჯრედები არ იცნობენ პარტიული დღის მომზადების მნიშვნელობას.**

რაიონისკომთან არსებულ პარტუჯრედში ძალზე გაჭიანურდა კრებები. კრების დღის წესრიგში მრავალ საკითხს სვამენ, რის გამო საკითხებს ზერელედ არჩევენ. პარტუჯრედები არ იწვევენ პარტჯგუფებს და პარტორგებს პარტიული კრების ბიუროზე ჩატარების შესახებ, პარტდღეზე კანდიდატთა მონაწილეობის მისაღებად წინასწარ არ ეწერებიან და სხვ.

აღნიშნული დეფექტების აღმოფხვრისათვის საქ. კ. პ. (ბ) ზესტაფონის რაიკომის ბიუროს მიღო სათანადო რეზოლუცია.

ვ. ვოლკინი.

გარდავქმნათ რკინის გზებზე პარტმასიური მუშაობა

(ზესტაფონის რაიონი)

ზესტაფონის რკინის გზის პარტორგანიზაციამ ფართოდ გაშალა მუშაობა მოსკოვის ბოლშევიკების გამოცდილების გადმოსატანად. „რაბოჩაია მოსკვა“-ს შემცველი ფურცლის მასალები დამუშავებული იქნა უჯრედებში და შემოიღო ეს ძირეულ რგოლებში. გამოიყო ბრიგადები პარტმასიური მუშაობის შესამოწმებლად გამოკვლევის საფუძველზე შემუშავებული იქნა პრაქტიკული დონისძიებები. მოსკოვის ბოლშევიკების გამოცდილების გადმოტანამ თვალსაჩინოდ გამოაკოცხლა პარტმასიური მუშაობა

საუკეთესო პარტორგები, რომლებიც იძლევიან მუშაობის მაღალ ხარისხს არიან: ივლიანე პრაბიძე და გრიგოლ საყვარელიძე. შროშანის პარტბიუროს კოლექტივმა მოსკოვის ბოლშევიკების გამოცდილების დამუშავების შემდეგ ცალკე საამქროებში გამოიყო პარტჯგუფები, რომელთაც შედგენილი აქვთ კალენდარული სამუშაო გეგმები

, ვ. ვოლკინი.

ინჟენერ-ტეხნიკოსები აქტიურად უნდა ჩაებან საკავშირო კონკურსში

ინჟენერ-ტეხნიკოსთა ძალების აქტიური მონაწილეობის საწარმოებში გაშლილ საკონკურსო მუშაობაში გადამწყვეტი მნიშვნელობა ენიჭება, საკავშირო მძიმე მრეწველობის სახალხო კომისარიატის მთანართველში აღნიშნულია, რომ სპეციალისტთა ფართო საზოგადოებრიობის მონაწილეობის გარეშე, კონკურსის ჩატარება ვერ მოგვცემს მოსალოდნელ ეფექტს.

ინჟენერ-ტეხნიკოსთა ცენტრალური ბიუროს, რომელიც წარმოადგენს სპეციალისტთა შორის პროფმუშაობის ხელმძღვანელ ორგანიზაციას, ჯერ თითქმის არაფერი გაუკეთებია იმისათვის, რომ კონკურსის შესწავლაში აქტიურად ჩაება ინჟენერ-ტეხნიკოსთა საზოგადოებრიობა. არც სპეციალისტური შეჯიბრება, არც დამკვრელობა კონკურსში უკეთესი ორგანიზაციისათვის, არ არის გაშლილი.

საკავშირო მძიმე მრეწველობის სახალხო კომისარიატმა დაადგინა ცალკე საწარმოთა ხელმძღვანელებს, რომ კონკურსის მიმდინარეობის პერიოდში, ინჟენერ-ტეხნიკოსთა კლუბების უფრო რაციონალურად გამოყენების მიზნით, შეესრულებინათ შემდეგი ამოცანები:

მოეხდინათ ინჟენერ-ტეხნიკოსთა ძალების მიზანშეწონილი გადაწყობა წარმოებაში, ჩაეტარებინათ კამპანია, სპეციალისტების გარკვეულ სამუშაოებზე მისამაგრებლად, მოეწყოთ ტეხნიკის დაუფლების ახალი წრეები და მათში ჩაებით კვალიფიკაციური მუშები, ფართოდ გაეშალათ სოციალისტური შეჯიბრება და დამკვრელობა ინჟენერ-ტეხნიკოსთა შორის და სხვ.

ბელადის 6 მითითება მაინც არ სრულდება

ჰიდეტორის მარგანეცის მრეწველობა ჩაბორნებულია საწარმოო გეგმების შესრულებაში. ამის მიზეზი ბელადის 6 მითითების ცხოვრებაში გატარებლობაა.

ტრესტის სამეურნეოდა ჯერ კიდევ ვერ განახორციელა სათანადო კონკრეტულ-ოპერატიული ხელმძღვანელობა ქარხნების მიმართულებით.

მუშა-ხელის შეგროვების საქმეში არ არის მიღწეული გარდატეხა. წარმოების ხელმძღვანელობა ისევ თვითდინებაზეა დაყრდნობილი და ელის, თუ როდის მოვლენ მუშები ერთიდან მეორე მუშების მოყვანის დროს ადგილი აქვს ხელფასის გადაბარგებას. თვითიეულ მუშას აძლევენ დღეურად 5 მანეთს. მუშების ორგანიზაციულად შეგროვების ადგილობრივი პარტიული სამეურნეო კომკავშირის პროფკავშირის ორგანიზაციები გულგრილად ეკიდებიან ეს იწვევს ზოგიერთ ქარხანა-მაღაროების მუშაობის შეჩერებას. მაგ. ქარხანა-მაღაროები № 3 და 4 მუშა-ხელის ნაკლებობის გამო უქმად დგახან.

ავტოტრანსპორტის ცალკე მაღაროებში ბელადის 6 მითითება, რომელიც გაუბედრონების ადმინისტრაციის საკითხს ეხება. ადგილი აქვს მანქანების გაუპირატესებას. ამის ვეფდებით № 7 ქარხანა-მაღაროში ამ მანქანით ნაბრძანა უფრო ნაკლებად გდია ცის ქვეშ და იყენებდა. ზოგიერთი ხასიათებით საჭიროებენ შეკეთებას, მაგრამ ამაზე არავინ ზრუნავს.

სამეურნეო ანგარიში თუმცა გატარებულია, მაგრამ ეფექტს ვერ იძლევა, რადგან ბრიგადები მოკლებული არიან საჭირო ხელმძღვანელობას, და თანაც ადმინისტრაცია არ აწევდის მათ მასალებს საკმარისი რაოდენობით, ცუდ მდგომარეობაშია კულტ მოსმარების და კვების საკითხებიც.

არსებული ორგანიზაციული პრაქტიკის მთრგანეცის ტრესტის პარტიულ, სამეურნეო და პროფესიონალური ორგანიზაციები ბოლშევიკურად გაშალონ ბრძოლა ბელადის 6 მითითების შესრულებისათვის, რათა უზრუნველყოფილი იქნეს საწარმოო გეგმების მთლიანად და გადაჭარბებით შესრულება.

ო. ფალავანდიშვილი.

საკავშირო კონკურსი ამხ. სტალინის 6 მითითების საუკეთესოდ შესრულებისათვის ბრძოლის მრავალ მხარეებში

ბაკურიანის ანდეზიტის სამუშაოებზე

მუშა-ხელის შეგროვების საქმე მოუწესრიგებელია

ბაკურიანის ანდეზიტის მუშები ჩაებენ საკავშირო კონკურსში

ბაკურიანის ანდეზიტის წარმოების მუშები ჩაებენ საკავშირო კონკურსში ამხ. სტალინის 6 მითითების საუკეთესოდ ჩატარებაზე. კონკურსის ჩატარების პირობით ჯერ დამუშავდა სამკუთხედში, აქტივის კრებაზე, ხოლო შემდეგ მუშების, სპეციალისტების და მოსამსახურეების საერთო კრებაზე. ინფორმაციული მოხსენების მოხსენის შემდეგ მუშებმა ერთხმად და აღტაცებით,— ჩაებან საკავშირო კონკურსში და სანესტით გაავლებენ წარმოებაში პარტიისა და გუნდოთა კლასის ბრძოლის დირექტივებს. გამოყოფილია სპეციალური ბრიგადა, რომელიც ხელმძღვანელობს კონკურსს მიმდინარეობის შეჯიბრებას.

ხელფასის გაბინძურება და გაუპირობნება წარმოებაში აღმოფხვრილია

მუშები ხელფასს ღებულობენ მუშაობის სასიათს და კვალიფიკაციის მიხედვით. ბაკურიანის ანდეზიტის მუშაობაზე თვითღირებულება გაიზარდა 8 პროც. ამის მიზეზია მუშების შეგროვების ცუდი და არაორგანიზებული მუშა-ხელის სასოფ.-სამეურნეო კამპანია დამთავრდება და მუშები როდის დაუწყებენ წარმოებას—შეუძლებელია. წარმოების სამკუთხედში უნდა მოეს ყველა ზომები მუშა-ხელის შეგროვებისა და წარმოებაზე მიმაგრებისათვის. ამისათვის კი აუცილებელია მუშებისათვის სათანადო საყოფაცხოვრებო პირობების შექმნა. მუშები ცხოვრობენ ფანერისაგან გაკეთებულ მსუბუქ ბარაკებში. ბარაკები თავის მოცულობით ბარებია და როდესაც მუშა-ხელი საკმაო რაოდენობით იყრის თავს, მაშინ ბარაკებში წარმოდგენილი სივიწროვე იქნება. ამ დროს თვითეული მუშაზე მოდის 1 კვ. მეტრზე ნაკლები საცხოვრებელი ფართი

ბაკ ზემდგომ ორგანოების მიერ ამის გამო შეიქმნილი იყო საბინაო მშენებლობის გეგმა, რომლის თანახმად ანდეზიტის სამუშაოებზე უკვე წელს უნდა აშენებულიყო 3 კაპიტალური საცხოვრებელი სახლი— 250 ოთახით. მშენებლობა დაკისრებული ჰქონდა ა.-ჯ. „ტრეგმშენს“, მაგრამ უკანას ნელს დღემდე სრულიად არაფერი გაუკეთებია.

დაახლოებით ამ ერთი თვის წინად ანდეზიტის სამუშაოებზე ბინების მშენებლობა გადაეცა „საქსახმშენს“, მაგრამ ისიც მასის უქონლობის გამო მხოლოდ ერთი სახლის მშენებლობას იწყებს. საკვირველია ერთი გარემოება. ხე-ტყის მასალას მშენებლობისათვის სტალინგრადიდან ელიან, თან დროს, როდესაც მთელი წარმოება ხე-ტყით მდიდარ რაიონში მოთავსებული. ეს დაუდევრობის და სუსტი საბეურნეო მუშაობის იშვიათ ნიშნად უნდა ჩაითვალოს. ნუ თუ შეუძლებელია მშენებლობისათვის საჭირო ხე-ტყის მასალის ადგილობრივ დამზადება?

ბეგვით გათვალისწინებულია ბინებში წყალსადენის გაყვანა, ბანოს მოწყობა და საკანალიზაციო ქსელის გაკეთება. არც ერთი ეს სამუშაო ჯერ დაწყებული არ არის შენდება 100 ცხ. ძალის ელსადგური, მაგრამ არც ის არის დამთავრებული.

კვების საქმე დეცენტრალიზით უკეთესად არის დაყენებული.

ამ ნაირად ანდეზიტზე გეგმით გათვალისწინებულ —475-ს ნაცვლად დაახლოებით 112 მუშაობს სწორედ, ამის გამო აგვისტოს გეგმა შესრულებულია 27,8 პროც. პრაქტიკულ კვარტალში, როდესაც მუშების რიცხვი მიუახლოვდა გეგმით გათვალისწინებულ რაოდენობას, პროგრამა შესრულებული იყო 101 პროც. მეორე კვარტალში კი, მუშების ნაწილის დასტოვა სამუშაო და ამის გამო გეგმა შესრულდა 82,5 პროც., ხოლო მე-3 კვარტალის პირველ თვეში—53,4 პროც. ავგისტოში მდგომარეობა კიდევ უფრო გაუარესდა და გეგმის შესრულება აღწევს 7,5 პროცენტამდე.

ადმინისტრაცია ვერ იჩენს სათანადო უნარს წარმოებაზე მუშა-ხელის მისამაგრებლად. როგორც წესი, მუშები წარმოებას ემაგრებიან მხოლოდ 6 თვით. ადმინისტრაციის მხრივ წარმოების მუშა-ხელით უზრუნველყოფის საქმეში უსაოფად აქვს ადგილი თვითდინებაზე დაყრდნობას; ცხადია, ლიდენი იმის თვ, როდის რომელ სასოფ.-სამეურნეო კამპანია დამთავრდება და მუშები როდის დაუწყებენ წარმოებას—შეუძლებელია. წარმოების სამკუთხედში უნდა მოეს ყველა ზომები მუშა-ხელის შეგროვებისა და წარმოებაზე მიმაგრებისათვის. ამისათვის კი აუცილებელია მუშებისათვის სათანადო საყოფაცხოვრებო პირობების შექმნა. მუშები ცხოვრობენ ფანერისაგან გაკეთებულ მსუბუქ ბარაკებში. ბარაკები თავის მოცულობით ბარებია და როდესაც მუშა-ხელი საკმაო რაოდენობით იყრის თავს, მაშინ ბარაკებში წარმოდგენილი სივიწროვე იქნება. ამ დროს თვითეული მუშაზე მოდის 1 კვ. მეტრზე ნაკლები საცხოვრებელი ფართი

ბაკ ზემდგომ ორგანოების მიერ ამის გამო შეიქმნილი იყო საბინაო მშენებლობის გეგმა, რომლის თანახმად ანდეზიტის სამუშაოებზე უკვე წელს უნდა აშენებულიყო 3 კაპიტალური საცხოვრებელი სახლი— 250 ოთახით. მშენებლობა დაკისრებული ჰქონდა ა.-ჯ. „ტრეგმშენს“, მაგრამ უკანას ნელს დღემდე სრულიად არაფერი გაუკეთებია.

დაახლოებით ამ ერთი თვის წინად ანდეზიტის სამუშაოებზე ბინების მშენებლობა გადაეცა „საქსახმშენს“, მაგრამ ისიც მასის უქონლობის გამო მხოლოდ ერთი სახლის მშენებლობას იწყებს. საკვირველია ერთი გარემოება. ხე-ტყის მასალას მშენებლობისათვის სტალინგრადიდან ელიან, თან დროს, როდესაც მთელი წარმოება ხე-ტყით მდიდარ რაიონში მოთავსებული. ეს დაუდევრობის და სუსტი საბეურნეო მუშაობის იშვიათ ნიშნად უნდა ჩაითვალოს. ნუ თუ შეუძლებელია მშენებლობისათვის საჭირო ხე-ტყის მასალის ადგილობრივ დამზადება?

ბეგვით გათვალისწინებულია ბინებში წყალსადენის გაყვანა, ბანოს მოწყობა და საკანალიზაციო ქსელის გაკეთება. არც ერთი ეს სამუშაო ჯერ დაწყებული არ არის შენდება 100 ცხ. ძალის ელსადგური, მაგრამ არც ის არის დამთავრებული.

კვების საქმე დეცენტრალიზით უკეთესად არის დაყენებული.

ამ ნაირად ანდეზიტზე გეგმით გათვალისწინებულ —475-ს ნაცვლად დაახლოებით 112 მუშაობს სწორედ, ამის გამო აგვისტოს გეგმა შესრულებულია 27,8 პროც. პრაქტიკულ კვარტალში, როდესაც მუშების რიცხვი მიუახლოვდა გეგმით გათვალისწინებულ რაოდენობას, პროგრამა შესრულებული იყო 101 პროც. მეორე კვარტალში კი, მუშების ნაწილის დასტოვა სამუშაო და ამის გამო გეგმა შესრულდა 82,5 პროც., ხოლო მე-3 კვარტალის პირველ თვეში—53,4 პროც. ავგისტოში მდგომარეობა კიდევ უფრო გაუარესდა და გეგმის შესრულება აღწევს 7,5 პროცენტამდე.

ადმინისტრაცია ვერ იჩენს სათანადო უნარს წარმოებაზე მუშა-ხელის მისამაგრებლად. როგორც წესი, მუშები წარმოებას ემაგრებიან მხოლოდ 6 თვით. ადმინისტრაციის მხრივ წარმოების მუშა-ხელით უზრუნველყოფის საქმეში უსაოფად აქვს ადგილი თვითდინებაზე დაყრდნობას; ცხადია, ლიდენი იმის თვ, როდის რომელ სასოფ.-სამეურნეო კამპანია დამთავრდება და მუშები როდის დაუწყებენ წარმოებას—შეუძლებელია. წარმოების სამკუთხედში უნდა მოეს ყველა ზომები მუშა-ხელის შეგროვებისა და წარმოებაზე მიმაგრებისათვის. ამისათვის კი აუცილებელია მუშებისათვის სათანადო საყოფაცხოვრებო პირობების შექმნა. მუშები ცხოვრობენ ფანერისაგან გაკეთებულ მსუბუქ ბარაკებში. ბარაკები თავის მოცულობით ბარებია და როდესაც მუშა-ხელი საკმაო რაოდენობით იყრის თავს, მაშინ ბარაკებში წარმოდგენილი სივიწროვე იქნება. ამ დროს თვითეული მუშაზე მოდის 1 კვ. მეტრზე ნაკლები საცხოვრებელი ფართი

ინჟენერ-ტეხნიკოსები აქტიურად უნდა ჩაებან საკავშირო კონკურსში

ინჟენერ-ტეხნიკოსთა ძალების აქტიური მონაწილეობის საწარმოებში გაშლილ საკონკურსო მუშაობაში გადამწყვეტი მნიშვნელობა ენიჭება, საკავშირო მძიმე მრეწველობის სახალხო კომისარიატის მთანართველში აღნიშნულია, რომ სპეციალისტთა ფართო საზოგადოებრიობის მონაწილეობის გარეშე, კონკურსის ჩატარება ვერ მოგვცემს მოსალოდნელ ეფექტს.

ინჟენერ-ტეხნიკოსთა ცენტრალური ბიუროს, რომელიც წარმოადგენს სპეციალისტთა შორის პროფმუშაობის ხელმძღვანელ ორგანიზაციას, ჯერ თითქმის არაფერი გაუკეთებია იმისათვის, რომ კონკურსის შესწავლაში აქტიურად ჩაება ინჟენერ-ტეხნიკოსთა საზოგადოებრიობა. არც სპეციალისტური შეჯიბრება, არც დამკვრელობა კონკურსში უკეთესი ორგანიზაციისათვის, არ არის გაშლილი.

საკავშირო მძიმე მრეწველობის სახალხო კომისარიატმა დაადგინა ცალკე საწარმოთა ხელმძღვანელებს, რომ კონკურსის მიმდინარეობის პერიოდში, ინჟენერ-ტეხნიკოსთა კლუბების უფრო რაციონალურად გამოყენების მიზნით, შეესრულებინათ შემდეგი ამოცანები:

მოეხდინათ ინჟენერ-ტეხნიკოსთა ძალების მიზანშეწონილი გადაწყობა წარმოებაში, ჩაეტარებინათ კამპანია, სპეციალისტების გარკვეულ სამუშაოებზე მისამაგრებლად, მოეწყოთ ტეხნიკის დაუფლების ახალი წრეები და მათში ჩაებით კვალიფიკაციური მუშები, ფართოდ გაეშალათ სოციალისტური შეჯიბრება და დამკვრელობა ინჟენერ-ტეხნიკოსთა შორის და სხვ.

ბელადის 6 მითითება მაინც არ სრულდება

ჰიდეტორის მარგანეცის მრეწველობა ჩაბორნებულია საწარმოო გეგმების შესრულებაში. ამის მიზეზი ბელადის 6 მითითების ცხოვრებაში გატარებლობაა.

ტრესტის სამეურნეოდა ჯერ კიდევ ვერ განახორციელა სათანადო კონკრეტულ-ოპერატიული ხელმძღვანელობა ქარხნების მიმართულებით.

მუშა-ხელის შეგროვების საქმეში არ არის მიღწეული გარდატეხა. წარმოების ხელმძღვანელობა ისევ თვითდინებაზეა დაყრდნობილი და ელის, თუ როდის მოვლენ მუშები ერთიდან მეორე მუშების მოყვანის დროს ადგილი აქვს ხელფასის გადაბარგებას. თვითეულ მუშას აძლევენ დღეურად 5 მანეთს. მუშების ორგანიზაციულად შეგროვების ადგილობრივი პარტიული სამეურნეო კომკავშირის პროფკავშირის ორგანიზაციები გულგრილად ეკიდებიან ეს იწვევს ზოგიერთ ქარხანა-მაღაროების მუშაობის შეჩერებას. მაგ. ქარხანა-მაღაროები № 3 და 4 მუშა-ხელის ნაკლებობის გამო უქმად დგახან.

ავტოტრანსპორტის ცალკე მაღაროებში ბელადის 6 მითითება, რომელიც გაუბედრონების ადმინისტრაციის საკითხს ეხება. ადგილი აქვს მანქანების გაუპირატესებას. ამის ვეფდებით № 7 ქარხანა-მაღაროში ამ მანქანით ნაბრძანა უფრო ნაკლებად გდია ცის ქვეშ და იყენებდა. ზოგიერთი ხასიათებით საჭიროებენ შეკეთებას, მაგრამ ამაზე არავინ ზრუნავს.

სამეურნეო ანგარიში თუმცა გატარებულია, მაგრამ ეფექტს ვერ იძლევა, რადგან ბრიგადები მოკლებული არიან საჭირო ხელმძღვანელობას, და თანაც ადმინისტრაცია არ აწევდის მათ მასალებს საკმარისი რაოდენობით, ცუდ მდგომარეობაშია კულტ მო

15 ოქტომბერს თბილისში გაიხსნება საკოლმეურნეო ბაზროგა

თბილისის საკოლმეურნეო გაზროგას შევხვდეთ სახელმწიფო დავალებათა შესრულებით

თბილისის საკოლმეურნეო ბაზრების მასიური კულტურულ-პოლიტიკური მომსახურების ორგანიზაციისათვის საჭირო ღონისძიებათა შესახებ

საქ. კ. პ. (ბ) თბილისის კომიტეტის სამდივნოს დადგენილება

თბილისის კომიტეტის სამდივნო, აღნიშნავს რა თბილისის საკოლმეურნეო ბაზრების არადამაკმაყოფილებელ მასიურ კულტურულ-პოლიტიკურ მომსახურებას, ამ საქმის სწორი ორგანიზაციის მიზნით ადგენს:

I. შეხვედრის წესი.

1. დაევალოს გლეხის სახახლეს ამხ. ბაბტაძის პირადი პასუხისმგებლობით ერთი დეკადის ვადაში შეადგინოს თბილისიახკენ მიმავალ გზების ყველა გასაჩერებელ ადგილებზე ჩამოსულ კოლმეურნეობების, კოლმეურნეების და ინდივიდუალურ მზრომელ მეურნე გლეხების მასიური კულტურულ-პოლიტიკური მომსახურების გეგმა.

თბილისის კომიტეტის კადრების განყოფილებამ ერთი დეკადის ვადაში გადასინჯოს გლეხის სასახლის მუშაკთა შემადგენლობა იმ მიზნით, რომ იგი გამაძლიერებს კადრებით.

2. წინადადება მიეცეს საქართველოს კ.პ. (ბ) თბილისის ორგანიზაციის რაიკომებს, შესაფერი კავშირების ცენტრალურ გამგეობებთან ერთად, ბაზრებზე გამგეობათა დახმარების გასაწევად მოაწყონ საზოგადოებრივი დაცვა ირთვის წესით გამოყოფილ საწარმოების მუშათა ბრიგადების მორიგეობა თბილისის საკოლმეურნეო ბაზრებზე, ჩამოსულ კოლმეურნეობათა, კოლმეურნეთა და ინდივიდუალურ მზრომელ გლეხთა შესვენებულ დროს, შესაფერი ახსნა-განმარტებითი მუშაობის ჩასატარებლად მათ შორის და სხ.

3. თბილისის კომიტეტის აგიტაციისა და მასიური მუშაობის განყოფილებამ 5 დღის ვადაში მისცეს ადგილებს გაზღილი დირექტივა თბილისის საკოლმეურნეო ბაზრებზე ჩამოსულ კოლმეურნეობათა, კოლმეურნეთა და ინდივიდუალურ მზრომელ გლეხთა შესვენების მოწყობის წესს შესახებ.

II. საკოლმეურნეო ბაზრების გარეგნული გაფორმების შესახებ

1. წინადადება მიეცეს საქართველოს კოლმეურნეობათა—ერთი დეკადის ვადაში შეიმუშაოს სამხატვრო ძალების მეშვეობით თბილისის და მისი მახლობელი უბნების საკოლმეურნეო ბაზრების გარეგნული გაფორმების გეგმა (გარდასაკიდი პლაკატები, ტრანსპარანტები, ლიტონებები, სხვების ფასადების და მაღაზიების ვიტრინების გაფორმება, ამწარწერები პარტიის და მთავრობის გადაწყვეტილებებიდან კოლმეურნეობათა ორგანიზაციულ-სამეურნეო და პოლიტიკური განმტკიცების, საკოლმეურნეო ვაჭრობის, ფართო მოხმარების საქონლის და სხ. შესახებ).

2. დაევალოს „სოიუზფოტო“-ს ამჟამინდელ განყოფილებას ერთი დეკადის ვადაში მოაწყოს ეერის ახალ ბაზარზე, დესიმონოვის ბაზარზე და ახალ ბაზარზე ფოტოეტიტინები კოლმეურნეობათა ორგანიზაციულ-სამეურნეო განმტკიცების, საკოლმეურნეო ვაჭრობის, ფართო მოხმარების საქონლის და ძირითადად სადგილობრივი მასალის გამოყენების შესახებ.

3. კალინინის სახ. ქარხნის და მაუდის ფაბრიკის პარტკოლექტივებმა და „ხის ნაწარმის“ პარტუჯრედმა ახალი ბაზრის სამმართველოსთან ერთად მოაწყონ საკუთარი წარმოების ფართო მოხმარების საქონლის გამოფენა.

დესიმონოვის ბაზარზე ფართო მოხმარების საქონლის გამოფენის მოწყობა დაევალოს ორგანიზაციას სახ. ქარხნის, № 1 ფეიერვერკის ქარხნის და № 2 მკერავის პარტკოლექტივებს.

III. ბაზრები კულტპოლიტმუშაობის მოწყობა ბაზრებზე

1. დაევალოს საქართველოს კოლმეურნეობათა მუშაკებთან ერთად ერთი დეკადის ვადაში მოაწყონ ყველა ბაზრებზე საცნობარო-საკონსულტაციო პუნქტები საკოლმეურნეო მოძრაობის, საკოლმეურნეო ვაჭრობის ჩამოსულ კოლმეურნეობების, კოლმეურნეების და ინდივიდუალურ მზრომელ მეურნე გლეხების სასახლის მუშაკთა შემადგენლობა იმ მიზნით, რომ იგი გამაძლიერებს კადრებით.

2. წინადადება მიეცეს საქართველოს კ.პ. (ბ) თბილისის ორგანიზაციის რაიკომებს, შესაფერი კავშირების ცენტრალურ გამგეობებთან ერთად, ბაზრებზე გამგეობათა დახმარების გასაწევად მოაწყონ საზოგადოებრივი დაცვა ირთვის წესით გამოყოფილ საწარმოების მუშათა ბრიგადების მორიგეობა თბილისის საკოლმეურნეო ბაზრებზე, ჩამოსულ კოლმეურნეობათა, კოლმეურნეთა და ინდივიდუალურ მზრომელ გლეხთა შესვენებულ დროს, შესაფერი ახსნა-განმარტებითი მუშაობის ჩასატარებლად მათ შორის და სხ.

3. თბილისის კომიტეტის აგიტაციისა და მასიური მუშაობის განყოფილებამ 5 დღის ვადაში მისცეს ადგილებს გაზღილი დირექტივა თბილისის საკოლმეურნეო ბაზრებზე ჩამოსულ კოლმეურნეობათა, კოლმეურნეთა და ინდივიდუალურ მზრომელ გლეხთა შესვენების მოწყობის წესს შესახებ.

II. საკოლმეურნეო ბაზრების გარეგნული გაფორმების შესახებ

1. წინადადება მიეცეს საქართველოს კოლმეურნეობათა—ერთი დეკადის ვადაში შეიმუშაოს სამხატვრო ძალების მეშვეობით თბილისის და მისი მახლობელი უბნების საკოლმეურნეო ბაზრების გარეგნული გაფორმების გეგმა (გარდასაკიდი პლაკატები, ტრანსპარანტები, ლიტონებები, სხვების ფასადების და მაღაზიების ვიტრინების გაფორმება, ამწარწერები პარტიის და მთავრობის გადაწყვეტილებებიდან კოლმეურნეობათა ორგანიზაციულ-სამეურნეო და პოლიტიკური განმტკიცების, საკოლმეურნეო ვაჭრობის, ფართო მოხმარების საქონლის და სხ. შესახებ).

2. დაევალოს „სოიუზფოტო“-ს ამჟამინდელ განყოფილებას ერთი დეკადის ვადაში შეადგინოს თბილისიახკენ მიმავალ გზების ყველა გასაჩერებელ ადგილებზე ჩამოსულ კოლმეურნეობების, კოლმეურნეების და ინდივიდუალურ მზრომელ მეურნე გლეხების მასიური კულტურულ-პოლიტიკური მომსახურების გეგმა.

თბილისის კომიტეტის კადრების განყოფილებამ ერთი დეკადის ვადაში გადასინჯოს გლეხის სასახლის მუშაკთა შემადგენლობა იმ მიზნით, რომ იგი გამაძლიერებს კადრებით.

3. წინადადება მიეცეს საქართველოს კ.პ. (ბ) თბილისის ორგანიზაციის რაიკომებს, შესაფერი კავშირების ცენტრალურ გამგეობებთან ერთად, ბაზრებზე გამგეობათა დახმარების გასაწევად მოაწყონ საზოგადოებრივი დაცვა ირთვის წესით გამოყოფილ საწარმოების მუშათა ბრიგადების მორიგეობა თბილისის საკოლმეურნეო ბაზრებზე, ჩამოსულ კოლმეურნეობათა, კოლმეურნეთა და ინდივიდუალურ მზრომელ გლეხთა შესვენებულ დროს, შესაფერი ახსნა-განმარტებითი მუშაობის ჩასატარებლად მათ შორის და სხ.

4. დაევალოს რადიოცენტრის ტექნიკურ განყოფილებას ამხ. ბეშვილის პირადი პასუხისმგებლობით ერთი დეკადის ვადაში მოამზადოს ცენტრალური, მაღაზის, ავლაბრის, გორის და მალაკნის ბაზრების რადიოფიკაცია.

ბაზრების რადიოფიკაცია მოხდეს რადიოცენტრის და თბილისის საბჭოს ბარგზე.

5. წინადადება მიეცეს საქართველოს სახკომვრწყვის სახოფ.-სამეურ. სექტორს გამოჰყოს სპეციალური პირები, რომლებიც პასუხისმგებლობით აქვებინონ კინოსურათების სისტემატიური ჩვენებისათვის თბილისის საკოლმეურნეო ბაზრებზე.

6. დაევალოს თბილისის განათლების განყოფილებას და „წერა-კითხვის“ საქართველოს პროფსაბჭოს კულტმასიური განყოფილებასთან ერთად მოაწყონ დესიმონოვის, ახალ და ეერის ბაზრებზე სტანდარტული ბიბლიოთეკები არა ნაკლებ 3.000 სახელწოდების წიგნით თვითეულში, ხოლო დანარჩენ ბაზრებზე — მოძრავი ბიბლიოთეკები.

7. თბილისის მომარაგების განყოფილებამ ბაზრის სახსრებით, ე დღის ვადაში შექმნას ბაზრების გამგეთა დახმარების ინსტიტუტი კულტპოლიტმუშაობის დარგში. თბილისის კომიტეტის კულტურისა და პრომბანგების განყოფილებამ წარუდგინოს თბილისის კომიტეტის სამდივნოს დასანტკიცებლად ამ უკანასკნელთა პერსონალური შემადგენლობანი.

განსაკუთრებული დადგენილება

თბილისის საკოლმეურნეო ბაზრების მასიური კულტურული პოლიტიკური მომსახურების საქმეში არსებული გაუპირველებელი ხარვეზების აღმოსაფხვრელად, მათი ამ მუშაობის ბაერთო ხელმძღვანელობა დაეკისროს საერთველოს კომეურნცენტრის

ბ) საქართველოს კოლმეურნცენტრისაოვის დაბაზრების გასაწევად მასიური კულტპოლიტმუშაობის მოწყობაში თბილისის საკოლმეურნეო ბაზრებზე მომაგრებულ იქნას: დესიმონოვის ბაზარზე — მკერავთა კავშირის ცენტრალური გამგეობა, ველაბრის ბაზარზე — მეტყავეთა კავშირის ცენტრალური გამგეობა, ცენტრალურ ბაზარზე — მბეჭდავთა კავშირის ცენტრალური კომიტეტი, ეერის ბაზარზე — ტყიშეკეთილი მუშაკების კავშირის ცენტრალური გამგეობა, ახალ ბაზარზე — მანქანათმშენებელთა ცენტრალური გამგეობა, მალაკნის ბაზარზე—რკინიგზელთა რაიპროფსაბჭო, მაიდანის ბაზარზე — მშენებელთა ცენტრალური გამგეობა.

გ) საქართველოს კოლმეურნცენტრმა ერთი დეკადის ვადაში წარუდგინოს თბილისის კომიტეტის აგიტაციისა და მასიური მუშაობის განყოფილებას თბილისის კომიტეტის ამ დირექტივების საფუძველზე საკოლმეურნეო ბაზრების მასიური კულტპოლიტმომსახურების გაშლის 3 თვის კალენდარულ - ოპერატიული გეგმა.

4. მასიური კულტპოლიტმომსახურეობის საქმის მოგვარებისათვის დესიმონოვის, მიიდანის, და ავლაბრის ბაზრებზე პარტორგანიზაციის ხაზით პასუხისმგებლად ჩამოვალოს „ვ“-ის სახელობის რაიკომი, ახალ ბაზარზე — სტალინის რაიკომი, მალაკნის ბაზარზე — ლენინის რაიკომი, ცენტრალურ და ეერის ბაზრებზე—ორჯონიკიძის სახ. რაიკომი.

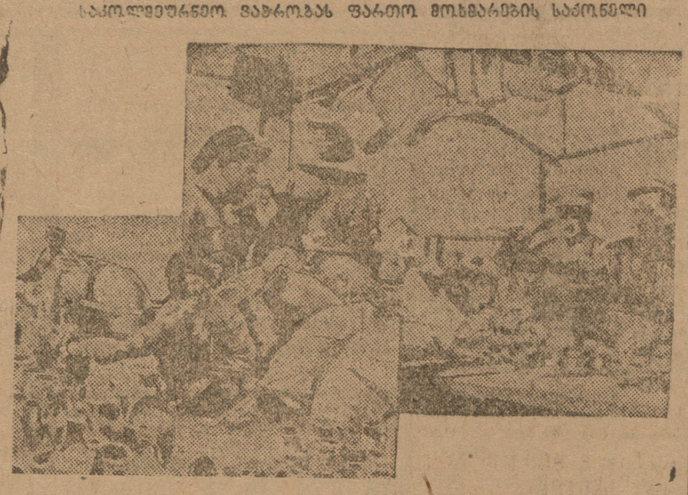

საკოლმეურნეო ბაზრობას ფართო მოხმარების საქონელი

სურათზე მარცხნივ—ახალდაბის კოლმეურნეობა თბილისის ბაზარზე ჰყიდის ჭურჭელს მარჯვნივ—ფართო მოხმარების საქონელი იყიდება ცეკავშირის ფარდულში

მაღალი მაჩვენებლებით სესხის რეალიზაცია დავამთავროთ

მე-3 გადამწყვეტი წლის სესხის მე-9 ტირაჟი შესდგება ჰიათურაში

მესამე გადამწყვეტი წლის სესხის მე-9 ტირაჟი დანიშნულია ქ. ჰიათურაში. ტირაჟში ჩატარდება 10—11 ოქტომბერს.

რაიონი ფართოდ შეუდგა მზადებას აღნიშნული ტირაჟის ჩატარებისათვის. გამოყოფილია სპეციალური კომისია; ამხ. ჩაჩანიძის თავმჯდომარეობით, რომელსაც დავალებული აქვს მთელი მოსამზადებელი მუშაობის ჩატარება (დარბაზის შერჩევა მოგებათა გათამაშებისათვის, ბინების გამონახვა დელეგატებისათვის, ტირაჟის გარეგნული გაფორმება, მომსახურების გეგმის შედგენა და სხვ.).

გარდა ამისა რაიონის 97 საუკეთესო დამკვრელი მუშა და პასუხისმგებელი მუშაკი მიმაგრებული არიან ცალკე სოფლებზე. მათ დავალებული აქვთ სესხის რეალიზაციის მაღალმაჩვენებლებით დამთავრება. ამ მიზნით მათ მიცემული აქვთ კონკრეტული ამოცანები, რაც იმაში გამოიხატება, რომ აგიტპასიური მუშაობის და შრომის სოციალისტური ფორმების ფართოდ გაშლის საფუძველზე არც ერთი მუშა - მოსამახსურე არ დარჩეს სესხის გარეშე. გაფორმებული არ დარჩეს არც ერთი ხელმოწერილი, ტირაჟის დღისათვის შეტანილ იქნას შემნახველ სალაროში ხელმოწერილი თანხის 30 პროც., დარიგებულ ექნეს ხელმოწერილებს მე-3 გადამწყვეტი წლის სესხის ყველა ობლიგაციები.

ამ ამოცანათა შესრულების შემოწმების მიზნით 20 სექტემბრიდან რაიონში ჩატარდება სპეციალური ფარესტაფეტი.

რაიონი გაეცანით ჩამორჩენას ღებულობს, რომ მესამე გადამწყვეტი წლის სესხის მოგებათა მეცხრე გათამაშების სატირაჟო კომისიას წარუდგეს ბოლოშიიკური გამარჯვების პატაკით.

კ—ლია.

20 სექტემბრიდან კომკავშირი ატარებს ფინესტაფეტას

სოფლად სესხის რეალიზაციაში არსებულ ჩამორჩენის და შემაბრკოლებელ სალაროებში ანაბარების მოზიდვის საქმეში არსებულ ჩამორჩენის ლიკვიდაციის მიზნით, 20 სექტემბრიდან საქართველოს კომკავშირის ორგანიზაციების შემნახველ სალაროებთან ერთად ჩაატარებენ ფინესტაფეტას — დაჯილდოებით.

ამ კამპანიის ძირითად მიზანს შეადგენს **მეოთხე დამამთავრებელი წლის სესხის რეალიზაციაში მიცემულ საკონტროლო დავალებათა მთლიანად და გადაჭარბებით შესრულება.** კამპანიის დროს განსაკუთრებული ყურადღება მიექცევა სოფლის ინდივიდუალურ მეურნეობათა სექტორის. ამავე პერიოდში უნდა დამთავრდეს მე-8 გადამწყვეტი წლის სესხის ობლიგაციების ჩაბარება ბელისთვის ბენზით დღეს დაიწყება ელდების ბაზის გაყვანა.

ორივე ბაზრისათვის გამოყოფილია თითო დამხმარე საქმიანი პუნქტი; პუნქტებზე მიმაგრებული არიან სანიტარული ექიმები.

ბაზრის გამგეებს წინადადება მიეცათ შეიძინონ 400 ცალი თეფშებისა და 40 ცალი ტყვრთ - საწველი სასწორი. ამ მიზნით უკვე გამოყოფილია და მუშაობს 2 კაცი.

დ.

გამოგდივართ ბაზრობაზე

სარეწაო კოოპერაციის არტელმა „მკერავთა გაერთიანება“-მ თბილისის საკოლმეურნეო ბაზრობაში მონაწილეობის საკითხი დროზე დაამუშავა, ამ მიზნით შედგენილ იქნა სათანადო გეგმაც.

გეგმის მიხედვით „მკერავთა გაერთიანება“-ს მიერ ბაზრობაზე გამოტანილი იქნება: 60 ცალი თეთრეული, 120 ბავშის პალტო, 20 ცალი ბლუზა-შარვალი, 600 ცალი ტომარა, 400 საზამთრო ქუდი და 25 შინელი.

მკერავი.

ბაზრობისათვის მზადების ქრონიკა

თბილისის საკოლმეურნეო ბაზრობაში მონაწილეობის მისაღებად მოწვეული არიან მთელი რესპუბლიკების აზერბეიჯანის და სომხეთის კოლმეურნეობები და კოლმეურნეები. ამ მიზნით საქ. კოოპმეურნეცენტრმა აზერბეიჯანის და სომხეთის კოლმეურნეობათა ცენტრებს გაუგზავნა სპეციალური მოსაწვევი წერილი.

კალინინის სახ. თბილისის მექანიკური ქარხნის მუშები ამ დღეებში ახალ ბაზარზე მოაწყობენ შაბათობას, რომ იგი მოამზადონ ბაზრობისათვის. ამას გარდა ქარხანა წინასწარ, საჭირო მოსამზადებელი მუშაობის ჩასატარებლად მუშათა ბრიგადას გზავნის წყალის რაიონში.

საქ. მეტყეთა სარეწაო კავშირის სისტემიდან თბილისის საკოლმეურნეო ბაზრობაში მონაწილეობის სურვილი განაცხადეს დღეს შემდეგმა არტელებმა: „მეხეტყემა“, „შრომამ“, „წითელმა დროშამ“, 26 კომ. და ვოლოდარსკის სახ. და ნარჩენების უტილიზაციის არტელებმა.

საქ. პროფსაბჭომ და საქ. კოლმეურნცენტრმა გადაწყვიტეს რაიონებში ბაზრობისთვის ახსნა - განმარტებითი მუშაობის ჩასატარებლად მიაელინონ ბრიგადები. ბრიგადები 25 სექტემბერს გაემგზავრებიან თბილისიდან. კოლმეურნცენტრმა ბრიგადებში მონაწილეობის მისაღებად უკვე გამოჰყო 26 ამხანაგი. ესენია: ხაბაკია, გერმანიშვილი, თორწელაძე, ბაკურაძე, ნებიერიძე, პეტრუშაშვილი, მაცხონიშვილი, ბეგაძე, აბესაძე, წერეთელი, ცინცაძე, აბრამოსიძე, ახათიანი, ბუაძე, ჯავახია, ჩხეიძე, კახაძე, გეგეჭკორი, ჟღენტი, ბგალობლიშვილი, ტყეშელაშვილი, კიკნაძე, ყანჩაველი, ფურცლაძე, ხუსკოვაძე, კირკასალია.

პროფსაბჭომ ამ ბრიგადებში მონაწილეობის მისაღებად უნდა გამოჰყოს პ. მგ. ამხანაგები და თბილისის საწარმოების დამკვრელი მუშები.

აღნიშნული ბრიგადების საინსტრუქციო თათბირი შესდგება 22 სექტემბერს.

თვითეულ გრიგადას გამგის აღიგის ყოველდღიური დავალება

როდის დაედება საზღვარი უთავბოლობას ალაზნის ბამბის საბჭოთა მეურნეობაში

ალაზნის ბამბის საბჭოთა მეურნეობის ხელმძღვანელების ამპარა უმოქმედობას და დაფიქრებას ბამბის კრეფისათვის მასამზადებელი კამპანია სამარცხვინოდ ჩაუშლია. ამის გამო თვით ბამბის კრეფაც ჩაშლის საფრთხის წინაშე დგას.

ბამბის სამოცი პროცენტი მოწიფებულია და მზად არის მოსაკრეფად. 1 სექტემბრიდან კრეფაც თითქოს დაიწყო, მაგრამ ძლიერ სუსტად.

მეურნეობას ბამბის მოსაკრეფად ამჟამად სჭირდება სულ ცოტა 500-მდე მუშა მაინც. მაგრამ მინდერად ამ მიზნისათვის მუშაობს მხოლოდ 90-მდე კაცი.

ალაზანშიაია ის, რომ მეურნეობას აქვს ბამბის კრეფის ორი გეგმა: ერთი დაუშვებია სა. ბამბის კომიტეტს, ეს გეგმა ადგილობრივ არა რეალურად უცნაიათ და შეუდგენიათ მეორე, ვითომ ადგილობრივ პირობებთან უფრო შეფარდებული და უფრო რეალური გეგმა.

ამჟამად მეურნეობაში არის ეს ორი გეგმა. მეურნეობის ხელმძღვანელების წინაშე დასმულია „ალყაუჭერი“ ამოცანა: არ იცვან რომელი ეეგმით იხელმძღვანელონ ბამბის კრეფის ჩატარებისათვის.

დღეს-დღეობით კი ორივე გეგმა უფროს აგრონომის კაბინეტში აწყვია, არც ერთი გეგმა არ განსილული კრებებზე და საწარმოო თათბირებზე.

სხვანაირადაც მოუმზადებლად ხედება მეურნეობა ბამბის კრეფას. მუშა-ხელის შეგროვებული პირები ვერ სხედებიან კიდევ არ იყვნენ წასული სათანადო რაიონებში. მეურნეობა გაიცდის მუშა-ხელის მწვავე სიჭირვეს, არ არის საჭირო რაიდენიმე ტონრები, მანქანა-იარაღების შეკეთება ნელი ტემპით მიმდინარეობს, ბამბის კრეფისათვის გამოსაყენებელი „ფორმალი“-ს სისტემის ტრაქტორებიც ხშირად ნახევარია შეკეთებული.

ალნიშნულ რაიონებში საშემოდგომოდ სულ ჩატარებული იყო 4.041 ჰექტ., აქედან საბჭოთა მეურნეობებში—49 ჰექტ., კოლმეურნეობებში—1768 ჰექტ. და ერთპიროვნულ მეურნეობებში 2.224 ჰექტარზე.

6 სექტემბრისათვის, როდესაც მინდრად უნდა წარმოებულიყო გაცხელებული კრეფა, მეურნეობაში არ იყვნენ დირექტორი და მისი მოადგილე, გარდა ამხ. გოთგაძისა, რომელიც ცენტრ. უბნის (ხუტორის) კარმიდამოს არა სცილდება.

პარტკომის პ. მგ. მდივანი ამხ. ჭანტურია ყველა არის და ღრდი სურვილების მიუხედავად მოკლებულია შესაძლებლობას გამოკლის მეურნეობაში სათანადო მუშაობა.

მუშათა ბინები ანტისანიტარულ მდგომარეობაშია, ბინები შეუფეთებელია და არაა წმად მუშების მოსეანისათვის.

კოოპერაციას არ გარდაუჭრია მუშაობა. ასეთი ფაქტიც კი არის: პირველ ხუთწლიანი კოოპერატივში აქვთ კომერციული ბილის საბინი. მთელი თვეობით აწყვია ის კოოპერატივში. კოოპერაციის ხელმძღვანელობა რაღაც ალბად „მოსარებით“ არ ეძლევათ იმ მუშებს, რომელნიც არ არიან კოოპერაციის წევრნი.

ალაზანშიაია ის, რომ მეურნეობას აქვს ბამბის კრეფის ორი გეგმა: ერთი დაუშვებია სა. ბამბის კომიტეტს, ეს გეგმა ადგილობრივ არა რეალურად უცნაიათ და შეუდგენიათ მეორე, ვითომ ადგილობრივ პირობებთან უფრო შეფარდებული და უფრო რეალური გეგმა.

ამჟამად მეურნეობაში არის ეს ორი გეგმა. მეურნეობის ხელმძღვანელების წინაშე დასმულია „ალყაუჭერი“ ამოცანა: არ იცვან რომელი ეეგმით იხელმძღვანელონ ბამბის კრეფის ჩატარებისათვის.

დღეს-დღეობით კი ორივე გეგმა უფროს აგრონომის კაბინეტში აწყვია, არც ერთი გეგმა არ განსილული კრებებზე და საწარმოო თათბირებზე.

სხვანაირადაც მოუმზადებლად ხედება მეურნეობა ბამბის კრეფას. მუშა-ხელის შეგროვებული პირები ვერ სხედებიან კიდევ არ იყვნენ წასული სათანადო რაიონებში. მეურნეობა გაიცდის მუშა-ხელის მწვავე სიჭირვეს, არ არის საჭირო რაიდენიმე ტონრები, მანქანა-იარაღების შეკეთება ნელი ტემპით მიმდინარეობს, ბამბის კრეფისათვის გამოსაყენებელი „ფორმალი“-ს სისტემის ტრაქტორებიც ხშირად ნახევარია შეკეთებული.

6 სექტემბრისათვის, როდესაც მინდრად უნდა წარმოებულიყო გაცხელებული კრეფა, მეურნეობაში არ იყვნენ დირექტორი და მისი მოადგილე, გარდა ამხ. გოთგაძისა, რომელიც ცენტრ. უბნის (ხუტორის) კარმიდამოს არა სცილდება.

პარტკომის პ. მგ. მდივანი ამხ. ჭანტურია ყველა არის და ღრდი სურვილების მიუხედავად მოკლებულია შესაძლებლობას გამოკლის მეურნეობაში სათანადო მუშაობა.

მუშათა ბინები ანტისანიტარულ მდგომარეობაშია, ბინები შეუფეთებელია და არაა წმად მუშების მოსეანისათვის.

კოოპერაციას არ გარდაუჭრია მუშაობა. ასეთი ფაქტიც კი არის: პირველ ხუთწლიანი კოოპერატივში აქვთ კომერციული ბილის საბინი. მთელი თვეობით აწყვია ის კოოპერატივში. კოოპერაციის ხელმძღვანელობა რაღაც ალბად „მოსარებით“ არ ეძლევათ იმ მუშებს, რომელნიც არ არიან კოოპერაციის წევრნი.

სესხის რეალიზაცია 11 სექტემბრისათვის

შემნახველ სალაროების სამმართველოების ცნობით, **11 სექტემბრისათვის საქართველოში მეოთხე დამამთავრებელი წლის სესხი გავრცელებული იყო სულ 51.685000 მან. რაოდენობით, შესრულებული იყო სა კონტრაქტო დავალების 90,4 პროც.** ტრან სპორტის მუშა-მოსამსახურეებმა შესრულებული ქონდა საკონტროლო ციფრის 114,7 პროც., ქალაქის დანარჩენ მუშა-მოსამსახურეებმა—99,4 პროც., ქალაქის დანარჩენ მოსახლეობამ—95,3 პროც., კოლმეურნეებმა 88 პროც. და ინდივიდუალურ მეურნეობებმა—35,5 პროც. ქალაქს მთლიანად შესრულებული ქონდა საკონტროლო დავალების 100,4 პროც, ხოლო სოფელს 52,3 პროცენტი..

სესხის საკონტროლო ციფრის შესრულება სოფლად შემდეგ სურათს გვაძლევს (პროცენტებში).

	საკონტროლო ციფრის შესრულება	რიგითობა
აფხაზეთის	106,7	47,2
აჭარისტანის	122,7	52,4
სამხ. ოსეთის	83,1	49,5
აბაშის რაიონში	116,9	13,8
ადიგენის	100	83,2
ახალქალაქის	76,4	60,7
ახალციხის	103,4	77,5
ახმეტისაურის	85,4	33,3
ბაღდათის	100	26,1
ბოგდანოვის	100	70
ბაშკირეთის	82,8	84,7
ბორჯომის	100	35,3
ბორჩალოს	109,8	45,6
ვანის	84,1	12,4
გარე-კახეთის	71,8	21,7
გურჯაანის	77,3	18
გორის	77,3	18
დუშეთის	58,1	17,4
ზ. სუანეთის	175	172,7
ზუგდიდის	102,2	45,5
ზესტაფონის	90,3	32,1
ყარაიაზის	113,1	79,4
ქუთაისის	100	27
ყვარელის	240	26,7
ქსნის	93,5	44,6
ლიტკრებტროს	-62,1	48,3
ლანჩხუთის	123,6	50
ლაგოდეხის	81,1	11,3
ლარტყვილის	40,7	9,6
მცხეთის	100	17,9
ახმ. მანგლისის	110,9	33,3
ონჯორგეთის	122,4	100
ოკრიბის	100	9,1
ონის	42,5	8,7
ფოთის	100	100
სტალინირის	85,8	41,3
სიღნაღის	110,5	25,8
სენაკის	51,8	17,9
სამტრედიის	82,7	10,9
ტყიბულის	76,2	89,6
თბილისის	158,7	58,7
თელავის	35,6	13,7
ხობის	23,9	10,3
ხარაგოულის	73,9	30,3
ხვედის	50	53,3
ხონის	100	26,2
წალენჯიხის	66,6	7,5
წალკის	72,2	48,5
ცაგერის	51,6	5,4
ცხინვალის	50,5	32,9
ჩხორა-წყუის	100	48,6
ჩოლურის	100	
ჩოხატაურის	100	17
ჩაქვის	57,1	40,3
ეურა-თიანეთის	81,8	13,9

საგაზაფხულო მეურნეობებმა შემოდგომის თესვაში მაგალითი უნდა გვიჩვენონ

კიდევ არის დრო სათესლე მასალების შეგროვებისათვის

(გორი)

წელს გორის თესვის კამპანიის წინასწარი მომზადებელი მუშაობა კარგა ნაბიჯით გაიწია. ამ დარგში გორის რაიონს აქვს მაგალითო რიგი მიღწევები: მაგალითად შინდისის სასოფლო საბჭოში შემავალი კოლმეურნეობები ადგილობრივი პარტორგან. სწორი ხელმძღვანელობით ბოლშევიკურად ჩაება სამეზობლო თესვის გეგმების შესრულებისათვის ბრძოლაში. მათ თესვის გეგმა უკვე დაამთავრეს.

მაგრამ არიან ისეთი კოლმეურნეობეაი და საბჭოთა მეურნეობები, სადაც საშემოდგომო თესვისათვის არ არიან მზად.

ამ მიმართულებით განსაკუთრებით აღსანიშნავია საოხესე მასალის უქონლობა. პარტიისა და ხელისუფლების მიერ თავის დროზე მიეცა ადგილებს მითითება, რომ სერიოზული ყურადღება მიექციათ სათესლე ფონდისა და საერთოდ თესლის შეგროვების საქმისადმი.

ეს მითითება ზოგან ჯერ კიდევ არ შესრულებულა, რამაც შედეგად მოგვცა ის, რომ ზოგიერთი რაიონი ესლა ეძება თესლს, არცა თესვა უკვე მასიურად გაიშალა.

გორის რაიონში რაიმიწაბანის ცნობით კოლმეურნეობებში საბიროა დამატებით 17 ათასი ფუთი სამშობლოს ხორბლის თესლი. ამავე დროს იქ 1800 ცენტნერი უკრაინული სათესლე ხორბლის ნაცვლად დღემდე შეგროვილია მხოლოდ 57 ცენტნერი.

ადგილებზე ჯერ კიდევ არ არის ზუსტათ შესწავლილი თუ სად რამდენი თესლია საჭირო, ნაკლებად იკვლევენ იმას, თუ რა გორია თესლის ხარისხი და ხდება თუ არა მისი წესიერი შეწამვლა, ზოგან ივიწყებენ თუ რა მნიშვნელობა აქვს კარგი ხარისხის და შეწამლული თესლს მოსავლის გადიდების საქმეში.

როგორც ვიცით უკრაინული ჯიშის ხორბალს ჩვენში კარგი შედეგი მოაქვს. ხარისხის მიერ გამოყოფილ სამმატერო პარეგადების გამოსყიდისათვის.

ვ. რ.ს.ფ.ს.რ-ის გაერთიანებულ სახელმწიფო გამომცემლობის ა-ც გამოფიცებას „ზაკნიგამ“, და საქართველოს სახელგამმა ქ. დღის ვადაში წარმოადგინოს თბილისის კომიტეტის აგიტაციის და მასიური მუშაობის განყოფილებას თბილისის ყველა ბაზრებზე, გვლების სასაწყობო, ბაკეტებში და თბილისისაკენ მიმავალ გზებზე გასაჩერებელ ადგილებში სტაციონარული და მოძრავი კოოპერის მოწყობის გეგმა.

4. დაევალოს რადიოცენტრის ტექნიკურ განყოფილებას ამხ. ბეშვილის პირადი პასუხისმგებლობით ერთი დეკადის ვადაში მოამზადოს ცენტრალური, მაღაზის, ავლაბრის, გორის და მალაკნის ბაზრების რადიოფიკაცია.

ბაზრების რადიოფიკაცია მოხდეს რადიოცენტრის და თბილისის საბჭოს ხარჯზე.

5. წინადადება მიეცეს საქართველოს სახკომვრწყვის სახოფ.-სამეურ. სექტორს გამოჰყოს სპეციალური პირები, რომლებიც პასუხისმგებლობით აქვებინონ კინოსურათების სისტემატიური ჩვენებისათვის თბილისის საკოლმეურნეო ბაზრებზე.

6. დაევალოს თბილისის განათლების განყოფილებას და „წერა-კითხვის“ საქართველოს პროფსაბჭოს კულტმასიური განყოფილებასთან ერთად მოაწყონ დესიმონოვის, ახალ და ეერის ბაზრებზე სტანდარტული ბიბლიოთეკები არა ნაკლებ 3.000 სახელწოდების წიგნით თვითეულში, ხოლო დანარჩენ ბაზრებზე — მოძრავი ბიბლიოთეკები.

7. თბილისის მომარაგების განყოფილებამ ბაზრის სახსრებით, ე დღის ვადაში შექმნას ბაზრების გამგეთა დახმარების ინსტიტუტი კულტპოლიტმუშაობის დარგში. თბილისის კომიტეტის კულტურისა და პრომბანგების განყოფილებამ წარუდგინოს თბილისის კომიტეტის სამდივნოს დასანტკიცებლად ამ უკანასკნელთა პერსონალური შემადგენლობანი.

განსაკუთრებული დადგენილება

თბილისის საკოლმეურნეო ბაზრების მასიური კულტურული პოლიტიკური მომსახურების საქმეში არსებული გაუპირველებელი ხარვეზების აღმოსაფხვრელად, მათი ამ მუშაობის ბაერთო ხელმძღვანელობა დაეკისროს საერთველოს კომეურნცენტრის

ბ) საქართველოს კოლმეურნცენტრისაოვის დაბაზრების გასაწევად მასიური კულტპოლიტმუშაობის მოწყობაში თბილისის საკოლმეურნეო ბაზრებზე მომაგრებულ იქნას: დესიმონოვის ბაზარზე — მკერავთა კავშირის ცენტრალური გამგეობა, ველაბრის ბაზარზე — მეტყავეთა კავშირის ცენტრალური გამგეობა, ცენტრალურ ბაზარზე — მბეჭდავთა კავშირის ცენტრალური კომიტეტი, ეერის ბაზარზე — ტყიშეკეთილი მუშაკების კავშირის ცენტრალური გამგეობა, ახალ ბაზარზე — მანქანათმშენებელთა ცენტრალური გამგეობა, მალაკნის ბაზარზე—რკინიგზელთა რაიპროფსაბჭო, მაიდანის ბაზარზე — მშენებელთა ცენტრალური გამგეობა.

გ) საქართველოს კოლმეურნცენტრმა ერთი დეკადის ვადაში წარუდგინოს თბილისის კომიტეტის აგიტაციისა და მასიური მუშაობის განყოფილებას თბილისის კომიტეტის ამ დირექტივების საფუძველზე საკოლმეურნეო ბაზრების მასიური კულტპოლიტმომსახურების გაშლის 3 თვის კალენდარულ - ოპერატიული გეგმა.

4. მასიური კულტპოლიტმომსახურეობის საქმის მოგვარებისათვის დესიმონოვის, მიიდანის, და ავლაბრის ბაზრებზე პარტორგანიზაციის ხაზით პასუხისმგებლად ჩამოვალოს „ვ“-ის სახელობის რაიკომი, ახალ ბაზარზე — სტალინის რაიკომი, მალაკნის ბაზარზე — ლენინის რაიკომი, ცენტრალურ და ეერის ბაზრებზე—ორჯონიკიძის სახ. რაიკომი.

	ჰექტ.	პროც.
ახალქალაქის	5678

ՊՐԱՎՈՒՄ ԵՎ ՀԱՅԿԱԿԱՆ ՀԱՐՑԵՐ

Ա.-Ա. ՀԱՅԿԱԿԱՆ ՊԱՏՄԱԿԱՆ ՀԱՍԱՐԱԿՈՒԹՅԱՆ ԱՐԽԻՎԻ ՀԱՄԱՁԱՅՆԱԳԻՐ ԿԱՆՈՆԱԴՐՈՒԹՅԱՆ ՄԱՍԻՆ

Ա.-Ա. Հայկական պատմական հասարակության արխիվի համաձայնագիր կանոնադրության մասին կարգադրություն տալու մասին