ՀԱՅԿԱԿԱՆ ՍՈՎԵՏԱԿԱՆ ՀԱՆՐԱՊԵՏՈՒԹՅԱՆ

Ժողովրդական կամք

Հրատարակվում է Հայկական ՍՍՀ Ժողովրդական Տնտեսության Խորհրդի, Հայկական ՍՍՀ Գյուղատնտեսության Նախարարության և Հայկական ՍՍՀ Գյուղատնտեսության Աշխատողների Արհեստակցական Միության Կենտկոմի կողմից

Հիմնադրվել է 1932 թ. հունվարի 1-ից

Հայկական ՍՍՀ Ժողովրդական Տնտեսության Խորհրդի, Հայկական ՍՍՀ Գյուղատնտեսության Նախարարության և Հայկական ՍՍՀ Գյուղատնտեսության Աշխատողների Արհեստակցական Միության Կենտկոմի

Ա. Ա. Ժդանովի անվան Լենինգրադի պետական համալսարանի ֆիզիկական ֆակուլտետի ուսանողների և դասախոսների նամակը

Ա. Ա. Ժդանովի անվան Լենինգրադի պետական համալսարանի ֆիզիկական ֆակուլտետի ուսանողների և դասախոսների նամակը ստացվել է խմբագրությունում։

Ընկերներ խմբագիրներ։ Մենք՝ Ա. Ա. Ժդանովի անվան Լենինգրադի պետական համալսարանի ֆիզիկական ֆակուլտետի ուսանողներս և դասախոսներս, ուրախությամբ ենք ընդունել Ձեր առաջարկությունը՝ ֆակուլտետի ուսանողների և դասախոսների միջև սոցիալիստական մրցում կազմակերպելու մասին։ Մենք ընդունում ենք Ձեր առաջարկությունը և մեր կողմից առաջարկում ենք հետևյալ պայմանները մրցման համար։

1. Ֆակուլտետի բոլոր ուսանողները և դասախոսները մասնակցում են մրցմանը։

2. Մրցումը սկսվում է 1932 թ. հունվարի 1-ից և տևում է մինչև 1933 թ. հունվարի 1-ը։

3. Մրցման ընթացքում ուսանողները և դասախոսները պետք է հետևողականորեն իրագործեն ինչպես ընդհանուր, այնպես էլ իրենց մասնագիտական ուսումնական պլանները։

4. Ուսանողները պետք է ամեն կերպ նպաստեն դասախոսների աշխատանքին՝ ակտիվ մասնակցելով դասերին, գործնական աշխատանքներին, ինչպես նաև ինքնուրույն աշխատանքներին։

5. Ուսանողները պետք է ամեն կերպ նպաստեն դասախոսների աշխատանքին՝ ակտիվ մասնակցելով դասերին, գործնական աշխատանքներին, ինչպես նաև ինքնուրույն աշխատանքներին։

6. Ուսանողները պետք է ամեն կերպ նպաստեն դասախոսների աշխատանքին՝ ակտիվ մասնակցելով դասերին, գործնական աշխատանքներին, ինչպես նաև ինքնուրույն աշխատանքներին։

7. Ուսանողները պետք է ամեն կերպ նպաստեն դասախոսների աշխատանքին՝ ակտիվ մասնակցելով դասերին, գործնական աշխատանքներին, ինչպես նաև ինքնուրույն աշխատանքներին։

8. Ուսանողները պետք է ամեն կերպ նպաստեն դասախոսների աշխատանքին՝ ակտիվ մասնակցելով դասերին, գործնական աշխատանքներին, ինչպես նաև ինքնուրույն աշխատանքներին։

9. Ուսանողները պետք է ամեն կերպ նպաստեն դասախոսների աշխատանքին՝ ակտիվ մասնակցելով դասերին, գործնական աշխատանքներին, ինչպես նաև ինքնուրույն աշխատանքներին։

10. Ուսանողները պետք է ամեն կերպ նպաստեն դասախոսների աշխատանքին՝ ակտիվ մասնակցելով դասերին, գործնական աշխատանքներին, ինչպես նաև ինքնուրույն աշխատանքներին։

11. Ուսանողները պետք է ամեն կերպ նպաստեն դասախոսների աշխատանքին՝ ակտիվ մասնակցելով դասերին, գործնական աշխատանքներին, ինչպես նաև ինքնուրույն աշխատանքներին։

Ա. Ա. Ժդանովի անվան Լենինգրադի պետական համալսարանի ֆիզիկական ֆակուլտետի ուսանողների և դասախոսների նամակին պատասխան

Ա. Ա. Ժդանովի անվան Լենինգրադի պետական համալսարանի ֆիզիկական ֆակուլտետի ուսանողներ և դասախոսներ։

Ստացել ենք Ձեր նամակը, որում Դուք առաջարկում եք սոցիալիստական մրցում կազմակերպել ֆակուլտետի ուսանողների և դասախոսների միջև։ Մենք ընդունում ենք Ձեր առաջարկությունը և մեր կողմից առաջարկում ենք հետևյալ պայմանները մրցման համար։

1. Մրցումը պետք է ընդգրկի ֆակուլտետի բոլոր ուսանողներին և դասախոսներին։

2. Մրցումը սկսվում է 1932 թ. հունվարի 1-ից և տևում է մինչև 1933 թ. հունվարի 1-ը։

3. Մրցման ընթացքում ուսանողները և դասախոսները պետք է հետևողականորեն իրագործեն ինչպես ընդհանուր, այնպես էլ իրենց մասնագիտական ուսումնական պլանները։

4. Ուսանողները պետք է ամեն կերպ նպաստեն դասախոսների աշխատանքին՝ ակտիվ մասնակցելով դասերին, գործնական աշխատանքներին, ինչպես նաև ինքնուրույն աշխատանքներին։

5. Ուսանողները պետք է ամեն կերպ նպաստեն դասախոսների աշխատանքին՝ ակտիվ մասնակցելով դասերին, գործնական աշխատանքներին, ինչպես նաև ինքնուրույն աշխատանքներին։

6. Ուսանողները պետք է ամեն կերպ նպաստեն դասախոսների աշխատանքին՝ ակտիվ մասնակցելով դասերին, գործնական աշխատանքներին, ինչպես նաև ինքնուրույն աշխատանքներին։

7. Ուսանողները պետք է ամեն կերպ նպաստեն դասախոսների աշխատանքին՝ ակտիվ մասնակցելով դասերին, գործնական աշխատանքներին, ինչպես նաև ինքնուրույն աշխատանքներին։

8. Ուսանողները պետք է ամեն կերպ նպաստեն դասախոսների աշխատանքին՝ ակտիվ մասնակցելով դասերին, գործնական աշխատանքներին, ինչպես նաև ինքնուրույն աշխատանքներին։

9. Ուսանողները պետք է ամեն կերպ նպաստեն դասախոսների աշխատանքին՝ ակտիվ մասնակցելով դասերին, գործնական աշխատանքներին, ինչպես նաև ինքնուրույն աշխատանքներին։

10. Ուսանողները պետք է ամեն կերպ նպաստեն դասախոսների աշխատանքին՝ ակտիվ մասնակցելով դասերին, գործնական աշխատանքներին, ինչպես նաև ինքնուրույն աշխատանքներին։

11. Ուսանողները պետք է ամեն կերպ նպաստեն դասախոսների աշխատանքին՝ ակտիվ մասնակցելով դասերին, գործնական աշխատանքներին, ինչպես նաև ինքնուրույն աշխատանքներին։

Հոկտեմբերյան

22 հոկտեմբերին մեր 3 գործարանները ստացան 155 ամերիկյան ավտոմեքենա, որոնք նախատեսված էին Ամերիկայի հետ կնքված պայմանագրով։ Ավտոմեքենաները ուղարկվեցին 138 ավտոմեքենատար գնացքներով։

Հոկտեմբերի 26 ժամանած գնացքներից մեկը կազմված էր 28 վագոնից։ Գնացքում եղել է 281 ավտոմեքենա։

25 հոկտեմբերին ստացվել է 1138 ավտոմեքենա։ Ավտոմեքենաները ուղարկվել են 48 ավտոմեքենատար գնացքներով։

24 հոկտեմբերին ստացվել է 1037 ավտոմեքենա։ Ավտոմեքենաները ուղարկվել են 42 ավտոմեքենատար գնացքներով։

25 հոկտեմբերին ստացվել է 1162 ավտոմեքենա։ Ավտոմեքենաները ուղարկվել են 42 ավտոմեքենատար գնացքներով։

26 հոկտեմբերին ստացվել է 1153 ավտոմեքենա։ Ավտոմեքենաները ուղարկվել են 42 ավտոմեքենատար գնացքներով։

27 հոկտեմբերին ստացվել է 1162 ավտոմեքենա։ Ավտոմեքենաները ուղարկվել են 42 ավտոմեքենատար գնացքներով։

28 հոկտեմբերին ստացվել է 1153 ավտոմեքենա։ Ավտոմեքենաները ուղարկվել են 42 ավտոմեքենատար գնացքներով։

29 հոկտեմբերին ստացվել է 1162 ավտոմեքենա։ Ավտոմեքենաները ուղարկվել են 42 ավտոմեքենատար գնացքներով։

30 հոկտեմբերին ստացվել է 1153 ավտոմեքենա։ Ավտոմեքենաները ուղարկվել են 42 ավտոմեքենատար գնացքներով։

31 հոկտեմբերին ստացվել է 1162 ավտոմեքենա։ Ավտոմեքենաները ուղարկվել են 42 ավտոմեքենատար գնացքներով։

1 նոյեմբերին ստացվել է 1153 ավտոմեքենա։ Ավտոմեքենաները ուղարկվել են 42 ավտոմեքենատար գնացքներով։

2 նոյեմբերին ստացվել է 1162 ավտոմեքենա։ Ավտոմեքենաները ուղարկվել են 42 ավտոմեքենատար գնացքներով։

3 նոյեմբերին ստացվել է 1153 ավտոմեքենա։ Ավտոմեքենաները ուղարկվել են 42 ավտոմեքենատար գնացքներով։

4 նոյեմբերին ստացվել է 1162 ավտոմեքենա։ Ավտոմեքենաները ուղարկվել են 42 ավտոմեքենատար գնացքներով։

5 նոյեմբերին ստացվել է 1153 ավտոմեքենա։ Ավտոմեքենաները ուղարկվել են 42 ավտոմեքենատար գնացքներով։

6 նոյեմբերին ստացվել է 1162 ավտոմեքենա։ Ավտոմեքենաները ուղարկվել են 42 ավտոմեքենատար գնացքներով։

7 նոյեմբերին ստացվել է 1153 ավտոմեքենա։ Ավտոմեքենաները ուղարկվել են 42 ավտոմեքենատար գնացքներով։

8 նոյեմբերին ստացվել է 1162 ավտոմեքենա։ Ավտոմեքենաները ուղարկվել են 42 ավտոմեքենատար գնացքներով։

9 նոյեմբերին ստացվել է 1153 ավտոմեքենա։ Ավտոմեքենաները ուղարկվել են 42 ավտոմեքենատար գնացքներով։

10 նոյեմբերին ստացվել է 1162 ավտոմեքենա։ Ավտոմեքենաները ուղարկվել են 42 ավտոմեքենատար գնացքներով։

11 նոյեմբերին ստացվել է 1153 ավտոմեքենա։ Ավտոմեքենաները ուղարկվել են 42 ավտոմեքենատար գնացքներով։

12 նոյեմբերին ստացվել է 1162 ավտոմեքենա։ Ավտոմեքենաները ուղարկվել են 42 ավտոմեքենատար գնացքներով։

13 նոյեմբերին ստացվել է 1153 ավտոմեքենա։ Ավտոմեքենաները ուղարկվել են 42 ավտոմեքենատար գնացքներով։

14 նոյեմբերին ստացվել է 1162 ավտոմեքենա։ Ավտոմեքենաները ուղարկվել են 42 ավտոմեքենատար գնացքներով։

15 նոյեմբերին ստացվել է 1153 ավտոմեքենա։ Ավտոմեքենաները ուղարկվել են 42 ավտոմեքենատար գնացքներով։

16 նոյեմբերին ստացվել է 1162 ավտոմեքենա։ Ավտոմեքենաները ուղարկվել են 42 ավտոմեքենատար գնացքներով։

17 նոյեմբերին ստացվել է 1153 ավտոմեքենա։ Ավտոմեքենաները ուղարկվել են 42 ավտոմեքենատար գնացքներով։

18 նոյեմբերին ստացվել է 1162 ավտոմեքենա։ Ավտոմեքենաները ուղարկվել են 42 ավտոմեքենատար գնացքներով։

19 նոյեմբերին ստացվել է 1153 ավտոմեքենա։ Ավտոմեքենաները ուղարկվել են 42 ավտոմեքենատար գնացքներով։

20 նոյեմբերին ստացվել է 1162 ավտոմեքենա։ Ավտոմեքենաները ուղարկվել են 42 ավտոմեքենատար գնացքներով։

21 նոյեմբերին ստացվել է 1153 ավտոմեքենա։ Ավտոմեքենաները ուղարկվել են 42 ավտոմեքենատար գնացքներով։

22 նոյեմբերին ստացվել է 1162 ավտոմեքենա։ Ավտոմեքենաները ուղարկվել են 42 ավտոմեքենատար գնացքներով։

23 նոյեմբերին ստացվել է 1153 ավտոմեքենա։ Ավտոմեքենաները ուղարկվել են 42 ավտոմեքենատար գնացքներով։

24 նոյեմբերին ստացվել է 1162 ավտոմեքենա։ Ավտոմեքենաները ուղարկվել են 42 ավտոմեքենատար գնացքներով։

25 նոյեմբերին ստացվել է 1153 ավտոմեքենա։ Ավտոմեքենաները ուղարկվել են 42 ավտոմեքենատար գնացքներով։

26 նոյեմբերին ստացվել է 1162 ավտոմեքենա։ Ավտոմեքենաները ուղարկվել են 42 ավտոմեքենատար գնացքներով։

27 նոյեմբերին ստացվել է 1153 ավտոմեքենա։ Ավտոմեքենաները ուղարկվել են 42 ավտոմեքենատար գնացքներով։

28 նոյեմբերին ստացվել է 1162 ավտոմեքենա։ Ավտոմեքենաները ուղարկվել են 42 ավտոմեքենատար գնացքներով։

29 նոյեմբերին ստացվել է 1153 ավտոմեքենա։ Ավտոմեքենաները ուղարկվել են 42 ավտոմեքենատար գնացքներով։

30 նոյեմբերին ստացվել է 1162 ավտոմեքենա։ Ավտոմեքենաները ուղարկվել են 42 ավտոմեքենատար գնացքներով։

31 նոյեմբերին ստացվել է 1153 ավտոմեքենա։ Ավտոմեքենաները ուղարկվել են 42 ավտոմեքենատար գնացքներով։

1 դեկտեմբերին ստացվել է 1162 ավտոմեքենա։ Ավտոմեքենաները ուղարկվել են 42 ավտոմեքենատար գնացքներով։

2 դեկտեմբերին ստացվել է 1153 ավտոմեքենա։ Ավտոմեքենաները ուղարկվել են 42 ավտոմեքենատար գնացքներով։

3 դեկտեմբերին ստացվել է 1162 ավտոմեքենա։ Ավտոմեքենաները ուղարկվել են 42 ավտոմեքենատար գնացքներով։

4 դեկտեմբերին ստացվել է 1153 ավտոմեքենա։ Ավտոմեքենաները ուղարկվել են 42 ավտոմեքենատար գնացքներով։

5 դեկտեմբերին ստացվել է 1162 ավտոմեքենա։ Ավտոմեքենաները ուղարկվել են 42 ավտոմեքենատար գնացքներով։

6 դեկտեմբերին ստացվել է 1153 ավտոմեքենա։ Ավտոմեքենաները ուղարկվել են 42 ավտոմեքենատար գնացքներով։

7 դեկտեմբերին ստացվել է 1162 ավտոմեքենա։ Ավտոմեքենաները ուղարկվել են 42 ավտոմեքենատար գնացքներով։

8 դեկտեմբերին ստացվել է 1153 ավտոմեքենա։ Ավտոմեքենաները ուղարկվել են 42 ավտոմեքենատար գնացքներով։

9 դեկտեմբերին ստացվել է 1162 ավտոմեքենա։ Ավտոմեքենաները ուղարկվել են 42 ավտոմեքենատար գնացքներով։

10 դեկտեմբերին ստացվել է 1153 ավտոմեքենա։ Ավտոմեքենաները ուղարկվել են 42 ավտոմեքենատար գնացքներով։

11 դեկտեմբերին ստացվել է 1162 ավտոմեքենա։ Ավտոմեքենաները ուղարկվել են 42 ավտոմեքենատար գնացքներով։

12 դեկտեմբերին ստացվել է 1153 ավտոմեքենա։ Ավտոմեքենաները ուղարկվել են 42 ավտոմեքենատար գնացքներով։

13 դեկտեմբերին ստացվել է 1162 ավտոմեքենա։ Ավտոմեքենաները ուղարկվել են 42 ավտոմեքենատար գնացքներով։

14 դեկտեմբերին ստացվել է 1153 ավտոմեքենա։ Ավտոմեքենաները ուղարկվել են 42 ավտոմեքենատար գնացքներով։

15 դեկտեմբերին ստացվել է 1162 ավտոմեքենա։ Ավտոմեքենաները ուղարկվել են 42 ավտոմեքենատար գնացքներով։

16 դեկտեմբերին ստացվել է 1153 ավտոմեքենա։ Ավտոմեքենաները ուղարկվել են 42 ավտոմեքենատար գնացքներով։

17 դեկտեմբերին ստացվել է 1162 ավտոմեքենա։ Ավտոմեքենաները ուղարկվել են 42 ավտոմեքենատար գնացքներով։

18 դեկտեմբերին ստացվել է 1153 ավտոմեքենա։ Ավտոմեքենաները ուղարկվել են 42 ավտոմեքենատար գնացքներով։

19 դեկտեմբերին ստացվել է 1162 ավտոմեքենա։ Ավտոմեքենաները ուղարկվել են 42 ավտոմեքենատար գնացքներով։

20 դեկտեմբերին ստացվել է 1153 ավտոմեքենա։ Ավտոմեքենաները ուղարկվել են 42 ավտոմեքենատար գնացքներով։

21 դեկտեմբերին ստացվել է 1162 ավտոմեքենա։ Ավտոմեքենաները ուղարկվել են 42 ավտոմեքենատար գնացքներով։

22 դեկտեմբերին ստացվել է 1153 ավտոմեքենա։ Ավտոմեքենաները ուղարկվել են 42 ավտոմեքենատար գնացքներով։

23 դեկտեմբերին ստացվել է 1162 ավտոմեքենա։ Ավտոմեքենաները ուղարկվել են 42 ավտոմեքենատար գնացքներով։

24 դեկտեմբերին ստացվել է 1153 ավտոմեքենա։ Ավտոմեքենաները ուղարկվել են 42 ավտոմեքենատար գնացքներով։

25 դեկտեմբերին ստացվել է 1162 ավտոմեքենա։ Ավտոմեքենաները ուղարկվել են 42 ավտոմեքենատար գնացքներով։

26 դեկտեմբերին ստացվել է 1153 ավտոմեքենա։ Ավտոմեքենաները ուղարկվել են 42 ավտոմեքենատար գնացքներով։

27 դեկտեմբերին ստացվել է 1162 ավտոմեքենա։ Ավտոմեքենաները ուղարկվել են 42 ավտոմեքենատար գնացքներով։

28 դեկտեմբերին ստացվել է 1153 ավտոմեքենա։ Ավտոմեքենաները ուղարկվել են 42 ավտոմեքենատար գնացքներով։

29 դեկտեմբերին ստացվել է 1162 ավտոմեքենա։ Ավտոմեքենաները ուղարկվել են 42 ավտոմեքենատար գնացքներով։

30 դեկտեմբերին ստացվել է 1153 ավտոմեքենա։ Ավտոմեքենաները ուղարկվել են 42 ավտոմեքենատար գնացքներով։

31 դեկտեմբերին ստացվել է 1162 ավտոմեքենա։ Ավտոմեքենաները ուղարկվել են 42 ավտոմեքենատար գնացքներով։

1 հունվարին ստացվել է 1153 ավտոմեքենա։ Ավտոմեքենաները ուղարկվել են 42 ավտոմեքենատար գնացքներով։

2 հունվարին ստացվել է 1162 ավտոմեքենա։ Ավտոմեքենաները ուղարկվել են 42 ավտոմեքենատար գնացքներով։

3 հունվարին ստացվել է 1153 ավտոմեքենա։ Ավտոմեքենաները ուղարկվել են 42 ավտոմեքենատար գնացքներով։

4 հունվարին ստացվել է 1162 ավտոմեքենա։ Ավտոմեքենաները ուղարկվել են 42 ավտոմեքենատար գնացքներով։

5 հունվարին ստացվել է 1153 ավտոմեքենա։ Ավտոմեքենաները ուղարկվել են 42 ավտոմեքենատար գնացքներով։

6 հունվարին ստացվել է 1162 ավտոմեքենա։ Ավտոմեքենաները ուղարկվել են 42 ավտոմեքենատար գնացքներով։

7 հունվարին ստացվել է 1153 ավտոմեքենա։ Ավտոմեքենաները ուղարկվել են 42 ավտոմեքենատար գնացքներով։

8 հունվարին ստացվել է 1162 ավտոմեքենա։ Ավտոմեքենաները ուղարկվել են 42 ավտոմեքենատար գնացքներով։

9 հունվարին ստացվել է 1153 ավտոմեքենա։ Ավտոմեքենաները ուղարկվել են 42 ավտոմեքենատար գնացքներով։

10 հունվարին ստացվել է 1162 ավտոմեքենա։ Ավտոմեքենաները ուղարկվել են 42 ավտոմեքենատար գնացքներով։

11 հունվարին ստացվել է 1153 ավտոմեքենա։ Ավտոմեքենաները ուղարկվել են 42 ավտոմեքենատար գնացքներով։

12 հունվարին ստացվել է 1162 ավտոմեքենա։ Ավտոմեքենաները ուղարկվել են 42 ավտոմեքենատար գնացքներով։

13 հունվարին ստացվել է 1153 ավտոմեքենա։ Ավտոմեքենաները ուղարկվել են 42 ավտոմեքենատար գնացքներով։

14 հունվարին ստացվել է 1162 ավտոմեքենա։ Ավտոմեքենաները ուղարկվել են 42 ավտոմեքենատար գնացքներով։

15 հունվարին ստացվել է 1153 ավտոմեքենա։ Ավտոմեքենաները ուղարկվել են 42 ավտոմեքենատար գնացքներով։

16 հունվարին ստացվել է 1162 ավտոմեքենա։ Ավտոմեքենաները ուղարկվել են 42 ավտոմեքենատար գնացքներով։

17 հունվարին ստացվել է 1153 ավտոմեքենա։ Ավտոմեքենաները ուղարկվել են 42 ավտոմեքենատար գնացքներով։

18 հունվարին ստացվել է 1162 ավտոմեքենա։ Ավտոմեքենաները ուղարկվել են 42 ավտոմեքենատար գնացքներով։

19 հունվարին ստացվել է 1153 ավտոմեքենա։ Ավտոմեքենաները ուղարկվել են 42 ավտոմեքենատար գնացքներով։

20 հունվարին ստացվել է 1162 ավտոմեքենա։ Ավտոմեքենաները ուղարկվել են 42 ավտոմեքենատար գնացքներով։

21 հունվարին ստացվել է 1153 ավտոմեքենա։ Ավտոմեքենաները ուղարկվել են 42 ավտոմեքենատար գնացքներով։

22 հունվարին ստացվել է 1162 ավտոմեքենա։ Ավտոմեքենաները ուղարկվել են 42 ավտոմեքենատար գնացքներով։

23 հունվարին ստացվել է 1153 ավտոմեքենա։ Ավտոմեքենաները ուղարկվել են 42 ավտոմեքենատար գնացքներով։

24 հունվարին ստացվել է 1162 ավտոմեքենա։ Ավտոմեքենաները ուղարկվել են 42 ավտոմեքենատար գնացքներով։

25 հունվարին ստացվել է 1153 ավտոմեքենա։ Ավտոմեքենաները ուղարկվել են 42 ավտոմեքենատար գնացքներով։

26 հունվարին ստացվել է 1162 ավտոմեքենա։ Ավտոմեքենաները ուղարկվել են 42 ավտոմեքենատար գնացքներով։

27 հունվարին ստացվել է 1153 ավտոմեքենա։ Ավտոմեքենաները ուղարկվել են 42 ավտոմեքենատար գնացքներով։

28 հունվարին ստացվել է 1162 ավտոմեքենա։ Ավտոմեքենաները ուղարկվել են 42 ավտոմեքենատար գնացքներով։

29 հունվարին ստացվել է 1153 ավտոմեքենա։ Ավտոմեքենաները ուղարկվել են 42 ավտոմեքենատար գնացքներով։

30 հունվարին ստացվել է 1162 ավտոմեքենա։ Ավտոմեքենաները ուղարկվել են 42 ավտոմեքենատար գնացքներով։

31 հունվարին ստացվել է 1153 ավտոմեքենա։ Ավտոմեքենաները ուղարկվել են 42 ավտոմեքենատար գնացքներով։

1 փետրվարին ստացվել է 1162 ավտոմեքենա։ Ավտոմեքենաները ուղարկվել են 42 ավտոմեքենատար գնացքներով։

2 փետրվարին ստացվել է 1153 ավտոմեքենա։ Ավտոմեքենաները ուղարկվել են 42 ավտոմեքենատար գնացքներով։

3 փետրվարին ստացվել է 1162 ավտոմեքենա։ Ավտոմեքենաները ուղարկվել են 42 ավտոմեքենատար գնացքներով։

4 փետրվարին ստացվել է 1153 ավտոմեքենա։ Ավտոմեքենաները ուղարկվել են 42 ավտոմեքենատար գնացքներով։

5 փետրվարին ստացվել է 1162 ավտոմեքենա։ Ավտոմեքենաները ուղարկվել են 42 ավտոմեքենատար գնացքներով։

6 փետրվարին ստացվել է 1153 ավտոմեքենա։ Ավտոմեքենաները ուղարկվել են 42 ավտոմեքենատար գնացքներով։

7 փետրվարին ստացվել է 1162 ավտոմեքենա։ Ավտոմեքենաները ուղարկվել են 42 ավտոմեքենատար գնացքներով։

8 փետրվարին ստացվել է 1153 ավտոմեքենա։ Ավտոմեքենաները ուղարկվել են 42 ավտոմեքենատար գնացքներով։

9 փետրվարին ստացվել է 1162 ավտոմեքենա։ Ավտոմեքենաները ուղարկվել են 42 ավտոմեքենատար գնացքներով։

10 փետրվարին ստացվել է 1153 ավտոմեքենա։ Ավտոմեքենաները ուղարկվել են 42 ավտոմեքենատար գնացքներով։

11 փետրվարին ստացվել է 1162 ավտոմեքենա։ Ավտոմեքենաները ուղարկվել են 42 ավտոմեքենատար գնացքներով։

12 փետրվարին ստացվել է 1153 ավտոմեքենա։ Ավտոմեքենաները ուղարկվել են 42 ավտոմեքենատար գնացքներով։

13 փետրվարին ստացվել է 1162 ավտոմեքենա։ Ավտոմեքենաները ուղարկվել են 42 ավտոմեքենատար գնացքներով։

14 փետրվարին ստացվել է 1153 ավտոմեքենա։ Ավտոմեքենաները ուղարկվել են 42 ավտոմեքենատար գնացքներով։

15 փետրվարին ստացվել է 1162 ավտոմեքենա։ Ավտոմեքենաները ուղարկվել են 42 ավտոմեքենատար գնացքներով։

16 փետրվարին ստացվել է 1153 ավտոմեքենա։ Ավտոմեքենաները ուղարկվել են 42 ավտոմեքենատար գնացքներով։

17 փետրվարին ստացվել է 1162 ավտոմեքենա։ Ավտոմեքենաները ուղարկվել են 42 ավտոմեքենատար գնացքներով։

18 փետրվարին ստացվել է 1153 ավտոմեքենա։ Ավտոմեքենաները ուղարկվել են 42 ավտոմեքենատար գնացքներով։

19 փետրվարին ստացվել է 1162 ավտոմեքենա։ Ավտոմեքենաները ուղարկվել են 42 ավտոմեքենատար գնացքներով։

20 փետրվարին ստացվել է 1153 ավտոմեքենա։ Ավտոմեքենաները ուղարկվել են 42 ավտոմեքենատար գնացքներով։

21 փետրվարին ստացվել է 1162 ավտոմեքենա։ Ավտոմեքենաները ուղարկվել են 42 ավտոմեքենատար գնացքներով։

22 փետրվարին ստացվել է 1153 ավտոմեքենա։ Ավտոմեքենաները ուղարկվել են 42 ավտոմեքենատար գնացքներով։

23 փետրվարին ստացվել է 1162 ավտոմեքենա։ Ավտոմեքենաները ուղարկվել են 42 ավտոմեքենատար գնացքներով։

24 փետրվարին ստացվել է 1153 ավտոմեքենա։ Ավտոմեքենաները ուղարկվել են 42 ավտոմեքենատար գնացքներով։

25 փետրվարին ստացվել է 1162 ավտոմեքենա։ Ավտոմեքենաները ուղարկվել են 42 ավտոմեքենատար գնացքներով։

26 փետրվարին ստացվել է 1153 ավտոմեքենա։ Ավտոմեքենաները ուղարկվել են 42 ավտոմեքենատար գնացքներով։

27 փետրվարին ստացվել է 1162 ավտոմեքենա։ Ավտոմեքենաները ուղարկվել են 42 ավտոմեքենատար գնացքներով։

28 փետրվարին ստացվել է 1153 ավտոմեքենա։ Ավտոմեքենաները ուղարկվել են 42 ավտոմեքենատար գնացքներով։

29 փետրվարին ստացվել է 1162 ավտոմեքենա։ Ավտոմեքենաները ուղարկվել են 42 ավտոմեքենատար գնացքներով։

1 մարտին ստացվել է 1153 ավտոմեքենա։ Ավտոմեքենաները ուղարկվել են 42 ավտոմեքենատար գնացքներով։

2 մարտին ստացվել է 1162 ավտոմեքենա։ Ավտոմեքենաները ուղարկվել են 42 ավտոմեքենատար գնացքներով։

3 մարտին ստացվել է 1153 ավտոմեքենա։ Ավտոմեքենաները ուղարկվել են 42 ավտոմեքենատար գնացքներով։

4 մարտին ստացվել է 1162 ավտոմեքենա։ Ավտոմեքենաները ուղարկվել են 42 ավտոմեքենատար գնացքներով։

5 մարտին ստացվել է 1153 ավտոմեքենա։ Ավտոմեքենաները ուղարկվել են 42 ավտոմեքենատար գնացքներով։

6 մարտին ստացվել է 1162 ավտոմեքենա։ Ավտոմեքենաները ուղարկվել են 42 ավտոմեքենատար գնացքներով։

7 մարտին ստացվել է 1153 ավտոմեքենա։ Ավտոմեքենաները ուղարկվել են 42 ավտոմեքենատար գնացքներով։

8 մարտին ստացվել է 1162 ավտոմեքենա։ Ավտոմեքենաները ուղարկվել են 42 ավտոմեքենատար գնացքներով։

9 մարտին ստացվել է 1153 ավտոմեքենա։ Ավտոմեքենաները ուղարկվել են 42 ավտոմեքենատար գնացքներով։

10 մարտին ստացվել է 1162 ավտոմեքենա։ Ավտոմեքենաները ուղարկվել են 42 ավտոմեքենատար գնացքներով։

11 մարտին ստացվել է 1153 ավտոմեքենա։ Ավտոմեքենաները ուղարկվել են 42 ավտոմեքենատար գնացքներով։

12 մարտին ստացվել է 1162 ավտոմեքենա։ Ավտոմեքենաները ուղարկվել են 42 ավտոմեքենատար գնացքներով։

13 մարտին ստացվել է 1153 ավտոմեքենա։ Ավտոմեքենաները ուղարկվել են 42 ավտոմեքենատար գնացքներով։

14 մարտին ստացվել է 1162 ավտոմեքենա։ Ավտոմեքենաները ուղարկվել են 42 ավտոմեքենատար գնացքներով։

15 մարտին ստացվել է 1153 ավտոմեքենա։ Ավտոմեքենաները ուղարկվել են 42 ավտոմեքենատար գնացքներով։

16 մարտին ստացվել է 1162 ավտոմեքենա։ Ավտոմեքենաները ուղարկվել են 42 ավտոմեքենատար գնացքներով։

17 մարտին ստացվել է 1153 ավտոմեքենա։ Ավտոմեքենաները ուղարկվել են 42 ավտոմեքենատար գնացքներով։

18 մարտին ստացվել է 1162 ավտոմեքենա։ Ավտոմեքենաները ուղարկվել են 42 ավտոմեքենատար գնացքներով։

19 մարտին ստացվել է 1153 ավտոմեքենա։ Ավտոմեքենաները ուղարկվել են 42 ավտոմեքենատար գնացքներով։

20 մարտին ստացվել է 1162 ավտոմեքենա։ Ավտոմեքենաները ուղարկվել են 42 ավտոմեքենատար գնացքներով։

21 մարտին ստացվել է 1153 ավտոմեքենա։ Ավտոմեքենաները ուղարկվել են 42 ավտոմեքենատար գնացքներով։

22 մարտին ստացվել է 1162 ավտոմեքենա։ Ավտոմեքենաները ուղարկվել են 42 ավտոմեքենատար գնացքներով։

23 մարտին ստացվել է 1153 ավտոմեքենա։ Ավտոմեքենաները ուղարկվել են 42 ավտոմեքենատար գնացքներով։

24 մարտին ստացվել է 1162 ավտոմեքենա։ Ավտոմեքենաները ուղարկվել են 42 ավտոմեքենատար գնացքներով։

25 մարտին ստացվել է 1153 ավտոմեքենա։ Ավտոմեքենաները ուղարկվել են 42 ավտոմեքենատար գնացքներով։

26 մարտին ստացվել է 1162 ավտոմեքենա։ Ավտոմեքենաները ուղարկվել են 42 ավտոմեքենատար գնացքներով։

27 մարտին ստացվել է 1153 ավտոմեքենա։ Ավտոմեքենաները ուղարկվել են 42 ավտոմեքենատար գնացքներով։

28 մարտին ստացվել է 1162 ավտոմեքենա։ Ավտոմեքենաները ուղարկվել են 42 ավտոմեքենատար գնացքներով։

29 մարտին ստացվել է 1153 ավտոմեքենա։ Ավտոմեքենաները ուղարկվել են 42 ավտոմեքենատար գնացքներով։

30 մարտին ստացվել է 1162 ավտոմեքենա։ Ավտոմեքենաները ուղարկվել են 42 ավտոմեքենատար գնացքներով։

31 մարտին ստացվել է 1153 ավտոմեքենա։ Ավտոմեքենաները ուղարկվել են 42 ավտոմեքենատար գնացքներով։

1 ապրիլին ստացվել է 1162 ավտոմեքենա։ Ավտոմեքենաները ուղարկվել են 42 ավտոմեքենատար գնացքներով։

2 ապրիլին ստացվել է 1153 ավտոմեքենա։ Ավտոմեքենաները ուղարկվել են 42 ավտոմեքենատար գնացքներով։

3 ապրիլին ստացվել է 1162 ավտոմեքենա։ Ավտոմեքենաները ուղարկվել են 42 ավտոմեքենատար գնացքներով։

4 ապրիլին ստացվել է 1153 ավտոմեքենա։ Ավտոմեքենաները ուղարկվել են 42 ավտոմեքենատար գնացքներով։

5 ապրիլին ստացվել է 1162 ավտոմեքենա։ Ավտոմեքենաները ուղարկվել են 42 ավտոմեքենատար գնացքներով։

6 ապրիլին ստացվել է 1153 ավտոմեքենա։ Ավտոմեքենաները ուղարկվել են 42 ավտոմեքենատար գնացքներով։

7 ապրիլին ստացվել է 1162 ավտոմեքենա։ Ավտոմեքենաները ուղարկվել են 42 ավտոմեքենատար գնացքներով։

8 ապրիլին ստացվել է 1153 ավտոմեքենա։ Ավտոմեքենաները ուղարկվել են 42 ավտոմեքենատար գնացքներով։

9 ապրիլին ստացվել է 1162 ավտոմեքենա։ Ավտոմեքենաները ուղարկվել են 42 ավտոմեքենատար գնացքներով։

10 ապրիլին ստացվել է 1153 ավտոմեքենա։ Ավտոմեքենաները ուղարկվել են 42 ավտոմեքենատար գնացքներով։

11 ապրիլին ստացվել է 1162 ավտոմեքենա։ Ավտոմեքենաները ուղարկվել են 42 ավտոմեքենատար գնացքներով։

12 ապրիլին ստացվել է 1153 ավտոմեքենա։ Ավտոմեքենաները ուղարկվել են 42 ավտոմեքենատար գնացքներով։

13 ապրիլին ստացվել է 1162 ավտոմեքենա։ Ավտոմեքենաները ուղարկվել են 42 ավտոմեքենատար գնացքներով։

14 ապրիլին ստացվել է 1153 ավտոմեքենա։ Ավտոմեքենաները ուղարկվել են 42 ավտոմեքենատար գնացքներով։

15 ապրիլին ստացվել է 1162 ավտոմեքենա։ Ավտոմեքենաները ուղարկվել են 42 ավտոմեքենատար գնացքներով։

16 ապրիլին ստացվել է 1153 ավտոմեքենա։ Ավտոմեքենաները ուղարկվել են 42 ավտոմեքենատար գնացքներով։

17 ապրիլին ստացվել է 1162 ավտոմեքենա։ Ավտոմեքենաները ուղարկվել են 42 ավտոմեքենատար գնացքներով։

18 ապրիլին ստացվել է 1153 ավտոմեքենա։ Ավտոմեքենաները ուղարկվել են 42 ավտոմեքենատար գնացքներով։

19 ապրիլին ստացվել է 1162 ավտոմեքենա։ Ավտոմեքենաները ուղարկվել են 42 ավտոմեքենատար գնացքներով։

20 ապրիլին ստացվել է 1153 ավտոմեքենա։ Ավտոմեքենաները ուղարկվել են 42 ավտոմեքենատար գնացքներով։

21 ապրիլին ստացվել է 1162 ավտոմեքենա։ Ավտոմեքենաները ուղարկվել են 42 ավտոմեքենատար գնացքներով։

22 ապրիլին ստացվել է 1153 ավտոմեքենա։ Ավտոմեք

პარტიული მშენებლობა

ვადაზე დავამთავროთ პარტგანათლების ქსელის გაფართოება

მწვავედ დავპარტყათ მარქსისტულ-ლენინური სწავლების ოპორტუნისტულ შეუფასებლობას

ფართოდ ჩავაბათ პარტიული მასები სტალინურ ესტაფეტაში

საქ. თბილისის ორგანიზაციის **სტალინის** რაიონში 31-32 წელს პარტსისტემული - ლენინური სწავლების საქმე არ იდგა თავის მოწოდების სიმაღლეზე; ჩამოყალიბებული იყო 142 სხვადასხვა ტიპის პოლიტსკოლა, მაგრამ მათ მუშაობას ხელს უშლიდა პროპაგანდისტების უყოლობა და ზოგიერთი პარტიული უჯრედების მიერ მარქსისტულ-ლენინური სწავლების ოპორტუნისტული შეუფასებლობა.

ხშირი იყო შემთხვევები, როდესაც პოლიტმეცადინეობის დღეს იწვეოდა სხვადასხვა კრებები და თათბირები, რითაც ხელს უშლიდენ პოლიტმეცადინეობას (მაუდის ფაბრიკა, სახკინმრეწვი, თამბაქოს ფაბრიკები და სხვ.) პოლიტსკოლები არ იყვნენ უზრუნველყოფილი ბინებით (მკერავის № 1 ფაბრიკა) და სათანადო სახელმძღვანელოებით, ძალზე სუსტი იყო მსმენელთა მეცადინეობაზე დასწრება; პროპაგანდისტები სათანადოდ ვერ უკავშირებდენ თავიანთ საუბრებს საწარმოო საკითხებს; **პოლიტსკოლებში, არ იყო გაშლილი სოცშეჯიბრება და დამკვრელობა** და სხვ.

ზაფხულის პერიოდში რაიონში თითქმის ჩაშლილი იყო მარქსისტულ - ლენინური სწავლება. მხოლოდ მთავარ საწარმოებში იყო ჩამოყალიბებული საკვადიატო სკოლები, მაგრამ ზოთი მუშაობა არადამაკმაყოფილებლად მიმდინარეობდა.

31-32 წელში გაზაფხულის პერიოდის პარტსწავლებაში შემჩნეული დეფექტები მთლიანად უნდა იქნეს გამოსწორებული.

32-33 წელში შემოდგომა - ზამთრის პარტსწავლების ქსელის გაშლასთვის სტალინის სახ. პარტკომმა დროულად გადასდგა პრაქტიკული ნაბიჯი.

თბილისის კომიტეტის დადგენილებით შემოდგომა - ზამთრის პარტ განათლების ქსელში ჩაბმული უნდა იქნეს 5,123 კაცი. აქედან - 1200 პარტკანდიდატია.

რაიონულმა კომიტეტმა, **თბილისის კომიტეტს საკონტროლო ციფრებს წაუყენა შემხვედრი გეგმა,** პოლიტსკოლებში ჩაბმული იქნება 5748 მეტი მსმენელი.

16 სექტემბერს მოწვეული იქნა რაიკომის გათვრთოვებული პლენუმი უჯრედის მდივნებსა და რაიაქტივთან ერთად, რომელზედაც მოსმენილი იქნა სპეციალური მოხსენება 32-33 წლის პარტსწავლების საკითხებზე.

19 სექტემბერს მოწვეული იყო უჯულტპროპორგანიზატორების სარაიონო თათბირი, რომელიც ზოგიერთი პარტიული ორგანიზაციების (მაუდის ფაბრიკა, კალინინის ქარხანა, და სხვ.) პარტსწავლების ოპორტუნისტული შეუფასებლობის გამო, ჩაიშალა.

სტალინური ესტაფეტის ჩამტარებელმა შტაბმა გაპოყო 10 ბრიგადა. ბრიგადებს დაევალათ, რომ სისტემატიური და კონკრეტული ხელმძღვანელობა გაუწიონ ადგილებზე პარტიულ - ორგანიზაციებს პარტსწავლების ჩაწელის ფართოდ გაშლის საქმეში.

24 სექტემბერს მოწვეული იქნა კულტპროპორგანიზატორებისა და მუშგლეხკორების სარაიონო შეკრება პარტსწავლების საკითხებზე. ასეთივე მოსამზადებელი მუშაობა მიმდინარეობდა 25 და 26 სექტემბერს.

სტალინის რაიონში შემავალმა ზოგიერთმა პარტიულმა ორგანიზაციებმა თვალსაჩინო მუშაობა გაშალეს 32-33 წლის შემოდგომა - ზამთრის პარტსწავლების ქსელის ფართოდ გაშლისათვის; ასეთებია „კომუნისტი“-ს სტამბის, წყალ-კანალტრესტის, კალინინის სახ. მექანიკური ქარხნის და სხვ. პარტიული ორგანიზაციები.

პოლიტსწავლებისათვის მოსამზადებელ მუშაობის გაშლის საქმეში **სამარცხვინოდ ჩამორჩნენ:** მაუდის ფაბრიკის; **მკერავი № 1,** მესამე სტამბის და სხვ.

თითქმის ასეთივე მდგომარეობა არის **ტრამვაის პარტიულ ორგანიზაციაში.** თუმცა პარტიულმა კომიტეტმა შეადგინა მუშაობის კალენდარული გეგმა; ამოკანები. მაგრამ ამ გეგმის შესრულება ზოგიერთი პარტიული უჯრედების მიერ (მოძრაობის დაონგი) თვითმდინარებაზე არის დაყრდნობილი.

ძირეული პრესა — საამქრო გაზეთები არ გამოხმაურებიან მარქსისტულ - ლენინურ სწავლების საკითხებს.

რაიკომის კულტურისა და პროპაგანდის განყოფილებას ჯერ კიდევ არა აქვს გამორკვეული რამდენი პროპაგანდისტია საჭირო შემოდგომა - ზამთრის პარტსწავლებისათვის.

პარტრაიკომმა 32-33 წლის შემოდგომა - ზამთრის პარტსწავლების საუკეთესოდ დაყენებისათვის, ჯერ-ჯერობით გამოყოფილია, გარდამავალი დროშა.

ამხ. სტალინის სახ. რაიონის პარტიულმა ორგანიზაციამ შემოდგომა-ზამთრის პერიოდში მარქსისტულ-ლენინურ სწავლების ფართოდ გაშლის მიზნით სოციალისტურ შეჯიბრებაში გამოიწვია ბაქოს, ლენინის და შაუმიანის რაიონების პარტიული ორგანიზაციები.

ა. ი.

მარცხნივ და მარჯვნივ დეპოს დამკვრელი მუშები (პარტორგანიზატორები) ბეგმა შვილი და ჯღანელავი

შუაში: მუშა პროპაგანდისტები იხილავენ პარტდღისათვის მოსამზადებელი მუშაობის გეგმას

აღმოვფხვრათ პარტკადრების დენადობა

პარტიული-მასიური მუშაობის გარდაქმნა, საამქრო უჯრედის, პარტ-მუშაობის ამ საშუალო რგოლის განტკიცება ერთ-ერთ ძირითად ამოცანად არის დასმული ჩვენს წინაშე. ამასთან დაკავშირებით განსაკუთრებული ყურადღება უნდა მიექცეს პარტიული კადრების შესწავლას და მათ სწორად განაწილებას. უამისოდ შეუძლებელია პარტმასიური მუშაობის სიმძიმის ცენტრის გადატანა ძირეულ რგოლებში. პარტიული ორგანიზაცია დღითი-დღე იზრდება როგორც რიცხვობრივად ისე ხარისხობრივად. ამის დადასტურებაა პარტიული მასების აქტივობის ზრდა შინაპარტიული დემოკრატიის ფართოდ გაშლის საფუძველზე;

რომ სწორად იქნეს დაყენებული მუშაობა პარტიულ კადრებთან პირველ რიგში საჭიროა ამ კადრების საფუძვლიანი შესწავლა, როგორც რაცხვობრივი ისე ხარისხობრივი მაჩვენებლებით. „26 კომუნარების“ სახელობის რაკომმა, ამიერ-კავკასიის სამხარეო კომიტეტის 17 ივლისის დადგენილების რეალიზაციის საფუძველზე, თვალსაჩინო წარმატებებს მიაღწია პარტკადრებთან მუშაობის საქმეში: როგორია პარტიული კადრების მდგომარეობა ორგანიზაციაში? გამოკვეულია 64 უჯრედებიდან მდივნების სოციალური მდგომარეობა ასეთია: მუშა 36, გლეხი 25, მოსამსახურე 3. გასული წელთან შედარებით ჩვენ გვაქვს მოშათა პროცენტის ზრდა მდივნების შემადგენლობაში. 64-დან 43 უჯრედის მდივნებს პარტიული სტაჟი აქვთ 1927 წლიდან 1931 წლამდე. მაშასადამე უჯრედის მდივნების უმრავლესობა პარტიის ახალგაზრდა წევრებია, რომელთაც ჯერ კიდევ არ მოეპოვებათ საკმაო გამოცდილება ორგანიზაციულ-პარტიულ მუშაობაში. ასეთივე მდგომარეობა გვაქვს ძირეულ რგოლებში: პარტ-ჯგუფებში. აქ ან სათანადო დასკვნა უნდა გამოვიყვანოთ: საჭიროა ყოველდღიური, სისტემატიური მუშაობა პარტიული კადრების მოსამზადებლად და გაიაზრებადობად, დახმარების გაწევის ორგანიზაცია, რომ მათ შესძლონ დაკისრებული მოვალეობის პირნათლად შესრულება.

ამჟამად ჩვენ გვყავს ასეთი კადრი 70 კაცის რაოდენობით, სერიოზული დეფექტათ უნდა ჩაითვალოს ამ ამხანაგებთან მუშაობის სუსტად დაყენება.

რომ ძირეული პარტ[illegible] შესწავლამ და იმ მიმართულებით სისტემატიურ მუშაობის ჩატარებამ დადებითი შედეგები მოგვცა. პრაქტიკული მუშაობის პროცესში შესწავლილ იქნა უჯრედის მდივნები. მკერავი № 6 ფაბრიკის უჯრედის მდივანი, ძალზე სუსტად მუშაობდა; ოთხი თვის განმავლობაში სისტემატიური დახმარების და ხელმძღვანელობის გაწევით გამოიზარდა საუჯრედო მუშაობაში და მისაბაძი მაგალითი შეიქნა. ეს ამხანაგი ამჟამად დაწინაურებულია რაიონული კომიტეტის ინსტრუქტორად. ასევე მაგალითად რკინის გზის უჯრედის მდივნები კაკაშვილი და მოციქულაშვილი დაწინაურებულ იქნენ პარტკოლექტივის მდივნებად.

ინსტრუქტორების საშუალებით რაიკომი ატარებს საუჯრედო აქტივის შესწავლას და აღრიცხვას. რამდენიმე უჯრედში შესწავლილია კომუნისტები, რომელთა დაწინაურება შეიძლება პარტსამუშაოზე. პარტ-უჯრედებზე ოპერატიული და კონკრეტული ხელმძღვანელობის გაძლიერებისათვის, რაიონულ კომიტეტთან ჩამოყალიბებულია ბატაგარეზე ინსტრუქტორთა ჯგუფი—14 კაცის რაოდენობით. მიუხედავად ამისა შტატგარეშე ინსტრუქტორების გამოყენება არ ხდება სისტემატიურად.

პარტმასიური მუშაობის ერთ-ერთი ძირითადი დეფექტია პარტკადრების დენადობა. 1931 წლიდან დღემდე 40 უჯრედში შეცვლილია 30 მდივანი. უჯრედის მდივნების ხშირი ცვლა ოწვევს ნაწილობრივ უპასუხისმგებლობას დაკისრებულ მოვალეობაზე, პარტიული მუშაობის შესუსტებას, ცალკე შემთხვევებში იმობილიზაციური ბრძანების გაწევას უჯრედის აქტივში. რაიონულმა კომიტეტმა გადაუდებელ ამოცანად დაისახა ძირეული პარტკადრების განმტკიცება, დენადობის მინიმუმამდე დაყვანა. ყურადღების გამახვილება ხელმძღვანელობის გაუმჯობესების საკითხებზე. მიმდინარე წლის განმავლობაში შეცვლილია მხოლოდ 8 უჯრედის მდივანი. ამგვარად ჩვენ მივაღწიეთ მდივნების ერთგვარ სტაბილურ მდგომარეობას.

გაშლილია ძირეული პარტიული აქტივის გადასამზადებელი ქსელი. (მკერავი № 1, მექანიკური ქარხანა, ნათლული და სხვა), რომელშიც ჩაბმულია 122 კაცი. კურსდამთავრებულებიდან 22 დაწინაურებულ იქნა უჯრედის მდივნებად და პარტორგანიზატორებად. დამატებით გეგმაში ათვალისწინებულია 150 კომუნისტის გადამზადება. უჯრედის მდივნების ერთი მესამედი ჩაბმულია დაუსწრებელ სწავლებაში; მეცადინეობას აფარებს მსმენელების გადატვირთვა მიმდინარე მუშაობით.

ივ. მხეიძე.

მოსამზადებელი მუშაობა სუსტად მიმდინარეობს

თბილისის კომიტეტის დადგენილების რეალიზაციას პარტსწავლების შესახებ თბილისის აბრეშუმის ქარხნის პარტორგანიზაცია შეუდგა 24 სექტემბერს; ჩატარდა სინსტრუქციო თათბირი 27 სექტემბრის

სპილენძის ხატკეცი ქარხნის დამკვრელი პროპაგანდისტები: ამხ. სიონოვი და ბესთავი.

პარტიული დღისათვის წინასწარი მოსამზადებელი მუშაობის გასაშლელად.

ზაფხულის პერიოდში, მარქსისტული ლენინური აღზრდის საქმეში სამარცხვინო ჩამორჩენას ქონდა ადგილი. სამ, თვის განმავლობაში ერთხელაც არ ყოფილა ჩატარებული პოლიტ-წრეების მეცადინეობა, მიუხედავად ამისა ქარხნის პარტორგანიზაცია დღემდე არ ს გაშლილი მოსამზადებელი მუშაობა. მხოლოდ საინსტრუქციო თათბირით დაამყოფიდლდენ, პრაქტიკულად ცოტა რამ არის გაკეთებული. პარტკოლექტივმა საშემოდგომო-საზამთრო პარტსწავლებისათვის უნდა გაითვალისწინოს და გამოასწოროს ეს დეფექტები.

რამოდენიმე დღეა დარჩენილი საშემოდგომო საზამთრო პარტსწავლების დაწყებამდე. სათანადო სამზადისი კი დამთავრებული არ არის, დაუყოვნებლივ უნდა იქნეს მიღებული ზომები პარტსწავლების საკითხების ძირეულ რგოლებში დასამუშავებლად და მთელი ძალების მობილიზაციისათვის პარტგანათლების ამოცანების გარშემო. 26 სექტემბერს ცალკე კომპლექტებში ჩატარებულ იქნა 5 წუთიანი პიტინგი პარტდღისათვის საშემოდგომო-საზამთრო პარტსწავლებისათვის სათანადო ღონისძიებათა დასასვენით, მოცემული საკონტროლო ციფრით პარტგანათლების ქსელში ჩაბმულ უნდა იქნეს 115 პარტწევრი, შემხვედრი გეგმით გათვალისწინებულია 4-ე პარტწევრის ჩაბმა, ჩამოყალიბდება ხუთი საანდიდატო სკოლა 56 მსმენელით. სულ პარტგანათლების ქსელში ჩაბმული იქნება 237 მსმენელი.

არ არის გამონახული პროპაგანდისტების კადრი. ჯერ-ჯერობით მხოლოდ ერთ სკოლას ყავს ხელმძღვანელი. ადგილობრივმა პარტორგანიზაციამ უნდა უზრუნველყოს პოლიტ. სკოლები კვალიფიციური პროპაგანდისტებით.

გამოყოფილმა შტაბმა ვერ შესძლო პარტულ მასის დარაზმვა საშემოდგომო-საზამთრო პარტგანათლების ქსელის გაშლის საქმეში. შტაბს არ მოეპოვება სამუშაო გეგმა. ბიუროკოლექტივმა დროზე უნდა მიაქციოს ამ მდგომარეობას ყურადღება. საჭიროა შტაბის ამოძრავება, კონკრეტიული ხელმძღვანელობის გაწევით.

ა. ე.

გადადგმულია პრაქტიკული ნაბიჯი

გარე-კახეთის რაიონში ამჟამად მიმდინარეობს პარტსწავლებისათვის სამზადისი თვის დროზე დაიწყოს.

18 სექტემბერს რაიკომში შესდგა თათბირი პარტგანათლების საკითხების განსახილველად სკკ. კ. პ. (ბ) კას 13 სექტემბრის დადგენილების საფუძველზე, რომელზედაც გამორკვეული იქნა ზაფხულის პარტიული პარტგანათლების ქსელში მუშაობაში შემჩნეული დეფექტები.

გეგმის მიხედვით რაიონში უნდა გაიხსნას 32 პარტსკოლა, აქედან ორი ლენინიზმის შემსწავლელი, 5 პარტიის ისტორიის შემსწავლელი და 25 პარტიული დაწყებითი და მომდინარე პოლიტიკის შემსწავლელი სკოლა. პოლიტსკოლებზე ხელმძღვანელებად უკვე მიმაგრებული არიან პასუხისმგებელი ამხანაგები. საკითხი პარტგანათლების მნიშვნელობის და ამოცანების შესახებ დამუშავდა პარტიის და კომკავშირის ღია კრებებზე.

ყველა უჯრედებთან პარტსწავლების ფართოდ გაშლის მიზნით გამოიყო ხელის შემწყობი სამეულები.

რაიონის პრატქსელში მეცადინეობა დაიწყება 1-ლ ოქტომბრიდან.

დიმ. მალასიძე

დავეუფლოთ მარქსისტულ-ლენინურ თეორიას

პირველი ლეგიონის ცალკე საკომპარტიის ასეულის პარტორგანიზაციამ, როგორც ზამთრის პერიოდში, ისე საბანაკოთ გასვლის შემდეგ თავის უყურადღებო ცენტრში დაიყენა მებრძოლთა მარქსისტულ-ლენინური აღზრდის ამოცანა. ასეულის კომუნისტი, რომელიც ჩაბმული არ იყოს პარტგანათლების ქსელში. პოლიტიკურად მომზადებული ამხანაგები მომზერებულია ჩამორჩენილებზე. უჯრედი სისტემატიურად ამოწმებს მიმაგრებულ ამხანაგებზე მიცემულ დავალებების შესრულებას. უჯრედის მეთაურთა პოლიტიკური მომზადების დონის ამაღლების მიზნით, სისტემატიურად ტარდება მათთვის საუბრები და მოხსენებები პარტიის პოლიტიკის ძირითად საკითხებზე. პარტიის სწორი ხელმძღვანელობით კომკავშირის უჯრედშიაც პოლიტიკური სწავლების საქმე-დამაკმაყოფილებლად არის დაყენებული. განსაკუთრებული ყურადღება ექცევა პოლიტმეცადინეობის ხარისხის გაუმჯობესებას. ეს მიღწეულია მსმენელებისადმი დიფერენციალურ მიდგომის და მეცადინეობის სისტემატიურად ჩატარების საშუალებით.

ვ. ალეშკევები.

საკოლმეურნეო პოლიტ-დღე გურჯაანში

ზემდგომი ორგანოების დადგენილების საფუძველზე სოფ. გურჯაანში გაიშალა ფართო მასიური ახსნა-განმარტ. მუშაობა პოლიტდღი ს მნიშვნელობის პოპულარიზაციისათვის.პირველად საკითხი დამუშავდა საკოლმეურნეო უჯრედიებს ღია კრებებზე, სადაც ასპრეპოდნენ ა. ლ. კ. კ. წევრები და კოლმეურნეობის აქტივი. ამის შემდეგ ეს საკითხი გადატანილი იქნა პარტუჯგუფებში, კოლმეურნეობების საერთო კრებებზე და ბრიგადებში.

სასოფლო საბჭოს მიერ პოლიტდღის მნიშვნელობის შესახებ ფართო ახსნა - განმარტებითი მუშაობა ჩატარდა მშრომელ მოსახლეობის მასიურ კრებებზე.

დაიწყო შეკითხვების შემოტანა იმ მიზნით, რომ შეკითხვების პასუხი ყოფილიყო გარკვეული და ამომწურავი, ჩატარებულ იქნა იმ ორგანიზაციათა წარმომადგენლების სპეციალური თათბირი, რომელთაც ეხებოდათ შემოსული საკითხები. 11 სექტემბერს მოწვეულ კრებაზე დაესწრო გურჯაანის ორიგე კოლექტივის წევრები და ინდ. მეურნე ღარიბ-სამუალო გლეხები. შეკრების ადგილი მორთული იყო სათანადო ლოზუნგებით და პლაკატებით, საღამოს

მკერავის ახალი ფაბრიკის დამკვრელი მუშა, მოწინავე პარტორგანიზატორი ამხ. კრულაშვილი

7 საათზე დაიწყო შემოსულ შეკითხვებზე პასუხის გაცემა. „მომხსენებლად“ გამოვიდა რაიონის აგიტ-პას განყ. გამგე ამხ. მაისურაძე. შემოსული კითხვები უმთავრესად ეხებოდა კოლმეურნეობებში მოსალოდნელი ბრძოლის უნარიანობის გაძლიერებას, საბრძოლო ეკონომიკურ პოლიტ. ამოცანებს, საკოლმეურნეო ეკონომიის ორგანიზაციას, შრომის დისციპლინის მდგომარეობას და სხვ.

დამსწრე კოლმეურნეები ერთხმივად მოითხოვენ პოლიტდღის სისტემატიურად ჩატარებას.

მ. ზარანდია.

„ბოლშევიკებმა უნდა აიღონ ძალა-უფლება“

ვ. ი. ლენინის ისტორიული წერილის 15 წლის თავი

კერენსკის მთავრობა შეეცადა, პროლეტარიატის დროებითი დამარცხება იგულისხმებდა რევოლიუციის ასალაგმავად. მუშათა რევოლიუციონური ორგანიზაციების და ბოლშევიკური პარტიის წინააღმდეგ დაიწყო ისეთი უსასტიკესი რეპრესიები, რომლებიც მეფის მთავრობასაც კი შეშურდებოდა. ბურჟუაზიამ მიზნად დაისახა თავისი პოზიციების საბოლოოდ განმტკიცება, „დემოკრატიის“ მეთვალყურეობის და კონტროლის საბოლოოდ მოცილება. ესეირები და მენშევიკები ყოველმხრივ უწყობდნენ ხელს ბურჟუაზიას ამ განზრახვის შესრულებაში.

ესერ-მენშევიკების ზურგს უკან, მათი ზოგიერთი ლიდერების ფარული ლოცვა-კურთხევით, ზოგიერთების კი — აშკარა მონაწილეობით, ბურჟუაზია თავის კონტრრევოლიუციონურ გენერალობასთან ერთად აშკარად ამზადებდა სახელმწიფო გადატრიალებას და საბჭოების გარეკვას. ბურჟუაზიის ამ ცდების და განზრახვების გამხატვლებას წარმოადგენდა მოსკოვის სახელმწიფო თათბირი, კერენსკის ფარული მჭიროვნება კადეტებთან და, დაბოლოს—კორნილოვის გამოსვლა. მაგრამ ბურჟუაზიამ გადაიყვანა თავისი ძალები. მასები კონტრრევოლიუციის წინააღმდეგ იყვენ. მათი ზეგავლენით დროებითი მთავრობა იძულებული გახდა გაეწიათ უფლება დაპატიმრებული ბოლშევიკები და დასთანხმებულიყო მუშათა წით. გვარდიის შეიარაღებაზე. წვრილი ბურჟუაზია, შენშენეული კონტრ - რევოლიუციონური ბურჟუაზიის გეგმებით, მიეპრო მუშათა კლასს და ამან გაადვილა კორნილოვის გამოსვლის ლიკვიდაცია. ყველაზე თვალსაჩინო როლი კორნილოვის ავანტ. ლიკვიდაციაში ითამაშა ბოლშევიკურმა პარტიამ არა მარტო იმიტომ, რომ იგი ენერგიულად აიარაღებდა მუშებს, არა მარტო იმით, რომ გენერალებს შავ ფრონტზე და გენ. კრიმოვის კორპუსს უპირისპირებდა ყველაზე საიმედო მებრძოლებს პროლეტარიატის რიგებიდან, არამედ უმთავრესად იმით, რომ იგი ულმობლად ამხელდა კორნილოვის ფარულ მფარველებს, მასების ყურადღების მიპქცევდა იმაზე, რომ კორნილოვის გამოსვლა მომაზადა ესერ - მენშევიკების ჩანჩალმა ბურჟუაზიის კუღში, მათმა დაუსრულებელმა ვაჭრობამ კადეტებთან, რომ დროებითი მთავრობის „ბრძოლა“ კორნილოვთან იმას კი არ ნიშნავდა, თითქო დრ. მთავრობა იკავებ რევოლიუციას, არამედ იმას, რომ დროებითი მთავრობა იკავებ კონტრ-რევოლიუციონური პოლიტიკის სხვა მეთოდს, საჭიროდ მიაჩნდა ამ პოლიტიკის გატარება დემოკრატიის წიდან ქვეშ.

„კონტრ-რევოლიუცია გუშინ კი არ დაწყებულა, და არც კორნილოვის შეთქმულებასთან დაკავშირებით,—წერდა **ამხ. სტალინი** გაზეთში „რაბოჩია“, 1917 წლის 28 აგვისტის (10 სექტემბერს).—იგი ყოველ შემთხვევაში დაიწყო ივნისში, როცა მთავრობა ფრონტზე შეტევაზე გადასვლის შემდეგ შეუდგა რეპრესიების პოლიტიკის გატარებას; როცა კონტრ-რევოლიუციონურმა გენერალებმა დასცალეს ხიგა, ამაში ბრალი ჯარისკაცებს დასდეს და მიაღწიეს სიკვდილით დასჯის შემოღებას ფრონტზე; როცა კადეტებმა რომლებიც ჯერ კიდევ ივლისში საბოტაჟს უცხადებდნენ დროებითი მთავრობას, მოკავშირეთა კაპიტალის დახმარებით მიაღწიეს ჰეგემონიას დროებით მთავრობის შიგნით, როცა, დაბოლოს, ცარის ბელადებმა ესერებმა და მენშევიკებმა, ნავცლად იმისა, რომ კავშირი გაეწყვიტათ კადეტებთან და გაერთიანებულიყვნენ იფლისის დემონსტრანტებთან, იარაღი მიმართეს მუშებისა და ჯარისკაცების წინააღმდეგ.

ეს არის ფაქტი, რომლის უარყოფა სასაცილოა.

ბრძოლაში, რომელიც ამჟამად სწარმოებს კონტრ-რევოლიუციონურ მთავრობასა და კორნილოვის პარტიას შორის, გამოდიან არა რევოლიუცია და კონტრ-რევოლიუცია, არამედ კონტრ-რევოლიუციონური პოლიტიკის ორი სხვადასხვა მეთოდი. ამასთან ერთად, კორნილოვის პარტია, რევოლიუციის უსასტიკესი მტერი, არ ერიდება იმასაც კი, რომ დასტოვოს რიგა და დაიწყოს ლაშქრობა პეტროგრადზე იმისათვის, რომ მოამზადოს პირობები ძველი რეჟიმის აღსადგენად“.

ბრძოლა გენერალ კორნილოვის წინააღმდეგ ბოლშევიკურმა პარტიამ გამოიყვანა მუშათა კლასის დასაპრაზმავად და მის შესაიარაღებლად. ბოლშევიკების თაოსნობით მოეწყო სამხედრო - რევოლიუციონური კომიტეტი; რომელიც პარტიის ღონისძიებების წყალობით ხდებოდა კონტრ-რევოლიუციასთან მებრძოლ შტაბად, რომლის განკარგულებაში იყო რამოდენიმე ათეული ათასი შეიარაღებული რევოლიუციონური მუშა. ამჟამ დროს ბოლშევიკების ინიციატივით პეტროგრადში მოეწყო რაიონულ ბჭოების რაიონთაშორისო თათბირი, რომელიც ხელისგაკიდებული გატეხილის გადმოგდებით გამოაცხადებდა ბრძოლას ბურჟუაზიის წინააღმდეგ და მოუწოდებდა წითელი გვარდიის შექმნას. ასევე დაიწყო მუშათა კლასი ყველა სხვა პროლეტარულ ცენტრებში. ამიტ დროს ბოლშევიკური აგიტატორები მუშაობდნენ თვით პიტერის წინააღმდეგ კორნილოვის მიერ გაგზავნილ კრიმოვის დივიზიაში, რომელიც თანდათანობით იშლებოდა ბოლშევიკური აგიტაციის ზეგავლენით.

12 სექტემბრისათვის კორნილოვის ავანტიურა უკვე ლიკვიდაციაქმნილი იყო და ეს მოხდა იმის წყალობით, რომ მუშათა და ჯარისკაცთა მასა ბოლშევიკური პარტიის ხელმძღვანელობით შეთანხმებულად და დარაზმულად გამოვიდა კონტრრევოლიუციის წინააღმდეგ.

ზოგიერთები გაიფიქრებენ ბოლშევიკების ეს ბრძოლა კორნილოვის წინააღმდეგ შეეფასებინათ, როგორც პარტიის ტაქტიკის შეცვლა, როგორც პარტიის დამოკიდებულების შეცვლა დროებითი მთავრობის მიმართ, როგორც პარტიის გადასვლა ოპორტუნიზმის რელსებზე. ამგვარი განწყობილებების წინააღმდეგ იყო მიმართული ამხ. **ლენინის** შემდეგი სტრიქონები *):

„ჩემის წარმენით უპირველესობაში ვარდებიან ისინი, ვინც დაექანა ოპორტუნიზმისაკენ ან (ზოგიერთ ბოლშევიკების მსგავსად) ესერებთან ბლოკამდე, დროებითი მთავრობისათვის მხარის დაჭერამდე. ეს არხეინ-შემცდარია, ეს—უპირველესი ბაა. ჩვენ ოპორტუნიზმი გაეხვდებით მხოლოდ მას შემდეგ, როცა ძალაუფლება გადაეცა პროლეტარიატის ხელში, მხოლოდ ზავის წინადადების მიცემის შემდეგ, საიდანაც ხელშეკრულებების გაუქმების და ბანკებთან კავშირის გაწყვეტის შემდეგ, მხოლოდ შემდეგ.

ვერც ჩვენ ბოლშევიკებს ვერ გაგვიგიათ ამ ლოზუნგის აღება ვერ გაგვიგიათ ჩვენ ოპორტუნიზმი ვერ გაგვიგია ჩვენ ლიბერალთან პროლეტარიულ რევოლიუციისათვის, ჩვენ ომის წინააღმდეგ ვართ, ჩვენ არა ვართ ოპორტუნისტები.

და კერენსკის რევოლიუციას ჩვენ ახლად არ უნდა დავეუჭიროთ მხარი. ეს უპრინციპობა იქნებოდა. ჩვენ დაგვისვამენ კითხვას: მაშ, არ ვიბრძოლოთ კორნილოვის წინააღმდეგო? რასაკვირველია, უნდა ვიბრძოლოთ. მაგრამ ეს არ არის ერთი და იგივე, აქ არის ზღვარი; ამ ზღვარს გადაიდის ზოგიერთი ბოლშევიკები, რომლებიც „შემთანხმებლობას“ ეძლევიან, როცა მოვლენათა დინების გატაცების საშუალებას აძლევენ.

ჩვენ ვიბრძოლებთ, ჩვენ ვიბრძვით კორნილოვის წინააღმდეგ, მაგრამ ჩვენ არ უჭერთ მხარს კერენსკის, არამედ ვაშკარავებთ მის სისუსტეს. ეს ერთი და იგივე არ არის, ეს განსხვავება ძნელად შესამჩნევია, მაგრამ არსი-არსებითია და მისი დავიწყება არ შეიძლება“.

ლენინი შემდეგ ამოკანას სახავდა პარტიის წინაშე იმ ხანად—„კორნილოვის წინააღმდეგ ბრძოლის პერიოდში: პარტია იოტის ოდენადაც არ ასულებდა ბრძოლას კერენსკის მიმართ. უკან არ მიაქვს ოჩ ერთი სიტყვა, თქმული მის წინააღმდეგ, უარს არ ამბობს კერენსკის დამხობის ამოცანებზე მაგრამ

„საჭიროა მომენტის გათვალისწინება, ახლა კერენსკის დამხობას ჩვენ არ შეუდგებით, ჩვენ ახლა სხვანაირად მიუდგებით მასთან ბრძოლას ამოცანას, საბელობრ: განუმარტავთ ხალხს (რომელიც ებრძვის კორნილოვს) კერენსკის სისუსტეს და ქანაობას. ამას ვშვებოდით წოდანაც, მაგრამ ახლა ეს განდა მთავარი: ამაზია ცვლილება“.

მეორე ცვლილება მდგომარეობაში იმაში, რომ

„მთავარი ახლა შეიქნა: აგიტაციის გაძლიერება თავისებურ „ნაწილობრივ მოთხოვნილებებისათვის“ კერენსკის მთავრთ —დაპატიმრებ მილიუკოვი, შეიარაღება პიტერის მუშები, გამოუძახე პიტერში კრონშტადტის, ვიბორგის და პეტერსბურგის ჯარებს, გარეკე სახელმწიფო სათათბირო, დაპატიმრე როძიანკო, დაიარონ მემშევიკები და ესერები ქუჩებში და ხალხს მოუწოდონ ამ ნაბიჯების გადადგმისაკენ, ეს ნაბიჯები ჩვენ ვიცით, ეს ნაბიჯები ჩვენ ვიცით, ეს ნაბიჯები ჩვენ ვიცით

სათესლე მასალის მთლიანად შეგროვება

ადგილობრივი ორგანიზაციების საბრძოლო ამოცანაა

მეტი ყურადღება საშემოდგომო თესვას

(გორის რაიონი)

მესამე ბოლშევიკური გაზაფხულის თესვის გეგმების შესრულებაში გორის რაიონი პირველ რიგში იდგა, ასეთივე მაღალი ტემპებით შეუდგა ის შემოდგომის თესვის კამპანიის შესრულებისათვის ბრძოლას.

რაიონულმა პარტიულმა, საბჭოთა და პროფესიონალურმა ორგანიზაციებმა თავის დროზე შეადგინეს საშემოდგომო თესვის გეგმა, რომელიც დაყვანილ იქნა ყველა კოლმეურნეობამდე, საბჭოთა მეურნეობამდე, კოლმეურნეებდე და ღარიბ საშუალო გლეხობამდე. **გეგმით წელს გორის რაიონში უნდა დათესოს კოლმეურნეობებში 7.127 ჰექ., საბჭოთა მეურნეობებში 211.5 ჰექტარი, ინდივიდუალურ მეურნეობებში 110.24 ჰექტარი.**

რაიონულმა ორგანიზაციებმა შემოდგომის თესვის დროს მუშაობის პირველ ხარისხოვან ამოცანად დაისახეს: ნიადაგის ქარგად გასუფთავება, მოხვნის ხარისხის გაუმჯობესება, მიკვნების მოსპობა, თესლის თავის დროზე დამზადება, მისი გარკვევა, შეწმენდა და მწკრივად თესვა, ამავე დროს ყურადღების ცენტრში იქნა დასმული აგრო-ტეხნიკურ ძალთა სწორად განაწილება და შრომის ორგანიზაციის თავის სიმაღლეზე დაყენება.

საშემოდგომო თესვის ულტი ჩატარების მიზნით ფართოდ არის გაშლილი სოც-შეჯარბება და დაჩქარებლობა.

ჯერ-ჯერობით წინ მიდიან: **შინდისის, სკრის, ვარიანის, ახალციხის და ახალდაბის** კოლმეურნეობები. 10 სექტემბრისათვის შინდისის კოლმეურნეობამ დათესა 28 ჰექტარი, ვარიანის კოლმეურნეობამ—16 ჰექტარი. სკრის და ახალციხის კოლმეურნეობებმა გადაჭარბებით შეასრულეს თესლის შეგროვების გეგმა და მოხსნილი აქვთ დათესილი ნიადაგი.

როგორც აღვნიშნეთ, გორის რაიონში საშემოდგომო თესვის გეგმების თავის დროზე შესრულებისათვის აღებულია ბოლშევიკური ტემპები. მაგრამ უნდა აღინიშნოს დეფექტებიც, რასაც ეხლავე უნდა მიექცეს ყურადღება.

აქედან მთავარია:

მანქანა-იარაღები, საწვავ მასალის უქონლობის გამო, ხშირად სცდება. გორის სამანქანო-სატრაქტორო სადგურში 15 ტრაქტორი ერთი კვირაა, რაც გაჩერებულია, ასეთივე მდგომარეობაა საბჭოთა მეურნეობებშიც; სადგურში სამი ტრაქტორი ნაწილების უქონლობის გამო მთელი თებერვის სდგას. თითქმის ყველა საბჭოთა მეურნეობაში მანქანა-იარაღები ცისქვეშ ყრია და იჟანგება. კოოპერაცია საწვავ მასალის მიწოდების დარღვში თვითმიმდინარეობაზე და ეყრდნო. მან არ მიიღო წინასწარი ზომები ტრაქტორების საწვავ მასალით უზრუნველყოფად.

საშემოდგომო თესვის დროს უნდა ვიბრძოლოთ ტრაქტორების გაცდენების წინააღმდეგ, ტრაქტორზე გაუპარონების ლიკვიდაცია, ბრძოლა ხვნის კარგი ხარისხისათვის, სანარდო სისტემის განმტკიცებისათვის, საწვავი მასალის ეკონომიისათვის—აი ამოცანა, რომლისთვისაც უნდა ებრძოდეს ყოველი ტრაქტორისტი და მესაჭე.

ამავე დროს, მთავარი ყურადღება უნდა მიექცეს ცოცხალ გამწევ ძალას ესაჭიროება მეტი ყურადღება, სათუთი მოვლა და მათთვის საკვები თავის დროზე მომარაგება.

არის მეურნეობები, რომლებიც ელოდებიან ტრაქტორს სადგურიდან, ცხენებს და ხარებს კი არ იყენებენ. ცოცხალი გამწევი ძალის ასეთ შეუფასებლობას სასტიკად უნდა დავარტყათ.

რაიონში ზოგიერთი მუშაკი არღვევს აგრო-ტეხნიკურ ძალთა სწორად გამოყენების წესებს. მაგალითად, **სოფელ ატენში** სასოფლო-სამეურნეო აგრონომი ამხ. **გოჩიტაშვილი,** დიდი მუშაობის დროს, გადაიყვანა მასწავლებელად სკოლაში და კოლმეურნეობები დასტოვა აგრონომის გარეშე.

ტერძნის საბჭოს თავმჯდომარემ **თედო შვილმა** აქტიურ მომუშავე აგრონომს ამხ. **გოგლიძეს** სრულიად არასწორად დაუწყო ლანძღვა-გინება მუქარა და სხვ. ასეთ თავმჯდომარეს წინააღმდეგ მიღებულ იქნა ზომები. არის შემთხვევები, როცა აგრო-ტეხნიკური პერსონალი არ არის განაწილებული და გამოყენებული რაციონალურად. საჭიროა ძალთა სწორად განაწილება მიეცეს სერიოზული ყურადღება.

საშემოდგომო თესვის კამპანიის დროს ძირითალ ჩვენი ძალები უნდა დავრაზმოთ საკოლმეურნეო მშენებლობაში გაზაფხულზე ძიღებული მიღწევების განსამტკიცებლად.

კოლმეურნეობების ორგანიზაციულ-სამეურნეო პოლიტიკურად განმტკიცებისათვის და ინდივიდუალურ ღარიბ და საშუალო გლეხობაში ფართო ახსნა-განმარტებითი მუშაობის ჩასატარებლად მათი კოლმეურნეობებში მოზიდვის მიზნით.

გორის რაიონში საკლმეურნეო ბრიგადებმა უდიდესი როლი შეასრულეს საუკეთესო მაჩვენებლებით გეგმების შესრულების დარგში. ამ გამოცდილებით უნდა ვისარგებლოთ და მტკიცედ მოვკიდოთ ხელი შემოდგომის თესვის დროს საკოლმეურნეო ბრიგადების წესიერად ჩამოყალიბებას და ამხ. სტალინის 6 მითითების საფუძველზე შრომის სწორ ორგანიზაციას;

რაიონში მთავარი ყურადღება უნდა მიექცეს საწარმოო-მასიური მუშაობის გაწევას, ამ მხრივ პირველ რიგში უნდა ჩადგნენ საბჭოთა მეურნეობები და სამანქ. სატრაქტორო სადგურები, რომლებმაც თავიანთი გამოცდილება უნდა გადაიტანონ კოლმეურნეობებში.

ამ მიმართულებით საუკეთესო მაგალითს იძლევა სკრის საბჭოთა მეურნეობა, მას უნდა მიბაძონ დანარჩენებმა.

გორის რაიონში საშემოდგომო თესვა ფართოდ უნდა გაიშალოს ტრაქტორების, ცხენების და ხარების ყველა ნაირსახეობით, ამ საქმეში ჩაბმულ უნდა იქნეს ყველა ორგანიზაცია, ყველა მუშა, კოლმეურნე და ინდივიდუალური გლეხი.

სათესლე ფონდების შეგროვება 20 სექტემბრისათვის

შემოდგომაზე სათეს კულტურათა სათესლე ფონდი კოლმეურნეობებმა წელს უნდა შეაგროვონ 162,854 ცენტნერის რაოდენობით. **20 სექტემბრისათვის ფაქტიურად შეგროვილი იყო სულ 45925 ცენტნერი, ანუ გეგმის 44,7 პროც.**

აქედან რაიონების მიხედვით შეგროვილია:

	ცენტ.	პროც.
სტალინისის	5.854	57,8
გორის	12.822	100,9
კასპის	4.450	103,7
ბორჯომის	17	27,9
გურჯაანის	300	10
სიღნაღის	2.520	107,9
თელავის	478	11,1
ყვარელის	12	1,1
ლაგოდეხის	2.129	121,9
თბილისის	522	13,2
მცხეთის	308	19,9
ერწო-თიანეთის	520	24

ახალციხის, ადიგენის, ტოლოშის, ბორჩალოს, ლიუქსემბურგის, დუშეთის, ალბულაღ-მანგლისის, გარე-კახეთის, ბაშკიჩეთის, ჭიათურის, ონის, ცაგერის, ამბროლაურის, აბაშის რაიონების, სამხრეთ-ოსეთის, აფხაზეთის და აჭარისტანის კოლმეურნეობებს **სათესლე ფონდი ჯერ სრულიად არ შეუგროვებიათ.**

ამრიგად სათესლე ფონდის მხრივ შემოდგომის თესვას მზად შეხვდნენ მხოლოდ **გორის, კასპის, სიღნაღის და ლაგოდეხის რაიონები,** რომლებსაც გეგმები 20 სექტემბერისათვის შესრულებული ქონდათ გადაჭარბებით.

როგორც მოყვანილი ცნობები მოწმობენ, სათესლე ფონდის შეგროვება სათანადოთ გა შლილი კიდევ არ არის, მთელ რიგ რაიონებში კი სრულიად არ დაწყებულა ეს გარემოება აშკარა საფრთხეს უქმნის შემოდგომის თესვის გეგმების შესრულებას. პარტიულმა ორგანიზაციებმა ადგილებზე დაუყოვნებლივ უნდა მიიღონ ზომები და თვითონ ცოცხალი ხელმძღვანელობით უზრუნველყონ დცსახული გეგმების მთლიანად და გადაჭარბებით შესრულება.

ამჟამად რაცხვისათვის გეგმით გათვალისწინებულ 57.519 ცენტნერ 15 პროცენტიან დაშხვევ ფონდიდან შეგროვილი იყო 4204 ცენტნერი, ანუ 7,3 პროც.

დაშხვევი ფონდების შეგროვების შესახებ ცნობები მიღებულია მხოლოდ სტალინის, გორის, კასპის, ბორჯომის, გურჯაანის, სიღნაღის, თელავის, ლაგოდეხის, თბილისი, მცხეთის, ხონის რაიონებიდან. დანარჩენ რაიონებს 15 პროცენტიან დამზღვევი ფონდის შეგროვება ჯერ სრულიად არ უზრუნველყოფიათ, მოუხედავად იმისა რომ თესვა უკვე დაწყებულია.

თესლის შეგროვებაზე არ ზრუნავენ

(მარტვილის რაიონი).

გეგმით წელს მარტვილის რაიონში დათესილი უნდა იქნას ხორბლეული -1.500 ჰექტარზე. უნდა აღინიშნოს, რომ ადგილობრივ სამანქანო სატრაქტორო სადგურს, დღემდე კიდევ არ გადაუდგამს პრაქტიკული ნაბიჯები საშემოდგომო თესვისათვის მზადების დარგში. არ არის მოწყობილი სას. სამ. მანქანა-იარაღების შემკეთებელი სახელოსნო, დღემდე არ არის დაწყებული მანქანა-იარაღების შეკეთება.

კოლმეურნეობებში არ არის გამოყოფილი დასათესი მიწები და არ სწარმოებს მუშაობა სათესლე მასალის შეგროვებისათვის. ყოველივე ეს კი საფრთხეს უქმნის საშემოდგომო თესვის კამპანიას.

საჭიროა რაიონულმა ორგანიზაციებმა მიიღონ სასწრაფო ზომები, საშემოდგომო თესვისათვის მზადების დარგში არსებულ ჩამორჩენის აღმოსაფხვრელად.

ალ. ჯანჯღავა.

განვავითაროთ ჯიშიანი მეთესლეობა

ჩვენში მეორე წელია უკვე ტარდება სათესლე მარცვლეულის გადასინჯვა და მოწონებულ თესლის ცალკე გამოყოფა, მაგრამ ამ გზით, მიღებულ ჯიშიან სათესლე მასალის სიმცირის გამო საჭიროა ჩრდილოეთ-კავკასიიდან და უკრაინიდან შემოზიდულ იქნას დამატებით ჯიშიანი სათესლე ხორბალი — „უკრაინკა“ და „კოოპერატორკა“ — 25.000 ცენტნერის რაოდენობით, რომელიც დროულად უნდა განაწილდეს დასათესად.

ჩვენ საშემოდგომო თესვა უნდა ჩავატაროთ ადგილობრივად გამოყოფილ და მიღებულ ჯიშიან სათესლე მასალით. პარტიულ, საბჭოთა და პროფორგანიზაციების კონკრეტული ხელმძღვანელობის ქვეშ, გარდა ამისა, რომ ადგილობრივად გამოყოფილი სამეულები ხელმძღვანელობას გაუწევენ მასალის სწორად განაწილება-გადანაწილებას, რომლებიც უნდა გადაეცეს პროლეტარულ რევოლიუციას გამარჯვების მეორე დღეს. ლენინმა გენიალურად წინასწარ დაანახა ძალაუფლებისათვის ბრძოლის, ძალაუფლების ორგანიზაციისა და ახალი ხელისუფლების ღონისძიებათა ძირითადი საკითხები და პროლეტარიატმაც ბოლშევიკური პარტიის ხელმძღვანელობით გაიმარჯვა 25 ოქტომბერს, შეინარჩუნა ძალაუფლება.

ე. რ—ძე.

*) დაწერილია „დემოკრატიულის“ თანმბირის ღღეებში 25—27 აგვისტის.

საშემოდგომო თესვა დაიწყო

ჭიათურის რაიონში საშემოდგომო თესვისათვის წინასწარი მოსამზადებელი მუშაობა უკვე დამთავრდა. მანქანა-იარაღები შეკეთებულია, თესლი შეგროვილია მთლიანად.

ამჟამად მიმდინარეობს საშემოდგომო თესვა ჭალის და ქორეთის სას. საბჭოებში. ჭალის სასოფლო საბჭოში 19 სექტემბრისათვის დათესილი იყო პური 18 ჰექტარზე, ქერი —5 ჰექტარზე.

ს. ლაშხი.

15 ოქტომბერს თბილისში გაიხსნება საკოლმეურნეო გაზრდა

გაზრდის მოწყობა დაკვრითი ტემპებით მიმდინარეობს

თბილისის ბაზრების მოწყობა დაკვრითი წესით მიმდინარეობს.

დესიმონოვის ბაზარზე საჭირო ორმოების ამოღება დამთავრებულია. ამჟამად ბაზარზე მიმდინარეობს ახალი ქვაფენილის დაგება. წყალთა და კანალიზაციის ტრესტის მიერ შეკეთებულია წყლის მილები. უნდა აღინიშნოს, რომ ზოგან ეს მილები არ იქნა შესაფერისათ შეკეთებული, ამის გამო, მილი გასკდა; ახლა ხელმეორედ უნდა იქნას ქვაფენილი აყრილი და მილი ხელახლად უნდა შეკეთდეს. ნილის გაფუჭებამ არსებული გუბეებისა და ტალახების ამოშრობის მაგიერ გამოიწვია ახალის გაჩენა.

ფარდულების მშენებლობა დესიმონოვის ბაზარზე 50 პროც. დამთავრებულია. ჩაყრილია ბოძები და კედლები ნაბეჭდად აშენებულია. სადურგლო სამუშაოების დამთავრებისათვის მუშაობა დაკვრითი წესით წარმოებს.

ბაზრის გასანათებლად ელდენის ხაზის გაყვანა მიმდინარეობს; ეს სამუშაოები დამთავრდება დღეს; ამის შემდეგ მუშაობა ბაზრის მოსაწყობად იწარმოებს ორი ცვლად.

მიმდინარეობს ბაზრის გაფართოება თიანის მოედნის შემოერთების მიზნით და წარმოებს დაბალი ადგილების ამოვსება.

ახალ ბაზარზე (ყოფ. „დიზერტირკა“) ქვაფენილის მოკირწყვლა გრძელდება. ეს სამუშაო შესრულებულია 50 პროც. ამჟამად მიმდინარეობს ახალი ფარდულების კედლების შენება და ელდენის ხაზის და წყლის მილის გაყვანა და კანალიზაციის მოწყობა. ამ დღეებში ეს სამუშაოები დამთავრდება.

ცხცაშვილის უკვე დასრულია გეგმით გათვალისწინებული ფარდულების აგება. საქიაჩროების მიერ ფარდულების მშენებლობის გეგმა შესრულებულია 30 პროც. „სოიუზტაბაკ“-მა უკვე გახსნა ერთი ფარდული.

ჩვენი ლმობიერება საზოგადოებრივი ქონების ქურდებისადმი

სწორად არის თუ არა შეფარდებული საკ. ცაკის 7 აგვისტოს დადგენილება

ა.-წ. 16—17 სექტემბერს, ჭიათურის გაერთიანებულ სახ. სასამართლოს მიერ, მოსამართლე ბადრიძის თავმჯდომარეობით და სახ. ბრალდებლის იოსელიანის მონაწილეობით, ქ. ჭიათურაში გაიარია ლუკა მიხეილის ძე გენდერმროვიჩის და ბენ. ისხაკის ძე ხანანაშვილის საქმე.

ბრალდებულ გენდერმროვიჩმა 1931 წ 10 ივლისს ტეხნიკური ხერხის ხმარებით გასტება სოფ. ჭიატირის მუშკოოპის მაღაზია და ირიბე მუშმაძესთან ერთად და მოპარა 3.100 მან. ღირებული დეფიციტური საქონელი. 1932 წ. 3 იანვარს, ბრალდებულმა გენდერმროვიჩმა, სახურავის ანგრევის საშუალებით ჩაძვრა ჭიათურის სამრეწველო სამომხმარებლო კოოპერაციის № 2 მაღაზიაში, საიდანაც წაიღო ისევ დეფიციტური საქონელი, ხოლო ა.-წ. 29 მარტს ხელმეორედ გასტება იგივე სამხედრო მაღაზია, საიდანაც წაიღო დიდძალი დეფიციტური საქონელი — ორთავე შემთხვევაში ღირებული 5079 მან.

ამრიგად ბრალდებული გენდერმროვიჩის მიერ ჭიატირის სამომხმარებლო კოოპერაციის და ჭიათაისის სამხედრო სამომხმარებლო კოოპერაციის მაღაზიების გაქურდვით ერთად წაღებულია 8.179 მან. ღირებული დეფიციტური საქონელი.

ბრალდებულ გენდერმროვიჩის დაპატიმრების და გაჩხრეკის დროს ბინაზე აღმოაჩნდა მოპარული საქონლის ნაწილი, რაც აშკარად ადასტურებს მის მიერ ჩადენილ ბოროტმქმედებებს. ამავე დროს მის ბინაზე აღმოჩენილ იქნა გატეხილი მაღაზიების ბოქლომები თავის სარაზვებით, 30 ცალამდე სხვადასხვა სახის გასაღებები და სხვა ამ ნაირადები.

ნაჭურდალი საქონლის გასასაღებლად გენდერმროვიჩს აჩენილი ყავდა ვაჭარი ბესიკანაშვილი, რომელსაც მიუტანა და მიყიდა ორი ფუთი ბრინჯი. ათი-ათეული ქალის ჩულები, ოთხი წყვილი ფეხსაცმელი და სხვა.

ბრალდებული გენდერმროვიჩი ჭიათაისის სასამართლოს მიერ გასამართლებულია რამოდენიმეჯერ სხვადასხვა ბოროტმოქმედებების ჩადენისათვის. სახელდობრ: 1928 წ. ცხრის ყიდვა - გაყიდვისათვის, 1931 წ. ქვლელობის ხელყოფისათვის, 1931 წ. ქურდობისათვის, რომელი საშტო მოსპობილია ამნისტიით, 1930 წ. ჭიატირის კოლექტივის თავმჯდომარედ ყოფნის დროს ფულების გაფლანგვისათვის.

17 სექტემბრის განაჩენებით, ჭიათაისის სასამართლომ გენდერმროვიჩი სცნო დამნაშავეთ და შეუფარდა 10 წლით თავისუფლების აღკვეთა შორეულ ზრომა - გასწორების ბანაკში მოთავსებით, წაართვა 5 წლით საარჩევნო უფლებები და სასჯელის ხოლის შემდეგ გადაასახლა ა.-ქ. ფარგლებიდან 2 კომისია. ერთი მათგანი იმუშავებს გორში, მეორე რაიონებში.

2) სექტემბერს გამსვლელი კომისია ჩავიდა ქასპში.

უნდა აღინიშნოს, რომ კასპის რაიონის ორგანიზაციები სრულიად მოემზადებელი შეხვედნენ კომისიას მაშინ, როდესაც მათ წარმოსადგენად ჩაქონდათ მეთიებული, თუ რა უნდა გაეკეთებიათ.

ხოლოდ სამხედრო კომისარიატის წარმომადგენლის აჩენილი ჩარევის შემდეგ ადგილობრივი ორგანიზაციები საგანგებო ამოცანებს და დავალებებს აძლევდნენ.

გაწევების სამხადის მუშაობაში ერთად ერთ ჩამორჩენილ უბანს წარმოადგენს ახალ წევრთა გასამზადრება, თუმცა იყო მილებული ზომები 120 სათითან პროგრამი გასავლელად და ჩარხებს თავდაცვა-ავიაქიმის სპეციალური უჯრედებიც გამოეზმორე ამ საქმეს, მაგრამ მეცადინეობაზე დასწრე ბა ძალიან სუსტია. მილებულია ზომები ამ ნაკლის გამოსასწორებლად.

სამხედრო სკოლების შესავსებად **კალინინის სახელობის** ქარხანამ მასკა 4 მოხალისე **26 კომუნარის — 4** და **ორჯონიკიძის — 5** საერთოდ გაწევების სამზადისი მუშაობა აღნიშნულ ქარხნებში ჩათვლება საკმაოდ სოც.

პატაკების მოსმენის შემდეგ გაიმართა სამხატერო სალამო, რომელმაც დიდი მოთბეჭდილება დატოვა ახალწევრებზე.

ს. ბოლ—ძე

გაწვევა დაიწყო

(გორის რაიონი)

გორის სამხედრო კომისარიატი მორიგი გაწევების ჩატარებისათვის ყოველდღიურ მზადებაში არის. ერთი კვირით ადრე მოეწყო გამწევები კომისიის თათბირი, რომელზედაც დამუშავდა მიმდინარე გაწევების ინსტრუქცია.

გასაწევ პუნქტზე მომაგრებული იქნა პოლიტმუშაკი ამხანაგები.

გაწევების საქმის მუშრომელებისათის ახლო ბაცენობის მიზნით გორის რაიონში უკ დგენილია 2 კომისია. ერთი მათგანი იმუშავებს გორში, მეორე რაიონებში.

2) სექტემბერს გამსვლელი კომისია ჩავიდა ქასპში.

უნდა აღინიშნოს, რომ კასპის რაიონის ორგანიზაციები სრულიად მოემზადებელი შეხვედნენ კომისიას მაშინ, როდესაც მათ წარმოსადგენად ჩაქონდათ მეთიებული, თუ რა უნდა გაეკეთებიათ.

ხოლოდ სამხედრო კომისარიატის წარმომადგენლის აჩენილი ჩარევის შემდეგ ადგილობრივი ორგანიზაციები საგანგებო ამოცანებს და დავალებებს აძლევდნენ.

გაწევების სამხადის მუშაობაში ერთად ერთ ჩამორჩენილ უბანს წარმოადგენს ახალ წევრთა გასამზადრება, თუმცა იყო მილებული ზომები 120 სათითან პროგრამი გასავლელად და ჩარხებს თავდაცვა-ავიაქიმის სპეციალური უჯრედებიც გამოეზმორე ამ საქმეს, მაგრამ მეცადინეობაზე დასწრე ბა ძალიან სუსტია. მილებულია ზომები ამ ნაკლის გამოსასწორებლად.

სამხედრო სკოლების შესავსებად **კალინინის სახელობის** ქარხანამ მასკა 4 მოხალისე **26 კომუნარის — 4** და **ორჯონიკიძის — 5** საერთოდ გაწევების სამზადისი მუშაობა აღნიშნულ ქარხნებში ჩათვლება საკმაოდ სოც.

პატაკების მოსმენის შემდეგ გაიმართა სამხატერო სალამო, რომელმაც დიდი მოთბეჭდილება დატოვა ახალწევრებზე.

ს. ბოლ—ძე

წარმატებით ჩავატაროთ მორიგი გაწვევა

(ჭიათაისის რაიონი)

ჭიათაისის გაწევები კომისია შეუდგა მუშაობას, გასაწევი პუნქტი ახალწევრულების შესასვედრად სათანადოთ არის მოწყობილი. ჭიათაისის თავდაცვა-ავიაქიმის ორგანიზაციის მიერ მოწყობილია საგაზეთო კარავი, რომელიც მორთულია შესაფერისა ლიტერატურით და ლოზუნგ-პლაკატებით მუშაობს სასროლი ტირი, მოწყობილია სპორტული ბიური, რომელიც ყოველდღე საკითხებზე აძლევს დამაკმაყოფილებელ პასუხს ახალწევრულებს. საკონსულტაციო ბიუროში, ყოველდღიურად მორიგეობენ ინდივიდუალური მიმაგრების წესით. მეცადინეობა გრძელდება.

განსაკუთრებული ყურადღება მიექცა ახალწევრულების კლასობრივად შერჩევას. მათი სიები გამოკრული იყო სამკროებთან. თვითეული გასაწევი გაცხრილულ იქნა კომკავშირის, სამკუთხედის და გასაწევი ახალგაზრდობის კრებებზე. თვითეულ გასაწევზე შედგენილია დახასიათება, რომელიც გადაეცემა გამწევი კომისიის და შემდეგ გადაეგზავნება იმ ნაწილს, სადაც ახალწევრული იჩარიცხება. მელითონენი სიტყვას იძლევიან, რომ **წელს წითელ არმიას მის ცემენ რჩეულ კუნთებიან და პოლიტკულტურად მომზადებულ შევსებას, ისეთებს, რომლებიც ღირსეულად ატარებენ წითელ არმიელის სახატიო სახელწოდებას.**

კლასობრივად მტკიცე და წერა-კითხვის ზცოდნესთან ერთად მიზნად აქვს დასახული ფიზკულტურად ჯანსაღი შევსების მომზადება. ამ მიზნით გასაწევი ახალგაზრდობა მთლიანად მიზიდულია ნიშანზე „მზად ვარ შრომისა და თავდაცვისათვის“ ნორმების ჩასაბარებლად. უკვე რამოდენიმე ათეულმა ჩააბარა ეს ნორმები. დანარჩენები ემზადებიან და ჩაბარებენ ჯარში ფაქტიურად გაწევამდე.

გაწევის სამზადის მუშაობაში ერთად ერთ ჩამორჩენილ უბანს წარმოადგენს ახალ წევრთა გასამზადრება, თუმცა იყო მილებული ზომები 120 სათითან პროგრამი გასავლელად და ჩარხებს თავდაცვა-ავიაქიმის სპეციალური უჯრედებიც გამოეზმორე ამ საქმეს, მაგრამ მეცადინეობაზე დასწრე ბა ძალიან სუსტია. მილებულია ზომები ამ ნაკლის გამოსასწორებლად.

სამხედრო სკოლების შესავსებად **კალინინის სახელობის** ქარხანამ მასკა 4 მოხალისე **26 კომუნარის — 4** და **ორჯონიკიძის — 5** საერთოდ გაწევების სამზადისი მუშაობა აღნიშნულ ქარხნებში ჩათვლება საკმაოდ სოც.

პატაკების მოსმენის შემდეგ გაიმართა სამხატერო სალამო, რომელმაც დიდი მოთბეჭდილება დატოვა ახალწევრებზე.

ს. ბოლ—ძე

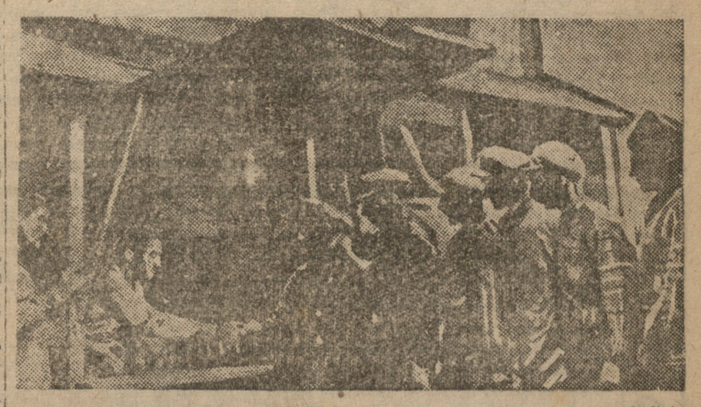

„საქკოოპსროდუქტ“-ის ფარდული თბილისის გასაწევი პუნქტზე, რომელიც მომსახურებას უწევს ახალწევრულებს

თბილისის საწყობებში პური მოაქვთ კომბაინის საშუალებით.

არავითარი ლმობიერება საზოგადოებრივი ქონების ქურდებისადმი

სწორად არის თუ არა შეფარდებული საკ. ცაკის 7 აგვისტოს დადგენილება

ა.-წ. 16—17 სექტემბერს, ჭიათაისის გაერთიანებულ სახ. სასამართლოს მიერ, მოსამართლე ბადრიძის თავმჯდომარეობით და სახ. ბრალდებლის იოსელიანის მონაწილეობით, ქ. ჭიათაისში გაიარია ლუკა მიხეილის ძე გენდერმროვიჩის და ბენ. ისხაკის ძე ხანანაშვილის საქმე.

ბრალდებულ გენდერმროვიჩმა 1931 წ 10 ივლისს ტეხნიკური ხერხის ხმარებით გასტება სოფ. ჭიატირის მუშკოოპის მაღაზია და ირიბე მუშმაძესთან ერთად და მოპარა 3.100 მან. ღირებული დეფიციტური საქონელი. 1932 წ. 3 იანვარს, ბრალდებულმა გენდერმროვიჩმა, სახურავის ანგრევის საშუალებით ჩაძვრა ჭიათაისის სამხედრო სამომხმარებლო კოოპერაციის № 2 მაღაზიაში, საიდანაც წაიღო ისევ დეფიციტური საქონელი, ხოლო ა.-წ. 29 მარტს ხელმეორედ გასტება იგივე სამხედრო მაღაზია, საიდანაც წაიღო დიდძალი დეფიციტური საქონელი — ორთავე შემთხვევაში ღირებული 5079 მან.

ამრიგად ბრალდებული გენდერმროვიჩის მიერ ჭიატირის სამომხმარებლო კოოპერაციის და ჭიათაისის სამხედრო სამომხმარებლო კოოპერაციის მაღაზიების გაქურდვით ერთად წაღებულია 8.179 მან. ღირებული დეფიციტური საქონელი.

ბრალდებულ გენდერმროვიჩის დაპატიმრების და გაჩხრეკის დროს ბინაზე აღმოაჩნდა მოპარული საქონლის ნაწილი, რაც აშკარად ადასტურებს მის მიერ ჩადენილ ბოროტმქმედებებს. ამავე დროს მის ბინაზე აღმოჩენილ იქნა გატეხილი მაღაზიების ბოქლომები თავის სარაზვებით, 30 ცალამდე სხვადასხვა სახის გასაღებები და სხვა ამ ნაირადები.

ნაჭურდალი საქონლის გასასაღებლად გენდერმროვიჩს აჩენილი ყავდა ვაჭარი ბესიკანაშვილი, რომელსაც მიუტანა და მიყიდა ორი ფუთი ბრინჯი. ათი-ათეული ქალის ჩულები, ოთხი წყვილი ფეხსაცმელი და სხვა.

ბრალდებული გენდერმროვიჩი ჭიათაისის სასამართლოს მიერ გასამართლებულია რამოდენიმეჯერ სხვადასხვა ბოროტმქმედებების ჩადენისათვის. სახელდობრ: 1928 წ. ცხრის ყიდვა - გაყიდვისათვის, 1931 წ. ქვლელობის ხელყოფისათვის, 1931 წ. ქურდობისათვის, რომელი საშტო მოსპობილია ამნისტიით, 1930 წ. ჭიატირის კოლექტივის თავმჯდომარედ ყოფნის დროს ფულების გაფლანგვისათვის.

17 სექტემბრის განაჩენებით, ჭიათაისის სასამართლომ გენდერმროვიჩი სცნო დამნაშავეთ და შეუფარდა 10 წლით თავისუფლების აღკვეთა შორეულ ზრომა - გასწორების ბანაკში მოთავსებით, წაართვა 5 წლით საარჩევნო უფლებები და სასჯელის ხოლის შემდეგ გადაასახლა ა.-ქ. ფარგლებიდან 2 კომისია. ერთი მათგანი იმუშავებს გორში, მეორე რაიონებში.

2) სექტემბერს გამსვლელი კომისია ჩავიდა ქასპში.

უნდა აღინიშნოს, რომ კასპის რაიონის ორგანიზაციები სრულიად მოემზადებელი შეხვედნენ კომისიას მაშინ, როდესაც მათ წარმოსადგენად ჩაქონდათ მეთიებული, თუ რა უნდა გაეკეთებიათ.

ხოლოდ სამხედრო კომისარიატის წარმომადგენლის აჩენილი ჩარევის შემდეგ ადგილობრივი ორგანიზაციები საგანგებო ამოცანებს და დავალებებს აძლევდნენ.

გაწევების სამზადის მუშაობაში ერთად ერთ ჩამორჩენილ უბანს წარმოადგენს ახალ წევრთა გასამზადრება, თუმცა იყო მილებული ზომები 120 სათითან პროგრამი გასავლელად და ჩარხებს თავდაცვა-ავიაქიმის სპეციალური უჯრედებიც გამოეზმორე ამ საქმეს, მაგრამ მეცადინეობაზე დასწრე ბა ძალიან სუსტია. მილებულია ზომები ამ ნაკლის გამოსასწორებლად.

სამხედრო სკოლების შესავსებად **კალინინის სახელობის** ქარხანამ მასკა 4 მოხალისე **26 კომუნარის — 4** და **ორჯონიკიძის — 5** საერთოდ გაწევების სამზადისი მუშაობა აღნიშნულ ქარხნებში ჩათვლება საკმაოდ სოც.

პატაკების მოსმენის შემდეგ გაიმართა სამხატერო სალამო, რომელმაც დიდი მოთბეჭდილება დატოვა ახალწევრებზე.

ს. ბოლ—ძე

ქვეითობდნენ „მასების მოთხოვნით“

(სოფ. კაკაბეთი, გარე-კახეთის რაიონი)

სახ. ცაკის 7 აგვისტოს დადგენილება საზოგადოებრივი საკუთრების დაცვის შესახებ გადაჭრით სვამს კოლმეურნეობათა ქონების განიავების დამნაშავეთა მკაცრად დასჯის საკითხს.

ბევრგან კოლმეურნეობათა ხელმძღვანელები სრულიად უპასუხისმგებლოდ ეკიდებიან განსაზოგადოებულ ქონებას, ანაავებენ მას. ამის ერთ-ერთ მაგალითს იძლევა სოფ. კაკაბეთის ამხ. ფ. მახარაძის სახ. კოლმეურნეობა. ამ კოლმეურნეობაში ადგილი აქვს განსაზოგადოებული ქონების განიავებას; სრულიად მოუგვარებელია ანგარიშ-წარმოება და, საერთოდ, დაბნეულობაა გამეფებული.

კოლმეურნეობას აქვს საკუთარი წისქვილი, რომლიდანაც ღებულობს შემოსავალს მინდის სახით. წელს, საზაფხულო მუშაობის პერიოდში კოლმეურნეობამ მოაწყო მინდვრად ყველა, რაზედაც, **ყოველგვარი ალრიცხვისა და კონტროლის გარეშე.** იხარჯებოდა წისქვილიდან მიღებული შემოსავალი. წისქვილიდან პურისა და სიმინდის ფქვილი გაქონდათ კოლმეურნეობის თავჯდომარის ან გამგეობის წევრის უბრალო მოწერილობის საფუძველზე. მინდვრად „ყველა“ გადაკეთეს კოლმეურნეობის მეჯვეთრთა და ცალკე კოლმეურნეთა დაუსრულებელ ქეიფად. პურსა და სიმინდის ღვინოში სცვლიდნენ, ვითომ „მასების მოთხოვნით“. წისქვილი ღვინით სავსეზროდ გადაქცა. მოქეიფეთა „მუდმივ შემადგენლობაში“ შედიოდენ კოლმეურნეობის თავმჯდომარე ამ. ფილაური, გამგეობის წევრი შარმა პაგლიაშვილი, საწყობის გამგე ალექსი აზნაურაშვილი და სხვ.

საერთო კვებისათვის საწყობიდან გაცემულია 77 ფ. და 20 გრძ. პური. წისქვილიდან 242 ფ. პური და 126 ფ. სიმინდი. აქედან, **115 ფ. პური და სიმინდი ღვინოსა და არაყშია გაცვლილი.** სურსათის უთავბოლოდ ხარჯვამ შეაფერხა მინდვრად კლება. ზაფხულის განმავლობაში დაკლულია 16 სული თხა და ცხვარი და ერთი ხარი გაცემულია 6 ფ. ყველი და სხვ. გაწეულ ხარჯებს სააღრიცხვო ანგარიშებში არ ტარდებოდა.

კოლმეურნეობათა რაიკავშირი და ადგილობრივი ხელმძღვანელი ამხანაგები გულხელდაკრეფით შეჰნიშნავდნენ მდგომარეობას; ვერ ამჩნევდენ საზოგადოებრივი საკუთრების განიავებას, სამეურნეო უთავბოლობის, დაბნეულობის და დანაშაულებრივ დაუდეგრობათა აღმშფოთებელ ფაქტებს.

რაიასაკონტროლო კომისია - მუშგლეხინსპ მიიღო ზომები მდგომარეობის გამოსასწორებლად. მოხსნა თანამდებობიდან კოლმეურნეობის თავმჯდომარე. სარეკ. კომისიის თავმჯდომარე, საწყობის გამგე და გამოუცხადა მათ საყვედური.

კაკაბეთის ამხ. ფ. მახარაძის სახ. კოლმეურნეობის ბაგალთი სერიოზული გაფრთხილება. საჭიროა განსაკუთრებული ყურადღება მიექცეს საზოგადოებრივი საკუთრების და სასტიკად დაისჯოთ კოლმეურნეობის ქონების განიავებლები.

ბა—ლი

ჩხარის პროკურორმა და უბნის სასამართლომ უნდა გვიპასუხოს

(ჩხარის რაიონი)

1929 წელს სოფ. **სიმონეთში** (ჩხარის რაიონში) ჩამოყალიბდა კოლმეურნეობა, რომელშიც გ

ЛЕНИНГРАДСКАЯ ПРАВДА

Ежедневная общественно-политическая газета Ленинградского областного и городского комитетов ВКП(б) и Ленинградского совета рабочих депутатов

Адрес редакции и конторы: Ленинград, Марсово поле, 1. Телефоны: редакции 604-50, 604-51, 604-52, 604-53, 604-54, 604-55, 604-56, 604-57, 604-58, 604-59, 604-60, 604-61, 604-62, 604-63, 604-64, 604-65, 604-66, 604-67, 604-68, 604-69, 604-70, 604-71, 604-72, 604-73, 604-74, 604-75, 604-76, 604-77, 604-78, 604-79, 604-80, 604-81, 604-82, 604-83, 604-84, 604-85, 604-86, 604-87, 604-88, 604-89, 604-90, 604-91, 604-92, 604-93, 604-94, 604-95, 604-96, 604-97, 604-98, 604-99, 604-100, 604-101, 604-102, 604-103, 604-104, 604-105, 604-106, 604-107, 604-108, 604-109, 604-110, 604-111, 604-112, 604-113, 604-114, 604-115, 604-116, 604-117, 604-118, 604-119, 604-120, 604-121, 604-122, 604-123, 604-124, 604-125, 604-126, 604-127, 604-128, 604-129, 604-130, 604-131, 604-132, 604-133, 604-134, 604-135, 604-136, 604-137, 604-138, 604-139, 604-140, 604-141, 604-142, 604-143, 604-144, 604-145, 604-146, 604-147, 604-148, 604-149, 604-150, 604-151, 604-152, 604-153, 604-154, 604-155, 604-156, 604-157, 604-158, 604-159, 604-160, 604-161, 604-162, 604-163, 604-164, 604-165, 604-166, 604-167, 604-168, 604-169, 604-170, 604-171, 604-172, 604-173, 604-174, 604-175, 604-176, 604-177, 604-178, 604-179, 604-180, 604-181, 604-182, 604-183, 604-184, 604-185, 604-186, 604-187, 604-188, 604-189, 604-190, 604-191, 604-192, 604-193, 604-194, 604-195, 604-196, 604-197, 604-198, 604-199, 604-200, 604-201, 604-202, 604-203, 604-204, 604-205, 604-206, 604-207, 604-208, 604-209, 604-210, 604-211, 604-212, 604-213, 604-214, 604-215, 604-216, 604-217, 604-218, 604-219, 604-220, 604-221, 604-222, 604-223, 604-224, 604-225, 604-226, 604-227, 604-228, 604-229, 604-230, 604-231, 604-232, 604-233, 604-234, 604-235, 604-236, 604-237, 604-238, 604-239, 604-240, 604-241, 604-242, 604-243, 604-244, 604-245, 604-246, 604-247, 604-248, 604-249, 604-250, 604-251, 604-252, 604-253, 604-254, 604-255, 604-256, 604-257, 604-258, 604-259, 604-260, 604-261, 604-262, 604-263, 604-264, 604-265, 604-266, 604-267, 604-268, 604-269, 604-270, 604-271, 604-272, 604-273, 604-274, 604-275, 604-276, 604-277, 604-278, 604-279, 604-280, 604-281, 604-282, 604-283, 604-284, 604-285, 604-286, 604-287, 604-288, 604-289, 604-290, 604-291, 604-292, 604-293, 604-294, 604-295, 604-296, 604-297, 604-298, 604-299, 604-300, 604-301, 604-302, 604-303, 604-304, 604-305, 604-306, 604-307, 604-308, 604-309, 604-310, 604-311, 604-312, 604-313, 604-314, 604-315, 604-316, 604-317, 604-318, 604-319, 604-320, 604-321, 604-322, 604-323, 604-324, 604-325, 604-326, 604-327, 604-328, 604-329, 604-330, 604-331, 604-332, 604-333, 604-334, 604-335, 604-336, 604-337, 604-338, 604-339, 604-340, 604-341, 604-342, 604-343, 604-344, 604-345, 604-346, 604-347, 604-348, 604-349, 604-350, 604-351, 604-352, 604-353, 604-354, 604-355, 604-356, 604-357, 604-358, 604-359, 604-360, 604-361, 604-362, 604-363, 604-364, 604-365, 604-366, 604-367, 604-368, 604-369, 604-370, 604-371, 604-372, 604-373, 604-374, 604-375, 604-376, 604-377, 604-378, 604-379, 604-380, 604-381, 604-382, 604-383, 604-384, 604-385, 604-386, 604-387, 604-388, 604-389, 604-390, 604-391, 604-392, 604-393, 604-394, 604-395, 604-396, 604-397, 604-398, 604-399, 604-400, 604-401, 604-402, 604-403, 604-404, 604-405, 604-406, 604-407, 604-408, 604-409, 604-410, 604-411, 604-412, 604-413, 604-414, 604-415, 604-416, 604-417, 604-418, 604-419, 604-420, 604-421, 604-422, 604-423, 604-424, 604-425, 604-426, 604-427, 604-428, 604-429, 604-430, 604-431, 604-432, 604-433, 604-434, 604-435, 604-436, 604-437, 604-438, 604-439, 604-440, 604-441, 604-442, 604-443, 604-444, 604-445, 604-446, 604-447, 604-448, 604-449, 604-450, 604-451, 604-452, 604-453, 604-454, 604-455, 604-456, 604-457, 604-458, 604-459, 604-460, 604-461, 604-462, 604-463, 604-464, 604-465, 604-466, 604-467, 604-468, 604-469, 604-470, 604-471, 604-472, 604-473, 604-474, 604-475, 604-476, 604-477, 604-478, 604-479, 604-480, 604-481, 604-482, 604-483, 604-484, 604-485, 604-486, 604-487, 604-488, 604-489, 604-490, 604-491, 604-492, 604-493, 604-494, 604-495, 604-496, 604-497, 604-498, 604-499, 604-500, 604-501, 604-502, 604-503, 604-504, 604-505, 604-506, 604-507, 604-508, 604-509, 604-510, 604-511, 604-512, 604-513, 604-514, 604-515, 604-516, 604-517, 604-518, 604-519, 604-520, 604-521, 604-522, 604-523, 604-524, 604-525, 604-526, 604-527, 604-528, 604-529, 604-530, 604-531, 604-532, 604-533, 604-534, 604-535, 604-536, 604-537, 604-538, 604-539, 604-540, 604-541, 604-542, 604-543, 604-544, 604-545, 604-546, 604-547, 604-548, 604-549, 604-550, 604-551, 604-552, 604-553, 604-554, 604-555, 604-556, 604-557, 604-558, 604-559, 604-560, 604-561, 604-562, 604-563, 604-564, 604-565, 604-566, 604-567, 604-568, 604-569, 604-570, 604-571, 604-572, 604-573, 604-574, 604-575, 604-576, 604-577, 604-578, 604-579, 604-580, 604-581, 604-582, 604-583, 604-584, 604-585, 604-586, 604-587, 604-588, 604-589, 604-590, 604-591, 604-592, 604-593, 604-594, 604-595, 604-596, 604-597, 604-598, 604-599, 604-600, 604-601, 604-602, 604-603, 604-604, 604-605, 604-606, 604-607, 604-608, 604-609, 604-610, 604-611, 604-612, 604-613, 604-614, 604-615, 604-616, 604-617, 604-618, 604-619, 604-620, 604-621, 604-622, 604-623, 604-624, 604-625, 604-626, 604-627, 604-628, 604-629, 604-630, 604-631, 604-632, 604-633, 604-634, 604-635, 604-636, 604-637, 604-638, 604-639, 604-640, 604-641, 604-642, 604-643, 604-644, 604-645, 604-646, 604-647, 604-648, 604-649, 604-650, 604-651, 604-652, 604-653, 604-654, 604-655, 604-656, 604-657, 604-658, 604-659, 604-660, 604-661, 604-662, 604-663, 604-664, 604-665, 604-666, 604-667, 604-668, 604-669, 604-670, 604-671, 604-672, 604-673, 604-674, 604-675, 604-676, 604-677, 604-678, 604-679, 604-680, 604-681, 604-682, 604-683, 604-684, 604-685, 604-686, 604-687, 604-688, 604-689, 604-690, 604-691, 604-692, 604-693, 604-694, 604-695, 604-696, 604-697, 604-698, 604-699, 604-700, 604-701, 604-702, 604-703, 604-704, 604-705, 604-706, 604-707, 604-708, 604-709, 604-710, 604-711, 604-712, 604-713, 604-714, 604-715, 604-716, 604-717, 604-718, 604-719, 604-720, 604-721, 604-722, 604-723, 604-724, 604-725, 604-726, 604-727, 604-728, 604-729, 604-730, 604-731, 604-732, 604-733, 604-734, 604-735, 604-736, 604-737, 604-738, 604-739, 604-740, 604-741, 604-742, 604-743, 604-744, 604-745, 604-746, 604-747, 604-748, 604-749, 604-750, 604-751, 604-752, 604-753, 604-754, 604-755, 604-756, 604-757, 604-758, 604-759, 604-760, 604-761, 604-762, 604-763, 604-764, 604-765, 604-766, 604-767, 604-768, 604-769, 604-770, 604-771, 604-772, 604-773, 604-774, 604-775, 604-776, 604-777, 604-778, 604-779, 604-780, 604-781, 604-782, 604-783, 604-784, 604-785, 604-786, 604-787, 604-788, 604-789, 604-790, 604-791, 604-792, 604-793, 604-794, 604-795, 604-796, 604-797, 604-798, 604-799, 604-800, 604-801, 604-802, 604-803, 604-804, 604-805, 604-806, 604-807, 604-808, 604-809, 604-810, 604-811, 604-812, 604-813, 604-814, 604-815, 604-816, 604-817, 604-818, 604-819, 604-820, 604-821, 604-822, 604-823, 604-824, 604-825, 604-826, 604-827, 604-828, 604-829, 604-830, 604-831, 604-832, 604-833, 604-834, 604-835, 604-836, 604-837, 604-838, 604-839, 604-840, 604-841, 604-842, 604-843, 604-844, 604-845, 604-846, 604-847, 604-848, 604-849, 604-850, 604-851, 604-852, 604-853, 604-854, 604-855, 604-856, 604-857, 604-858, 604-859, 604-860, 604-861, 604-862, 604-863, 604-864, 604-865, 604-866, 604-867, 604-868, 604-869, 604-870, 604-871, 604-872, 604-873, 604-874, 604-875, 604-876, 604-877, 604-878, 604-879, 604-880, 604-881, 604-882, 604-883, 604-884, 604-885, 604-886, 604-887, 604-888, 604-889, 604-890, 604-891, 604-892, 604-893, 604-894, 604-895, 604-896, 604-897, 604-898, 604-899, 604-900, 604-901, 604-902, 604-903, 604-904, 604-905, 604-906, 604-907, 604-908, 604-909, 604-910, 604-911, 604-912, 604-913, 604-914, 604-915, 604-916, 604-917, 604-918, 604-919, 604-920, 604-921, 604-922, 604-923, 604-924, 604-925, 604-926, 604-927, 604-928, 604-929, 604-930, 604-931, 604-932, 604-933, 604-934, 604-935, 604-936, 604-937, 604-938, 604-939, 604-940, 604-941, 604-942, 604-943, 604-944, 604-945, 604-946, 604-947, 604-948, 604-949, 604-950, 604-951, 604-952, 604-953, 604-954, 604-955, 604-956, 604-957, 604-958, 604-959, 604-960, 604-961, 604-962, 604-963, 604-964, 604-965, 604-966, 604-967, 604-968, 604-969, 604-970, 604-971, 604-972, 604-973, 604-974, 604-975, 604-976, 604-977, 604-978, 604-979, 604-980, 604-981, 604-982, 604-983, 604-984, 604-985, 604-986, 604-987, 604-988, 604-989, 604-990, 604-991, 604-992, 604-993, 604-994, 604-995, 604-996, 604-997, 604-998, 604-999, 604-1000

Подписная плата: на 1 месяц 1 р. 80 к., на 2 месяца 3 р. 60 к., на 3 месяца 5 р. 40 к., на 4 месяца 7 р. 20 к., на 5 месяцев 9 р., на 6 месяцев 10 р. 80 к., на год 21 р. 60 к.

Подписка принимается в конторе газеты, в районных конторах и у уполномоченных.

Цена отдельного номера 5 коп.

Типография газеты «Ленинградская правда».

Ленинградский Областлит № А-1169. Заказ № 6с. Тираж 42.000. Сдано в набор 26/I в 23 ч. 30 м. Подписано к печати 27/I в 5 ч. 30 м.

Уполномоченный Главлита Б. Шапиро.

Адрес типографии: Ленинград, Марсово поле, 1.

Ленинградский областной и городской комитеты ВКП(б) и Ленинградский совет рабочих депутатов

Ленинградский областной и городской комитеты ВКП(б) и Ленинградский совет рабочих депутатов с прискорбием извещают о смерти члена ВКП(б) с 1917 г. тов. ЛЕОНТЬЕВА Ивана Ивановича, последовавшей 26 января с. г.

Гражданская панихида состоится 28 января с. г. в 2 часа дня в Доме Красной Армии (Дворцовая пл., 4).

Похороны состоятся 29 января с. г. в 2 часа дня.

Ленинградский областной и городской комитеты ВКП(б) и Ленинградский совет рабочих депутатов

Ленинградский областной и городской комитеты ВКП(б) и Ленинградский совет рабочих депутатов с прискорбием извещают о смерти члена ВКП(б) с 1917 г. тов. ЛЕОНТЬЕВА Ивана Ивановича, последовавшей 26 января с. г.