მშრომელთა ყველა ქვეყნისა, შეერთდით! ფილიადი მეოთხედი

კომუნისტი

საქ. კ. პ. (ბ) სტრ. და ტყ. კომუნისტების და საქ. ფაბრიკ ორგანო

ტელეფონები: №№ რედაქტორის—14—76, რედ. მოადგილის—23—17. [illegible] 10—58, მთ. კანტორის—8—81.

ფასი 10 კაპ.

ოთხშაბათი 18 ივლისი 1934 წ. № 165 (4021)

საკ. კომპარტიის (ბ) ცენტრ. კომიტეტის ივნისის პლენუმის დადგენილებიდან

„დაევალოს სამანქანო-სატრაქტორო სადგურების და საბჭოთა მეურნეობების, დირექტორებს და კოლიტგაერყოფილებათა უფროსებს, რაიკომების მდივნებს და [illegible] მების თავმჯდომარეებს, გაშალონ პურის ლეწვა საბჭოთა მეურნეობებსა, კოლმეურნეობებსა და ერთპიროვნულ მეურნეობებში, უკვე მოსავლის აღების პირველ დღეებიდან, და-აწე ონ თვითეული სალეწი მანქანა ათვი პურის ლეწვის ყოველდღიური ნორმა და უზ ზუნ-ველყოს სალეწი მანქანების მიერ ლეწვი დაწესებული ნორმის აუცილებლად შესრულება“.

სახელმწიფოსათვის მარცვლეულის ჩაბარება — პირველი მცნებაა

თოდინარე წელს საქართველოში თესვა იატარდა უკეთესი ხარისხითა და უფრო ადრე, ვინემ შარშან. ვინაიდან ამასთან ერთად ამინდიც ხელს უწყობდა პურეულის დამწიფებას, მოსავლის აღებაც წელს საქართველოში დაიწყო ადრეთვე უფრო ადრე, ვინემ შარშან. და, როგორც ჩვენ უკვე ვწერდით, ამჟამად მთელ რიგ უმნიშვნელოვანეს რაიონებში მიმდინარეობს ამ მოსავლის მასიურად აღება. ხოლო ვინაიდან მოსავლის აღებასა და გალეწვასთან უშუალოდ ისათ დაკავშირებულია დროის მხრივ სახელმწიფოსათვის მარცვლეულის ჩაბარების საქმე, რომელიც წელს უნდა კათავდეს ყოველ მიზეზს გარეშე მისაბმელ ეკონტალში (ე. ი. დღეი რიჯიდან ოთვენახევრეში), (ბადია ყველასათვის, რომ ჩვენ შევიდით მთელი - მიერნენი წლის ისეთ პერიოდში-რომელიც ეროვნულად საპასუხისმგებლოა თავისი უდიდესი სამეურნეო-პოლიტიკური მნიშვნელობით. ამ პერიოდის ასეთი სამეურნეო-პოლიტიკური შინაარსი განსაზღვრავს უმნიშვნელოვანეს ამოცანებს, რომლებიც დღეს ჩვენს წინაშე დგას. მათ შორის საბოლოო ანგარიშით ძირითადს წარმოადგენს სახელმწიფოსათვის მარცვლეულის ჩაბარება, როგორც საბჭოთა მეურნეობების, კოლმეურნეობებისა და ერთპიროვნულ მშრომელთა მიერ, ისე სამანქანო-სატრაქტორო სადგურებისათვის ნატურანაზღაურების სახით იმ მუშაობისათვის, რომელიც მათ ჩაატარეს კოლექტიურ მეურნეობებში.

ამრიგად სახელმწიფოსათვის მარცვლეულის ჩაბარების ორგანიზაცია ზოსტად გათვალისწინებულ იადაში (მიმდინარე ვადარაღალში, ტალის თვეებიდან. მოიტანეთ გეგმა-მიზიდვით. ყველაზე უფრო დატვირთულია აგვისტო) წარმოადგენს ყველა პარტიულ, საბჭოთა, სამეურნეო-ორგანიზაციისა და მასა მშრომელ მასების უმნიშვნელოვანეს საბრძოლო ამოცანას. სახელმწიფოსათვის მარცვლეულის ჩაბარების კანონი ურყევია. მისი გადალახვა შეუძლებელია ჩვენი პირველი მცნებაა. ამ მცნების შესრულება მოითხოვს მთელ რიგ, ობიექტურად ეროვნული სამეურნეო - პოლიტიკური მნიშვნელობის შემცველია და მოითხოვს ყოველ საათში მასზე ზრუნვას, მოითხოვს მასიურ მუშაობას.

ამგვარად არანაკლებ მნიშვნელოვანი ჩამორჩენა გვაქვს პურის გალეწვის საქმეშიაოებში, სრულიად მოუთმენელი მდგომარეობაა ამ მხრივაც ძალიან ცოტა ადგილ-ადგილ. ეს ჩამორჩენა ამ-ბილი მთელ რიგ რაიონებში. გარდა ამისა, რომ ბევრგან ჩამორჩენაა ალეგილი აქვს მოსავლის აღებაში, — **კიდევ უარესად არის საქმე აღებული პურის გალეწვის მხრივ** ეს მკვეთრი ჩამორჩენის ნათელსაყოფად საკმაოა მოვიყვანოთ ზოგიერთი ფაქტები საქართველოს ჩაშუალკომის ცნობებიდან, რომლებიც შეჯამებულია 15 ივლისისათვის.

მაგალითად დუშეთის რაიონში ჯერ-ჯერობით აღებული 742 ჰექტარიდან სრულიად არაფერი არ არის გალეწილი. ყვარელის რაიონში აღებული 10547 ჰექტარიდან გალეწილია მხოლოდ 245 ჰექტარის მოსავალი ე. ი. 2,2 პროცენტი. კასპისში აღებულია 5450 ჰექტარი, ხოლო აქედან გალეწილია 125 ჰექტარის მოსავალი—2,3 პროცენტი. საგარეჯოს რაიონში აღებულია 7031 ჰექტარი და ამ რაოდენობიდან გალეწილია მხოლოდ 208 ჰექტარის მოსავალი—2,9 პროცენტი. გორის რაიონში აღებულია 2457 ჰექტარი და 78 ჰექტარის მოსავალი არის გალეწილი. რაც შეადგენს ისევ აღებული მოსავლის 3,1 პროცენტს. ლაგოდეხის რაიონში გალეწილია აღებული მოსავლის 11.8 პროცენტი. მთელ რესპუბლიკაში აღებულია 128634 ჰექტარი. ხოლო გალეწილია 16621 ჰექტარის მოსავალი, რაც აღებული პურეულის 10,6 პროცენტს შეადგენს.

რა არის ამის მიზეზი? სალეწ პუნქტების მოუწყობლობა, სალეწ მანქანების გამოყენებლობა არ იმტომ. რომ. (ეს ფრანტების გამო ისინი დადგენ ან და კიდევ იმ მიზეზით. რომ ვერ ითვისეს ეს მანქანები. ძალიან (ეს) ადად არის დაყენებული მათი ექსპლოატაცია. ვერ ამოშავიენ მათ სწორი დატვირთვით (დღეი-ღამის განმავლობაში 20 საათი) და დაწესებული ნორმის მიღებით. გამოწვეულია ჩამორჩენა ამავითვე იმ უთანგანოლობით, რომელსაც ადგილი აქვს ზოგჯერ. როდესაც, ამის ნაცვლად. რომ გასალეწი პური მიტანილი იქნეს სალეწთან. პუნქტზე,—სალეწ მანქანების მიათრევენ ერთი ადგილიდან მეორეზე—გასალეწ პურთან. რაც იწვევს არა მარტო უამრავი დროის დაკარგვას. არამედ მანქანის დაზიანებასაც. დაბოლოს ლეწვის ჩამორჩენის ერთ-ერთ ძირითადი არა მეორეული მნიშვნელობის ადგილი უკავია ეკონომიურ მაგა-პაპორი ფსიქოლოგიის ნაშთებს იმის შესახებ, რომ ჯერ-ჯერ ჯერ ადგილ-ადგილ ადგილ-ადგილ ... ...

შეუსვენებლად ვიმუშავებთ

მოსკოვის ყველაზე მოწინავე, კულტურულ, კეთილმოწყობილ და ლამაზ ქალაქად გადაქცევისათვის

მოსკოვის საბჭოს პლენუმი შაბრიკა-ქარხნების და მეტროსშენის აქტივთან ერთად—ამხანაგ სტალინს

ძვირფასო ამხანაგო სტალინ!

მუშათა, გლეხთა და წითელარმიელთა დეპუტატების მოსკოვის საბჭოს პლენუმი მოსკოვის ფაბრიკების, ქარხნების და მეტროსშენის დამკვრელ მუშათა და ინჟენერ-ტექნიკური მუშაკთა აქტივთან ერთად მხურვალე სალამს გითვლის შენ მუშათა და გლეხთა ბელადს, სოციალიზმის დიად გამარჯვებათა დაფუძნებელ ორგანიზატორს.

[illegible] მეოცე მსოფლიოს პროლეტარიატის გმირულ ბრძოლას კომუნიზმის გამარჯვებისათვის, მოიცავ რა შენი ბრძნული თვალით სოციალიზმის შენებლობის ურთულეს ამოცანებს ჩვენს ქვეყანაში, — შენ უდიდეს ყურადღებას აქცევ ჩვენი ქალაქების და, პირველ რიგში, ჩვენი სამშობლოს წითელი დედაქალაქის გარდაქმნას.

მოსკოვის საბჭო, რომელმაც განიხილა მეტროპოლიტენის საკითხი, განსაკუთრებული ქმაყოფილებით ესალმება პარტიის ცენტრალური კომიტეტის და პირადად შენს განსაკუთრებულ ზრუნვას მეტროპოლიტენის შესახებ. შენმა მითითებებმა მეტროპოლიტენის შენებლობის ნაკლთა აღმოფხვრის და შენებლობის ხარისხის ამაღლების აუცილებლობის შესახებ ჩვენ დაგვრაზმა და გვრაზმავს იმისათვის, რომ წარმატებით დავამთავროთ შენი წინადადებით დაწყებული მშენებლობა მოსკოვის მეტროპოლიტენისა, რომელიც პირველია საბჭოთა კავშირში ამხ. კაგანოვიჩმა—მოსკოვის ბოლშევიკების მესაჭემ — დაწვრილებით გაგვაცნო თქვენი გამოსვლა ქალაქ მოსკოვის დაგეგმვის შესახებ 14 ივლისს ცენტრალურ კომიტეტში გამართულ თათბირზე. სადაც შენ ჩვენს წინაშე უდიდესი მნიშვნელობის ამოცანები დასახე.

ბეჭნი მოსკოვის გაფართოებაზე დიდი საპარკო მასივებით. გაუმჯობესებული რადიალურ ირგვლივი სისტემით, გაფართოებული ბულვარული სისტემით, ბაღნარ-ტყით შემოსილი ფართო სანაპიროებით, რომელიც უნდა იყოს ქალაქის ახალი ოთახ მებრძოლთა პირველ რიგებში (ადს).

ამხ. დოვგალევსკის ხსოვნას

პარიზი, 16 ივლისი. გუშინ მთელ დღეს საბჭოთა კავშირის სრულუფლებიან წარმომადგენლობაში განუწყვეტლად მოდენინდნოდა ხალხი განსვენებული დოვგალევსკის პატივსაცემად. ბევრი მოდიოდა კოლეგები და ბიოშვეები. სრ. ლუფლებიანი წარმომადგენლობის წინ თავმოყრილი იყვნენ ჯგუფები, რომლებიც რიგ-რიგ უცდიდნენ.

დღეს დილიდანვე მოდიან მუშები, მოსამსახურეები, გონებრივი შრომის მუშაკნი, პოლიტიკური მოღვაწენი. აქამდის უკვე იყო რამდენიმე ათასი კაცი.

სრულუფლებიან წარმომადგენლობაში კვლავ შემოდის სამძიმრის განცხადებანი. მთავრობის ყველა წევრმა პირადად ან რწმუნებულთა მეშვეობით გამოთქვა სამძიმარი. სამძიმარი გამოთქვეს აგრეთვე დიპლომატიური კორპუსის წევრებმა და რუმინეთის პრემიერმა ტიტარესკუმ, რომელიც ამჟამად პარიზში იმყოფება. ამ მიზნით, კერძოთ, სრულუფლებიან წარმომადგენლობას ეწვია იაპონიის საქმეთა რწმუნებული პარიზში.

სრულუფლებიან წარმომადგენლობას სამძიმრის დეპეშები გამოუგზავნეს რუმინეთის საგარეო საქმეთა მინისტრმა ტიტულესკუმ, საფრანგეთის ელჩმა მოსკოვში ალფანმა, ესპანეთის წარმომადგენელმა გალიარიანება, კონფერენციაზე მადარიაგამ, დე-ემონზონმ და მრავალმა სხვა დეპუტატმა და სენატორმა, აგრეთვე ბერლინის, ლონდონის, ვარშავის და ანტვერპენის სრულუფლებიანმა წარმომადგენლებმა და საბჭოთა კოლონიებმა.

ლონდონი, 16 ივლისი. ამხ. დოვგალევსკისადმი მიძღვნილ სტატიაში „მანჩესტერ გარდიანი“ წერს, რომ უკანასკნელი წლების მანძილზე დოვგალევსკი უდიდეს როლს ასრულებდა ეროპაში მშვიდობიანობის აღდგენის საქმეში. საფრანგეთ-საბ[illegible]ოთა კავშირი [illegible]ითერთობა, — ნათქვამია სტატიაში, — უკანასკნელი რამდენიმე წლის განმავლობაში თვალსაჩინოდ გაუმჯობესდა და ამაში დოვგალევსკი თუ გადამწყვეტს არა, [illegible] ველ შემთხვევაში, დიდ როლს ასრულებდა. (ადს).

ამხ. დოვგალევსკის ცხედრის კრემაცია

პარიზი, 17 ივლისი. გუშინ, 11 საათსა და 30 წუთზე, პერ-ლა-შეზის სასაფლაოზე მოხდა ამხ. დოვგალევსკის ცხედრის კრემაცია (ადს).

ბრძანების გამოცხადება

განიარაღების კონფერენციის თავმჯდომარემ ბ-ნმა არტურ ჰენდერსონმა ეენეციდან გამოგზავნილ დეპეშაში ამხ. მ. მ. ლიტვინოვს გამოუცხადა სამძიმარი თავისი და კონფერენციის ყველა წევრის სახელით ამხ. ვ. ს. დოვგალევსკის გარდაცვალების გამო.

ამხ. ლიტვინოვს მოუვიდა აგრეთვე დეპეშა, რომელშიც ერთა ლიგის გენერალური მდივანი ბ-ნი ავენოლი თხოვს მას თავისი და ლიგის სამდივნოს ყველა მუშაკის სახელით გადასცეს საბჭოთა კავშირის მთავრობას სამძიმარი ამხ. დოვგალევსკის გარდაცვალების [illegible]

იტალიის პრესა ამხ. დოვგალევსკის შესახებ

რომი, 16 ივლისი. „მესაჯერო“ განსაკუთრებით აღნიშნავს დოვგალევსკის დამსახურებას საფრანგეთ - საბჭოთა კავშირის ურთიერთობის გაუმჯობესებაში და მის სახელს უკავშირებს აღმოსავლეთის პაქტის იდეას.

„რეჯიმი ფაშისტა“ აღნიშნავს, რომ დოვგალევსკი, მიუხედავად მძიმე ავადმყოფობისა, უკანასკნელ მომენტამდე დაინტერესებული იყო საერთაშორისო პოლიტიკის აქტიუალური საკითხებით (ადს).

ROGORI MIVAQWIETH GEGMIS GADACHARBEBITH SESRULEBAS

ეროვნული ბიბლიოთეკა

დ. კოკალეიშვილი
ტფილისის სპილენძის სატკეცი ქარხნის დირექტორი

რომ იაფი პროდუქცია გამოუშვათ, მაღალი ხარისხის და დიდი რაოდენობით როდია აუყოფი ქარხანას ქონდეს კარგი მოწყობილობა და დამუშავებული ტექნოლოგიური პროცესი. ამისათვის საჭიროა ქარხანას ყავდეს მუშებისა და ინჟენერ-ტექნიკოსთა ისეთი კოლექტივი, რომელმაც უნდა შეძლოს ა ტექნიკური მოწყობილობა და ტექნოლოგიური პროცესის კულტურულად ათვისება.

ის გამარჯვება, რომელიც წილად ხვდა ტფილისის სპილენძის სატკეც ქარხანას პირველი ნახევარი წლის გეგმის შესრულებაში, იმის მაჩვენებელია, რომ ჩვენ შევძელით კულტურულად მუშაობა და ცხოვრებაში გავატარეთ საკავშიროო პროფსაბჭოს საპირველმაისო მიმართვა, რომელშიც ნათქვამია: „კულტურულად და ნაყოფიერად მუშაობა — ეს ნიშნავს: მუშა ადგილის სისუფთავეს და წესრიგს, დაზგებისა და მანქანების, ხელსაწყოს, სოციალისტური საკუთრებისადმი უყარათიან მოპყრობას და საერთო შრომის პროცესში რკინის დისციპლინის დაცვას, სამუშაო დღის მთლიანად დატვირთვას, წუნის აღმოფხვრას და უმაღლესი ხარისხის პროდუქციის გამოშვებას, ტექნიკური ნორმების და გეგმობრივ დავალების მთლიანად შესრულებას, სისტემატიურ სწავლას კვალიფიკაციის ასამაღლებლად და დაჟინებით ბრძოლას ტექნოლოგიურ პროცესების და მოწყობილობის ტექნიკის ათვისებისათვის“.

ეს მიმართვა ჩვენ პირნათლად შევასრულეთ, მაშინ როდესაც ამაში ხელს არ გვიწყობდა ქარხნის ტექნიკური მოწყობილობა ჩვენი ქარხნის მთელი კოლექტივის მუშაობა დაფუძნებული იყო საყვარელ ბელადის ამხ. **სტალინის** მითითებაზე — „ახლებურად ვიმუშაოთ“, ახლებურად ვუხელმძღვანელოდ“ და მე-17 პარტყრილობის დადგენილებებზე.

ჩვენი ნახევარი წლის მუშაობის შედეგები ასეთია:

მაჩვენებლების დასახელება	ფაქტიური შესრულება 1933 წ.	1934 წ. 1-ლი ნახევრის გეგმა		ნახევარი წლის გეგმის შესრულება	შესრულება პროცენტებში	
		წლიური გეგმის მიხედვით	ოპერატიული		წლიური გეგმის მიხედვით	ოპერატიული გეგმის მიხედვით
1. პროდუქციის გამოშვება ათას მან	697,0	500,0	710,0	800.1	160,0	112,6
2. შრომის ნაყოფიერება ერთ კაც დღეზე მანეთ	152—41	135—00	169—28	187—81	139,1	110,9
3. თვითღირებულების დაკლება % -ში	+5,4	—7,7	—10,0	—23,4	—	—

ზემოთ მოყვანილ მაჩვენებლებს ჩვენმა ქარხანამ მიაღწია მუშაობის მეთოდების გარდაქმნით და სადირექტივო ორგანოების ოპერატიული ხელმძღვანელობით. მეტალურგიულ სამმართველოს ოპერატიული და კონკრეტული ხელმძღვანელობა უეჭველად დაეტყო ჩვენ ქარხანას. შეიძლება ითქვას, რომ რეორგანიზაციის ჩატარებამდე სახკომატის ხელმძღვანელობას ჩვენი ქარხანა არ გრძნობდა.

როგორ ხელმძღვანელობას გვიწევს ამჟამად ქიმიურ-მეტალურგიული სამმართველო?

ჩვენს ქარხანაზე მომაგრებული არიან სპეციალისტები, რომლებიც ისევე გრძნობენ თავს პასუხისმგებლად, როგორც ქარხნის [illegible] ინჟენერ-ტექნიკოსები, ბ-ნ ბ. [illegible] ნახევრის გეგმის შესრულებაში იმიტომაც, რომ მუშები და ინჟენერ-ტექნიკური პერსონალი ხელი-ხელ-ჩაკიდებული იბრძოდნენ საწარმოო დავალებათა შესრულებისათვის.

ამ გამარჯვებაში განსაკუთრებული ღვაწლი მიუძღვის საუკეთესო დამკვრელებს: ამხ. **ახობაძეს, კარპუზოვს, დადასტაროვს, ისრაელიანს, გასპარიანს,** ქიმიკოს **დარასელიას, გელეიშვილ, ინჟენერ დევდარიანს** და სხვებს.

თუ წინად ქარხანა აწარმოებდა მხოლოდ ფერად ლითონების და მათი შენადნობის გადამუშავებას, რომლებსაც ფურცლების სახით აწვდიდა საწარმობს, ეხლა ქარხანას ამშენებს ორი ახალი საამქრო. პირველი მათგანი არის ა.-ა. მრეწველობისათვის ეცხო დარგი — **გალვანოსტეგია,** რომელიც დიდათ შეუწყობს ხელს დეფიციტიან ფერად ლითონების ეკონომიას.

ჩატარებულმა ლაბორატორიულმა ცდებმა ნათლად დაგვანახა, რომ სპილენძის სატკეცი ქარხნა უმნიშვნელო თანხების დახარჯვით, შედარებით ადვილად აითვისებს ამ ახალ დარგს, ე. ი. გალვანოსტეგიას, რომელიც სულ მოკლე ხანში უნდა გადაიქცეს დამოუკიდებელ ქარხანად.

მეორე ახალი საამქრო, რომელიც ქარხანამ შექმნა, ეს არის შაბიამანის წარმოების დამკვიდრება.

მისი ათვისება დაიწყეთ ლაბორატორიის ფარგლებში და ამჟამად გადავედით მის საქარხნო წესით დამზადებაზე და უმეტეს უმაღლესი ხარისხის პროდუქციას.

მესამე კვარტალში ქარხანას შემატებთ კიდევ ერთ საამქროს, რომელსაც ჩვენ ვფიქრობთ უწოდოთ აპარატურის საამქრო; ის ა.-კავკასიის ქიმიურ მრეწველობას, მეღვინეობას და კვების დარგს მისცემს საჭირო დეფიციტურ აპარატურას, რომელიც დღევანდლამდე საზღვარგარეთიდან შემოგვქონდა.

დადებით მუშაობასთან ერთად ჩვენ ნაკლიც ბევრი გვაქვს, მთავარი მათ შორის ის არის, რომ ჩვენ ვერ შევძელით მოგვემზადებია მუშების კადრი იმ რაოდენობით, რამდენიც ახალი საამქროებისათვის იყო საჭირო.

სპილენძის ქარხანას რომ მიეცეს [illegible]ომავალში განვითარების საშუალება, საჭიროა მას გადაეცეს თავისუფალი ფართობი, რომელიც მის გვერდით მდებარეობს. ამ ფართობის მიღების შემდეგ ჩვენ ფართოდ გავშლით სპილენძის წარმოებას, რომელიც შესძლებს მისცეს ამიერ-კავკასიას ჩვენი მეურნეობის შემდგომი განვითარებისათვის საჭირო პროდუქცია.

ZEVASRULETH W. K-IS IVNISIS PLENUMIS GADAWYVETILEBANI KURSIS RAGARESEBIS SESAEBS

საქართველოს კ.პ. (ბ) რაიკომთა მდივნების და სამანქანო-სატრაქტორო სადგურების კოლიტგანყოფილებათა უფროსების თათბირი

15 ივლისს საქართველოს კ.პ. (ბ) ცენტრალურ კომიტეტში, [illegible] კ.პ. (ბ) ს. კ-ის მდივნის ამხ. [illegible]ვილის თავმჯდომარეობით, შეიდგა რაიკომთა მდივნების და სამანქანო-სატრაქტორო სადგურების [illegible] ყოფილებათა უფროსების პარტთათბირი ნოსავლის აღების და ბალეწვის, დანაკარგებთან ბრძოლის, პურის ჩაბარების ორგანიზაციის და სამანქანო-სატრაქტორო სადგურების მიერ ნატურა-გადასახადების აღებ-მცველობის საკითხზე.

თათბირი გახსნა შესავალი სიტყვით ამხ. [illegible]ვილმა, რომელიც შეჩერდა მოსავლის აღების სამუშაოებზე, პურის ლეწვის და პურის ჩაბარების დეფექტებზე.

შეიხო რა პურის ჩაბარების [illegible] შესრულებას, ამხ. [illegible] ნშნა მოსავლის აღების [illegible] სინელე, ყველა რაიონის ჩამორჩენა ლეწვაში და მოსავლის დანაკარგებთან ბრძოლის სისუსტე.

მოხსენებებით გამოვიდნენ რაიკომის მდივანი ამხ. წითლიძე, [illegible] რაკომის მდივანი ამხ. თ[illegible]ვაძე, [illegible]ორის რაიკომის მდივანი ამხ. [illegible]ლაშვილი, გორის სამანქანო-სატრაქტორო სადგურის პოლიტგანყოფილების უფროსი ამხ. [illegible]ვიანერი, ახალქალაქის რაიკომის მდივანი ამხ. [illegible]ბამალიანი, ბორჩალოს რაიკომის მდივანი ამხ. [illegible]ლი-მადატოვი, საბჭრეთ-ოსეთის ოლქკომის მდივანი ამხ. [illegible]ანია, ამხ. [illegible]ზდრინი (მუსავლიანობის [illegible] ბ-ნ [illegible] ბ-ნ [illegible] ამხ. [illegible]ითაკაშვილი (საქართველოს [illegible] კომი) და ამხ. [illegible]ია (საქართველოს კ.პ. (ბ) ს. კ-ის საოფლო [illegible] ფილები). ისინი შეჩერდნენ მთელ რიგ დიფექტებზე მოსავლის აღების და [illegible] გალეწვის მსვლელობაში და თათბირის ყურადღება გამახვილეს [illegible] ებზე დანაკარგებთან ბრძოლაზე მოსავლის აღების ყველა სტადიაში.

კამათის დასრულების შემდეგ [illegible] ამხ. **ალნიაშვილი,** რომელმაც [illegible] ამა თათბირის შედეგები და [illegible] მთელი რიგი [illegible] ნისიძენი [illegible] ს.კ. (ბ) ს. კ-ის ივნისის პლენუმის გადაწყვეტილებათა განსახორციელებლად.

AMX. G. DIMITROVIS DEDA DA DA CAMOTVIDEN TFILISSI

გუშინ, საღამოს, ბორჯომიდან ტფილისში ჩამოვიდნენ ამხ. გ. დიმიტროვის დედა **პარასკევა** და და **მარია.** სადგურზე [illegible] შეხვდნენ [illegible]ილისის ფაბრიკა-ქარხნების მუშები, მუშა-ქალები, პიონერები, რემედასის, პარტიული და პროფესიული ორგანიზაციების წარმომადგენლები.

სადგურის მოედანზე სტუმრების ჩამოსვლის ფიანდაზნაურად გიმართა სახელდახელო მიტინგი, რომელიც გახსნა ს.კ. რემდასის და ტფილისის საბჭოს წარმომადგენელმა ამხ. კ. ჭაცარავამ. მიტინგზე სტუმრებს მიესალმენ 1-ლი სამკერვალო ფაბრიკის, ამბრეშუმის საქსოვი ფაბრიკის, პოლიტკატორღლთა საზოგადოების ტრამვაის და პიონერების წარმომადგენლები.

საპასუხო სიტყვით გამოვიდა მოხუცი პარასკევა, რომელმაც მადლობა გადაუხადა და დამსწრეთ გულთბილი შეხვედრისათვის. — ბედნიერი ვარ, გიორგის დედა,— [illegible]ქვა პარასკევამ — რომ ჩემი შვილი მტკიცე ალმორნდა პროლეტარიატის ინტერესების სადარაჯოზე. კიდევ უფრო ბედნიერი ვარ, რომ მოხუცებულობის ჟამს მოვეგებოდა საბჭოთა კავშირში ყოფნას, რომ ვნახე საერთაშორისო პროლეტარიატის სამშობლო, რომელიც მტკიცედ მიყავს წინ ბრწყინვალე მომავლისაკენ საყვარელ ბელადს **სტალინს.**

პარასკევას სიტყვის ბოლო ტაშის გრიალმა დაფარა. ყველანაირად მორთული ავტომობილებით სტუმრები წაიყვანეს მოსასვენებლად.

სტუმრებთან ერთად ჩამოვიდნენ ძველი, ბულგარელი კომუნისტის, ბულგარეთის კომპარტიის ერთერთი დამაარსებლის, პლატოვეის ქალიშვილი და საკ. იმპადასის ცკ-ის თავმჯდომარის მოადგილე ამხ. **მარტინოვი.**

ROGORI MIVAQWIETH GEGMIS GADACHARBEBITH SESRULEBAS

ეროვნული ბიბლიოთეკა

დ. კოკალეიშვილი
ტფილისის სპილენძის სატკეც ქარხნის დირექტორი

[illegible]ლას ტექნოლოგიურ პროცესების და მოწყობილობის ტექნიკის ათვისებისათვის“.

ეს მიმართვა ჩვენ პირნათლად შევასრულეთ, მაშინ როდესაც ამაში ხელს არ გვიწყობდა ქარხნის ტექნიკური მოწყობილობა ჩვენი ქარხნის მთელი კოლექტივის მუშაობა დაფუძნებული იყო საყვარელ ბელადის ამხ. **სტალინის** მითითებაზე — „ახლებურად ვიმუშაოთ“, ახლებურად ვუხელმძღვანელოდ“ და მე-17 პარტყრილობის დადგენილებებზე.

ჩვენი ნახევარი წლის მუშაობის შედეგები ასეთია:

მაჩვენებლების დასახელება	ფაქტიური შესრულება 1933 წ.	1934 წ. 1-ლი ნახევრის გეგმა		ნახევარი წლის გეგმის შესრულება	შესრულება პროცენტებში	
		წლიური გეგმის მიხედვით	ოპერატიული		წლიური გეგმის მიხედვით	ოპერატიული გეგმის მიხედვით
1. პროდუქციის გამოშვება ათას მან	697,0	500,0	710,0	800.1	160,0	112,6
2. შრომის ნაყოფიერება ერთ კაც დღეზე მანეთ	152—41	135—00	169—28	187—81	139,1	110,9
3. თვითღირებულების დაკლება %-ში	+5,4	—7,7	—10,0	—23,4	—	—

ზემოთ მოყვანილ მაჩვენებლებს ჩვენმა ქარხანამ მიაღწია მუშაობის მეთოდების გარდაქმნით და სადირექტივო ორგანოების ოპერატიული ხელმძღვანელობით. მეტალურგიულ სამმართველოს ოპერატიული და კონკრეტული ხელმძღვანელობა უეჭველად დაეტყო ჩვენ ქარხანას. შეიძლება ითქვას, რომ რეორგანიზაციის ჩატარებამდე სახკომატის ხელმძღვანელობას ჩვენი ქარხანა არ გრძნობდა.

როგორ ხელმძღვანელობას გვიწევს ამჟამად ქიმიურ-მეტალურგიული სამმართველო?

ჩვენს ქარხანაზე მომაგრებული არიან სპეციალისტები, რომლებიც ისევე გრძნობენ თავს პასუხისმგებლად, [illegible] ინჟენერ-ტექნიკოსები, ბ-ნ ბ. [illegible] ნახევრის გეგმის შესრულებაში იმიტომაც, რომ მუშები და ინჟენერ-ტექნიკური პერსონალი ხელი-ხელ-ჩაკიდებული იბრძოდნენ საწარმოო დავალებათა შესრულებისათვის.

ამ გამარჯვებაში განსაკუთრებული ღვაწლი მიუძღვის საუკეთესო დამკვრელებს: ამხ. **ახობაძეს, კარპუზოვს, დადასტაროვს, ისრაელიანს, გასპარიანს,** ქიმიკოს **დარასელიას, გელეიშვილ, ინჟენერ დევდარიანს** და სხვებს.

თუ წინად ქარხანა აწარმოებდა მხოლოდ ფერად ლითონების და მათი შენადნობის გადამუშავებას, რომლებსაც ფურცლების სახით აწვდიდა საწარმობს, ეხლა ქარხანას ამშენებს ორი ახალი საამქრო. პირველი მათგანი არის ა.-ა. მრეწველობისათვის ეცხო დარგი — **გალვანოსტეგია,** რომელიც დიდათ შეუწყობს ხელს დეფიციტიან ფერად ლითონების ეკონომიას.

ჩატარებულმა ლაბორატორიულმა ცდებმა ნათლად დაგვანახა, რომ სპილენძის სატკეცი ქარხნა უმნიშვნელო თანხების დახარჯვით, შედარებით ადვილად აითვისებს ამ ახალ დარგს, ე. ი. გალვანოსტეგიას, რომელიც სულ მოკლე ხანში უნდა გადაიქცეს დამოუკიდებელ ქარხანად.

მეორე ახალი საამქრო, რომელიც ქარხანამ შექმნა, ეს არის შაბიამანის წარმოების დამკვიდრება.

მისი ათვისება დაიწყეთ ლაბორატორიის ფარგლებში და ამჟამად გადავედით მის საქარხნო წესით დამზადებაზე და უმეტეს უმაღლესი ხარისხის პროდუქციას.

მესამე კვარტალში ქარხანას შემატებთ კიდევ ერთ საამქროს, რომელსაც ჩვენ ვფიქრობთ უწოდოთ აპარატურის საამქრო; ის ა.-კავკასიის ქიმიურ მრეწველობას, მეღვინეობას და კვების დარგს მისცემს საჭირო დეფიციტურ აპარატურას, რომელიც დღევანდლამდე საზღვარგარეთიდან შემოგვქონდა.

დადებით მუშაობასთან ერთად ჩვენ ნაკლიც ბევრი გვაქვს, მთავარი მათ შორის ის არის, რომ ჩვენ ვერ შევძელით მოგვემზადებია მუშების კადრი იმ რაოდენობით, რამდენიც ახალი საამქროებისათვის იყო საჭირო.

სპილენძის ქარხანას რომ მიეცეს [illegible]ომავალში განვითარების საშუალება, საჭიროა მას გადაეცეს თავისუფალი ფართობი, რომელიც მის გვერდით მდებარეობს. ამ ფართობის მიღების შემდეგ ჩვენ ფართოდ გავშლით სპილენძის წარმოებას, რომელიც შესძლებს მისცეს ამიერ-კავკასიას ჩვენი მეურნეობის შემდგომი განვითარებისათვის საჭირო პროდუქცია.

DAVALEBIS SESRULEBA „DAAVIWYDATH“

(ფოთი, „კომუნისტის“ სპეციალური კორესპონდენტისაგან)

საკმაოდ დიდია ფოთის სატყეო-სამრეწველო მეურნეობა. მისი ტერიტორია შეიცავს (ადგილობრივი მნიშვნელობის ტყეების ჩაუთვლელად) 25.000 ჰექტარზე მეტ ტყეს. ასევე დიდია მეურნეობის წინაშე მდგარი ამოცანები. მეურნეობას აქვს 5 უბანი: ქვემო ჭალადიდის, საქორქოის, სირიანჩონის, ნაკამეჩევის და საჯილოოს. სატყეო - სამრეწველო მეურნეობა ამზადებს მორებს, რომლებიც იხერხება ყულევის ხე-ტყის სახერხ ქარხანაში, საიდანაც ეგზავნება კრასნოდარის სას. - სამეურნეო იარაღების ქარხანას; ამას გარდა მზადდება აგრეთვე დიდრონი, სახერხი მორები, საექსპორტო მასალები, შეშა და სხვ.

ამ ყალრისად საპასუხისმგებლო უბანს ფოთის სატყეო - სამრეწველო მეურნეობის ყოფილი ხელმძღვანელები უყაირათოდ და უპასუხისმგებლოდ ეკიდებოდნენ. მათ არ შეუსრულებიათ გასულ წელში (არც მიმდ. წელში) ხე-ტყის დამზადება — გამოზიდვის გეგმები, ადგილი ჰქონდა სახელმწიფო თანხების ბანაგებას, თვალსაზრისის ფაქტებს, ძალზე სუსტ სამეურნეო ხელმძღვანელობას და სხვ. ამას ამტკიცებს საქ. კ. პ. (ბ) ფოთის საქალაქო კომიტეტის 13 აპრილის დადგენილება, რომლითაც სამუშაოდან მოხსნილია 14 კაცი, მათ შორის მეურნ. დირექტორი ამხ. **დოლობაია.** დოლობაია შეცვალა შედარებით მტკიცე სამეურნეო მუშაკმა **ამხ. ლ. კოკაიამ...** მაგ[illegible] მდგომარეობა საერთოდ არ შეცვლილა, სამეურნეო საქმიანობას რაიმე სერიოზული გაუმჯობესება არ დატყობია.

მეურნეობაში ხე-ტყის დამზადება—გამოზიდვის გეგმების შესრულება პირველ 6 თვეში სრულიად არადამაკმაყოფილებელ სურათს იძლევა. მეურნეობას პირველ ნახევარწელში უნდა დაემზადებია 57.767 კუბომეტრი ხე-ტყე, ფაქტიურად დაამზადა 39,176, რაც შეადგენს გეგმის მხოლოდ 67,8 პროცენტს. უნდა გამოეზიდა დამზადებული ხე-ტყე; 44.814 კუბომეტრი, ფაქტიურად გამოზიდა 16.300, გეგმის — 36,3 პროცენტი. მეურნეობა აწარმოებს აგრეთვე დაცურებას მდ. რიონით (საქორქოის, სირიანჩონის, ნაკამეჩევის და საჯოლოოს უბნებიდან) ფოთამდე. ხოლო ფოთიდან წარმოებს ზღვით მიცურება ყულევის ქარხანამდე. ბუნებრივია, ამაშიც გარღვევა ექნება მეურნეობას. დაცურების გეგმა (42.300 კუბომეტრი) შესრულებულია სულ 26,8 პროცენტით. დაცურების გეგმა; მთლიანად არცერთ უბანს არ შეუსრულებია; ამ მხრივ ყველაზე უკან დგას ნაკამეჩევი, რომელსაც დაცურების გეგმა შესრულებული აქვს 10,5 პროცენტით.

ჩვენ აღვნიშნეთ ფოთის სატყეო-სამრეწველო მეურნეობის სიდიდე, აგრეთვე მისი დიდი ამოცანებიც. ამ ამოცანების შესრულება მარტო ფოთის რაიონს არ შეუძლია. ამიტომ [illegible]საქ. სახკომსაბჭოს 1934 წლის, 4. [illegible]ანვრის დადგენილებით ხე-ტყის დამზადება - გამოზიდვის სამუშაოები განაწილებულ იქნა მეზობელ ადმინისტრატიულ რაიონებზე (სენაკი, ხობი, ფოთი, ლანჩხუთი). ამავე რაიონებს მიცემული აქვთ აგრეთვე მტკიცე გეგმები — თუ რამდენი მუშა - ხელი და ცოცხალი გამწევი ძალა (უდელობით) უნდა დაახმარონ სატყეო - სამრეწველო მეურნეობას, როგორ ასრულებენ ცალკე რაიონები პირველ ნახევარში ამ უმნიშვნელოვანეს ამოცანას? [illegible] ეს ამოცანა [illegible] ... [illegible] ... [illegible] ...

ჩაი

რატომ ვერ ასრულებს ლანჩხუთის რაიონი ჩაის კრეფის გეგმას

(ლანჩხუთი, „კომუნისტის“ სპეც. კორესპონდენტისაგან)

ლანჩხუთის რაიონმა მიმდინარე წელს უნდა მოკრიფოს და სახელმწიფოს ჩაბარების სულ 772.000 კილოგრამი ჩაის მწვანე ფოთოლი. წლიური გეგმის 73,2 პროცენტი უნდა დამზადდეს ივლისის დაძლევამდე. ეს მეტად სერიოზული და საპასუხისმგებლო დავალებაა, მაგრამ, ადგილობრივი პარტიული და საბჭოთა ორგანიზაციები ჯერ კიდევ ვერ ... ოპერატიულად, რომ ნამდვილად უზრუნველყონ ამ დავალების ბოლმეტიკურად განაღდება.

ჩაის მწვანე ფოთლის კრეფის მაისის გეგმა რაიონმა 81 პროცენტით შეასრულა. ხოლო ივნისის 70 პროცენტით. ივლისში კი ნაცვლად მუშაობის ტემპების გაძლიერებისა, ბრძოლა გეგმების შესრულებისათვის კიდევ უფრო შენელდა.

აბე, მაგალითად: გეგმის მიხედვით ივლისში (მაისის და ივნისის დაბაკლისის ჩათვლით) რაიონმა უნდა მოკრიფოს 243.000 კილოგრამი ჩაის მწვანე ფოთოლი, ფაქტიურად, 10 ივლისისათვის მოკრეფილი იყო 39.397 კილოგრამი, რაც შეადგენს თვიური გეგმის მხოლოდ 16,3 პროცენტს. ამავე რიცხვისათვის კოლმეურნეობებს ივლისის გეგმა შესრულებული ჰქონდათ 22,2 პროცენტით, ერთპიროვნულ მეურნეობებს კი — 15,6 პროცენტით.

ჩამორჩენას ჩაის მწვანე ფოთლის კრეფის გეგმის შესრულებაში რაიონის პასუხისმგებელი ამხანაგები ობიექტური მიზეზებით ხსნიან. სინამდვილეში კი ჩამორჩენის მთავარი მიზეზი იმაში მდგომარეობს, რომ მთელ რიგ **კოლმეურნეობებში მთლიანად არ არის შემოღებული ჩაის განუწყვეტელი კრეფა, ნაკლები ყურადღება ექცევა ჩაის. კრეფისა და პლანტაციების მოვლის სავალდებულო აგროწესების გატარება. მოუწესრიგებელია შრომაც.**

ამ რამოდენიმე დღის წინად ჩვენ შეგამოწმეთ სოფ. ქვემო-ჩიბათის კოლმეურნეობის მუშაობა ჩაის კრეფის გეგმისათვის ბრძოლის თვალსაზრისით. ამ კოლმეურნეობამ წელს უნდა მოკრიფოს სულ 18.635 კილოგრამი ჩაის მწვანე ფოთოლი. 10 ივლისამდე, კალენდარული გეგმის მიხედვით, აქ შესრულებული უნდა ყოფილიყო წლიური გეგმის 56.2 პროცენტი; ფაქტიურად კი მოკრეფილი ჰქონდათ 6.416 კილოგრამი, ანუ გეგმის 34,2 პროცენტი.

აღნიშნულ კოლმეურნეობაში, როგორც ეს შიმოწმების დროს ვამოარკვიეთ, გეგმები ფორმალურია და დაყენილი ცალკე ბრიგადამდე. მაგალითად, ბრიგადას № 4 ჩაის პლანტაციაა სულ 13 ჰექტარზე აქვს გაშენებული, ამათში მხოლოდ 5 ჰექტარი იძლევა სრულ მოსავალს. ამ ბრიგადამ წელს უნდა მოკრიფოს 3.686 კილოგრამი ჩაის მწვანე ფოთოლი, ხოლო ბრიგადამ № 5, რომელსაც 14 ჰექტარიდან 10 ჰექტარი ჩაის პლანტაცია სრული მოსავლიანი აქვს, წელს უნდა მოკრიფოს მხოლოდ 3.379 კილოგრამი, ე. ი. გაცილებით იმაზე ნაკლები, რაც ბრიგადამ № 4.

ბრიგადას № 5, როგორც ზემოთ ვნერდით მცირე გეგმა მიეცა. ამიტ გამო იგი ჩაის კრეფის გეგმას სრულიად უდარდელად ასრულებს. მაისში ჩაის კრეფის „გეგმა“ ბრიგადამ № 5 121 პროც. შეასრულა, ივნისში —200 პროცენტით. ხოლო ბრიგადის № 4 წევრები რომლებსაც არარეალური გეგმა მიეცა, იძულებული არიან ჩაის კრეფა ყველა ბრიგადაში აწარმოონ.

გ. ზოიძის ბრიგადაში 9—10, 11 ივლისს ჩაის კრეფაზე არც ერთი კოლმეურნე არ მუშაობდა; **იოსებ ზოიძის** ბრიგადაში კი ჩაი გადაბერებული აღმოჩნდა. აქ არის ისეთი ნაკვეთები, სადაც 10—11 დღეა კრეფა არ ჩატარებული. **ჩაის პლანტაციები სარეველა ბალახითაა დაფარული.** საერთოდ უნდა აღინიშნოს, რომ სო... **ქვემო ჩიბათის** კოლმეურნეობაში ჯერ კიდევ ფართოდ აქვს ფეხი გადგმული გაუპატიურებას. ბრიგადის შიგნით ჯგუფები არ არიან მიმაგრებული ცალკე ნაკვეთებზე, შრომის შეფასების დროს მხედველობაში არ ღებულობენ ნამუშევრის ხარისხს.

ლანჩხუთის რაიონში უკანასკნელ დროს სარძნობლად შეანელეს ყურადღება ჩაის პლანტაციების თოხნისადმი, რაც თავისებურ გავლენას ახდენს კრეფის გეგმების შესრულებაზე. დაწესებული ვადების მიხედვით პლანტაციების მეორე თოხნა 25 ივნისამდე უნდა დამთავრებულიყო, სინამდვილეში 10 ივლისისათვის ეს სამუშაო 87,5 პროცენტით იყო შესრულებული, რაც

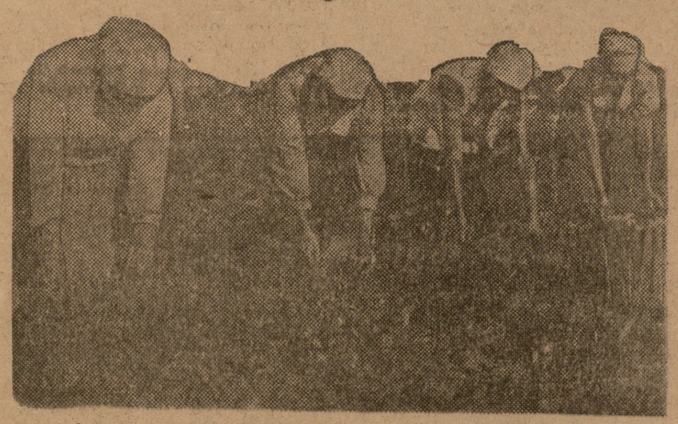

ჩაის ფოთლის კრეფა აჩიგვარას ჩაის საბჭოთა მეურნეობაში

ჩაის პლანტაციების თოხნა საბჭოთა მეურნეობებში

ჩაის პლანტაციების მეორე თოხნა საბჭოთა მეურნეობებს 15 ივლისისათვის ჩატარებული ჰქონდათ 6.211,1 ჰექტარზე, რაც გასათხზ პლანტაციების 79 პროცენტს შეადგენს, (მეორე თოხნა უნდა დამთავრებულიყო ივნისის დამლევს).

პლანტაციების მეორე თოხნა არ დაუმთავრებიათ ლაითურის, ნარაზენის, ჯოლეჯიანის, წალენჯიხის, აჩიგვარას და კოდორის ჩაის საბჭოთა მეურნეობებს.

ლაითურის საბჭოთა მეურნეობას 10 ივლისისათვის (შემდეგ ცნობა არ გადმოუგზავნია) გათოხნილი ჰქონდა პლანტაციების 59,4 პროც. ნარაზენის მეურნეობას — 15 ივლისისათვის 96,1 პროც. ჯოლეჯიანის საბჭოთა მეურნეობას — 64,4 პროც. წალენჯიხისას —60,9 პროც. აჩიგვარისას —28,7 პროც. და კოდორის საბჭოთა მეურნეობას (10 ივლისისათვის) 79,6 პროც.

მესამე თოხნა (ივლისის დამლევს უნდა დამთავრდეს) საბჭოთა მეურნეობებს ჩატარებული აქვთ 1.081,6 ჰექტარზე, რაც გასათხზ პლანტაციების 13,8 პროც. არ აღემატება.

ხალიბაურის საბჭოთა მეურნეობა 10 ივლისისათვის ეს სამუშაო 87,5 პროცენტით იყო შესრულებული, რაც შეეხება მესამე თოხნას, იგი 10 ივლისისათვის არ იყო დაწყებული.

ჩამორჩენილებთან ერთად ლანჩხუთის რაიონში არიან მოწინავე კოლმეურნეობები და ცალკე საკოლმეურნეო ბრიგადები, რომლებიც თვალსაჩინოვით უვლიან ჩაის თვითეულ ბუჩქს და წარმატებით ასრულებენ ჩაის კრეფის გეგმებსაც. მაგალითისათვის ავიღოთ სოფ. **ლესაჭინათის კოლმეურნეობა.** ამ კოლმეურნეობამ ჩაის ფოთლის კრეფის გეგმა მაისში და ივნისში გადაჭარბებით შეასრულა, ხოლო ივლისის გეგმა 12 ივლისისათვის 70 პროცენტით ჰქონდა შესრულებული. სოფ. **აცანის** კოლმეურნეობის № 3 ბრიგადამ ალ. ჩხაიძის ხელმძღვანელობით მაისის გეგმა 120 პროცენტით შეასრულა. ივნისის—157 პროცენტით. ამავე კოლმეურნეობის ბრიგადამ **№ 9 ერემია კვიჭიძის** ხელმძღვანელობით ჩაის კრეფის გეგმა მაისში 117,7 პროცენტით შეასრულა, ივნისის გეგმა — 154 პროცენტით. სოფ. აცანის და ლესაჭინათის კოლმეურნეობებთან ერთად გეგმებს წარმატებით ასრულებენ აგრეთვე სოფ. **ზემოაკეთის, მამათის, ეწერ-ბაღლების, გულიანის, მოედანის, ხორეთის, წყალწმინდის, ხაჯალიას, არჩეულისა და ჭანგათის კოლმეურნეობები.**

ROGORA DAVAMTAVREBT SASWAVLO WELI

(მარქს ზმ-ლენინიზმის ინსტიტუტი)

1933—34 სასწავლო წლის შედეგები ნათლად გვიმტკიცებს, რომ მარქსიზმ-ლენინიზმის ინსტიტუტში ახალი სამეცნიერო კადრების მომზადების საქმე სწორ გზაზეა დაყენებული. ინსტიტუტის მთავარ ამოცანას წარმოადგენს მისცეს სახელმწიფოს მაღალი კვალიფიკაციის მქონე პარტიული კადრები. ინსტიტუტის კურსდამთავრებულთ ეკისრებათ უდიდესი პასუხისმგებლობა: მათ უნდა მოამზადონ უმაღლესი განათლებით აღჭურვილი კადრები.

მეორე ამოცანა მდგომარეობს იმაში, რომ მომზადდეს კადრები მეცნიერების სხვადასხვა დარგისათვის. კურსდამთავრებულებმა მნიშვნელოვნად უნდა შეავსონ ხარვეზი მთელ რიგ მეცნიერულ დისციპლინებში.

ამ ამოცანათა გადაჭრა უშუალოთ დამოკიდებულია ასპირანტთა სპეციალიზაციის საკითხის სწორათ დაყენებაზე. ამ მხრივ მომდინარე სასწავლო წელს ინსტიტუტმა გადადგა ნაბიჯი, მაგრამ ასპირანტთა სპეციალიზაციის საკითხი ჯერ კიდევ საბოლოოდ ვერ არის მოწესრიგებული. ინსტიტუტის, როგორც მოსამზადებელი ისე ძირითად განყოფილებებს სასწავლო წლის დაწყებიდანვე ქონდა თავისი წლიური სასწავლო გეგმა, რის საფუძველზე ცალკე ჯგუფებისათვის შედგენილ იქნა ოპერატიულ - კალენდარული გეგმები სემესტრების მიხედვით.

ჩვენ ვხელმძღვანელობდით სწავლების შემდეგი მეთოდით: მოსამზადებელ ჯგუფებისათვის — ლექცია, ასპირანტთა ჯგუფებისათვის — შესავალი ლექცია. ორივე შემთხვევაში ხელმძღვანელს ევალებოდა არ განესაზღვრა თავისი ლექცია მარტო პრობლემების დასმით ან და გაეშუქებინა და განემარტა სამუშაო თემის ძირითადი საკითხები. ლექციის შემდეგ მიმდინარეობდა მასალის დამოუკიდებელი დამუშავება და კონსულტაცია; ბოლოს კი ხდებოდა ხელმძღვანელთან ერთად თემისათვის საჭირო ლიტერატურის დამუშავება, რასაც მოს დევდა ასპირანტთა წერილობითი მოხსენებები.

ინსტიტუტმა მთლიანად შეასრულა სემინარული მეცადინეობის წლიური სასწავლო გეგმა. ჩვენი ერთ-ერთ მიღწევად უნდა ჩაითვალოს სწავლების იდეურ-პოლიტიკური დონის ზრდა წინა პერიოდთან შედარებით.

ინსტიტუტის მთელი კოლექტივი ჩამუშავი იყო საზოგადოებრივ პოლიტიკურ მუშაობაში, როგორც ინსტიტუტის შიგნით, ისე მის გარეთაც. დიდი უმაღლესობა ასპირანტებისა მიმაგრებული იყვნენ ტფილისის ოქთქლმავლების სარემონტო ქარხანაზე, სადაც ისინი ეწეოდნენ პროპაგანდისტიკულ მუშაობას. ერთი ნაწილი ასპირანტებისა მიმაგრებული იყვნენ რაიონულ პარტაქტივის სემინარებზე, დანარჩენები კი, მოსამზადებელი განყოფილების რამოდენიმე მსმენელის გამოკლებით, პარტგანათლების დარგში მომსახურეობას უწევდნენ ორთაჭალაში ამხ. მახარაძის სახელობის კოლმეურნეობას. ასპირანტები პერიოდულად ასრულებდნენ პარტიის ტფილისის კომიტეტის და რაიკომების დავალებებს.

ინსტიტუტში კარგად არ იყო მოგვარებული პარტდავალებათა განაწილების საქმე. ზოგ მსმენელს უხდებოდა 2—3 დავალების შესრულება და, ბუნებრივია, რომ ეს გარემოება შეაფერხებდა მის აკადემიურ მუშაობას. საჭიროა შემდეგისათვის ამ საქმეში მეტი გეგმიერობის შეტანა. ჯერ კიდევ ინსტიტუტს სათანადოთ არ აქვს დაყენებული კონტროლი და აღრიცხვა იმისა, თუ როგორ შეითვისა მსმენელმა თემა და დამუშავა საჭირო ლიტერატურა. ხშირია შემთხვევა, რომ ხელმძღვანელი ვერ იძლევოდა გაწლილ დასახიათებას სემინარზე წაკითხული მოხსენებისა. და აგრეთვე კამათში გამოსულთა შესახებ.

რაც შეეხება კონსულტაციის ჩატარებას, საჭიროა მას მომავალში ინსტიტუტმა მეტი ყურადღება მიაქციოს. კონსულტაცია არ უნდა განისაზღვრებოდეს მხოლოდ მსმენელთა შეკითხვებით. მიუხედავად იმისა; რომ აღრიცხვისა და კონტროლის დარგში ადგილი აქვს მთელ რიგ ნაკლოვანებებს, ინსტიტუტს ამ დარგშიც გააჩნია გარკვეული მიღწევები ინსტიტუტი აღრიცხვის დროს სარგებლობს შემდეგი მაჩვენებლებით: ა) შეფასება სახელი კომისიების მიერ, ბ) მიმდინარე აკადემიური აღრიცხვა, გ) რეცენზიები სახემინარო — წერილობითი მოხსენებებზე. დ) კამამში. გამოსვლის შეფასება და ე) ასპირანტის ინდივიდუალური მუშაობის გეგმის შესრულების შემოწმება. სამწუხაროდ ასპირანტთა ინდივიდუალური გეგმები ჯერ კიდევ ვერ არის გადამუშავებული ისე, როგორც ამას მოითხოვს სკკავშირო სახკომსაბჭოს ა.-წ. 13 ივნისის დადგენილება.

მსმენელთა წარმატებების შესახებ უნდა ითქვას, რომ „ფრიადის“ და „კარგი“ ნიშნების რაოდენობა მთელს ინსტიტუტში მეორე სემესტრის შედეგების მიხედვით 75 პროც. აღწევს; პირველ სემესტრში ის უდრიდა 58 პროც. პირველ სემესტრში 52 სუსტი ნიშნიდან წლის დასასრულისათვის მხოლოდ 13 სუსტი ნიშნი დარჩა.

მთავარი ადგილი ინსტიტუტის სასწავლო მუშაობაში დათმობილი აქვს სოციალ-ეკონომიურ საგნებს და კარგი ნიშნების დიდი ნაწილი მოდის სწორედ ამ საგნებზე. სულ სხვა მდგომარეობაა **ენების** შესწავლის მხრივ; აქ უმეტეს შემთხვევაში მსმენელებს მიღებული აქვთ დამაკმაყოფილებელი ხიზვეი; ჩვენ მიზნად გვაქვს დასახული, რათა ასპირანტმა მე-2 და მე-3 კურსებზე შესძლოს ორიგინალში მარქსიზმ - ლენინიზმის კლასიკოსების წაკითხვა და გაგება. ამის განხორციელება ადვილი საქმე არ არის, მით უმეტეს რომ ზოგიერთ ჯგუფში თავიდან ხდება საჭირო ენის შესწავლა. ამიტომაა, რომ ენებს (რუსულს და გერმანულს) ყველაზე მეტი საათები აქვს დათმობილი სასწავლო გეგმაში.

პირველ სემესტრში არა საპატიო მიზეზებით გაცდენა უდრიდა 301 საათს, მეორე სემესტრში; კი ეს ციფრი დაყვანილ იქნა 198 საათამდე. მართალია გაცდენები შემცირდა, მაგრამ ნორმალური მდგომარეობა ჯერ მაინც არა გვაქვს. მეორე რიგი გაცდენებისა საპატიო მიზეზებითაა გამოწვეული (ავადმყოფობა, მობილიზაცია). ასეთი გაცდენები პირველ სემესტრთან შედარებით შემცირებულია 146 საათით.

მეორე სემესტრში ინსტიტუტი შეუდგა საგამოცდო სესიების ჩატარების სამზადისს. კათედრებთან ერთად გამორკვეულ იქნა თუ რონელი დისციპლინა უნდა გადაგვეტანა საგამოცდო სესიებზე. ამის შემდეგ შეკრებილ იქნა საგამოცდო კომისიები და მოხდა სასესიო საგნების განრიგება; სესიების ჩატარების წესი დაყვანილ იქნა ჯგუფამდე სესიების დაწყებიდან ერთი თვით ადრე.

ასპირანტებს ფაქტიურად მიეცათ არა უმეტეს 5—6 დღე ყველა საგნების ჩასაბარებლად. ეს იმით იყო გამოწვეული, რომ უმრავლესობა ჩვენი ასპირანტებისა უნდა წასულიყვნენ სამუშაოდ სოჩამსა და ბორჯომში მოწყობილ პარტაქტივის კურსებზე.

სესიების დროს შეფასების მთავარ კრიტერიუმს წარმოადგენდა პროგრამაში გათვალისწინებული მასალის სრული ცოდნა, შეთვისების აღნუსხვა ხდებოდა ოთხბალიანი სისტემის საფუძველზე. უნდა ითქვას, რომ ოთხბალიანი შეფასების სისტემამ საკმაოდ გაამართლა თავისი დანიშნულება. ნაკლი ჩვენი სესიებისა იყო ისიც, რომ ზოგიერთი შემთხვევაში ძნელდებოდა წლიური ნიშნის გამოყვანა. ამის მთავარ მიზეზად უნდა ჩაითვალოს ის, რომ ჩვენში ძლიერ სუსტადაა დაყენებული მიმდინარე აკადემიური აღრიცხვა.

დღემდე ეს საქმე ჩვენი პედაგოგების მიერ არ სრულდებოდა. მიმდინარე აღრიცხვას კი აქვს დიდი მნიშვნელობა. რადგან მით პედაგოგს შესაძლებლობა ეძლევა უფრო კარგად შეისწავლოს თვითეული მსმენელის წარმატება და წლის ბოლოს მისცეს მას სწორი შეფასება. მიმდინარე აკადემიურ აღრიცხვას ის მნიშვნელობაც აქვს, რომ მის საფუძველზე სასწავლო ნაწილს შეუძლია წინასწარ აღნიშნოს მოსალოდნელი ჩამორჩენა მსმენელის ან ჯგუფის მხრივ და მიიღოს თავის დროზე ზომები მის გამოსასწორებლად. უკანასკნელ სესიების შედეგებთან დაკავშირებით, გამორიცხული იქნა 7 კაცი.

ახალი სასწავლო წელი მოახლოვებულია. იგი მთელ რიგ ახალ ამოცანებს გვიდგენს: პირველ ყოვლისა კარგად უნდა იქნეს შერჩეული ინსტიტუტში ახლად მისაღებთა კონტიგენტი. მომავალ სასწავლო წელში უნდა მივიღოთ 50 კაცი. ჩვენი მთავარი ყურადღება მიქცეულია იქითკენ, რომ ინსტიტუტში შემსვლელი მთლიანად აკმაყოფილებდეს მიღების პირობებს.

ინსტიტუტში ჯერ კიდევ ვერ არის დამაკმაყოფილებელი კათედრების მუშაობა. კათედრების მეთოდურ - ორგანიზაციული მუშაობა მოისუსტებს. ისინი ჯერ კიდევ ვერ უწევენ საკრძნობ დახმარებას სასწავლო ნაწილს. ძალზე მოიკოჭლეს მათი სამეცნიერო მუშაობა, ისტორიულ კათედრის გამოკლებით, რომელმაც 1933—34 წლის განმავლობაში ორი სამეცნიერო მოხსენება ჩაატარა; ეკონომიურ, ფილოსოფიურ და სხვ. კათედრებს მიმდინარე სასწავლო წელში არცერთი სამეცნიერო მოხსენება არ ჩაუტარებია.

აქედანვე უნდა დავიწყოთ ზრდენა პროგრამების გადასინჯვასა, მათ დაზუსტებაზე და მასწავლებელთა კადრების შერჩევაზე. დიდი მუშაობა გვმართებს აგრეთვე ასპირანტთა სპეციალიზაციის საკითხის საბოლოოდ დაზუსტებისათვის. ეს ერთად ერთი მტკივნეული საკითხია ჩვენ პირობებში. უნდა შეეძლოთ მომავალი წლისათვის უზრუნველყოთ თვითეული უფროსი კურსის ასპირანტი ინდივიდუალური გეგმით. საჭიროა ასპირანტის ინდივიდუალურ გეგმაში გათვალისწინებულ იქნეს მეცნიერულ დავალებათა შესრულება. უნდა გაძლიერდეს პროფესორის მრავალ ხელმძღვანელობა და კონტროლი ასპირანტის მუშაობაზე; პროფესორი უნდა გაეცნოთ სრული პასუხისმგებელი ასპირანტის მომზადებაში.

ა. ნარაზეშვილი.

შემსგავსებანი ჩოხატაურის რაიკოოპკავშირში

იყო დრო, როდესაც ჩოხატაურის რაიკოოპკავშირს საქ. სამომხმარებლო კოოპერაციის სისტემაში მოწინავე ადგილი ეკავა, მაგრამ უკანასკნელმა ორმა წელიწადმა იგი ამ რიგებიდან გამორიცხა.

დავიწყოთ პირდაპირ.

1933 წელი ჩოხატაურის რაიკოოპკავშირმა 6[illegible]00 მანეთის ზარალით დაამთავრა და 1934 წელს დახვედრა 599.400 მანეთი ვალი. ამიტომ მოველოდით მდგომარეობის გამოსწორებას. 1934 წლ. პირველ კვარტალში რაიკოოპკავშირმა იზარალა 16.850 მანეთი, ქსელის კოოპერატივებმა კი (ჩოხატაური, განახლება და სხვ.) 50 ათასი მანეთი. ამ კვარტალში საქონელბრუნვის გეგმა შესრულებულ იქნა 78 პროცენტით.

გაცილებით ცუდ სურათს გვაძლევს მეორე კვარტალის გეგმების შესრულება, განსაკუთრებით ჩამორჩა ჩოხატაურის (თავმჯდომარე ა. ბერიძე), ერკეთის (ლ. ჭინჭარაძე) და განახლების (სიხარულიძე) სოფლის კოოპერატივები. საქონელბრუნვის გეგმები (მეორე კვარტალში) შესასრულა: პირველმა — 27,4, მეორემ — 25,9 და მესამემ — 28,4 პროცენტით. საპაიო თანხის აკრეფის გეგმა რაიკოოპკავშირმა შესაძლოა მხოლოდ 30 პროცენტით, (16.000 მანეთის ნაცვლად აკრეფილია 4892 მან.).

რატომ ხდება ეს!..

იმიტომ, რომ ვისაც ხელი მიუწვდება, ყველა ჭამს კოოპერატივის ქონებას. აი მაგალითებიც: **გოგოლესუბნის** კოოპერატივის გამგე **გოგოლაძემ** მითვისება 2820 მანეთი, სასურსათო ბაღაზია №2 გამგე **ოსეფ ცინცაძემ** — 8000 მანეთი, **ბაღაზიის** № 4 გამგე **ბერძენიშვილმა** — 1200 მანეთი, **გუთურის** განყოფილების გამგე **თეოფილე კოროშინაძემ** —600 მანეთი, **დაბლაციხის** განყ. გამგე, **ოსოფიაშვილმა** — 500 მანეთი. ჭამს ეს ხალხი, მაგრამ არავინ არ თხოვს პასუხს და არა თუ პასუხს, არ თხოვენ. კიდევაც მფარველობენ.

მაგალითად: გორა-ბერეჟოულის კოოპ. გამგეს **საშა ბერაძეს** „დაკლდა“ 1700 მანეთი. „გაუგებრობის“ თავიდან ასაცილებლად მიზანშეწონილი იყო ხორბლის ნორმალური დანაკლისის (0,56 პროც.) გამოქვითვა ამ თანხიდან, მაგრამ ბერაძეს „აპატიეს“ და უანგარიშეს 2 პროცენტი, რითაც 1700 მანეთი 500-მდე „დაიყვანეს“. ეს „გულკეთილობა“ გამოიჩინა სარეგიზიო კომისიის თავმჯდომარე **იოსებ ბერაძემ.** კოოპ. გამგეობის ყოფილმა თავმჯდომარემ **სიხარულიძემ** და ბუხალტერმა **აბაშმაძემ** ორ თვეს შეუნახეს „საიდუმლოება“ გამფლანგველ **გოგოლაძეს** და არ გადაუცია მისი საქმე სასამართლოსათვის. **გოგოლაძე ახლა ტფილისშია, სადაც ძმის დახმარებით კვლავ იშოვნა „სახრავი ძვალი“.**

ასე ჭამდა ეს ხალხი კოოპერატივის ქონებას და პასუხს არავინ თხოვდა. უხერხულიც იყო, ვინაიდან „გემრიელი ლუკმა“ არც კოოპერატივის ხელმძღვანელებს სძულდათ და ამ „ცოდვებში“ ისინიც ერიენ.

გ. სიხარულიძემ. მაგალითად (ჩოხატაურის კოოპ. ყოფილი თავმჯდომარე), შესძლო გაეტანა ნისიად 3.500 მანეთის საქონელი. **ბიქტორ მეგრელიშვილმა** (დამზადების კანტორის გამგე) 2000 მანეთამდე და სხვ. საერთოდ სასადილოებიდან და, მაღაზიებიდან გატანილი ნისია აღემატება 16.500 მანეთს. ასეთი ამბები ხდება არა მარტო ჩოხატაურში (რომელსაც ეხება გაფლანგვის, ჩვენ მიერ ჩამოთვლილი ფაქტები), არამედ ხიდისთავში, ხევში, განახლებაში, ერკეთში და სხვაგან.

უთაობის, არევ-დარევის და საბოლოო ანგარიშში გარღვევის ერთი მთავარი მიზეზ კადრების დიდი ცვალებადობაა. 1933 წლიდან რაიკავშირის თავმჯდომარე ხუთჯერ შეიცვალა; ჩოხატაურის სოფლის კოოპერატივისა — ოთხჯერ (ბროკოფი ბერძენიშვილი დაინიშნა ორჯერ და იმუშავა სულ 8 თვის განმავლობაში), კოხნარისა 4-ჯერ და ორ-ორჯერ თითქმის ყველგან.

რაიკოოპკავშირის თავმჯდომარე **პოლიო ჩიგოგიძე** „პატიოსანი მოლაყბის“ როლში მოგვეევლინა. ერთ და იმავე საკითხზე ხშირად ის ორსამ ბრძანებას სწერს, გამოიქვს გრძელ - გრძელი დადგენილებანი და შესრულებაზე თავს არ იწუხებს. აპრილში რაიკოოპკავშირის გამგეობის პრეზიდიუმმა მეორე კვარტალის გეგმის შესრულების მიზნით სოფლებზე მიამაგრა პასუხისმგებელი ამხანაგები, რომელთაც ადგილებზე 15—15 დღე უნდა დაეყოთ. დადგენილება არ შესრულებულა. დაადგინეს — კულტმაღაზია მოაწყოსო, — არც ეს შესრულებულა.

„ხმები დადის“ — ჩიგოგიძეს ქუთაისში „შემოეკიბა“ 7 ათასი მანეთიო; (როცა იქ დამზადების კანტორის გამგედ მუშაობდა). „დასძენენ“—1932 წლის საკოლმეურეო ბაზრობის დროსაც შერჩა ამხ. პოლიომ გლეხობის რამდენიმე ასეული მანეთიო. ჩვენ ხელთ გვაქვს წერილი, რომელიც გოგოლესუბნის კოლმეურნეობის ყოფილმა თავმჯდომარემ შიუგზავნა ჩოხატაურის რაიკოოპკავშირის ახლანდელ თავმჯდომარეს აი, ეს წერილიც: **„ამხ. პოლიო, თუ მაძლევ რამეს, გამომიგზავნე ამ კაცის ხელით, თვარა მერე მაგიზა არც კი შეგაწუხებ. 25 თუმანი კარა ასი თუმანიც დეეკარგება კაცს ზოგჯერ. აფერია მაი.**

ბ. სიხარულიძე!

—

ჩოხატაურის რაიკოოპკავშირმა ისევ მოწინავე ადგილი უნდა დაიჭიროს. ამისათვის კი საჭიროა უხეირო ხელმძღვანელთა დაუყოვნებლივი მოხსნა, მოლაყბეების შეცვლა საქმიანი ხალხით და გამფლანგველებისა და ბორკოტმომქმედების სასტიკად დასჯა.

„მსუბუქი კავალერიის“ ბრიგადა.

კონ ტანტინე ლორთქიფანიძე

ციგრუსების ქალაქში

1.

ძაღალი, ყავარიანით ხმელი და ბზარიანებში ოდესაც მოსხრეკილი მაპაკაცი ბარვალს იკოტაებს; მისი თეთრი და მუხლიდან კოჭებამდე თანაბრად ჩასწორეული წვიები გატყავებულ იკლისის ჯოხებს გავს; უქაბურმა ციებამ უბოწყალოდ ამოაშრო ოდესაც შფოთიანი სისხლი, და უკვე დაიფშუტა, დაცარიელდა მისი ძარღვები,

და როგორც ფიტულს, ისე არ ეკიდება ეს თაკარა მზე ამ კაცის წვიებს; არ აშავებს, არა სწვავს.

ჯოხით ნიადაგი მოსინჯა, თვალი ძიაყოლა და ჩავიდა...

სად უდა ჩასულიყო, როცა გარშემო, სანამდე თვალი მიწვდებოდა, ჯეჯილის ყაბასავით გადაბმული მინდორი ღელავდა.

მაგრამ ასე მოსჩანს შორიდან ეს წყეული ჭაობი, ქილით და ლაქაშებით თავმორთული და ასე უვიბელი ერთი შეხედვით.

იგი ჩავიდა; პირველად წყალი კოშებამდე ურტყამდა, მაგრამ სიარით დარჭობილი მამაკაცი ფანდათან იწევდა ქვევით — და როცა მუხლამდე ჩაიფლო, ჯოხის მომარჯვებით ჩაძირვა შეაჩერა და გაჩერდა.

ერთხანს ასე უძრავად დაშტერებოდა ლაქაშებს, რომელთა შორის ბუჩქებოდა საძაგლათ თბილი, მყარი და მისი თვალივით დახაშტული ჭაობის წყალი, და ამ ლაქაშებს, ამ მოწყენილ ბუჩქებს, ყველაფერს, რაც მიწიდან იყო აშორიებული, თავზე ადგა ისეთი სქელი და შეზარანი ოხშივარი, თითქო ეშვიღეს ლეგეონი მიწაზე გაფენილ ძონძებს ამრიდენ.

ოგრამ რა გააშრობდა იმ ქეყანას, სადაც წელიწადში ორასორმოცდაათი დღე წვიმიანია და მდინარეების დონე ნიადაგზე მაღალია.

შუადღე მოძალდა. ალხით შეკრული ჰაერი ისე გახურდა რომ აქამდე ოდესაც გასაგონი ზუზუნი ტოლოებისა, ახლა ლითონივით ელრიალებს.

ჭაობში ჩამდგარი მამაკაცი ხანდახან შეშლილივით გადააბრუნებს თვალს ბაიას; ეს მაშინ, როცა სადღაც ლაქაშებიდან წამოდგება ცხელი და მშრალი ნიავ - ქარი. რომელიც წამლავს და აბრუებს ყოველგვარ სულდგმულს. არსად იმოდენა ქალგრამი ჩაის მწვანე ფოთოლი, ხოლო ბრიგადამ № 5, რომელსაც 14 ჰექტარიდან 10 ჰექტარი ჩაის პლანტაცია სრული მოსავლიანი აქვს, წელს უნდა მოკრიფოს მხოლოდ 3.379 კილოგრამი, ე. ი. გაცილებით იმაზე ნაკლები, რაც ბრიგადამ № 4.

ბრიგადას № 5, როგორც ზემოთ ვნერდით მცირე გეგმა მიეცა. ამიტ გამო იგი ჩაის კრეფის გეგმას სრულიად უდარდელად ასრულებს. მაისში ჩაის კრეფის „გეგმა“ ბრიგადამ № 5 121 პროც. შეასრულა, ივნისში —200 პროცენტით. ხოლო ბრიგადის № 4 წევრები რომლებსაც არარეალური გეგმა მიეცა, იძულებული არიან ჩაის კრეფა ყველა ბრიგადაში აწარმოონ.

გ. ზოიძის ბრიგადაში 9—10, 11 ივლისს ჩაის კრეფაზე არც ერთი კოლმეურნე არ მუშაობდა; **იოსებ ზოიძის** ბრიგადაში კი ჩაი გადაბერებული აღმოჩნდა. აქ არის ისეთი ნაკვეთები, სადაც 10—11 დღეა კრეფა არ ჩატარებული. **ჩაის პლანტაციები სარეველა ბალახითაა დაფარული.** საერთოდ უნდა აღინიშნოს, რომ სო... **ქვემო ჩიბათის** კოლმეურნეობაში ჯერ კიდევ ფართოდ აქვს ფეხი გადგმული გაუპატიურებას. ბრიგადის შიგნით ჯგუფები არ არიან მიმაგრებული ცალკე ნაკვეთებზე, შრომის შეფასების დროს მხედველობაში არ ღებულობენ ნამუშევრის ხარისხს.

ლანჩხუთის რაიონში უკანასკნელ დროს სარძნობლად შეანელეს ყურადღება ჩაის პლანტაციების თოხნისადმი, რაც თავისებურ გავლენას ახდენს კრეფის გეგმების შესრულებაზე. დაწესებული ვადების მიხედვით პლანტაციების მეორე თოხნა 25 ივნისამდე უნდა დამთავრებულიყო, სინამდვილეში 10 ივლისისათვის ეს სამუშაო 87,5 პროცენტით იყო შესრულებული, რაც

ჩაის ფოთლის კრეფა აჩიგვარას ჩაის საბჭოთა მეურნეობაში

ჩაის პლანტაციების თოხნა საბჭოთა მეურნეობებში

ჩაის პლანტაციების მეორე თოხნა საბჭოთა მეურნეობებს 15 ივლისისათვის ჩატარებული ჰქონდათ 6.211,1 ჰექტარზე, რაც გასათხზ პლანტაციების 79 პროცენტს შეადგენს, (მეორე თოხნა უნდა დამთავრებულიყო ივნისის დამლევს).

პლანტაციების მეორე თოხნა არ დაუმთავრებიათ ლაითურის, ნარაზენის, ჯოლეჯიანის, წალენჯიხის, აჩიგვარას და კოდორის ჩაის საბჭოთა მეურნეობებს.

ლაითურის საბჭოთა მეურნეობას 10 ივლისისათვის (შემდეგ ცნობა არ გადმოუგზავნია) გათოხნილი ჰქონდა პლანტაციების 59,4 პროც. ნარაზენის მეურნეობას — 15 ივლისისათვის 96,1 პროც. ჯოლეჯიანის საბჭოთა მეურნეობას — 64,4 პროც. წალენჯიხისას —60,9 პროც. აჩიგვარისას —28,7 პროც. და კოდორის საბჭოთა მეურნეობას (10 ივლისისათვის) 79,6 პროც.

მესამე თოხნა (ივლისის დამლევს უნდა დამთავრდეს) საბჭოთა მეურნეობებს ჩატარებული აქვთ 1.081,6 ჰექტარზე, რაც გასათხზ პლანტაციების 13,8 პროც. არ აღემატება.

ხალიბაურის საბჭოთა მეურნეობა 10 ივლისისათვის ეს სამუშაო 87,5 პროცენტით იყო შესრულებული, რაც შეეხება მესამე თოხნას, იგი 10 ივლისისათვის არ იყო დაწყებული.

ჩამორჩენილებთან ერთად ლანჩხუთის რაიონში არიან მოწინავე კოლმეურნეობები და ცალკე საკოლმეურნეო ბრიგადები, რომლებიც თვალსაჩინოვით უვლიან ჩაის თვითეულ ბუჩქს და წარმატებით ასრულებენ ჩაის კრეფის გეგმებსაც. მაგალითისათვის ავიღოთ სოფ. **ლესაჭინათის კოლმეურნეობა.** ამ კოლმეურნეობამ ჩაის ფოთლის კრეფის გეგმა მაისში და ივნისში გადაჭარბებით შეას

ვაშენოთ მუშათა სახლეგი

სწრაფად ლამაზად და მტკიცედ

16 ივლისს ტფილისში გაიხსნა რეკონსტრუქციული კონფერენცია საბინაო მშენებლობის ხარისხის საკითხებზე. პირველ სხდომაზეევე კომფერენციამ მოისმინა აქ. კომუნალური მეურნეობის სახალხო კომისარიატის, ტფილისის საბჭოს და საბინაო კავშირის წარმომადგენელთა ანგარიშები მოხსენებები მუშათა საბინაო მშენებლობის ხაზით რატარებული მუშაობის შესახებ.

მოხსენებებიდან, განსაკუთრებით კი აქ. კომუნალური მეურნეობის სახ. კომისარიატის წარმომადგენლის ამხ. **განჯუმოვას** მოხსენებიდან გამოირკვა, რომ საბინაო მშენებლობის გარდაქმნის შესახებ საკ. ბ. კომ. ბ. ბ. ბ. 23 აპრილის დადგენილების გამოქვეყნებამდე საბინაო მშენებლობას ეიპაპუნ. ...ში არ ექცეოდა ... თანადო ყურადღება: აშენებდენ გაჭიანურებთან, ძვირად და ცუდად. მაგალითად, გამოირკვა, რომ 1928-29 წელს დაწყებული სახლები ჯერაც არ არის დამთავრებული. მშენებლობის თვითღირებულება ტულობს პროგრესიულად, სახლების აგება კი მანც არ მთავრდება დანიშნული ვადებისათვის.

საკავშირო სახკომსაბჭოს აპრილის დადგენილების შემდეგ საბინაო მშენებლობის გარდაქმნაში გარდატება კიდევ არ მოხდარა. კომუნალური მეურნეობის სახალხო კომისარიატმა მიმართა ყველი იმ ორგანიზაციებს, რომლებიც საბინაო მშენებლობას ეწევიან, რომ 1935 წლისათვის განზრახული მშენებლობის შესახებ გამოგზავნონ პროექტები და სატატიკო სიები, მაგრამ კომისარიატში ჯერ არც ერთი პროექტი არ მიეღიოთ.

საბინაო მშენებლობისათვის თანხების შეგროვებაც არ ექცეოდა საკმაო ყურადღება მოუგვარებელია საბინაო ქირის ზუსტად და თავის დროზე შეგროვება. რაც საგრძნობ გავლენას ახდენს საბინაო მშენებლობის კრედიტებით უზრუნველყოფაზე.

სუსტად მუშაობენ სახლთა ტრესტები ტფილისის კომუნალურ სახლთა ტრესტებს. მაგალითად, ჰაეთ „კომეზდანტები. თვითეულ კომენდანტს მინდობილი აქვს რამდენიმე სახლის მოვლა-პატრონობა, მაგრამ არ-ლებითად ისინი არც ერთ სახლს არ პატრონობენ და მთელ თავის სამუშაო დროს ანდომებენ აბინაო ქირის აკრეფასა და მიმდინარე ადმინისტრატიულ საქმიანობას.

დაწყებული საცდა მშენებლო ობიექტი ხშირად უზრუნველყოფილი არ არიან კარგი ხარისხის პროექტებით. მაგალითად ... ...